敦煌寶藏

黃永武博士 主編

新文豐出版公司印行

黃永武博士　主編

敦煌寶藏

第58冊

北302～415號

新文豐出版公司印行

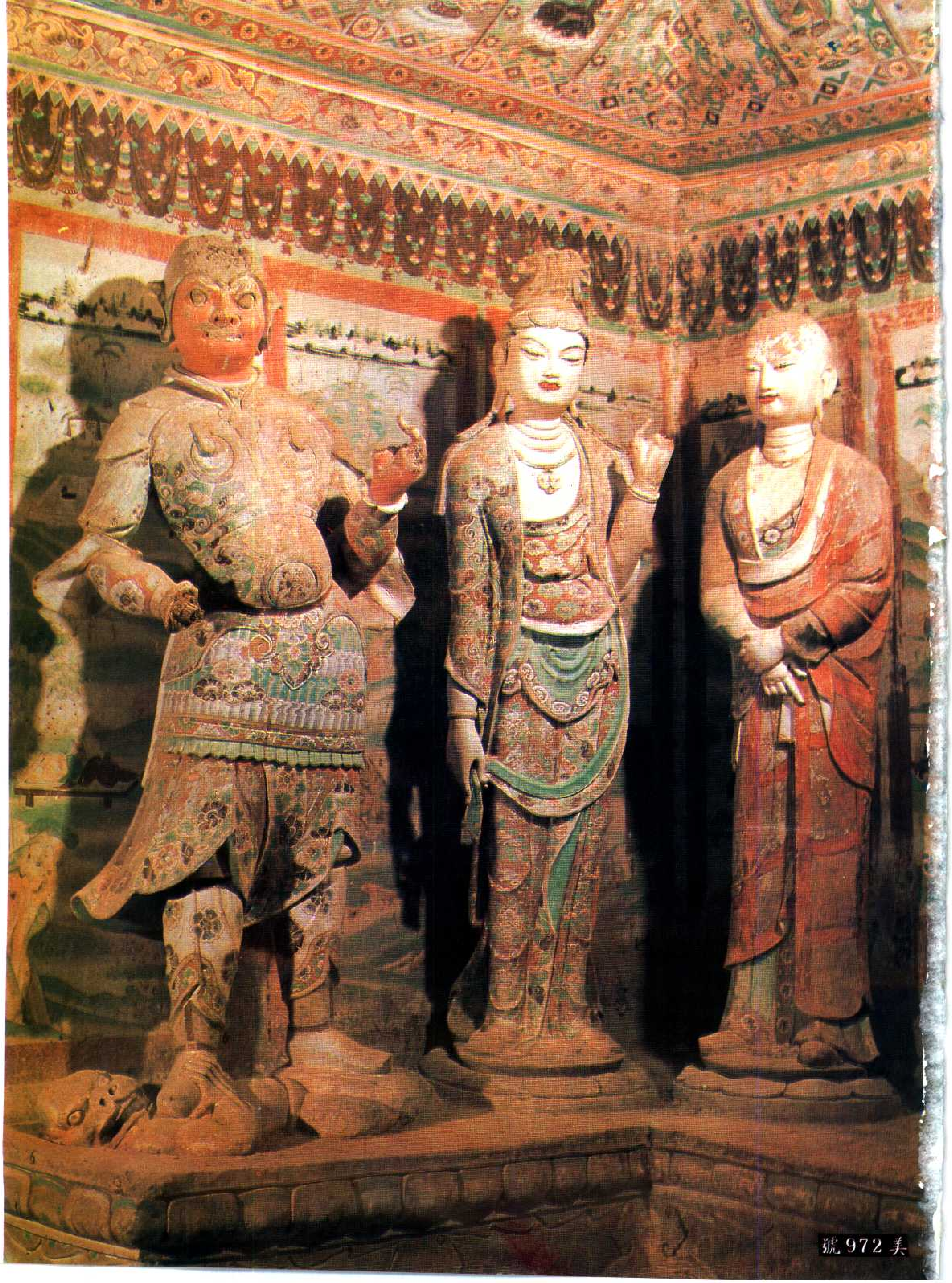
號 972 美

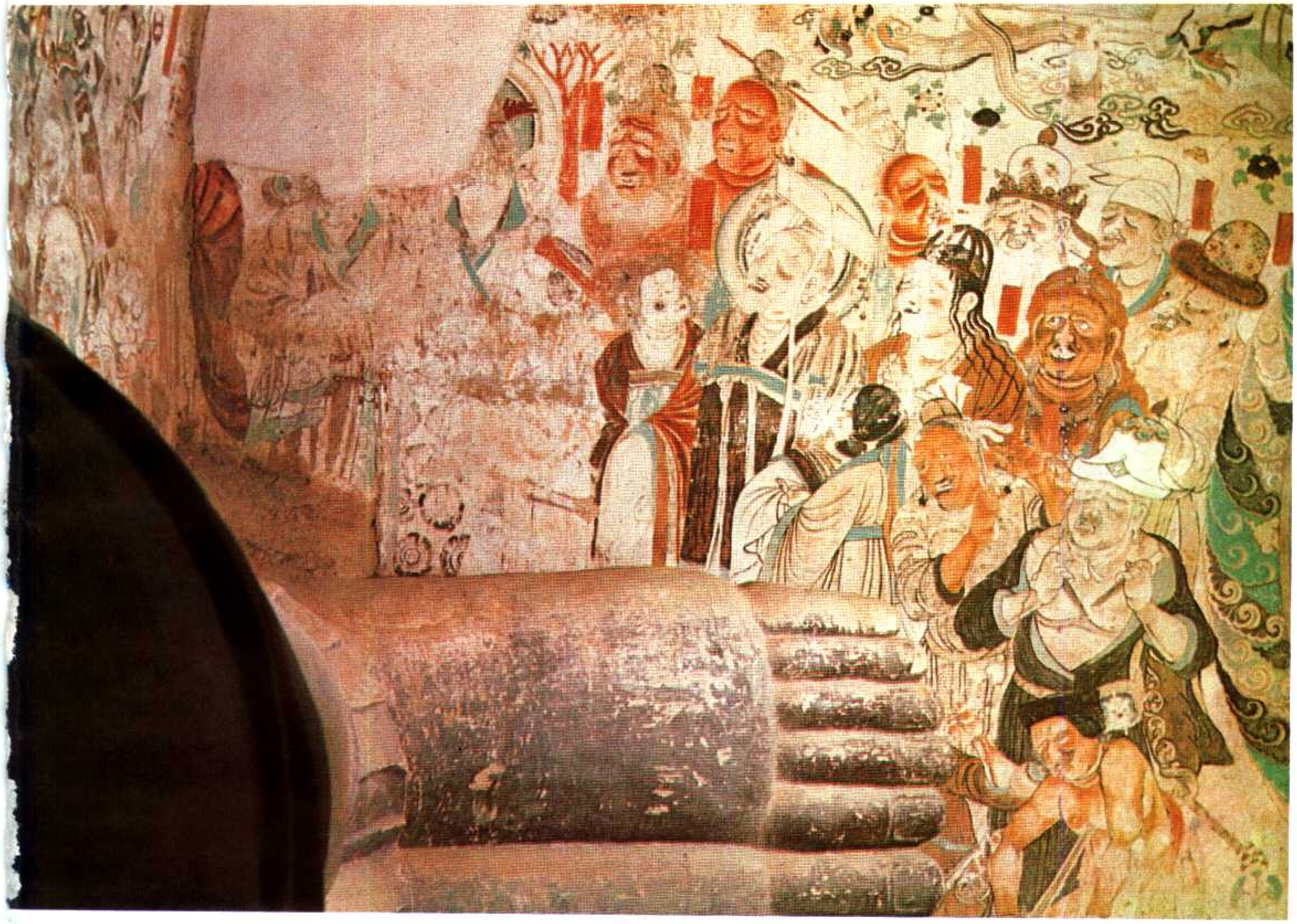

（大擴之號913美印）號973美

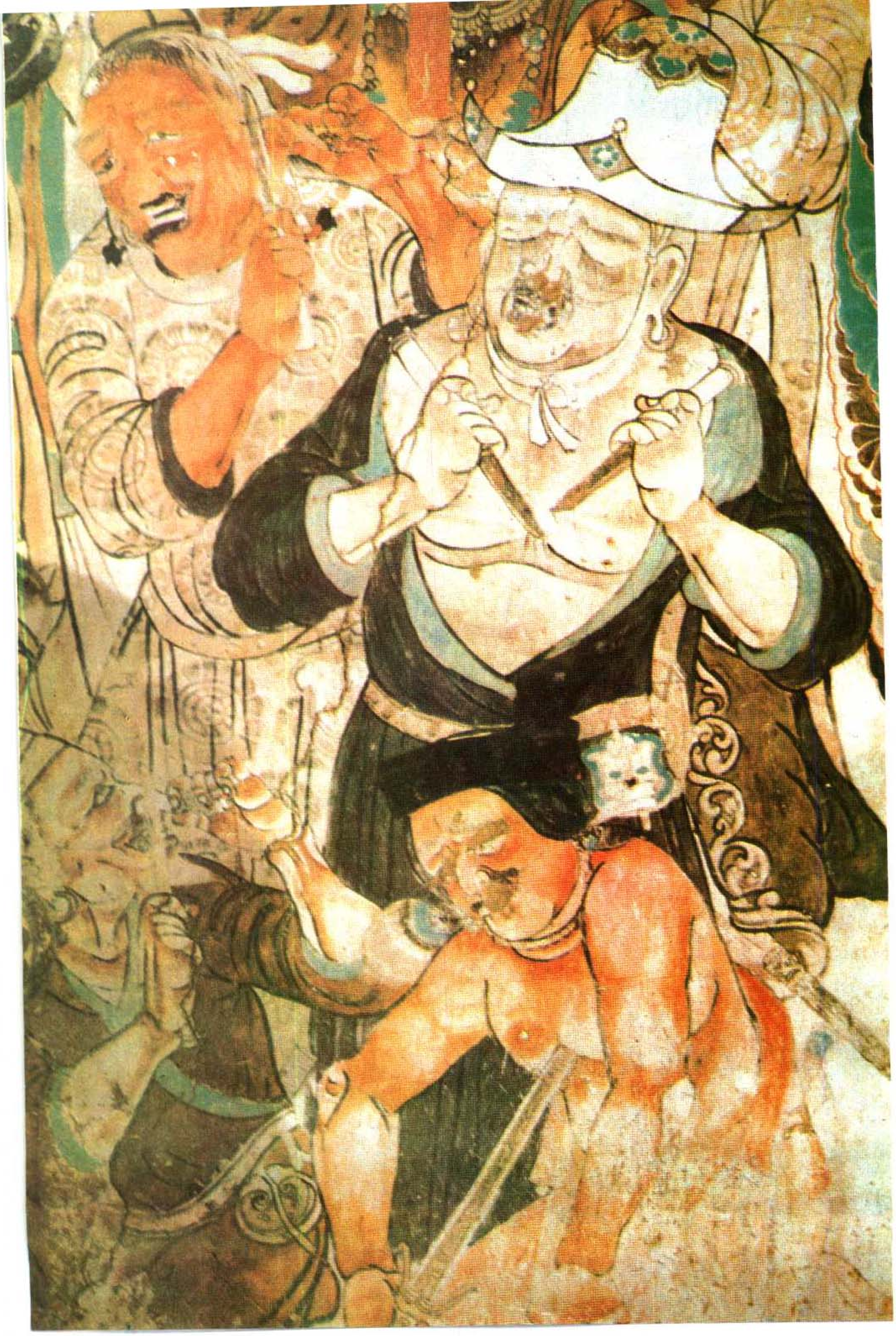

號974美

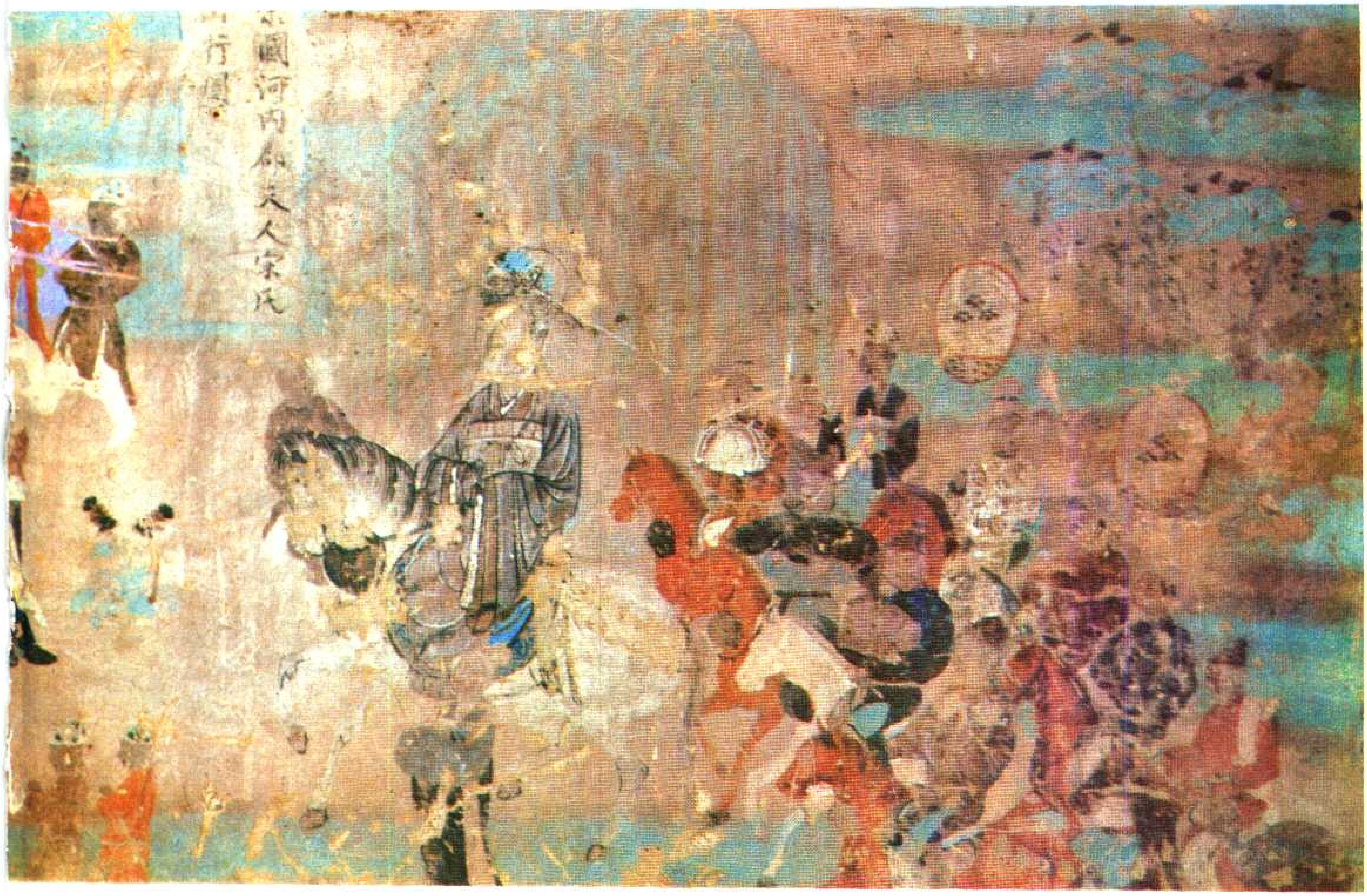
國河內郡夫人宋氏
行圖

美975號（卽美972號之局部放大）

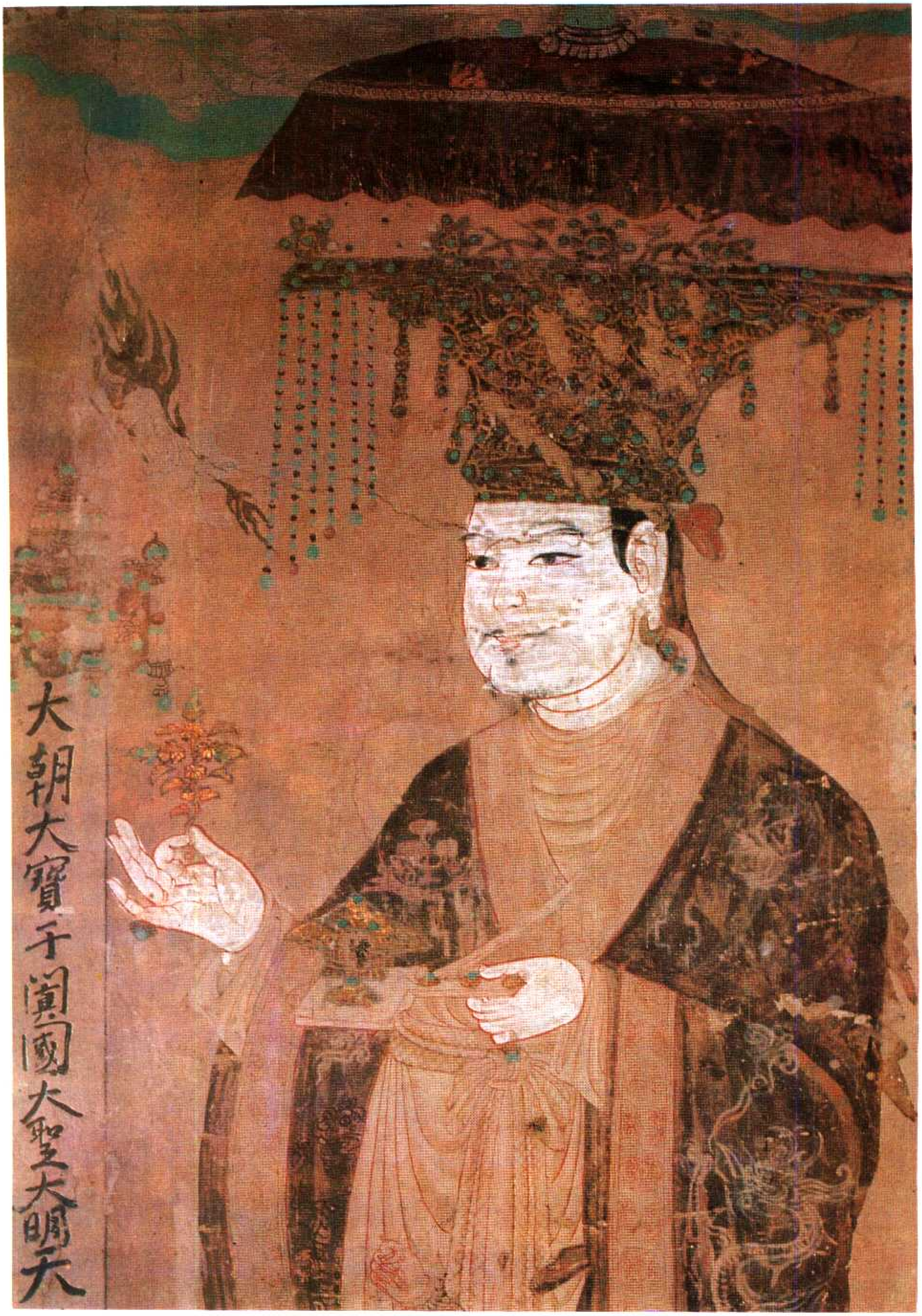
大朝大寶于闐國大聖大明天

美976號（印美429號之擴大）

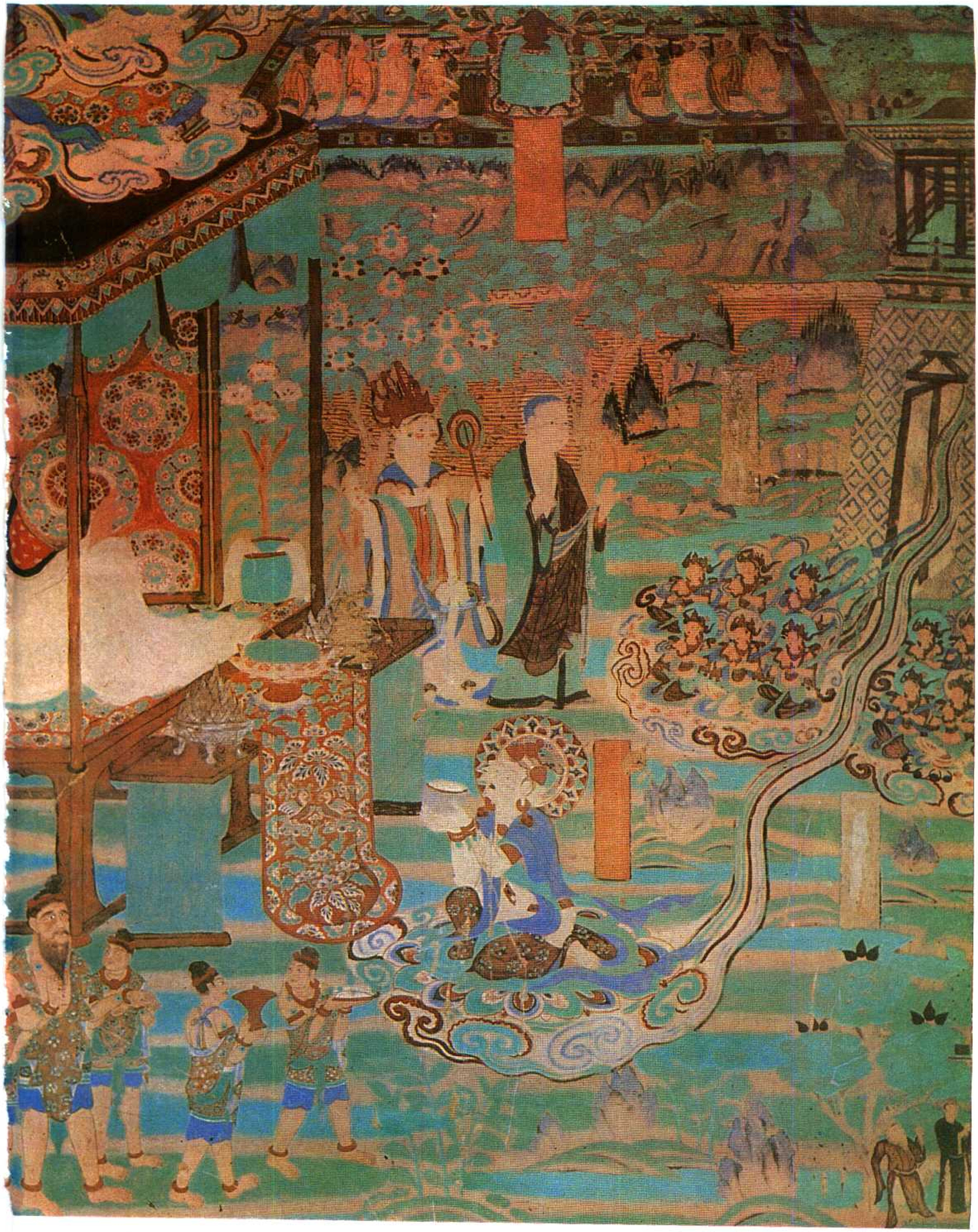

（大放部局之號434美印）號977美

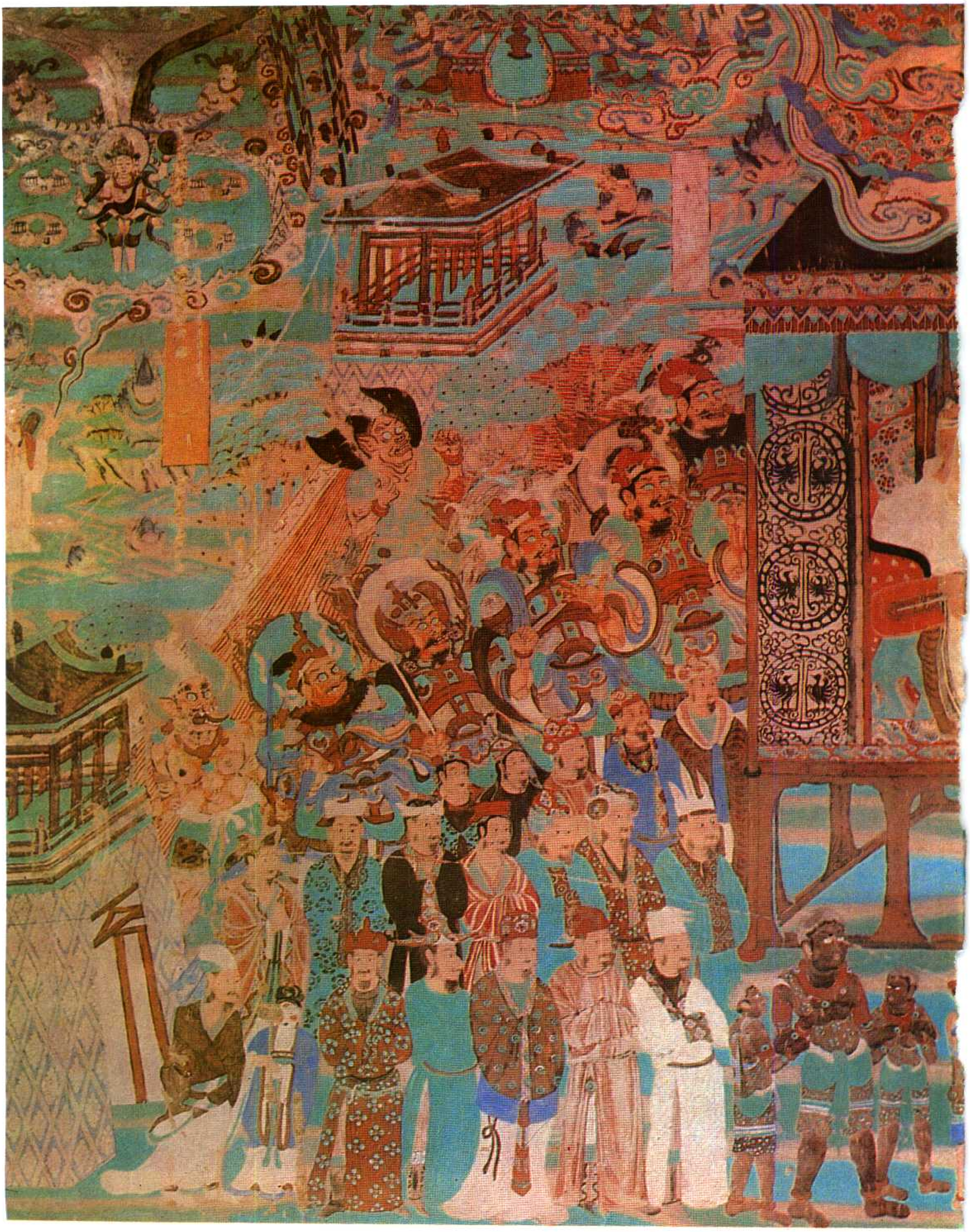

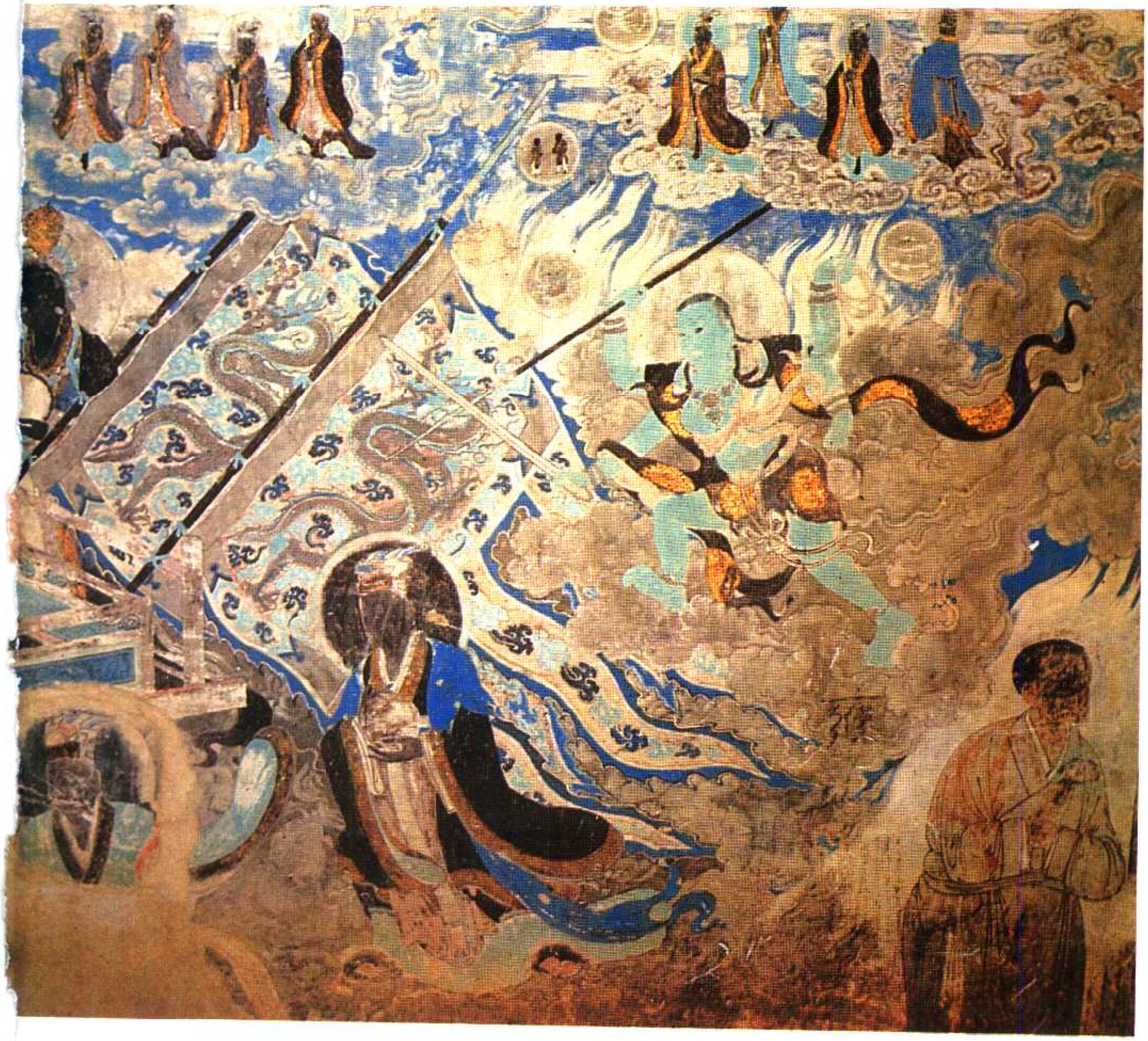

號978美

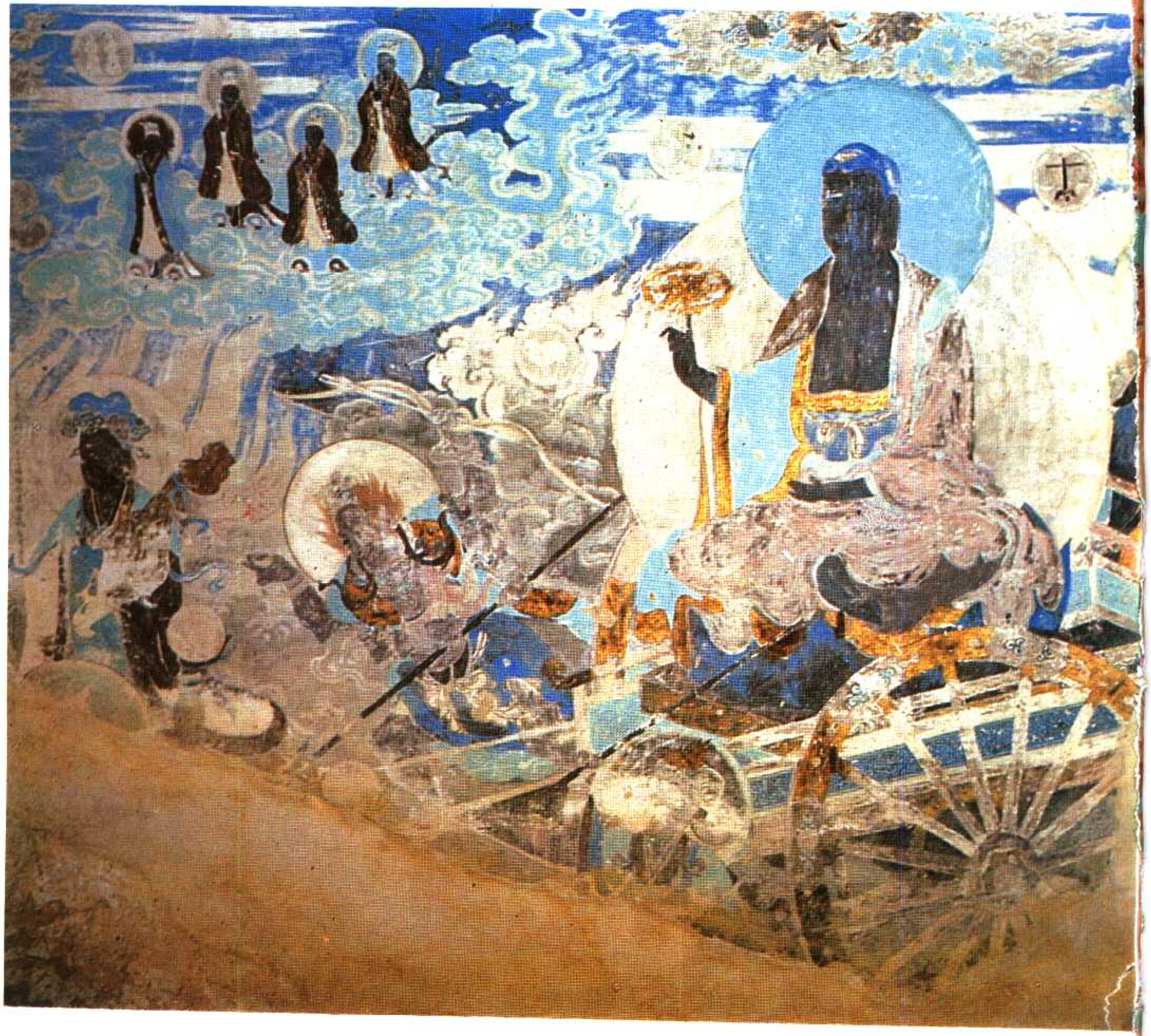

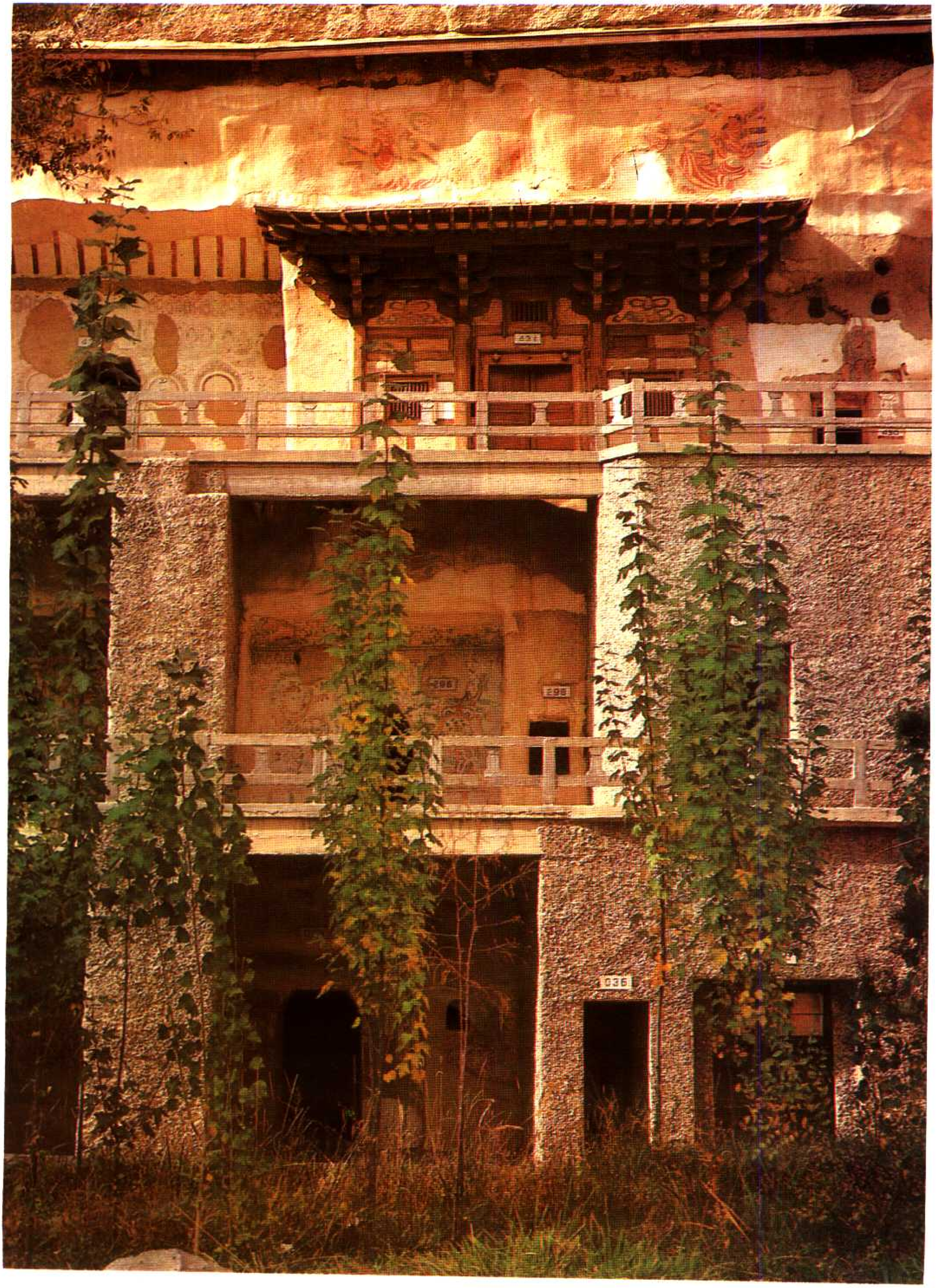

美979號

敦煌寶藏第五八册目錄

北三〇二號（官二十九）藥師瑠璃光如來本願功德經 一
北三〇三號（律四十八）藥師瑠璃光如來本願功德經 二
北三〇四號（羽一百）藥師瑠璃光如來本願功德經 六
北三〇五號（烏六）藥師瑠璃光如來本願功德經 七
北三〇六號（光四十五）藥師瑠璃光如來本願功德經 一〇
北三〇七號（翔三十八）藥師瑠璃光如來本願功德經 一二
北三〇八號（律八十三）藥師瑠璃光如來本願功德經 一三
北三〇九號（翔七）藥師瑠璃光如來本願功德經 一五
北三一〇號（制三）藥師瑠璃光如來本願功德經 一八
北三一一號（推五十）藥師瑠璃光如來本願功德經 一九
北三一二號（羽二十一）藥師瑠璃光如來本願功德經 二二
北三一三號（水六十一）佛説觀彌勒菩薩上生兜率天經 二三
北三一四號（菜十二）佛説觀彌勒菩薩上生兜率天經 二八
北三一五號（歲三十八）佛説觀彌勒菩薩上生兜率天經 三一
北三一六號（麗四十九）佛説觀彌勒菩薩上生兜率天經 三二
北三一七號（寒九十一）佛説觀彌勒菩薩上生兜率天經 三四
北三一八號（服二十二）觀彌勒菩薩上生兜率天經疏卷上 三六
北三一九號（結三十二）佛説彌勒下生經 三七
北三二〇號（菜十二）佛説彌勒下生經 四二

北三二一號（宙九十三）佛說彌勒下生經　四七
北三二二號（昃六十七）佛說彌勒下生經　四八
北三二三號（生五十二）佛說彌勒下生經　五二
北三二四號（鱗四十二）佛說彌勒下生經　五六
北三二五號（生六十八）彌勒成佛經義疏溫室經義疏　六三
北三二六號（成二十二）楞伽經　七二
北三二七號（秋三十四）楞伽阿跋多羅寶經卷第四一切佛語心品　七二
北三二八號（閏九）楞伽阿跋多羅寶經卷第二　八八
北三二九號（翔七十一）楞伽阿跋多羅寶經卷第二　一〇一
北三三〇號（盈三十三）楞伽阿跋多羅寶經　一〇二
北三三一號（呂九十）入楞伽經卷第五　一〇五
北三三二號（列九十四）入楞伽經卷第八　一一六
北三三三號（陽四）入楞伽經卷第十　一二七
北三三四號（文二十）入楞伽經卷第四　一三九
北三三五號（生十九）入楞伽經卷第六法品第七　一四四
北三三六號（生二十）入楞伽經卷第六　一四五
北三三七號（皇二十六）入楞伽經卷第九　一四七
北三三八號（衣九十三）入楞伽經卷第九　一四八
北三三九號（盈九）大乘入楞伽經卷第四羅婆那王勸請品第一　一五〇
北三四〇號（秋九十四）大乘入楞伽經序卷、第一、第二　一七一
北三四一號（金四十九）大乘入楞伽經卷第一　一八三
北三四二號（淡八十五）大乘入楞伽經卷第一　一九一
北三四三號（皇八十九）大乘入楞伽經羅婆那王勸請品第一　二〇二
北三四四號（珍三十四）大乘入楞伽經卷第一　二〇三
北三四五號（冬四十八）大乘入楞伽經卷第二　二一四
北三四六號（月九）大乘入楞伽經卷第二　二二五
北三四七號（崑三十七）大乘入楞伽經卷第三集一切法品第二之三　二三四
北三四八號（餘八）大乘入楞伽經卷第三　二四五

北三四九號（麗九　）大乘入楞伽經卷第三　二五九

北三五〇號（秋五十五）大乘入楞伽經卷第四　二六五

北三五一號（出八十七）大乘入楞伽經卷第四　二七七

北三五二號（宇七十七）大乘入楞伽經卷第四　二八八

北三五三號（露五十一）大乘入楞伽經卷第四　三〇〇

北三五四號（致三十　）大乘入楞伽經卷第四　三一〇

北三五五號（騰三十六）大乘入楞伽經卷第五　三一二

北三五六號（水三　）大乘入楞伽經卷第六惜變化品　三二五

北三五七號（騰四十二）大乘入楞伽經卷第七偈頌品第十之二　三三六

北三五八號（露五十九）大乘入楞伽經卷第七　三四七

北三五九號（宇十五　）大乘入楞伽經卷第七　三五七

北三六〇號（盈四十四）大乘入楞伽經卷第

一羅婆那王勸請品第一　三六五

北三六一號（珠四十七）大乘入楞伽經卷第一　三六八

北三六二號（崑八十九）大乘入楞伽經卷第二　三六九

北三六三號（露一　）大乘入楞伽經卷二　三七九

北三六四號（生五十九）大乘入楞伽經卷第二　三八二

北三六五號（師三十五）大乘入楞伽經卷第三　三八四

北三六六號（陽五十五）大乘入楞伽經卷第四　三八五

北三六七號（龍三十九）大乘入楞伽經卷第四　三八九

北三六八號（龍八十五）大乘入楞伽經卷第四　三九〇

北三六九號（調七十六）大乘入楞伽經卷第四　三九一

北三七〇號（調六十五）大乘入楞伽經卷第四　三九四

北三七一號（潛五十五）大乘入楞伽經卷第

五　三九九

北三七二號（結七十一）大乘入楞伽經卷第六　四〇〇

北三七三號（官四十　）大乘入楞伽經卷第七　四〇五

北三七四號（潛二十一）佛說首楞嚴三昧經卷下　四〇七

北三七五號（黃五十一）大乘密嚴經卷下阿賴耶微密品第八　四一七

北三七六號（收八十五）大乘密嚴經卷下密嚴會品第一阿賴耶微密品第八　四三五

北三七七號（海七十八）大乘密嚴經密嚴會品第一　四四七

北三七八號（荒二十七）大乘密嚴經卷中妙身生品第二之餘阿賴耶建立品第六　四四七

北三七九號（日十五　）大乘密嚴經妙身生品第二之餘顯示自作品第四　四六一

北三八〇號（罔三十六）大乘密嚴經卷第四妙身生品第二之餘胎生品第三　四六六

北三八一號（號五十一）大乘密嚴經妙身生品第二之餘　四六八

北三八二號（劒十二　）大乘密嚴經卷中妙身生品第二之餘　四六九

北三八三號（罔六　）大乘密嚴經妙身生品第二之餘　四七〇

北三八四號（崑五十二）大乘密嚴經顯示自作品第四分別觀行品第五　四七二

北三八五號（崑九十八）大乘密嚴經顯示自作品第四　四七三

北三八六號（崑二十四）大乘密嚴經顯示自作品第四　四七六

北三八七號（日九十八）大乘密嚴經分別觀行品第五阿賴耶建立品第六　四七七

北三八八號（罔六十　）大乘密嚴經阿賴耶建立品第六　四八〇

北三八九號（日七十六）大乘密嚴經卷中阿賴耶建立品第六　四八一

北三九〇號（崑四十一）大乘密嚴經卷中阿賴耶建立品第六　四八三

北三九一號（崑七十一）大乘密嚴經卷中阿

賴耶建立品第六　四八五
北三九二號（霜二十二）大乘密嚴經卷下目識境界品第七阿賴耶微密品第八　四八六
北三九三號（生四十二）大乘密嚴經卷下目識境界品第七阿賴耶微密品第八　四九七
北三九四號（玉十　）大乘密嚴經卷下阿賴耶微密品第八　五〇三
北三九五號（水三十八）大乘密嚴經卷下阿賴微密品第八　五〇七
北三九六號（昃三十六）深密解脫經卷第五　五一一
北三九七號（呂七十五）央掘摩羅經　五一七
北三九八號（河四十　）思益梵天所問經序品第一仂行品第九　五二一
北三九九號（露九十六）思益梵天所問經卷第二、序品第一問談品第六　五三五
北四〇〇號（為四　　）思益梵天所問經卷第一序品第一、解諸法品第四　五四七
北四〇一號（洪七十七）思益梵天所問經卷第一序品第一解諸法品第四　五六一
北四〇二號（玉十五　）思益梵天所問經卷第一序品第一解諸法品第四　五七五
北四〇三號（秋八十八）思益梵天所問經卷第一序品第一分別品第三　五八七
北四〇四號（暑六十一）思益梵天所問經卷第一序品第一四法品第二　五九五
北四〇五號（薑七十六）思益梵天所問經卷第一序品第一　五九八
北四〇六號（來十八　）思益梵天所問經卷第一序品第一　五九九
北四〇七號（衣九十二）思益梵天所問經卷第一序品第一　六〇二
北四〇八號（地七十八）思益梵天所問經卷第一、四法品第二囑累品第十八　六〇四
北四〇九號（來三　　）思益梵天所問經卷第一四法品第二分別品第三　六二六
北四一〇號（閏四十一）思益梵天所問經卷

第一分別品第三解
諸法品第四 六二八
北四一一號（來三十六）思益梵天所問經卷
第一分別品第三解
諸法品第四 六三三
北四一二號（來九十九）思益梵天所問經卷
第一分別品第三 六三六
北四一三號（宇二十九）思益梵天所問經卷
第二解諸法品第四
之餘問談品第六 六三八
北四一三號背面
金剛般若波羅蜜經 六五二
北四一四號（露七十七）思益梵天所問經卷
第二解諸法品第四
之餘問談品第六 六五二
北四一五號（水三十二）思益梵天所問經卷
第二解諸法品第四
之餘問談品第六 六六二

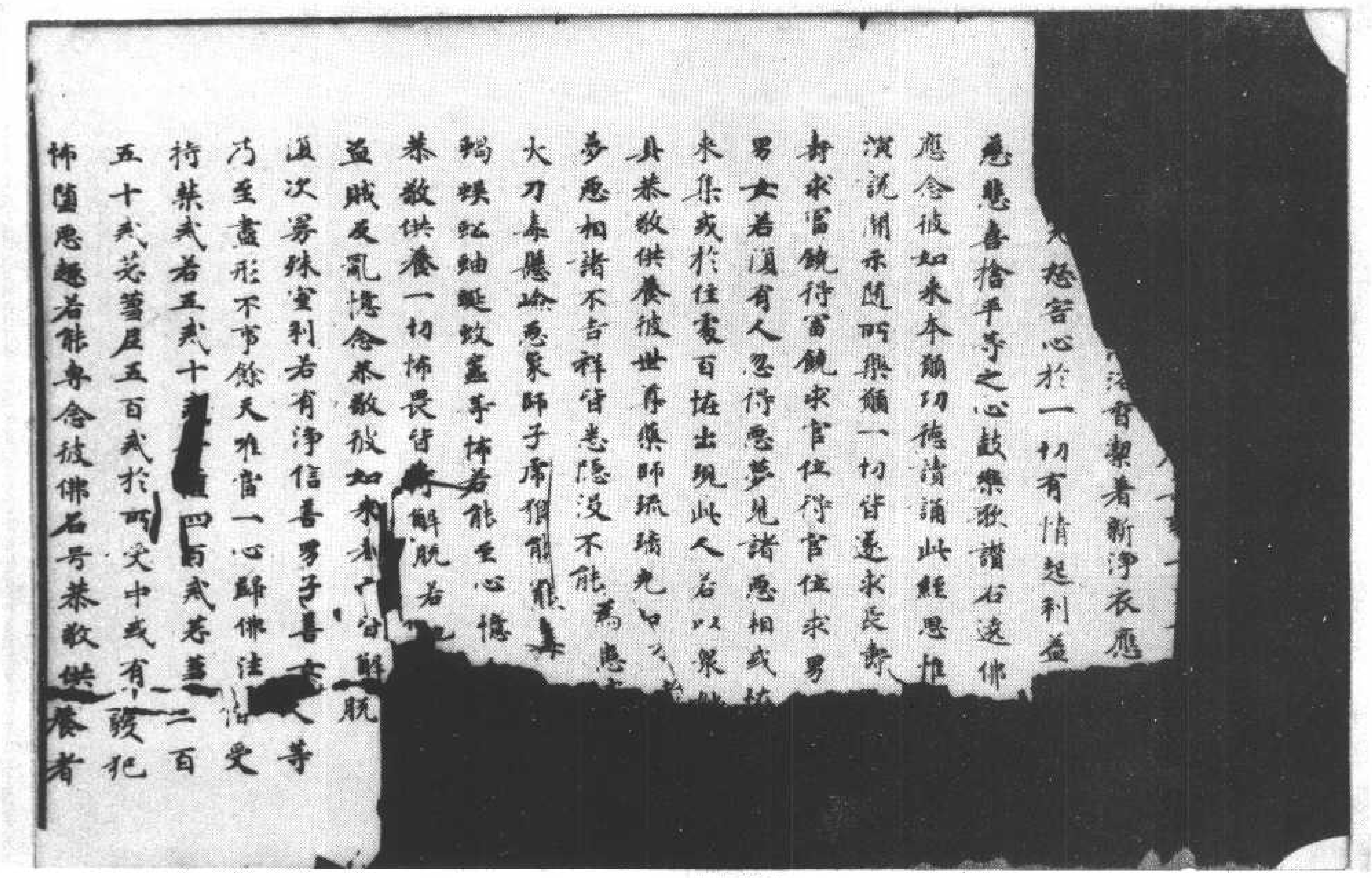

香潔著新淨衣應

[illegible]怒害心於一切有情起利益

慈悲喜捨平等之心鼓樂歌讚右遶佛

應念彼如來本願功德讀誦此經思惟

演說開示隨所樂願一切皆遂求長壽

壽求富饒得富饒求官位得官位求男

男女若復有人忽得惡夢見諸惡相或怪

來集或於住處百怪出現此人若以眾妙

具恭敬供養彼世尊藥師琉璃光如來

夢惡相諸不吉祥皆悉隱沒不能為患

大刀毒懸嶮惡象師子虎狼熊羆毒

蝎蜈蚣蚰蜒蚊虻等怖若能至心憶

恭敬供養一切怖畏皆得解脫若

盜賊反亂憶念恭敬彼如來者亦皆解脫

復次曼殊室利若有淨信善男子善[illegible]人等

乃至盡形不事餘天唯當一心歸佛法[illegible]受

持禁戒若五戒十[illegible]四百戒苾芻二百

五十戒苾芻尼五百戒於所受中或有毀犯

怖墮惡趣若能專念彼佛名號恭敬供養者

北三〇二號（官二十九）藥師瑠璃光如來本願功德經

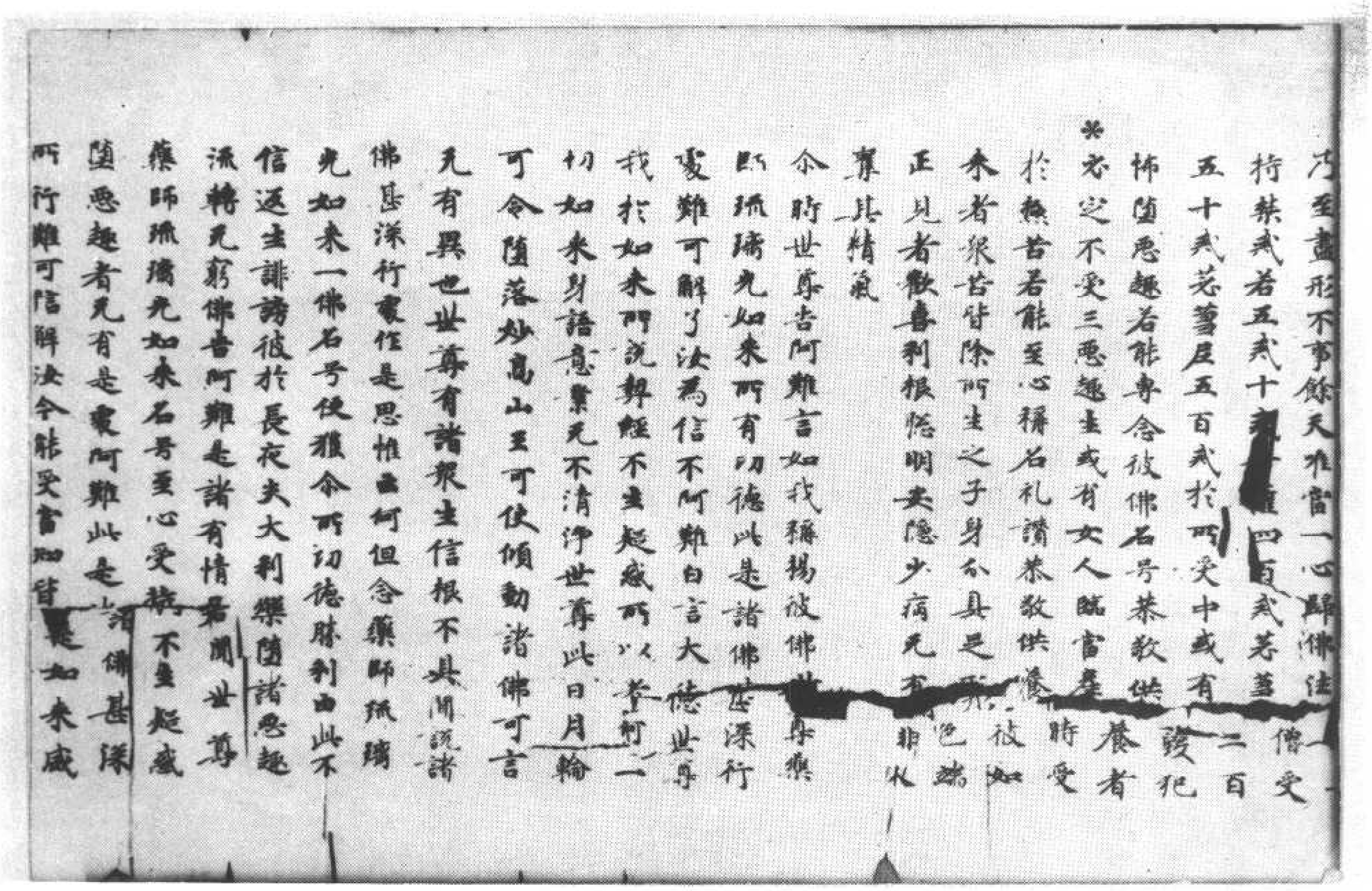

乃至盡形不事餘天唯當一心歸佛法僧受

持禁戒若五戒十[illegible]四百戒苾芻二百

五十戒苾芻尼五百戒於所受中或有毀犯

怖墮惡趣若能專念彼佛名號恭敬供養者

＊必定不受三惡趣生或有女人臨當產時受

於極苦若能至心稱名禮讚恭敬供養彼如

來者眾苦皆除所生之子身分具足形色端

正見者歡喜利根聰明安隱少病无有非人

奪其精氣

尒時世尊告阿難言如我稱揚彼佛世尊藥

師琉璃光如來所有功德此是諸佛甚深行

處難可解了汝為信不阿難白言大德世尊

我於如來所說契經不生疑惑所以者何一

切如來身語意業无不清淨世尊此日月輪

可令墮落妙高山王可使傾動諸佛所言

无有異也世尊有諸眾生信根不具聞說諸

佛甚深行處作是思惟云何但念藥師琉璃

光如來一佛名號便獲尒所功德勝利由此不

信返生誹謗彼於長夜失大利樂墮諸惡趣

流轉无窮佛告阿難是諸有情若聞世尊

藥師琉璃光如來名號至心受持不生疑惑

墮惡趣者无有是處阿難此是諸佛甚深

所行難可信解汝今能受當知皆是如來威

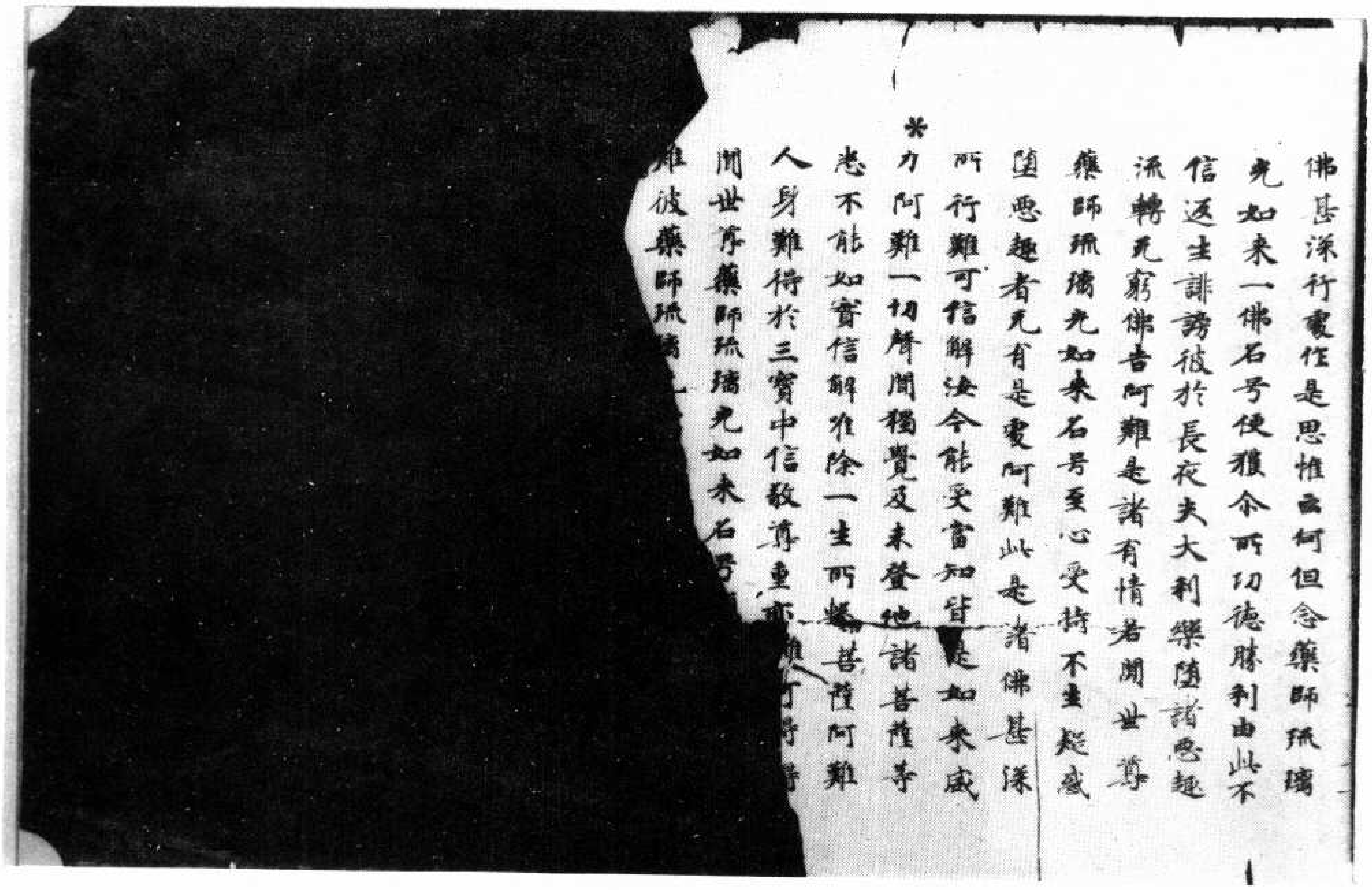

佛甚深行處作是思惟云何但念藥師琉璃
光如來一佛名号使獲介所功德勝利由此不
信返生誹謗彼於長夜失大利樂墮諸惡趣
流轉无窮佛告阿難是諸有情若聞世尊
藥師琉璃光如來名号至心受持不生疑惑
墮惡趣者无有是處阿難此是諸佛甚深
所行難可信解汝今能受當知皆是如來威
*力阿難一切聲聞獨覺及未登地諸菩薩等
悉不能如實信解唯除一生所繫菩薩阿難
人身難得於三寶中信敬尊重亦難可得
聞世尊藥師琉璃光如來名号
難彼藥師琉璃

▼北三〇三號（律四十八）藥師瑠璃光如來本願功德經

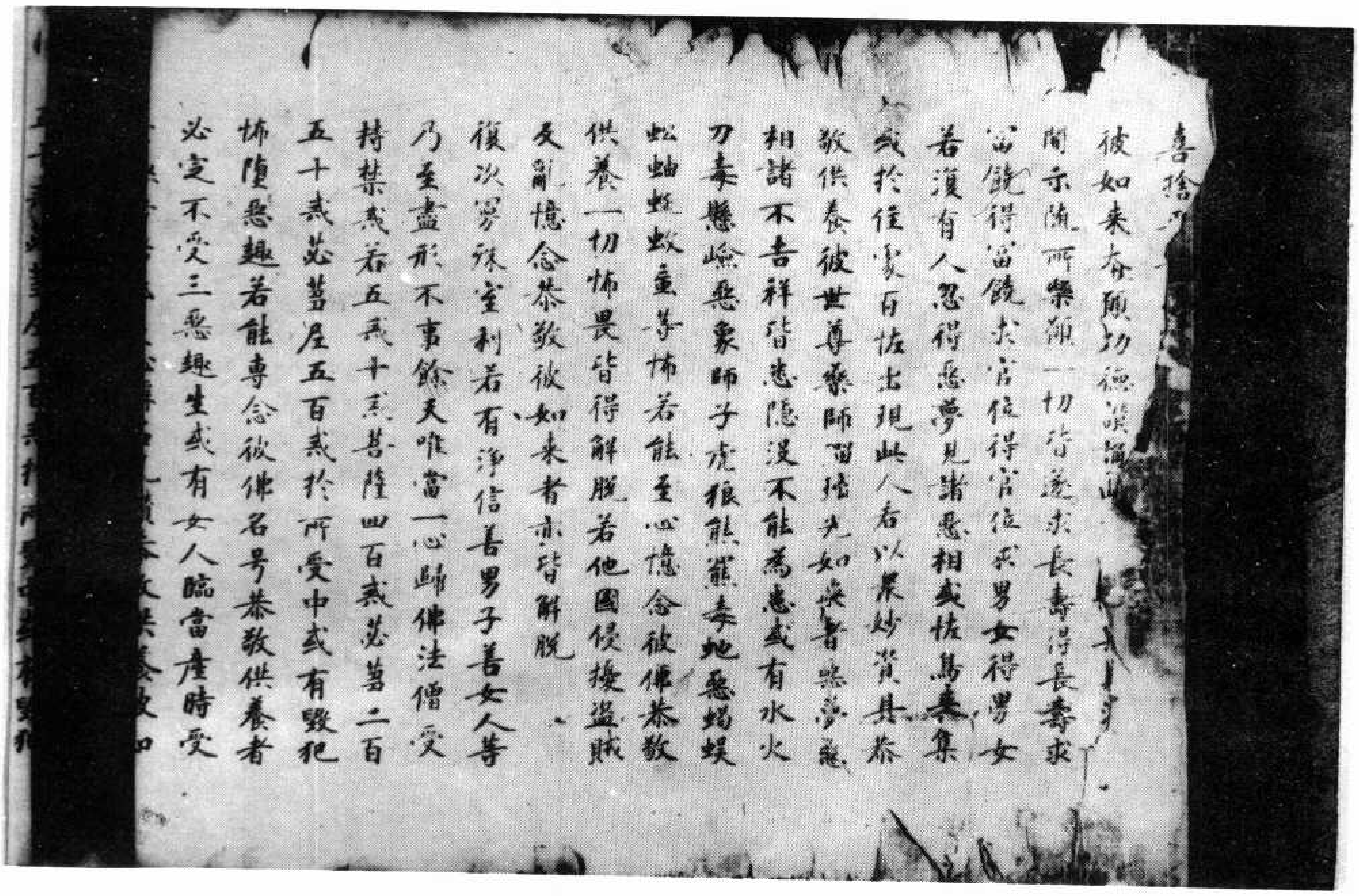

喜捨
彼如來本願功德讀誦此
開示隨所樂願一切皆遂求長壽得長壽求
富饒得富饒求官位得官位求男女得男女
若復有人忽得惡夢見諸惡相或恠鳥來集
或於住處百恠出現此人若以衆妙資具恭
敬供養彼世尊藥師瑠璃光如來者惡夢惡
相諸不吉祥皆悉隱沒不能為患或有水火
刀毒懸嶮惡象師子虎狼熊羆毒蛇惡蝎蜈
蚣蚰蜒蚊虻等怖若能至心憶念彼佛恭敬
供養一切怖畏皆得解脫若他國侵擾盜賊
反亂憶念恭敬彼如來者亦皆解脫
復次曼殊室利若有淨信善男子善女人等
乃至盡形不事餘天唯當一心歸佛法僧受
持禁戒若五戒十戒菩薩四百戒苾芻二百
五十戒苾芻尼五百戒於所受中或有毀犯
怖墮惡趣若能專念彼佛名号恭敬供養者
必定不受三惡趣生或有女人臨當產時受

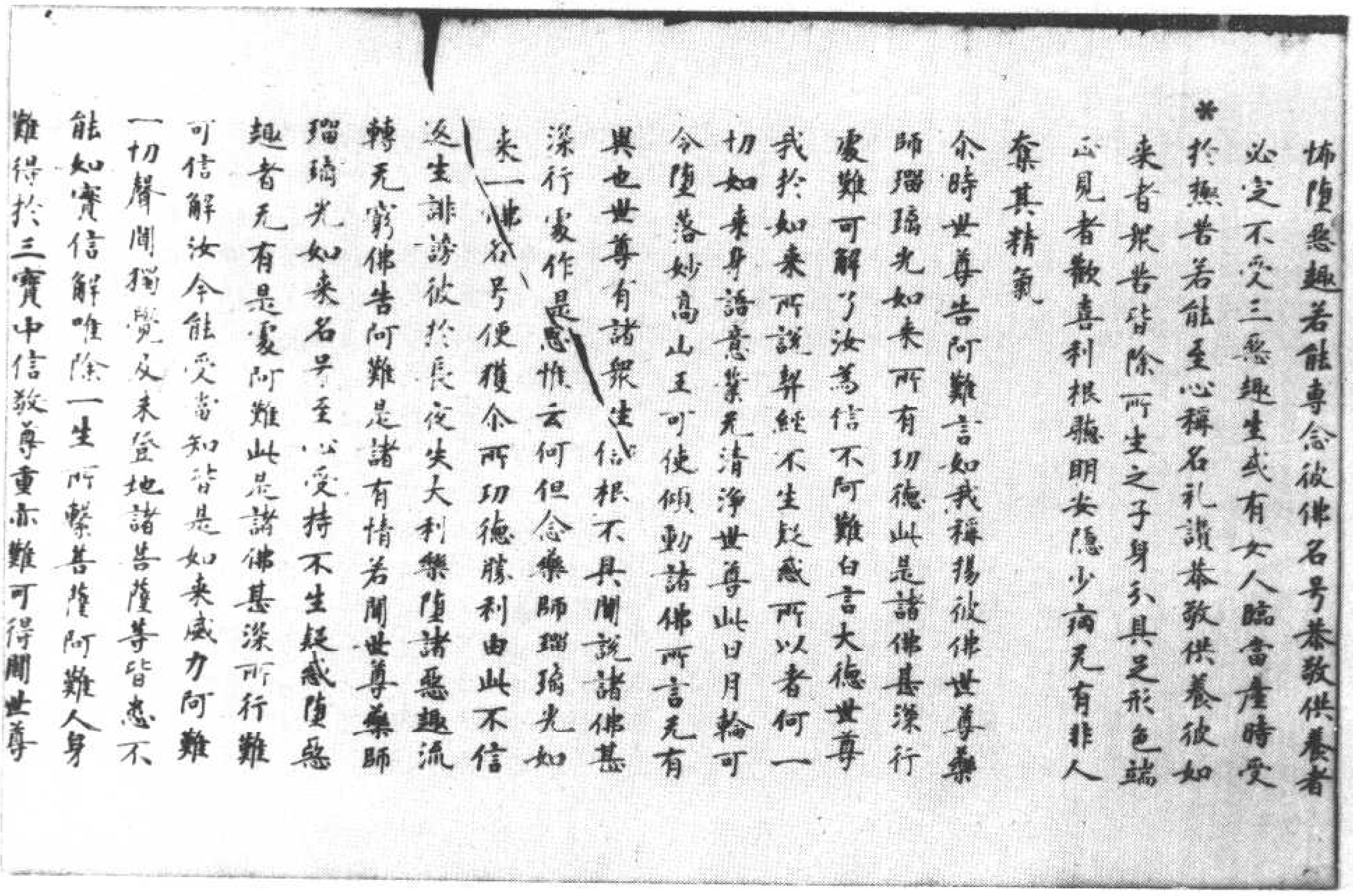

怖墮惡趣若能專念彼佛名号恭敬供養者
必定不受三惡趣生或有女人臨當產時受
* 於極苦若能至心稱名礼讚恭敬供養彼如
来者衆苦皆除所生之子身分具足形色端
正見者歡喜利根聰明安隱少病无有非人
奪其精氣
尒時世尊告阿難言如我稱揚彼佛世尊藥
師瑠璃光如来所有功德此是諸佛甚深行
處難可解了汝為信不阿難白言大德世尊
我於如来所說契經不生疑惑所以者何一
切如来身語意業无清淨世尊此日月輪可
令墮落妙高山王可使傾動諸佛所言无有
異也世尊有諸衆生信根不具聞說諸佛甚
深行處作是思惟云何但念藥師瑠璃光如
来一佛名号便獲尒所功德勝利由此不信
返生誹謗彼於長夜失大利樂墮諸惡趣流
轉无窮佛告阿難是諸有情若聞世尊藥師
瑠璃光如来名号至心受持不生疑惑墮惡
趣者无有是處阿難此是諸佛甚深所行難
可信解汝今能受當知皆是如来威力阿難
一切聲聞獨覺及未登地諸菩薩等皆悉不
能如實信解唯除一生所繫菩薩阿難人身
難得於三寶中信敬尊重亦難可得聞世尊

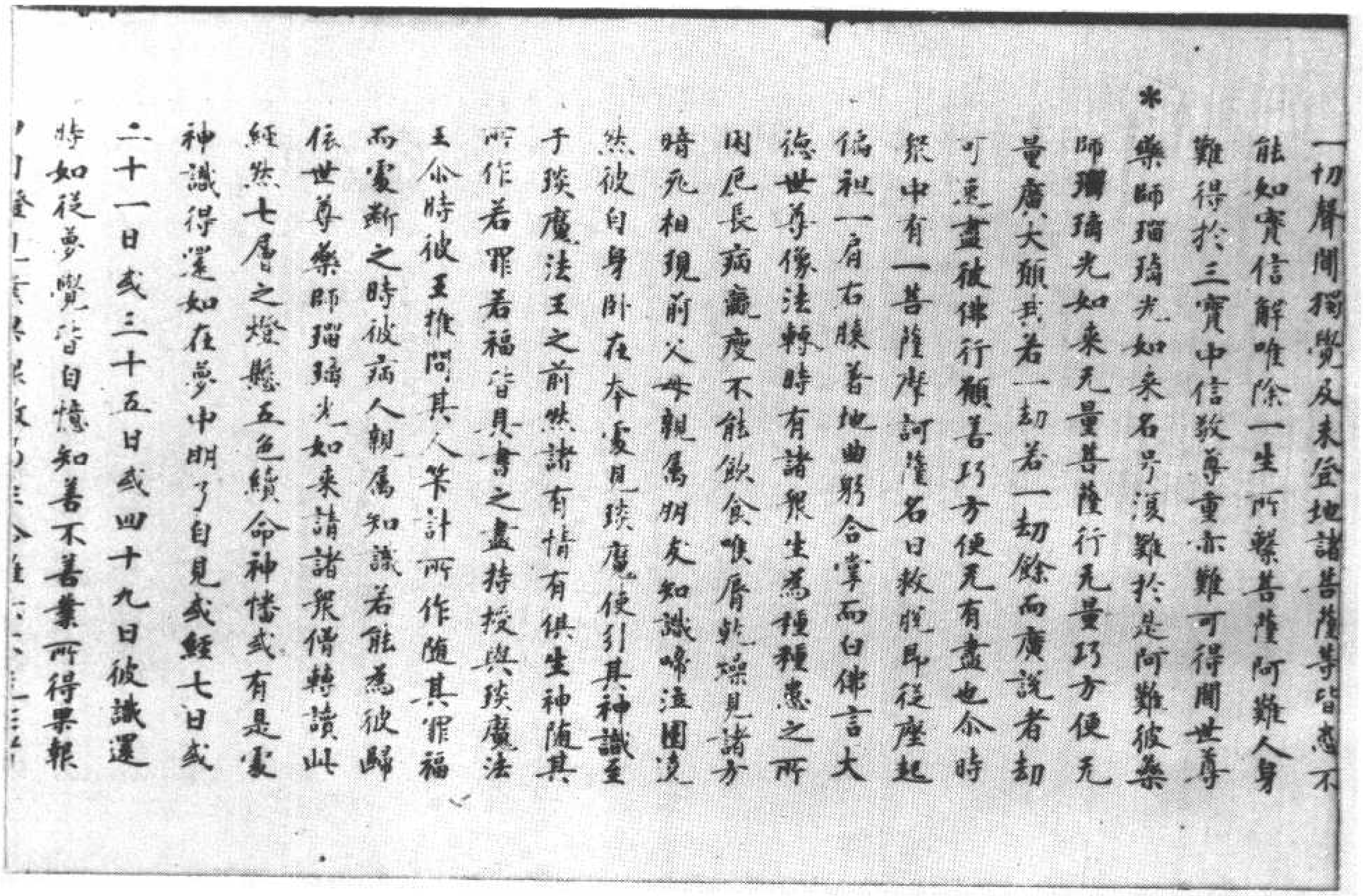

一切聲聞獨覺及未登地諸菩薩等皆悉不
能如實信解唯除一生所繫菩薩阿難人身
難得於三寶中信敬尊重亦難可得聞世尊
* 藥師瑠璃光如来名号復難於是阿難彼藥
師瑠璃光如来无量菩薩行无量巧方便无
量廣大願我若一劫若一劫餘而廣說者劫
可速盡彼佛行願善巧方便无有盡也尒時
衆中有一菩薩摩訶薩名曰救脫即從座起
偏袒一肩右膝著地曲躬合掌而白佛言大
德世尊像法轉時有諸衆生為種種患之所
困厄長病羸瘦不能飲食喉脣乾燥見諸方
暗死相現前父母親屬朋友知識啼泣圍遶
然彼自身卧在本處見琰魔使引其神識至
于琰魔法王之前然諸有情有俱生神隨其
所作若罪若福皆具書之盡持授與琰魔法
王尒時彼王推問其人筭計所作隨其罪福
而處斷之時彼病人親屬知識若能為彼歸
依世尊藥師瑠璃光如来請諸衆僧轉讀此
經然七層之燈懸五色續命神幡或有是處
神識得還如在夢中明了自見或經七日或
二十一日或三十五日或四十九日彼識還
時如從夢覺皆自憶知善不善業所得果報

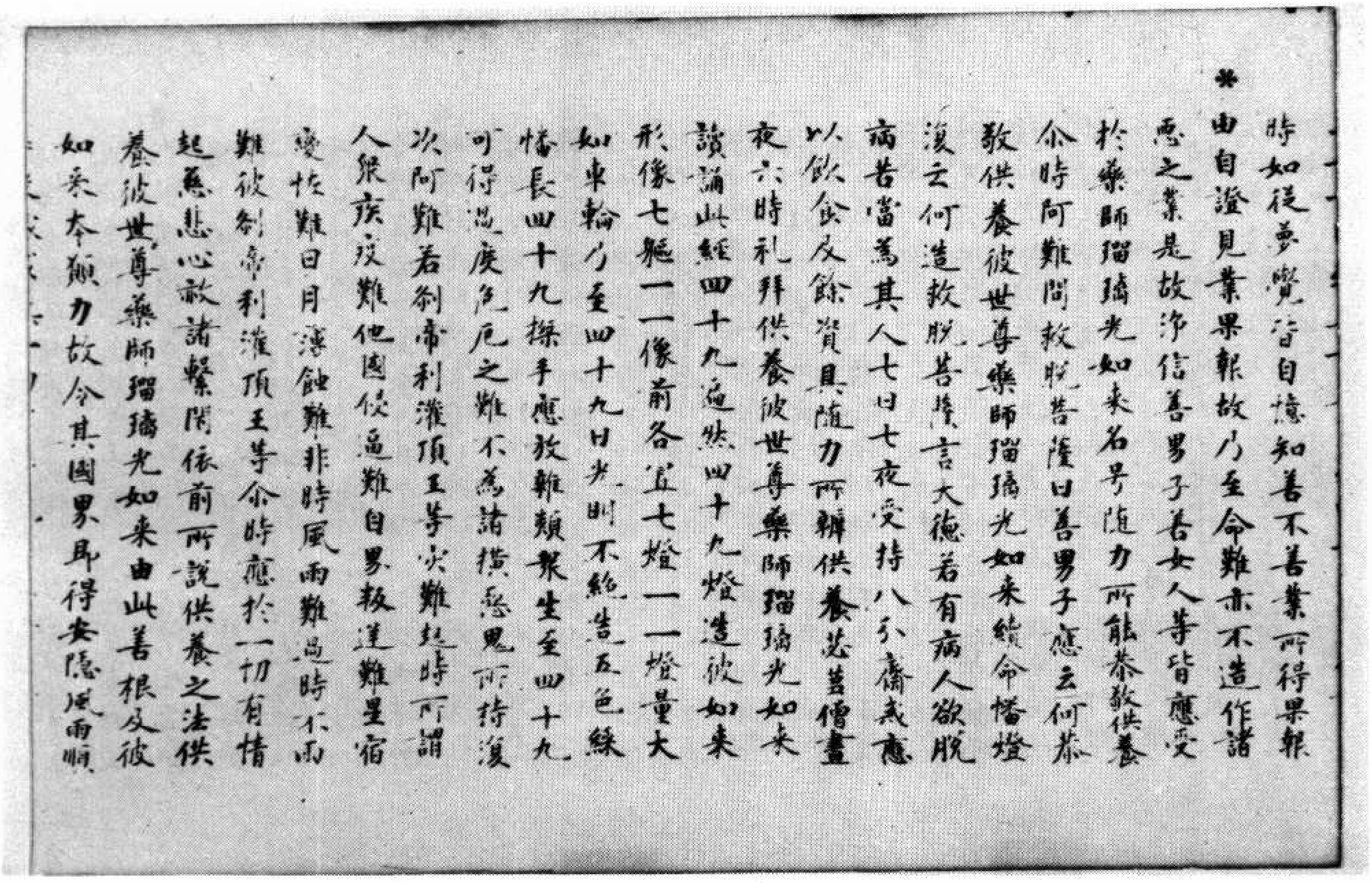

時如從夢覺皆自憶知善不善業所得果報
*由自證見業果報故乃至命難亦不造作諸
惡之業是故淨信善男子善女人等皆應受
於藥師瑠璃光如來名号隨力所能恭敬供養
尒時阿難問救脫菩薩曰善男子應云何恭
敬供養彼世尊藥師瑠璃光如來續命幡燈
復云何造救脫菩薩言大德若有病人欲脫
病苦當為其人七日七夜受持八分齋戒應
以飲食及餘資具隨力所辦供養苾芻僧晝
夜六時礼拜供養彼世尊藥師瑠璃光如來
讀誦此經四十九遍然四十九燈造彼如來
形像七軀一一像前各置七燈一一燈量大
如車輪乃至四十九日光明不絶造五色綵
幡長四十九搩手應放雜類衆生至四十九
可得過度危厄之難不為諸橫惡鬼所持復
次阿難若刹帝利灌頂王等災難起時所謂
人衆疾疫難他國侵逼難自界叛逆難星宿
變怪難日月薄蝕難非時風雨難過時不雨
難彼刹帝利灌頂王等尒時應於一切有情
起慈悲心赦諸繫閉依前所說供養之法供
養彼世尊藥師瑠璃光如來由此善根及彼
如來本願力故令其國界即得安隱風雨順

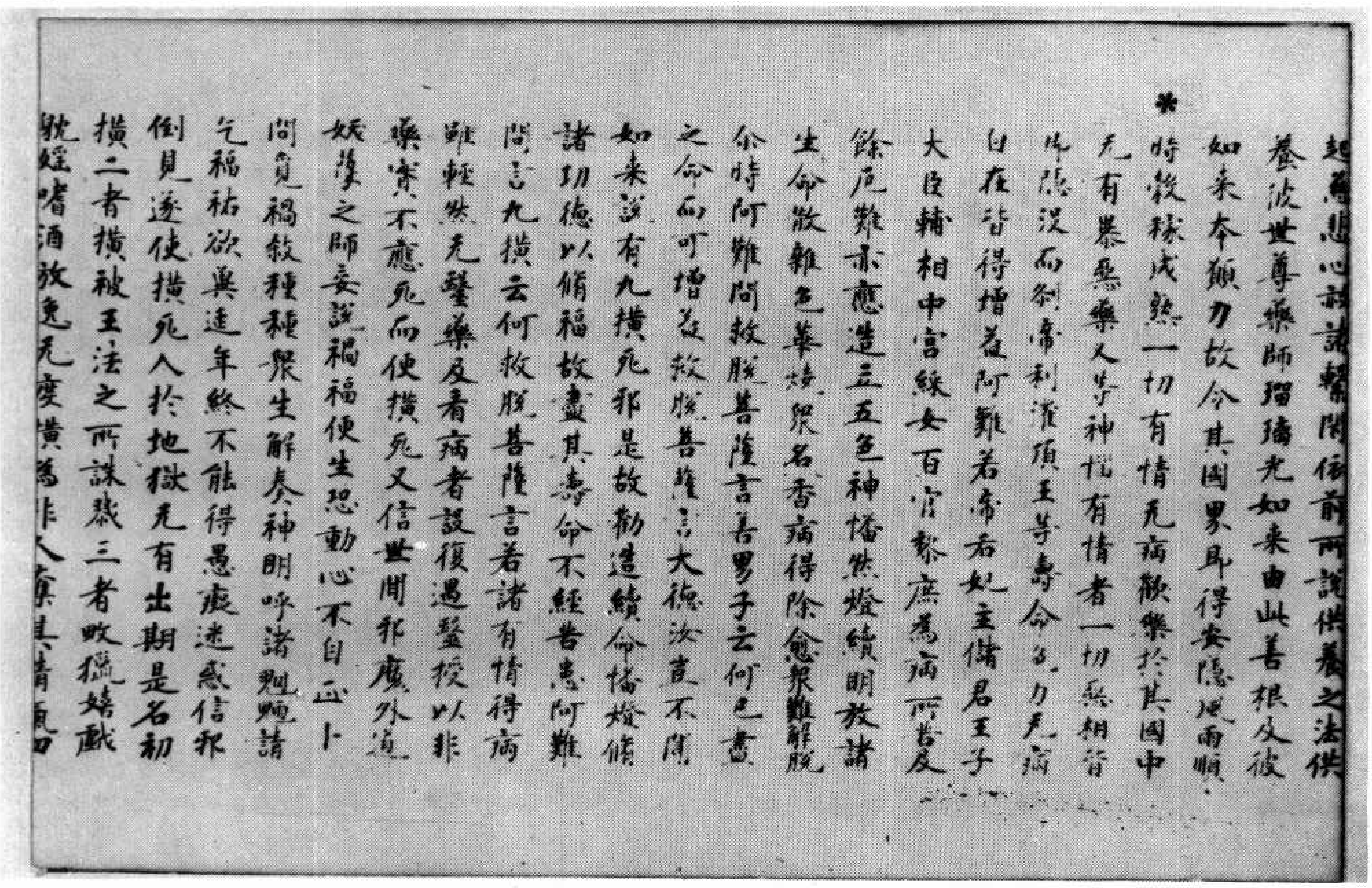

起慈悲心赦諸繫閉依前所說供養之法供
養彼世尊藥師瑠璃光如來由此善根及彼
如來本願力故令其國界即得安隱風雨順
*時穀稼成熟一切有情无病歡樂於其國中
无有暴惡藥叉等神惱有情者一切惡相皆
即隱沒而刹帝利灌頂王等壽命色力无病
自在皆得增益阿難若帝后妃主儲君王子
大臣輔相中宮綵女百官黎庶為病所苦及
餘厄難亦應造立五色神幡然燈續明放諸
生命散雜色華燒衆名香病得除愈衆難解脫
尒時阿難問救脫菩薩言善男子云何已盡
之命而可增益救脫菩薩言大德汝豈不聞
如來說有九橫死耶是故勸造續命幡燈脩
諸功德以脩福故盡其壽命不經苦患阿難
問言九橫云何救脫菩薩言若諸有情得病
雖輕然无醫藥及看病者設復遇醫授以非
藥實不應死而便橫死又信世間邪魔外道
妖孽之師妄說禍福便生恐動心不自正卜
問覓禍殺種種衆生解奏神明呼諸魍魎請
乞福祐欲冀延年終不能得愚癡迷惑信邪
倒見遂使橫死入於地獄无有出期是名初
橫二者橫被王法之所誅戮三者畋獵嬉戲
耽婬嗜酒放逸无度橫為非人奪其精氣

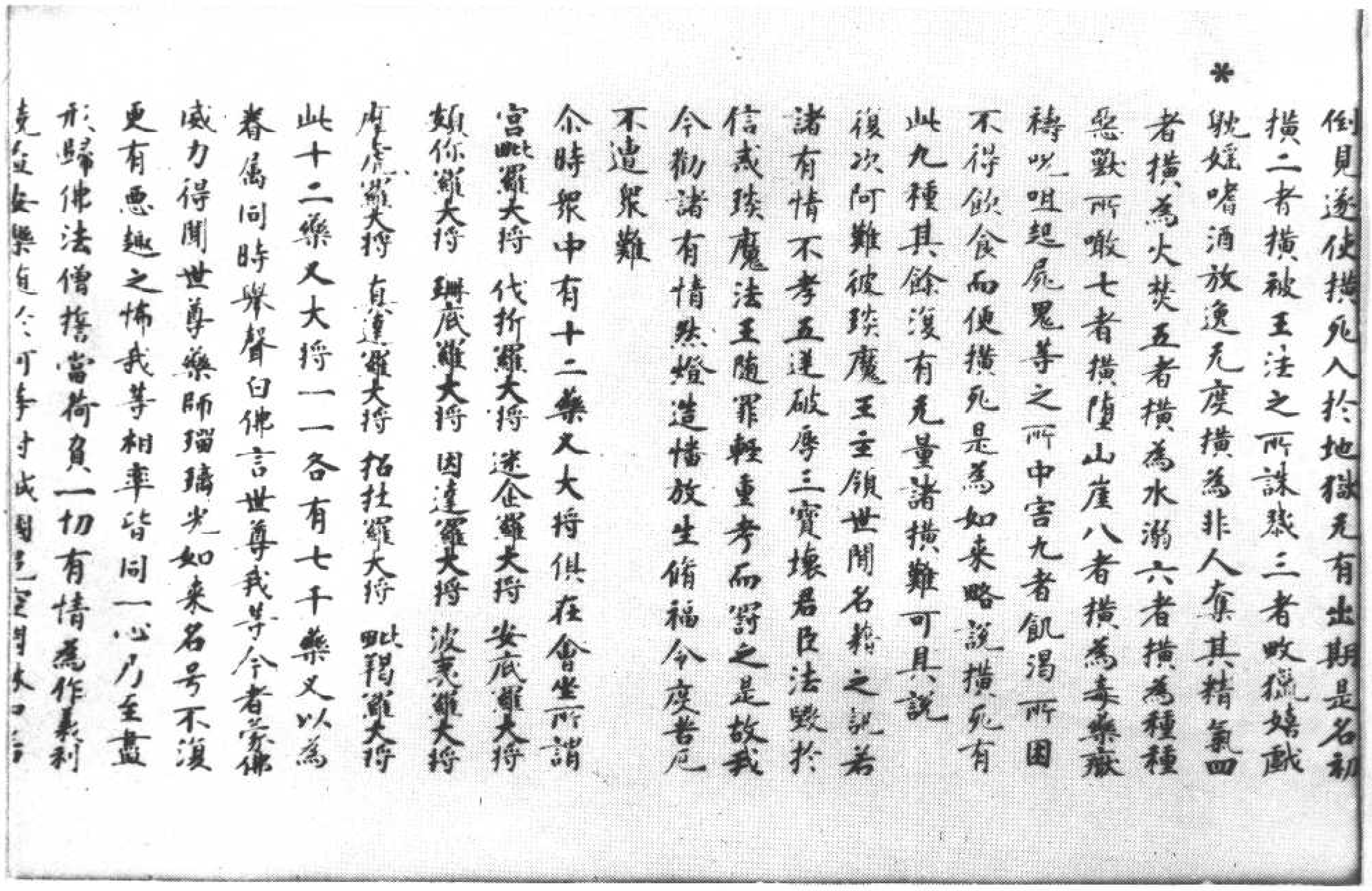

*

倒見遂使橫死入於地獄无有出期是名初
橫二者橫被王法之所誅戮三者畋獵嬉戲
躭婬嗜酒放逸无度橫為非人奪其精氣四
者橫為火焚五者橫為水溺六者橫為種種
惡獸所噉七者橫墮山崖八者橫為毒藥厭
禱咒咀起屍鬼等之所中害九者飢渴所困
不得飲食而便橫死是為如來略說橫死有
此九種其餘復有无量諸橫難可具說
復次阿難彼琰魔王主領世間名籍之記若
諸有情不孝五逆破辱三寶壞君臣法毀於
信戒琰魔法王隨罪輕重考而罰之是故我
今勸諸有情然燈造幡放生脩福令度苦厄
不遭衆難
尒時衆中有十二藥叉大將俱在會坐所謂
宮毗羅大將　伐折羅大將　迷企羅大將　安底羅大將
頞你羅大將　珊底羅大將　因達羅大將　波夷羅大將
摩虎羅大將　真達羅大將　招杜羅大將　毗羯羅大將
此十二藥叉大將一一各有七千藥叉以為
眷屬同時舉聲白佛言世尊我等今者蒙佛
威力得聞世尊藥師瑠璃光如來名号不復
更有惡趣之怖我等相率皆同一心乃至盡
形歸佛法僧誓當荷負一切有情為作義利
饒益安樂隨於何等村城國邑空閑林中若

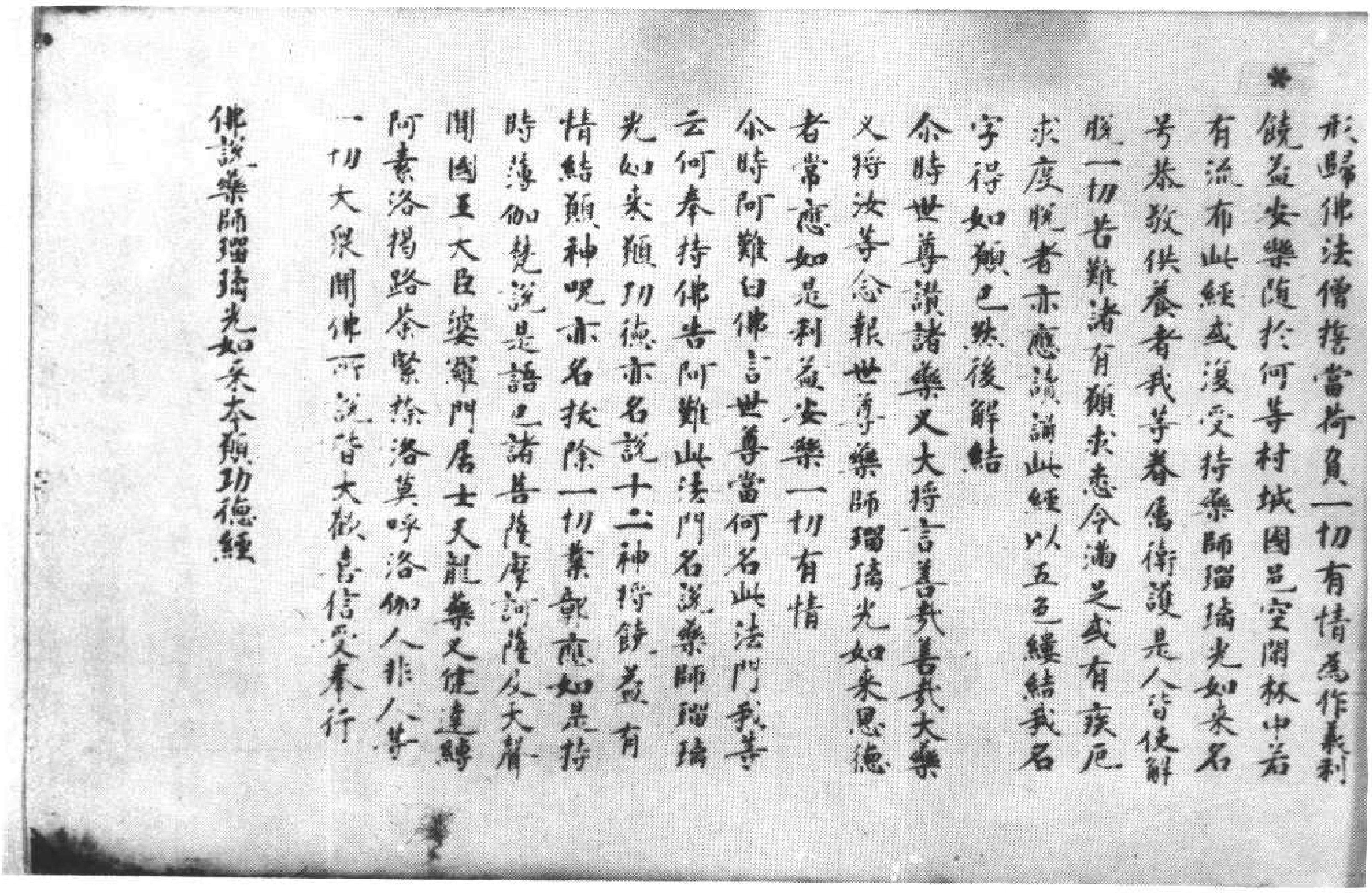

*

形歸佛法僧誓當荷負一切有情為作義利
饒益安樂隨於何等村城國邑空閑林中若
有流布此經或復受持藥師瑠璃光如來名
号恭敬供養者我等眷屬衛護是人皆使解
脫一切苦難諸有願求悉令滿足或有疾厄
求度脫者亦應讀誦此經以五色縷結我名
字得如願已然後解結
尒時世尊讚諸藥叉大將言善哉善哉大藥
叉將汝等念報世尊藥師瑠璃光如來恩德
者常應如是利益安樂一切有情
尒時阿難白佛言世尊當何名此法門我等
云何奉持佛告阿難此法門名說藥師瑠璃
光如來願功德亦名說十二神將饒益有
情結願神呪亦名拔除一切業障應如是持
時薄伽梵說是語已諸菩薩摩訶薩及大聲
聞國王大臣婆羅門居士天龍藥叉揵達縛
阿素洛揭路荼緊捺洛莫呼洛伽人非人等
一切大衆聞佛所說皆大歡喜信受奉行

佛說藥師瑠璃光如來本願功德經

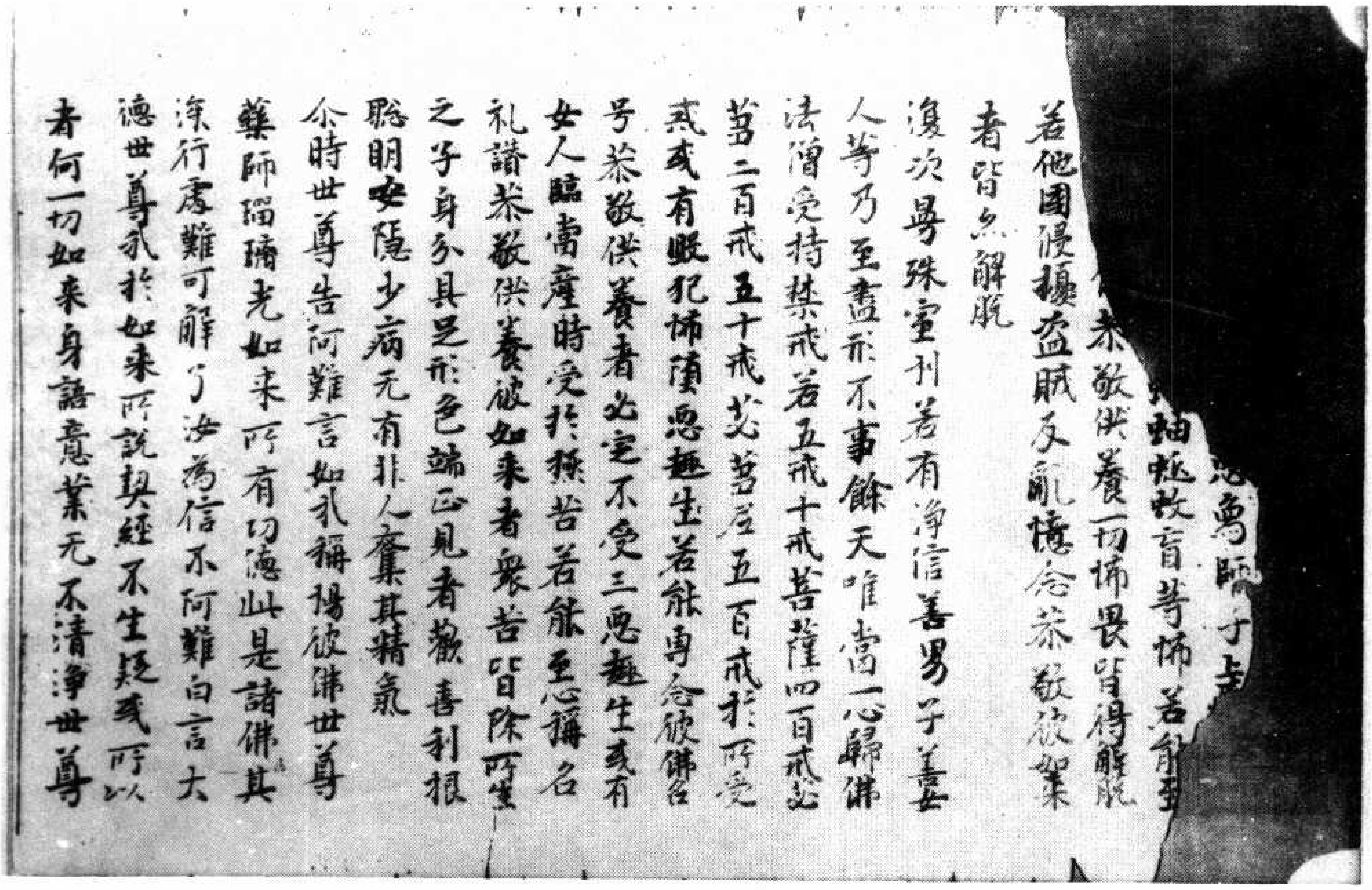

[illegible]鳥師子虎
蚰蜒蚊盲等怖若能至
恭敬供養一切怖畏皆得解脫
若他國侵擾盜賊反亂憶念恭敬彼如來
者皆亦解脫
復次曼殊室利若有淨信善男子善女
人等乃至盡形不事餘天唯當一心歸佛
法僧受持禁戒若五戒十戒菩薩四百戒苾
芻二百五十戒苾芻尼五百戒於所受
戒或有毀犯怖墮惡趣若能專念彼佛名
号恭敬供養者必定不受三惡趣生或有
女人臨當產時受於極苦若能至心稱名
礼讚恭敬供養彼如來者衆苦皆除所生
之子身分具足形色端正見者歡喜利根
聰明安隱少病无有非人奪其精氣
尒時世尊告阿難言如我稱揚彼佛世尊
藥師瑠璃光如來所有功德此是諸佛甚
深行處難可解了汝為信不阿難白言大
德世尊我於如來所說契經不生疑惑所以
者何一切如來身語意業无不清淨世尊

北三〇四號（羽一百 ）藥師瑠璃光如來本願功德經

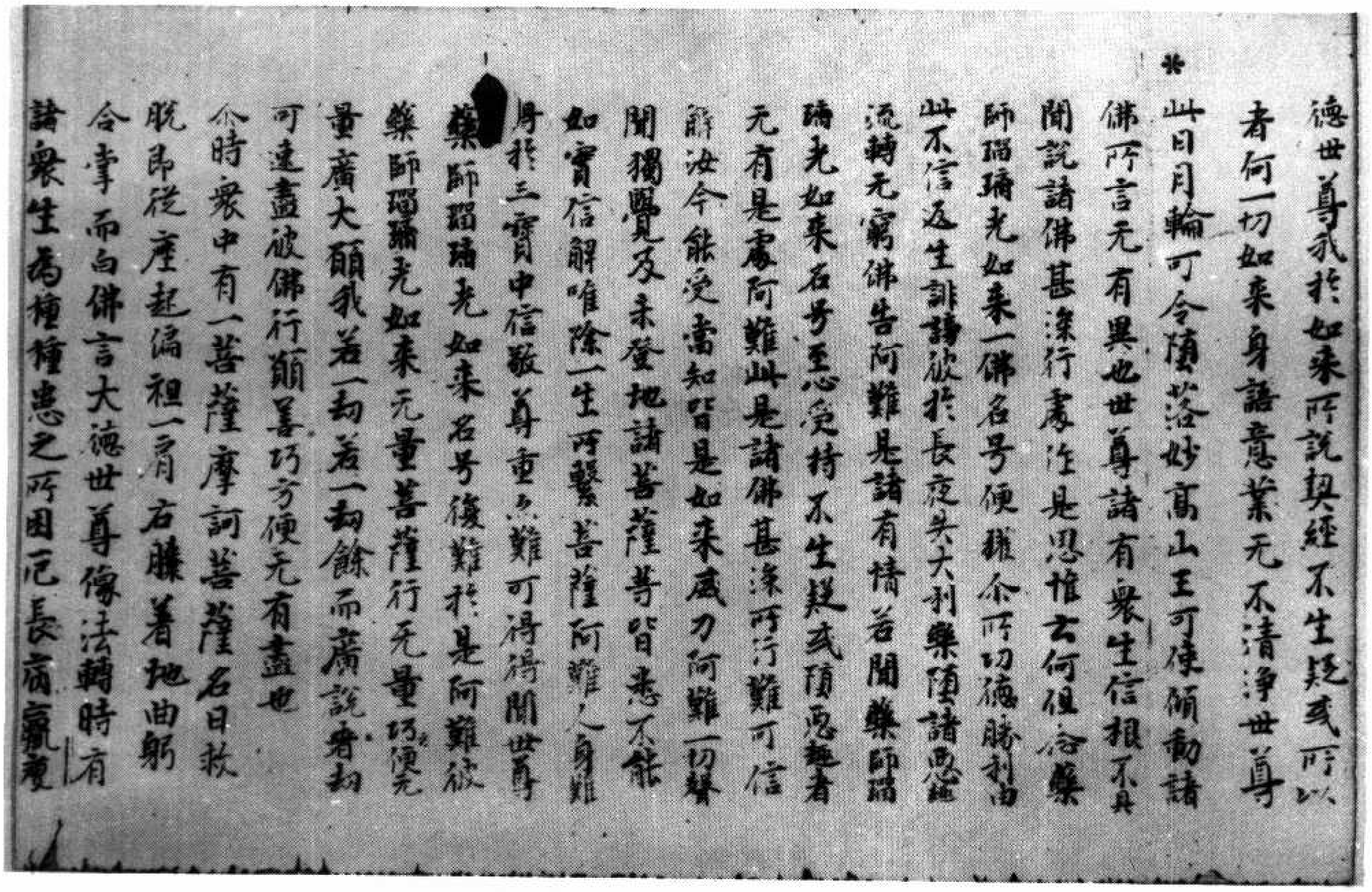

德世尊我於如來所說契經不生疑惑所以
者何一切如來身語意業无不清淨世尊
此日月輪可令墮落妙高山王可使傾動諸
佛所言无有異也世尊諸有衆生信根不具
聞說諸佛甚深行處作是思惟云何但念藥
師瑠璃光如來一佛名号便獲尒所功德勝利由
此不信返生誹謗彼於長夜失大利樂墮諸惡趣
流轉无窮佛告阿難是諸有情若聞藥師瑠
璃光如來名号至心受持不生疑惑墮惡趣者
无有是處阿難此是諸佛甚深所行難可信
解汝今能受當知皆是如來威力阿難一切聲
聞獨覺及未登地諸菩薩等皆悉不能
如實信解唯除一生所繫菩薩阿難人身難
得於三寶中信敬尊重亦難可得得聞世尊
藥師瑠璃光如來名号復難於是阿難彼
藥師瑠璃光如來无量菩薩行无量巧便无
量廣大願我若一劫若一劫餘而廣說者劫
可速盡彼佛行願善巧方便无有盡也
尒時衆中有一菩薩摩訶薩名曰救
脫即從座起偏袒一肩右膝著地曲躬
合掌而白佛言大德世尊像法轉時有
諸衆生為種種患之所困厄長病羸瘦

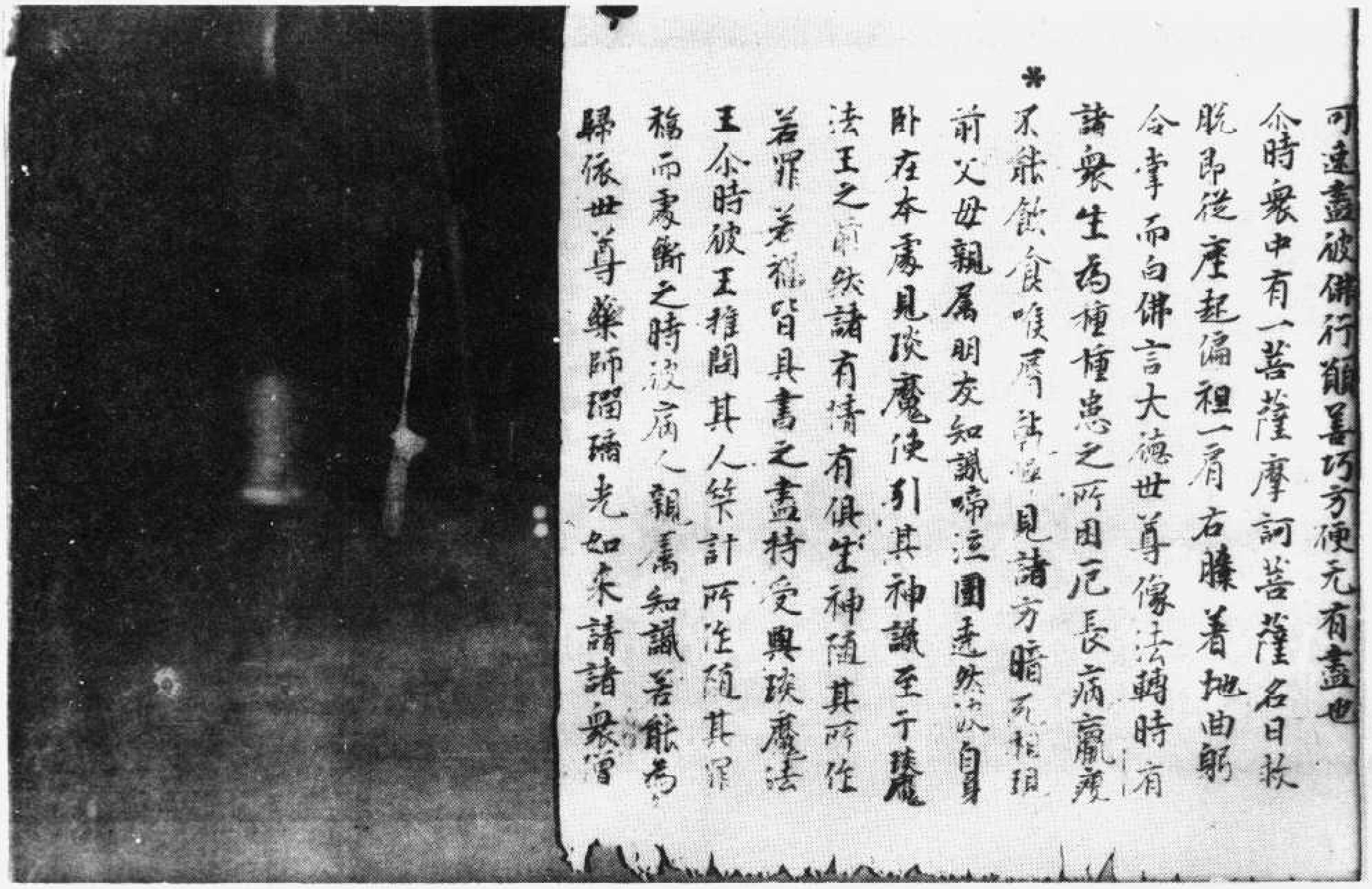

可速盡破佛行願善巧方便无有盡也
尒時衆中有一菩薩摩訶菩薩名曰救
脫即從座起偏袒一肩右膝著地曲躬
合掌而白佛言大德世尊像法轉時有
諸衆生為種種患之所困厄長病羸瘦
不能飲食喉脣乾燥見諸方暗死相現
前父母親屬朋友知識啼泣圍遶然彼自身
臥在本處見琰魔使引其神識至于琰魔
法王之前然諸有情有俱生神隨其所作
若罪若福皆具書之盡持受與琰魔法
王尒時彼王推問其人筭計所作隨其罪
福而處斷之時彼病人親屬知識若能為
歸依世尊藥師瑠璃光如來請諸衆僧

▼北三〇五號（鳥六）藥師瑠璃光如來本願功德經

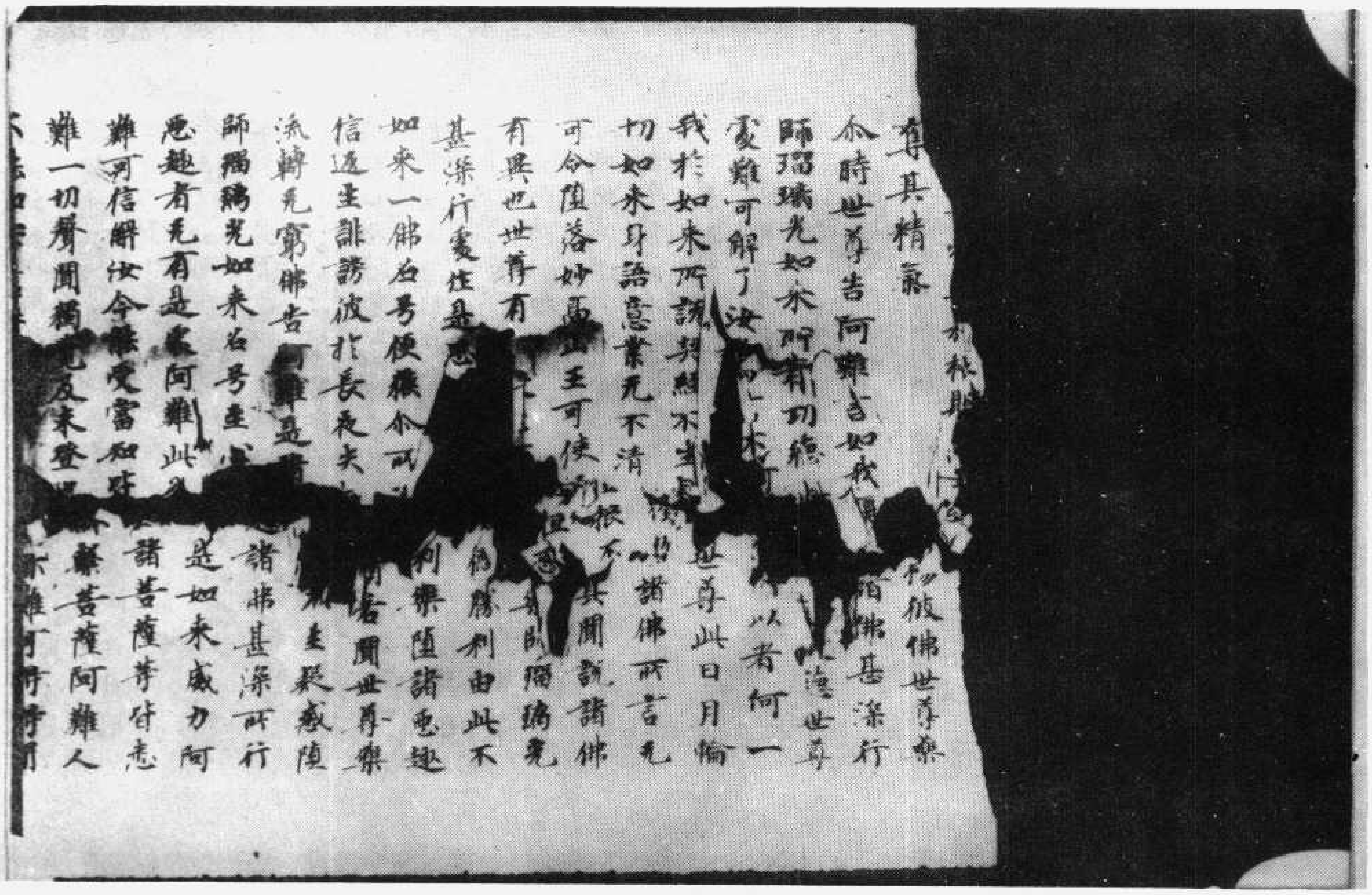

方稱揚[illegible]
尊其精寂[illegible]彼佛世尊藥
尒時世尊告阿難言如我[illegible]諸佛甚深行
師瑠璃光如來所有功德[illegible]世尊
處難可解了汝[illegible]以者何一
我於如來所說契經不生[illegible]世尊此日月輪
切如來身語意業无不清[illegible]諸佛所言无
可令墮落妙高山王可使傾[illegible]信根不[illegible]具聞說諸佛
有異也世尊有[illegible]師瑠璃光
甚深行處作是思[illegible]勝利由此不
如來一佛名号便獲尒所[illegible]利樂墮諸惡趣
信返生誹謗彼於長夜失[illegible]若聞世尊藥
流轉无窮佛告阿難是[illegible]生疑惑墮
師瑠璃光如來名号至心[illegible]諸佛甚深所行
惡趣者无有是處阿難此[illegible]是如來威力阿
難可信解汝今能受當知皆[illegible]諸菩薩等皆悉
難一切聲聞獨覺及未登[illegible]菩薩阿難人
[illegible]

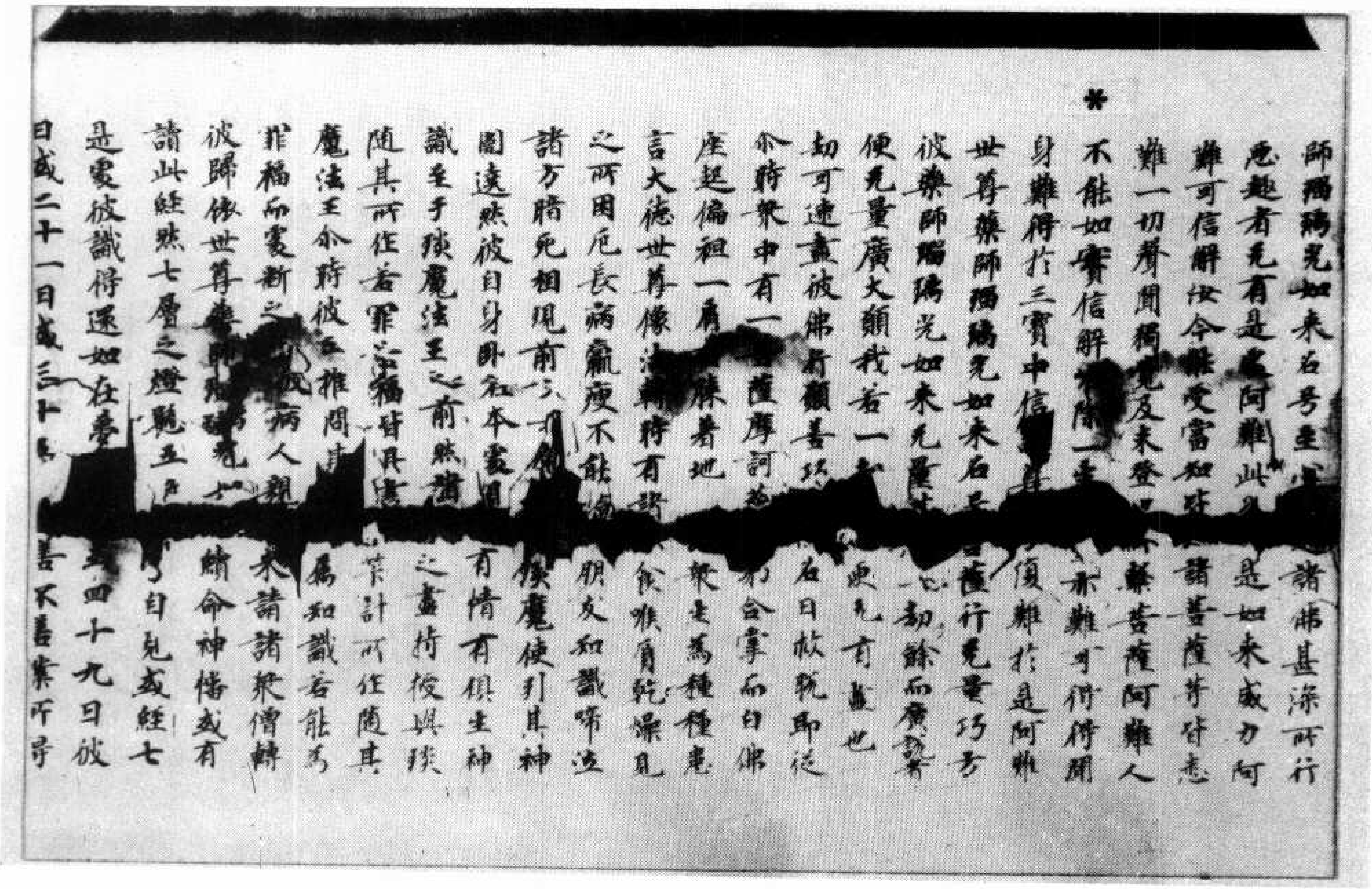

師瑠璃光如來名号生[illegible]諸佛甚深所行
惡趣者无有是處阿難此[illegible]是如來威力阿
難可信解汝今能受當知皆[illegible]諸菩薩等皆悉
難一切聲聞獨覺及未登[illegible]菩薩阿難人
不能如實信解[illegible]一生[illegible]亦難可得得聞
身難得於三寶中信[illegible]復難於是阿難
世尊藥師瑠璃光如來名[illegible]菩薩行无量巧方
彼藥師瑠璃光如來无量[illegible]劫餘而廣說者
便无量廣大願我若一[illegible]更无有盡也
劫可速盡彼佛行願善巧[illegible]名曰救脫即從
尔時衆中有一[illegible]菩薩摩訶薩[illegible]合掌而白佛
座起偏袒一肩[illegible]膝著地[illegible]衆生為種種患
言大德世尊像法[illegible]時有諸[illegible]飲食喉脣乾燥見
之所困厄長病羸瘦不能[illegible]眷屬知識啼泣
諸方暗死相現前[illegible]使引其神
圍遶然彼自身卧在本處見[illegible]有情有俱生神
識至于琰魔法王之前然諸[illegible]之盡持授與琰
隨其所作若罪若福皆具書[illegible]業計所作隨其
魔法王尔時彼王推問其[illegible]屬知識若能為
非福而處斷之[illegible]病人親[illegible]來請諸衆僧轉
彼歸依世尊藥師瑠璃光[illegible]續命神旛或有
讀此經然七層之燈懸五色[illegible]自見或經七
是處彼識得還如在夢[illegible]至四十九日彼
日或二十一日或三十[illegible]善不善業所得

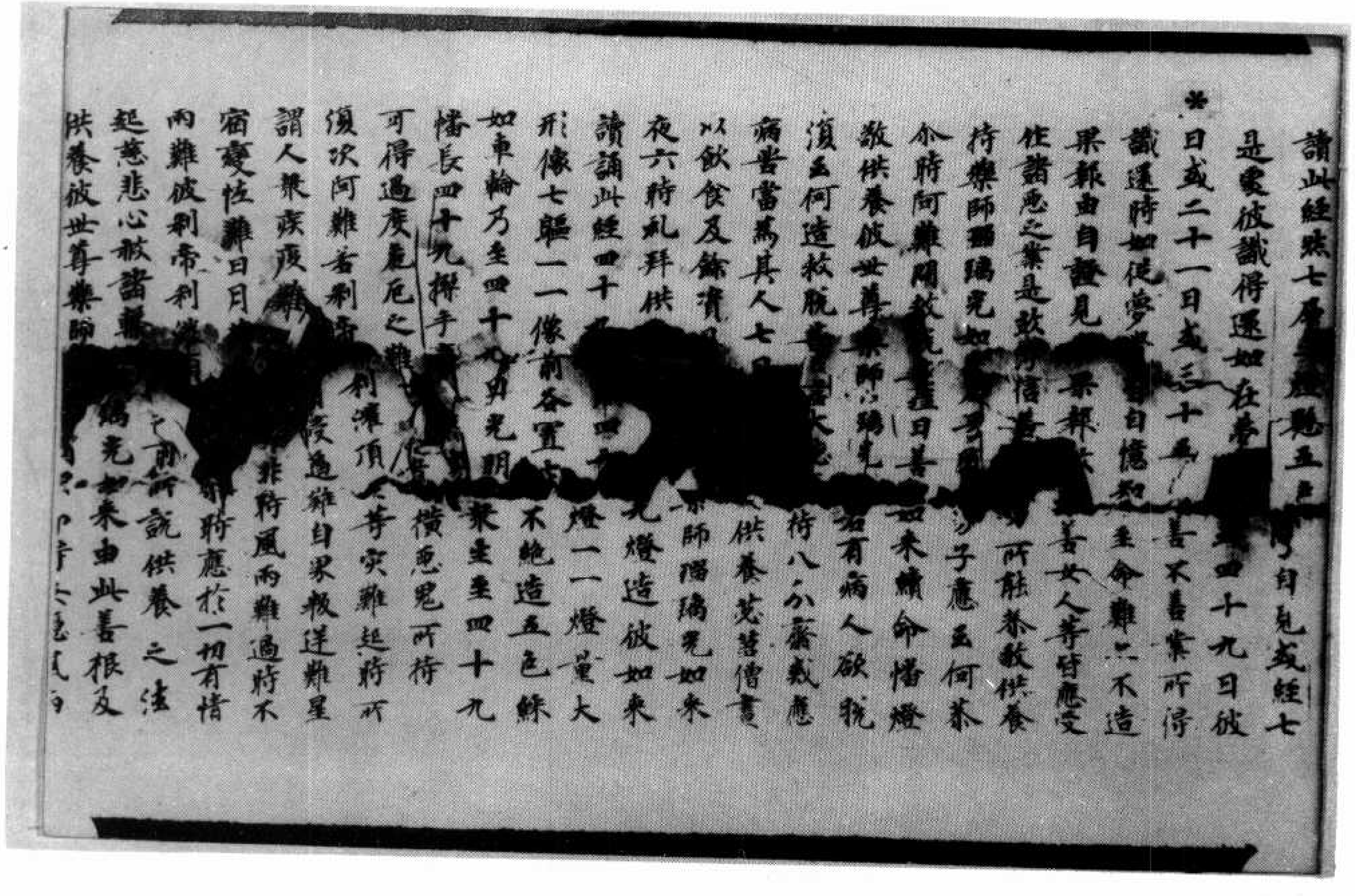

讀此經然七層之燈懸五色[illegible]自見或經七
是處彼識得還如在夢[illegible]至四十九日彼
日或二十一日或三十五[illegible]善不善業所得
識還時如從夢[illegible]自憶知[illegible]至命難亦不造
果報由自證見業報[illegible]善女人等皆應受
作諸惡之業是故淨信善[illegible]所能恭敬供養
持藥師瑠璃光如來名号[illegible]子應云何恭
尔時阿難問救脫菩薩曰善[illegible]如來續命旛燈
敬供養彼世尊藥師瑠璃光[illegible]若有病人欲脫
須云何造救脫菩薩言大德[illegible]持八分齋戒應
病苦當為其人七日[illegible]供養苾芻僧晝
以飲食及餘資[illegible]藥師瑠璃光如來
夜六時禮拜供[illegible]九燈造彼如來
讀誦此經四十[illegible]燈一一燈量大
形像七軀一一像前各置七[illegible]不絕造五色綵
如車輪乃至四十九日光明[illegible]衆生至四十九
旛長四十九搩手[illegible]横惡鬼所持
可得過度危厄之難[illegible]刹灌頂[illegible]等灾難起時所
復次阿難若刹帝[illegible]侵逼難自界叛逆難星
謂人衆疾疫難[illegible]非時風雨難過時不
宿變怪難日月[illegible]時應於一切有情
雨難彼刹帝利灌[illegible]前所說供養之法
起慈悲心赦諸繫[illegible]璃光如來由此善根及
供養彼世尊藥師[illegible]

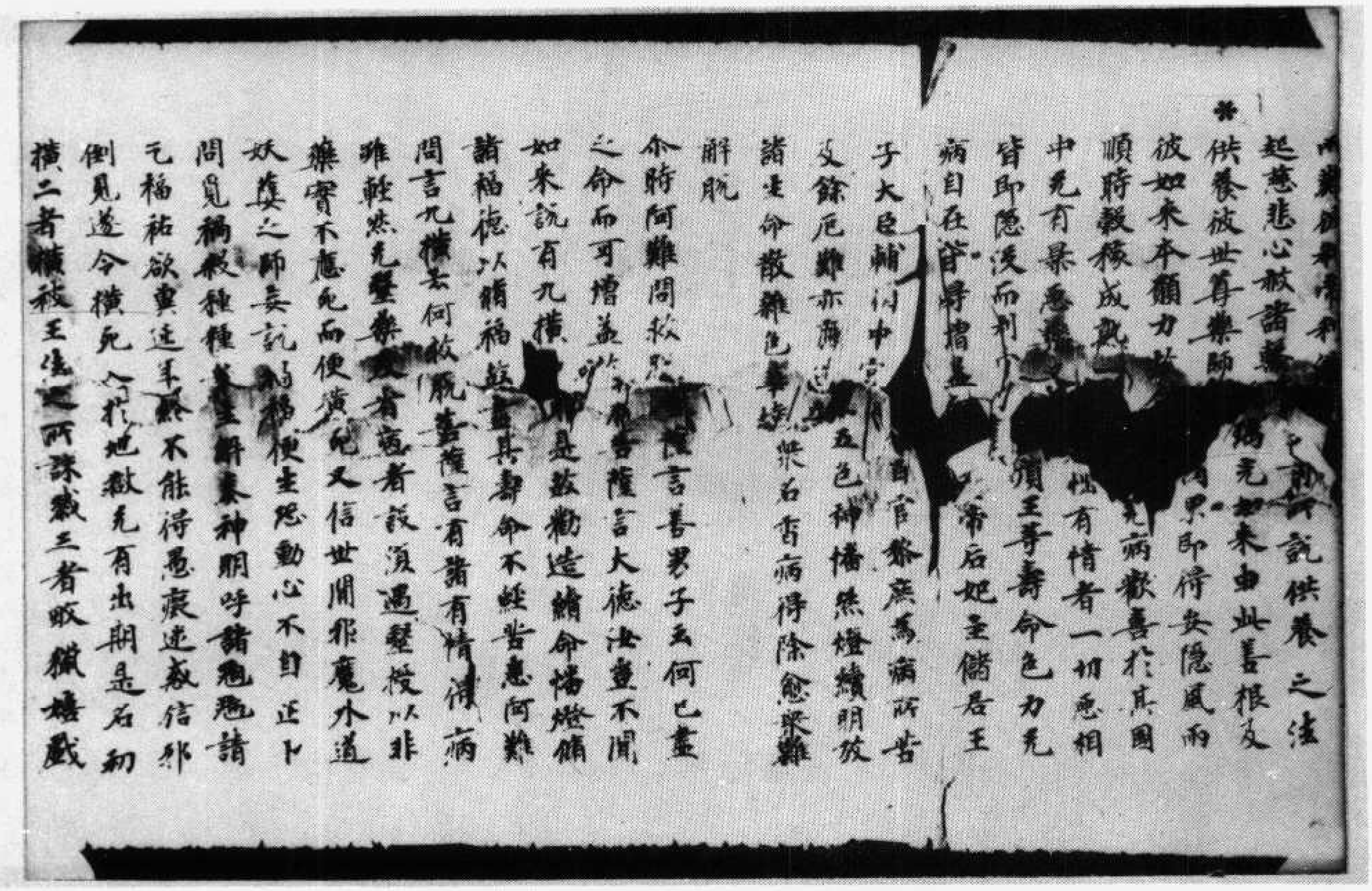

[illegible]
起慈悲心赦諸繫[illegible]前所說供養之法
供養彼世尊藥師[illegible]璃光如來由此善根及
彼如來本願力故[illegible]國界即得安隱風雨
順時穀稼成熟[illegible]无病歡喜於其國
中无有暴惡藥[illegible]惱有情者一切惡相
皆即隱沒而剎[illegible]頂王等壽命色力无
病自在皆得增益[illegible]帝后妃主儲君王
子大臣輔相中宮[illegible]百官黎庶為病所苦
及餘厄難亦應[illegible]五色神幡然燈續明放
諸生命散雜色華燒眾名香病得除愈眾難
解脫

爾時阿難問救脫[illegible]言善男子云何已盡
之命而可增益救脫菩薩言大德汝豈不聞
如來說有九橫死耶是故勸造續命幡燈脩
諸福德以脩福故盡其壽命不經苦患阿難
問言九橫云何救脫菩薩言有諸有情得病
雖輕然无醫藥及看病者設復遇醫授以非
藥實不應死而便橫死又信世間邪魔外道
妖孽之師妄說禍福便生恐動心不自正卜
問覓禍殺種種眾生解奏神明呼諸魍魎請
乞福祐欲冀延年終不能得愚癡迷惑信邪
倒見遂令橫死入於地獄无有出期是名初
橫二者橫被王法之所誅戮三者畋獵嬉戲

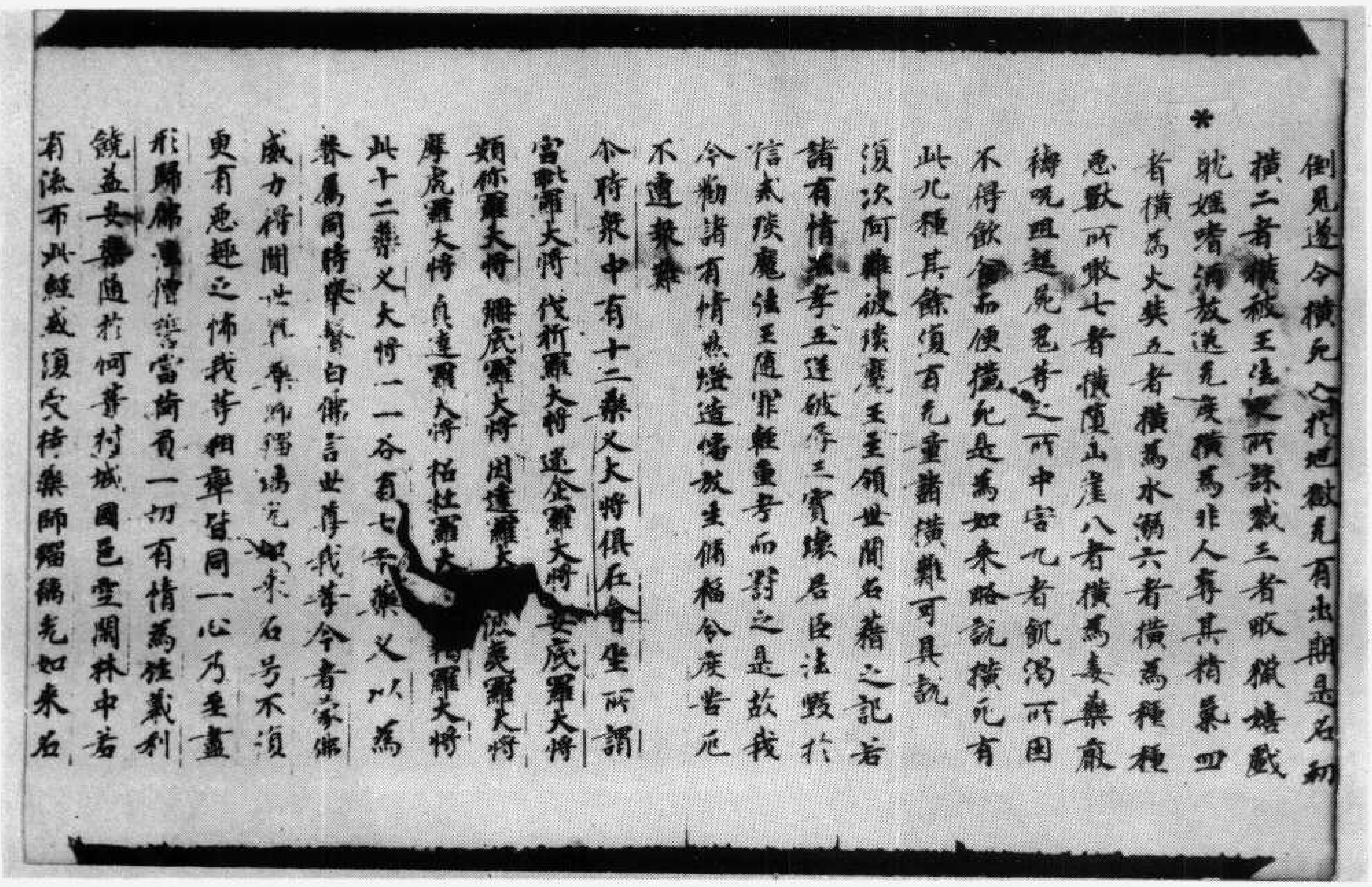

倒見遂令橫死入於地獄无有出期是名初
橫二者橫被王法之所誅戮三者畋獵嬉戲
耽婬嗜酒放逸无度橫為非人奪其精氣四
者橫為火焚五者橫為水溺六者橫為種種
惡獸所噉七者橫墮山崖八者橫為毒藥厭
禱呪詛起屍鬼等之所中害九者飢渴所困
不得飲食而便橫死是為如來略說橫死有
此九種其餘復有无量諸橫難可具說
復次阿難彼琰魔王主領世間名籍之記若
諸有情不孝五逆破辱三寶壞君臣法毀於
信戒琰魔法王隨罪輕重考而罰之是故我
今勸諸有情然燈造幡放生脩福令度苦厄
不遭眾難

爾時眾中有十二藥叉大將俱在會坐所謂
宮毗羅大將 伐折羅大將 迷企羅大將 安底羅大將
頞你羅大將 珊底羅大將 因達羅大將 波夷羅大將
摩虎羅大將 真達羅大將 招杜羅大[illegible]羅大將
此十二藥叉大將一一各有七千藥叉以為
眷屬同時舉聲白佛言世尊我等今者蒙佛
威力得聞世尊藥師瑠璃光如來名号不復
更有惡趣之怖我等相率皆同一心乃至盡
形歸佛法僧誓當荷負一切有情為作義利
饒益安樂隨於何等村城國邑空閑林中若
有流布此經或復受持藥師瑠璃光如來名

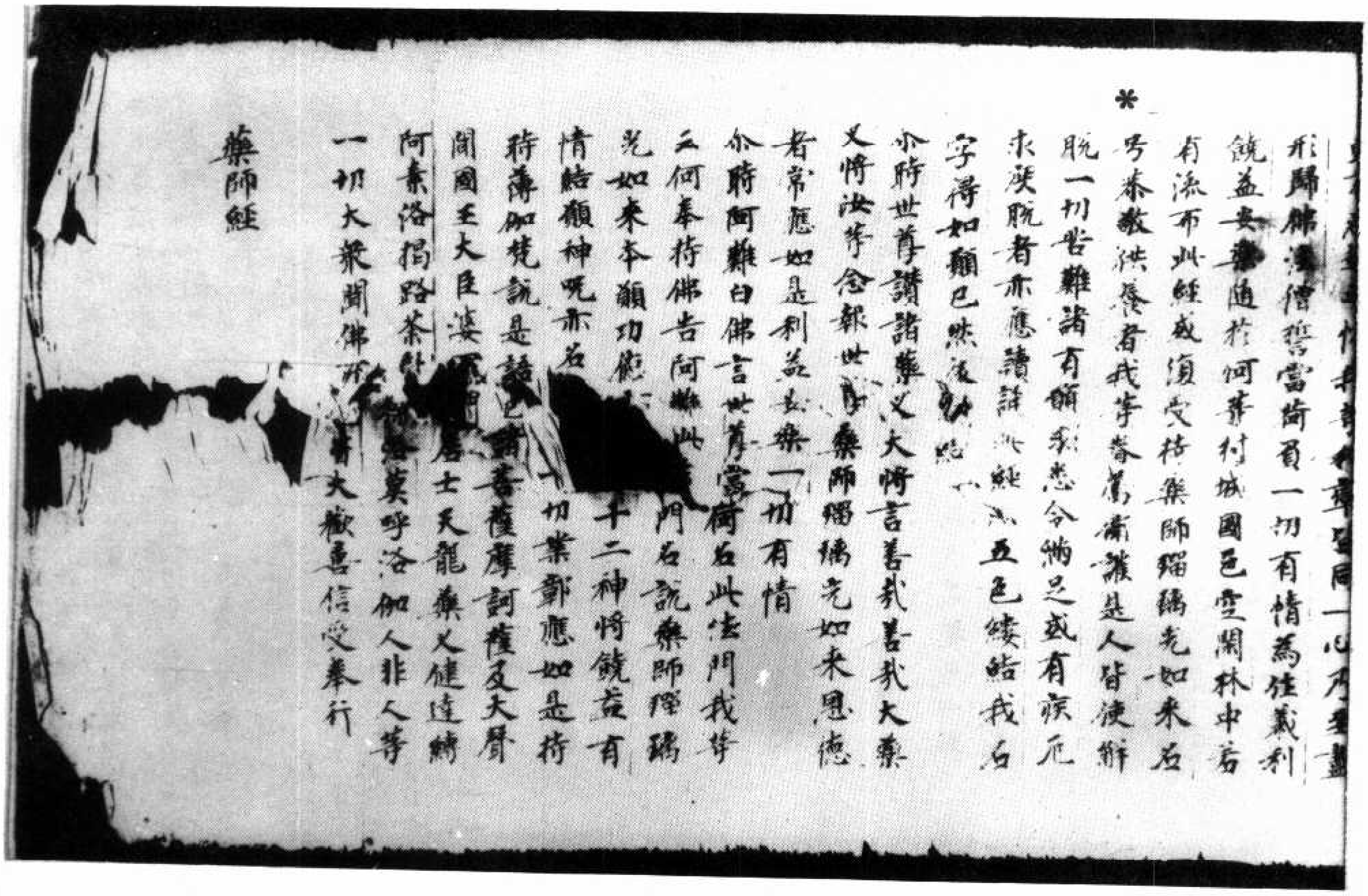
[illegible]同一心乃至盡
形歸佛法僧誓當荷負一切有情為作義利
饒益安樂隨於何等村城國邑空閑林中若
有流布此經或復受持藥師瑠璃光如來名
号恭敬供養者我等眷屬衛護是人皆使解
脫一切苦難諸有願求悉令滿足或有疾厄
求度脫者亦應讀誦此經以五色縷結我名
字得如願已然後解結
尒時世尊讚諸藥叉大將言善哉善哉大藥
叉將汝等念報世尊藥師瑠璃光如來恩德
者常應如是利益安樂一切有情
尒時阿難白佛言世尊當何名此法門我等
云何奉持佛告阿難此[illegible]門名說藥師瑠璃
光如來本願功德[illegible]十二神將饒益有
情結願神呪亦名[illegible]一切業鄣應如是持
時薄伽梵說是語已諸菩薩摩訶薩及大聲
聞國王大臣婆羅門居士天龍藥叉健達縛
阿素洛揭路荼緊[illegible]莫呼洛伽人非人等
一切大眾聞佛所說皆大歡喜信受奉行
藥師經

▼北三〇六號（光四十五）藥師瑠璃光如來本願功德經

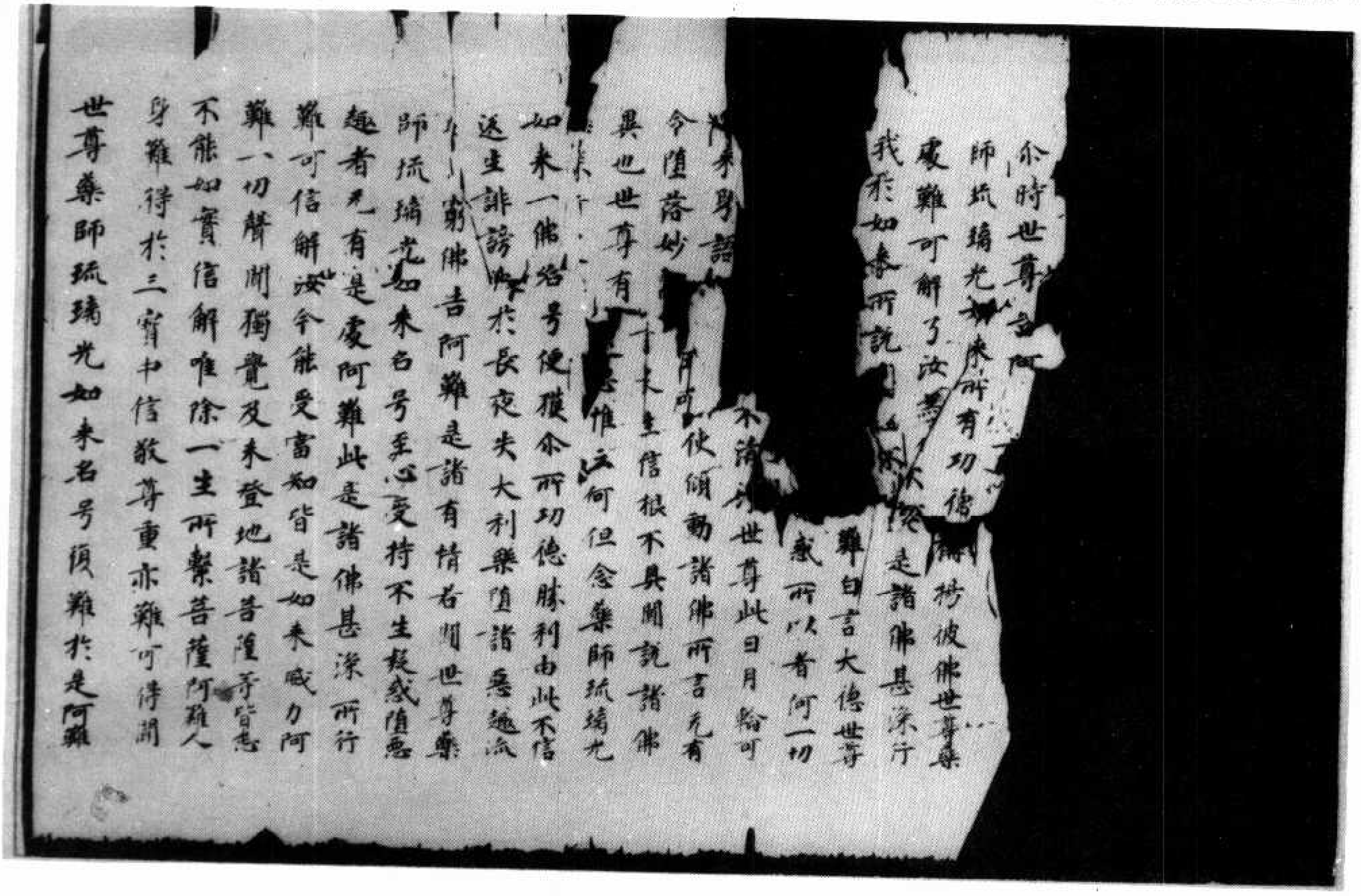
尒時世尊告阿[illegible]揚彼佛世尊藥
師琉璃光如來所有功德[illegible]是諸佛甚深行
處難可解了汝為[illegible]難白言大德世尊
我於如來所說[illegible]惑所以者何一切
[illegible]來身語[illegible]不清淨世尊此日月輪可
令墮落妙[illegible]可使傾動諸佛所言无有
異也世尊有[illegible]生信根不具聞說諸佛
[illegible]思惟云何但念藥師琉璃光
如來一佛名号便獲尒所功德勝利由此不信
返生誹謗彼於長夜失大利樂墮諸惡趣流
[illegible]窮佛告阿難是諸有情若聞世尊藥
師琉璃光如來名号至心受持不生疑惑墮惡
趣者无有是處阿難此是諸佛甚深所行
難可信解汝今能受當知皆是如來威力阿
難一切聲聞獨覺及未登地諸菩薩等皆悉
不能如實信解唯除一生所繫菩薩阿難人
身難得於三寶中信敬尊重亦難可得聞
世尊藥師琉璃光如來名号復難於是阿難

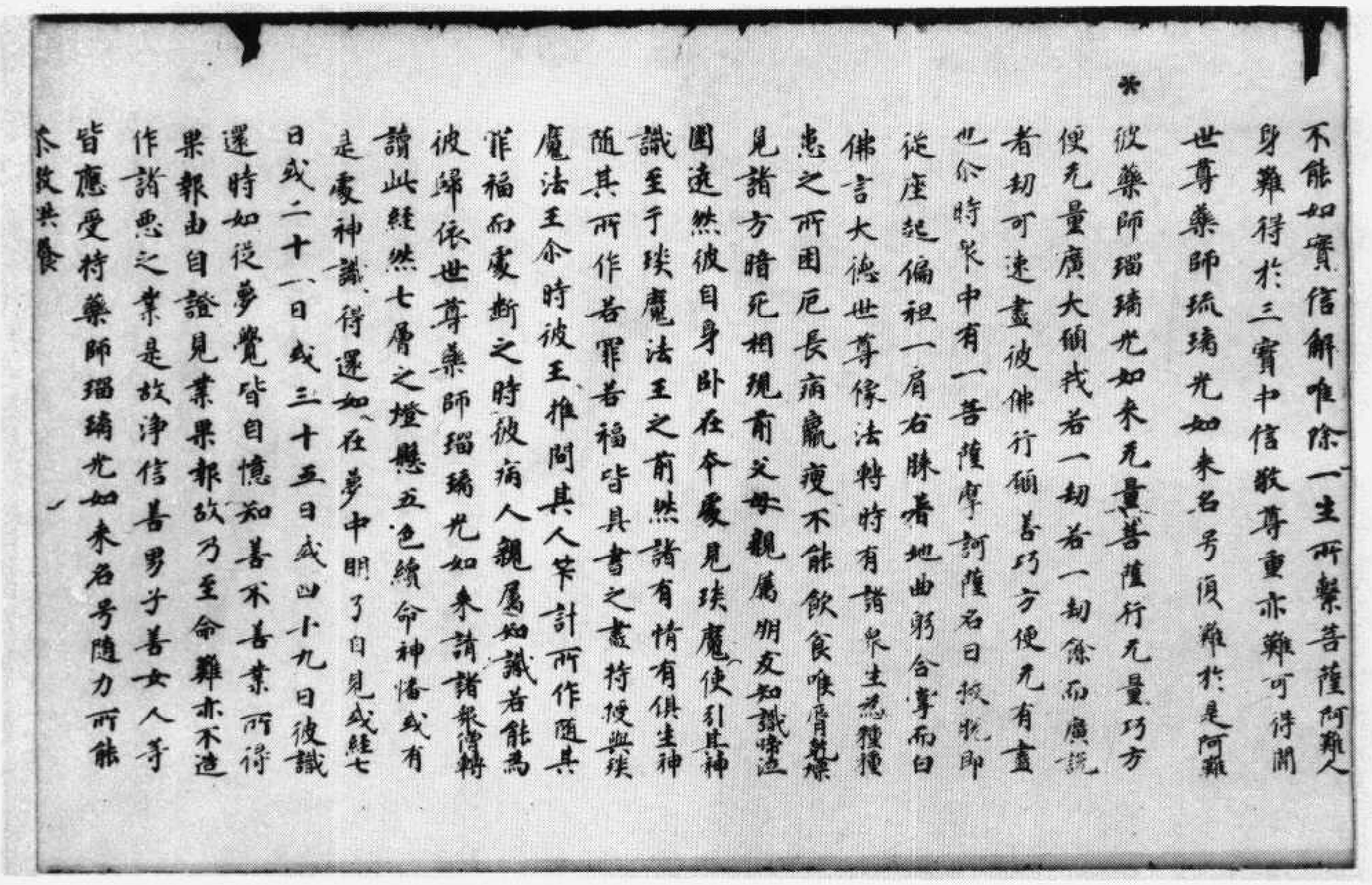

不能如實信解唯除一生所繫菩薩阿難人身難得於三寶中信敬尊重亦難可得聞世尊藥師琉璃光如來名号復難於是阿難彼藥師瑠璃光如來无量菩薩行无量巧方便无量廣大願我若一劫若一劫餘而廣說者劫可速盡彼佛行願善巧方便无有盡也尒時衆中有一菩薩摩訶薩名曰救脫即從座起偏袒一肩右膝着地曲躬合掌而白佛言大德世尊像法轉時有諸衆生為種種患之所困厄長病羸瘦不能飲食喉脣乾燥見諸方暗死相現前父母親屬朋友知識啼泣圍遶然彼自身卧在本處見琰魔使引其神識至于琰魔法王之前然諸有情有俱生神隨其所作若罪若福皆具書之盡持授與琰魔法王尒時彼王推問其人筭計所作隨其罪福而處斷之時彼病人親屬知識若能為彼歸依世尊藥師瑠璃光如來請諸衆僧轉讀此經然七層之燈懸五色續命神旛或有是處神識得還如在夢中明了自見或經七日或二十一日或三十五日或四十九日彼識還時如從夢覺皆自憶知善不善業所得果報由自證見業果報故乃至命難亦不造作諸惡之業是故淨信善男子善女人等皆應受持藥師瑠璃光如來名号隨力所能恭敬供養

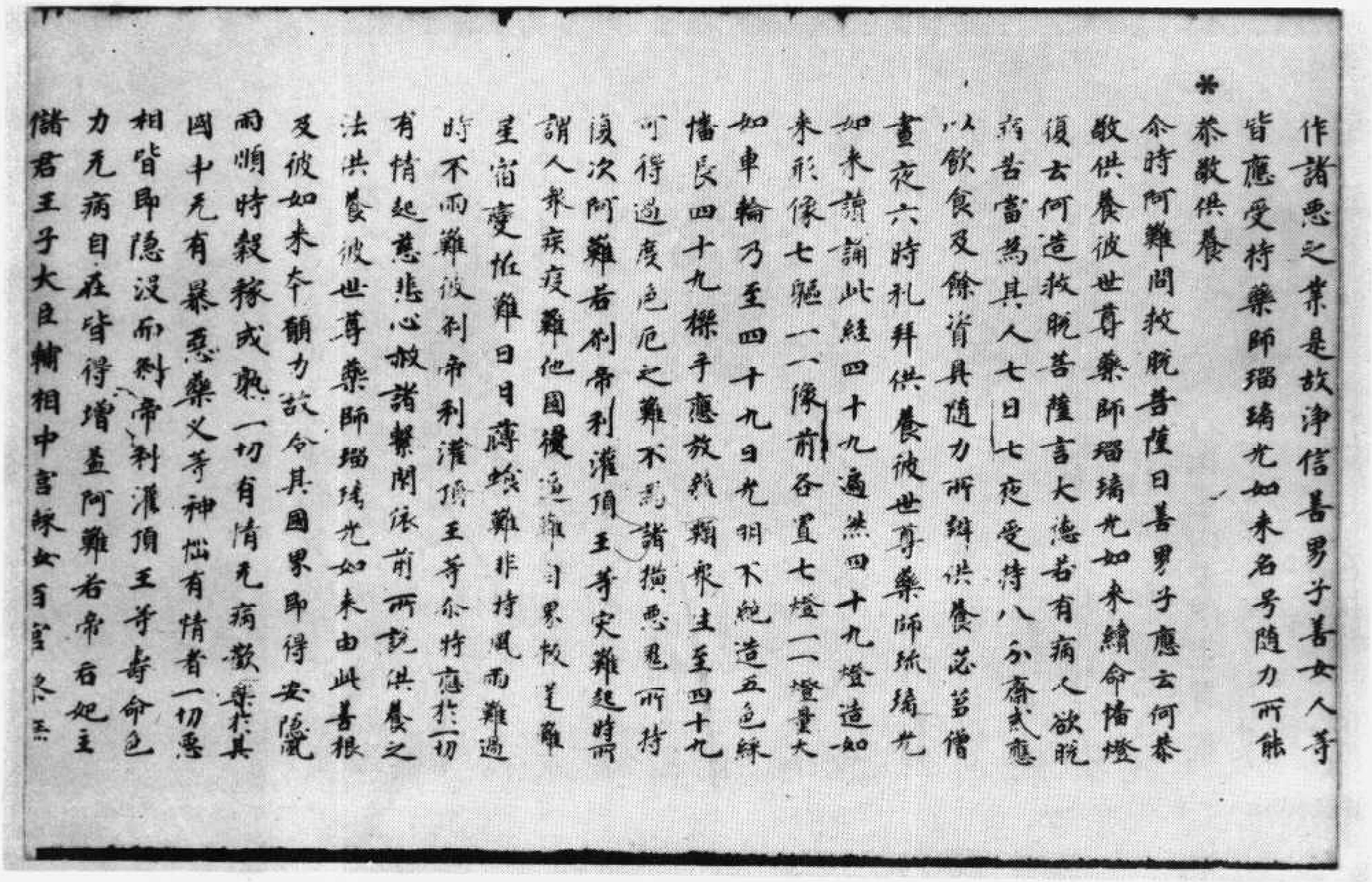

作諸惡之業是故淨信善男子善女人等皆應受持藥師瑠璃光如來名号隨力所能恭敬供養

尒時阿難問救脫菩薩曰善男子應云何恭敬供養彼世尊藥師瑠璃光如來續命旛燈復云何造救脫菩薩言大德若有病人欲脫病苦當為其人七日七夜受持八分齋戒應以飲食及餘資具隨力所辦供養苾芻僧晝夜六時礼拜供養彼世尊藥師琉璃光如來讀誦此經四十九遍然四十九燈造如來形像七軀一一像前各置七燈一一燈量大如車輪乃至四十九日光明不絕造五色綵旛長四十九搩手應放雜類衆生至四十九可得過度危厄之難不為諸橫惡鬼所持復次阿難若剎帝利灌頂王等災難起時所謂人衆疾疫難他國侵逼難自界叛逆難星宿變怪難日月薄蝕難非時風雨難過時不雨難彼剎帝利灌頂王等尒時應於一切有情起慈悲心赦諸繫閉依前所說供養之法供養彼世尊藥師瑠璃光如來由此善根及彼如來本願力故令其國界即得安隱風雨順時穀稼成熟一切有情无病歡樂於其國中无有暴惡藥叉等神惱有情者一切惡相皆即隱沒而剎帝利灌頂王等壽命色力无病自在皆得增益阿難若帝后妃主儲君王子大臣輔相中宮綵女百官黎庶

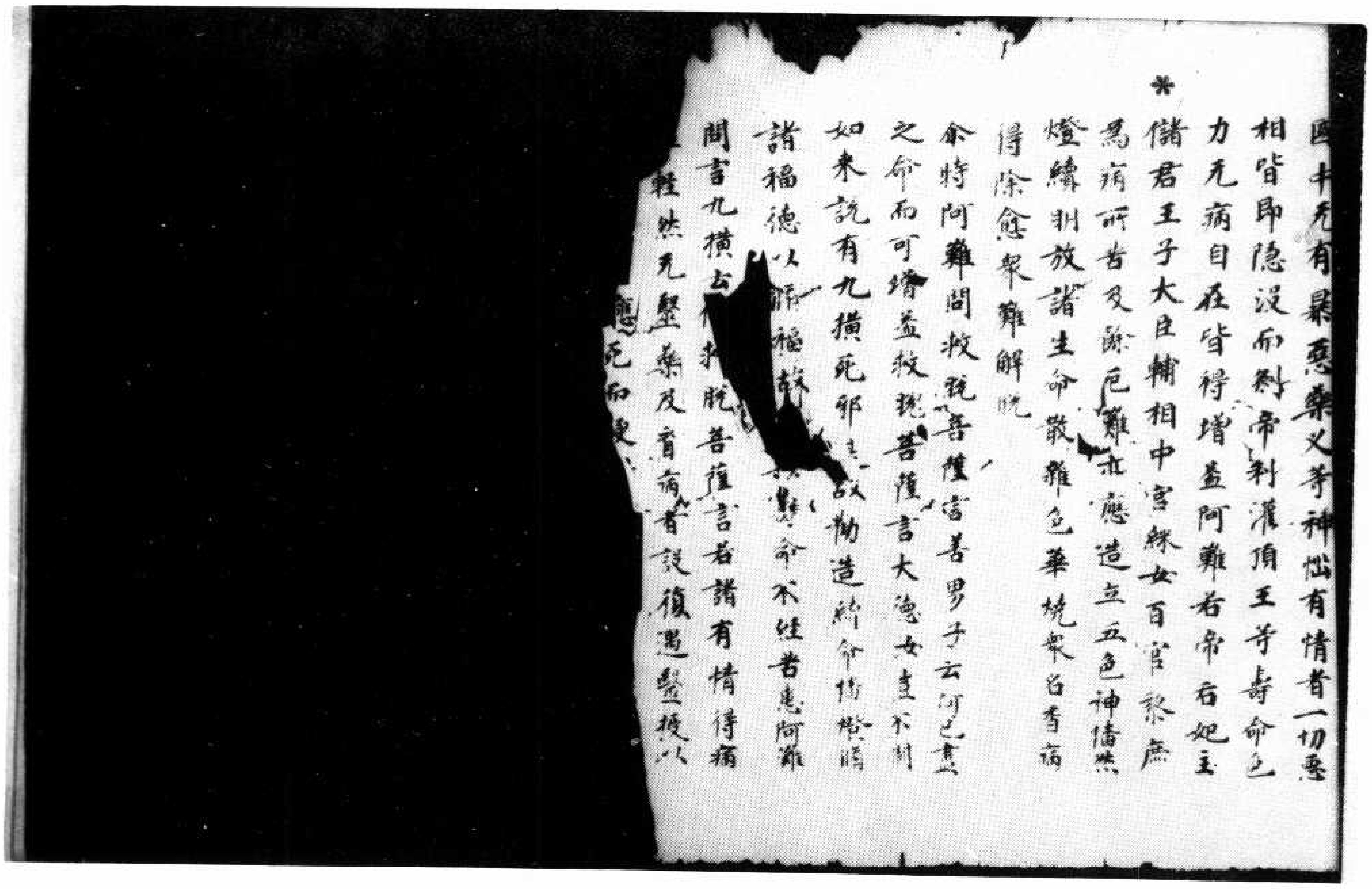

國中无有暴惡藥叉等神惱有情者一切惡相皆即隱沒而剎帝利灌頂王等壽命色力无病自在皆得增益阿難若帝后妃主儲君王子大臣輔相中宮綵女百官黎庶為病所苦及餘厄難亦應造立五色神旛然燈續明放諸生命散雜色華燒眾名香病得除愈眾難解脫

爾時阿難問救脫菩薩言善男子云何已盡之命而可增益救脫菩薩言大德汝豈不聞如來說有九橫死耶是故勸造續命旛燈諸福德以修福[illegible]盡其壽命不經苦患阿難問言九橫云何救脫菩薩言若諸有情得病輕然无醫藥及看病者設復遇醫授以應死而便

▼北三〇七號（朔三十六）藥師瑠璃光如來本願功德經

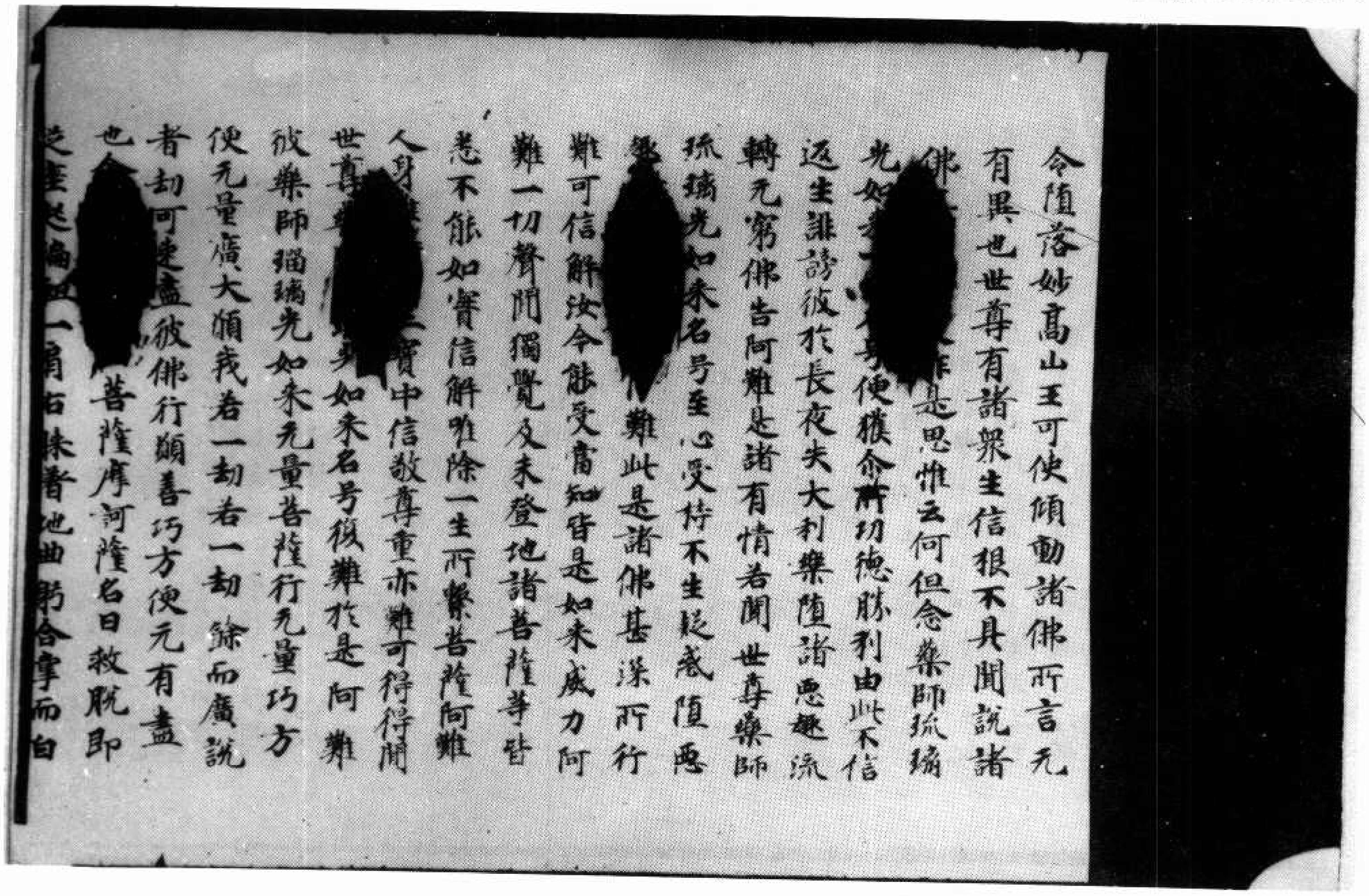

命墮落妙高山王可使傾動諸佛所言无有異也世尊有諸眾生信根不具聞說諸佛[illegible]作是思惟云何但念藥師琉璃光如[illegible]号便獲爾所功德勝利由此不信返生誹謗彼於長夜失大利樂墮諸惡趣流轉无窮佛告阿難是諸有情若聞世尊藥師琉璃光如來名号至心受持不生疑惑墮惡趣[illegible]難此是諸佛甚深所行難可信解汝今能受當知皆是如來威力阿難一切聲聞獨覺及未登地諸菩薩等皆悉不能如實信解唯除一生所繫菩薩阿難人身[illegible]寶中信敬尊重亦難可得得聞世尊[illegible]如來名号復難於是阿難彼藥師瑠璃光如來无量菩薩行无量巧方便无量廣大願我若一劫若一劫餘而廣說者劫可速盡彼佛行願善巧方便无有盡也[illegible]菩薩摩訶薩名曰救脫即從座起偏[illegible]一肩右膝著地曲躬合掌而白

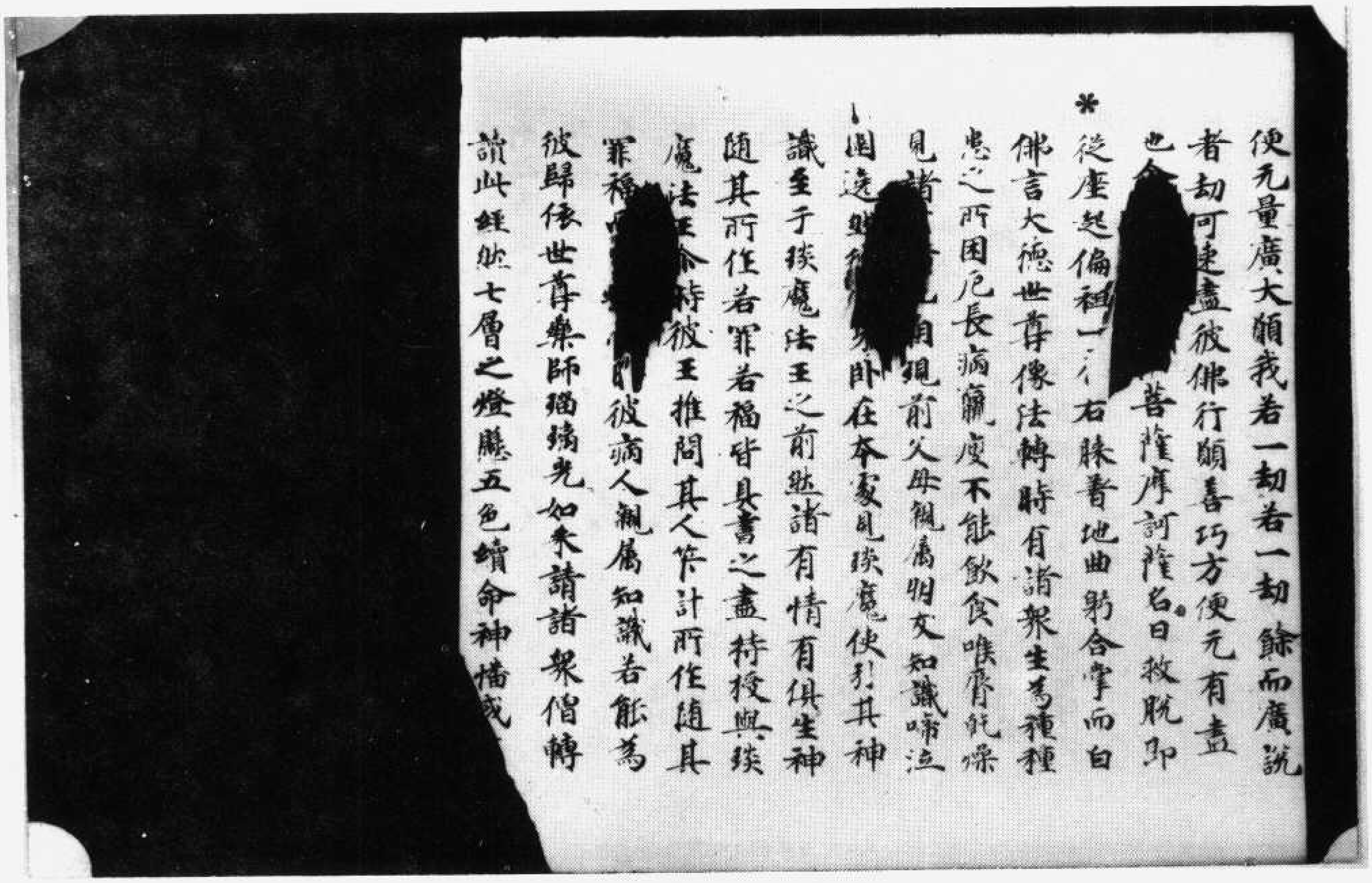

便无量廣大願我若一劫若一劫餘而廣說者劫可速盡彼佛行願善巧方便无有盡也介[illegible]菩薩摩訶薩名曰救脫即

*從座起偏袒一[illegible]右膝著地曲躬合掌而白佛言大德世尊像法轉時有諸衆生爲種種患之所困厄長病羸瘦不能飲食喉脣乾燥見諸[illegible]現前父母親屬朋友知識啼泣圍遶[illegible]卧在本處見琰魔使引其神識至于琰魔法王之前然諸有情有俱生神隨其所作若罪若福皆具書之盡持授與琰魔法王介時彼王推問其人筭計所作隨其罪福[illegible]彼病人親屬知識若能爲彼歸依世尊藥師瑠璃光如來請諸衆僧轉讀此經然七層之燈懸五色續命神幡或

▼北三〇八號（律八十三）藥師瑠璃光如來本願功德經

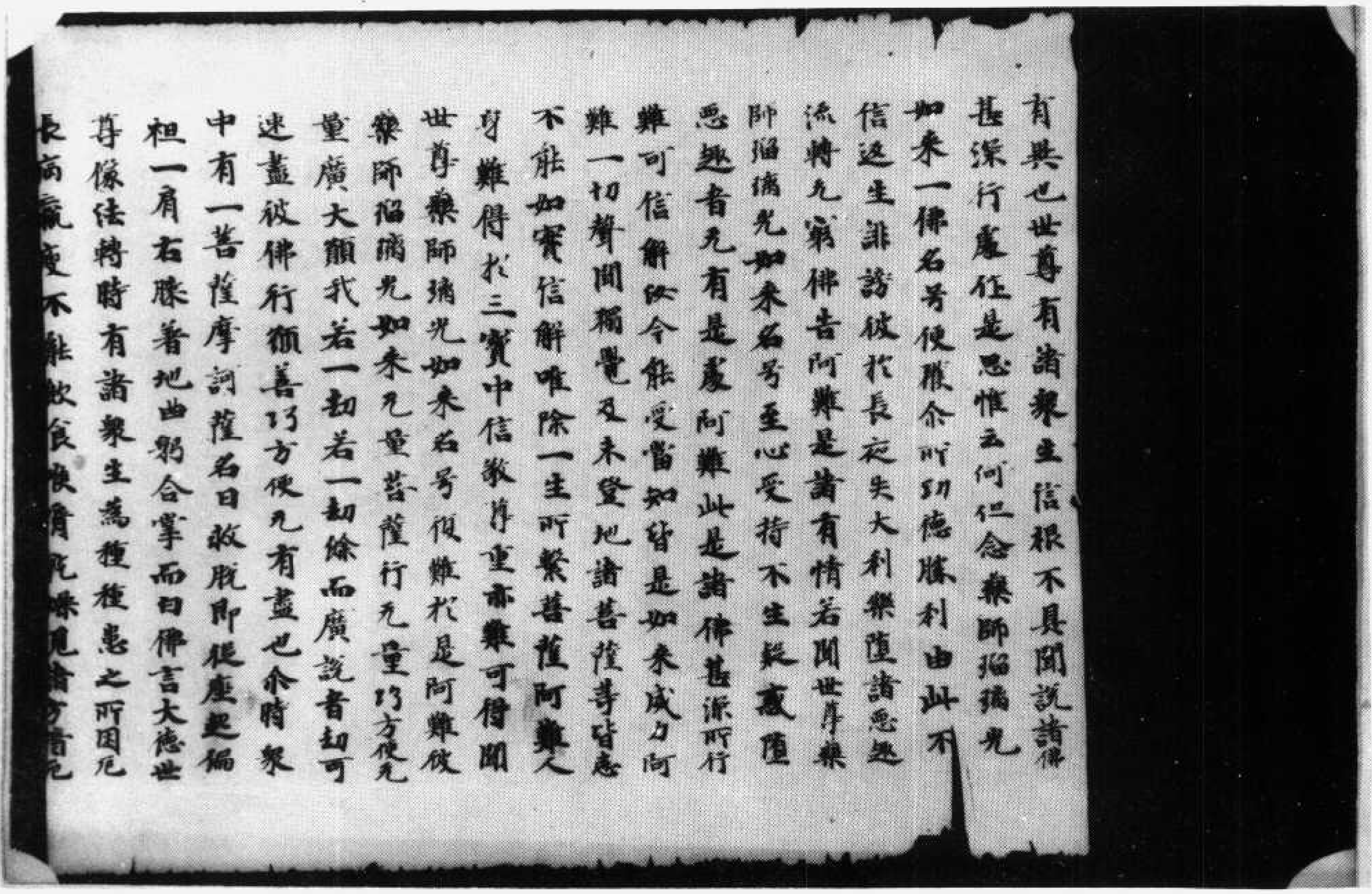

有異也世尊有諸衆生信根不具聞說諸佛甚深行處作是思惟云何但念藥師瑠璃光如來一佛名号便獲介所功德勝利由此不信返生誹謗彼於長夜失大利樂墮諸惡趣流轉无窮佛告阿難是諸有情若聞世尊藥師瑠璃光如來名号至心受持不生疑惑墮惡趣者无有是處阿難此是諸佛甚深所行難可信解汝今能受當知皆是如來威力阿難一切聲聞獨覺及未登地諸菩薩等皆悉不能如實信解唯除一生所繫菩薩阿難人身難得於三寶中信敬尊重亦難可得聞世尊藥師瑠璃光如來名号復難於是阿難彼藥師瑠璃光如來无量菩薩行无量巧方便无量廣大願我若一劫若一劫餘而廣說者劫可速盡彼佛行願善巧方便无有盡也介時衆中有一菩薩摩訶薩名曰救脫即從座起偏袒一肩右膝著地曲躬合掌而白佛言大德世尊像法轉時有諸衆生爲種種患之所困厄長病羸瘦不能飲食喉脣乾燥見諸方暗死

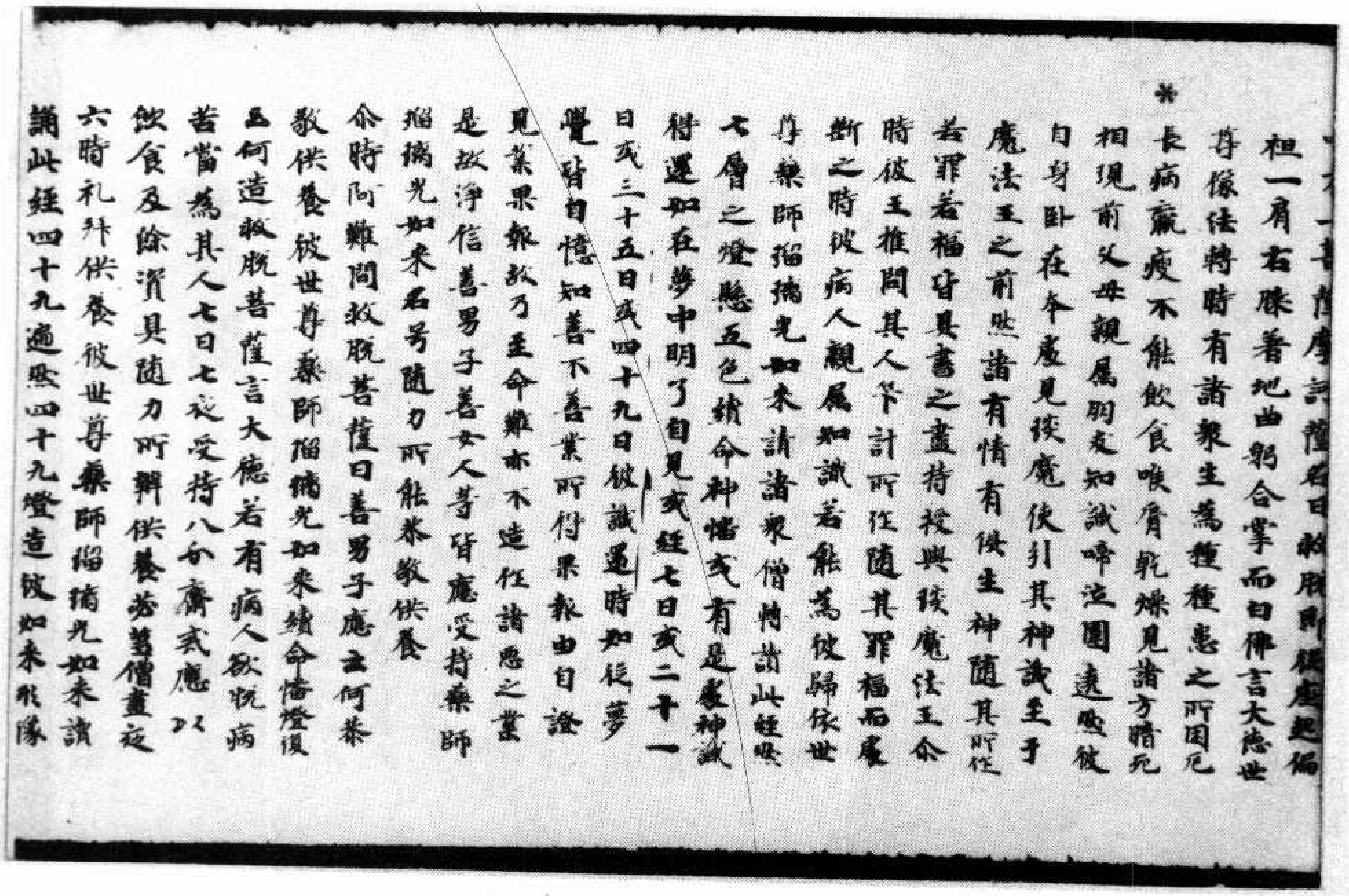

有一菩薩摩訶薩名曰救脫即從座起偏
袒一肩右膝著地曲躬合掌而白佛言大德世
尊像法轉時有諸衆生為種種患之所困厄
長病羸瘦不能飲食喉脣乾燥見諸方暗死
相現前父母親屬朋友知識啼泣圍遶然彼
自身臥在本處見琰魔使引其神識至于
魔法王之前然諸有情有俱生神隨其所作
若罪若福皆具書之盡持授與琰魔法王介
時彼王推問其人筭計所作隨其罪福而處
斷之時彼病人親屬知識若能為彼歸依世
尊藥師瑠璃光如來請諸衆僧轉讀此經然
七層之燈懸五色續命神幡或有是處神識
得還如在夢中明了自見或經七日或二十一
日或三十五日或四十九日彼識還時如從夢
覺皆自憶知善不善業所得果報由自證
見業果報故乃至命難亦不造作諸惡之業
是故淨信善男子善女人等皆應受持藥師
瑠璃光如來名号隨力所能恭敬供養
介時阿難問救脫菩薩曰善男子應云何恭
敬供養彼世尊藥師瑠璃光如來續命幡燈復
云何造救脫菩薩言大德若有病人欲脫病
苦當為其人七日七夜受持八分齋戒應以
飲食及餘資具隨力所辦供養苾蒭僧晝夜
六時礼拜供養彼世尊藥師瑠璃光如來讀
誦此經四十九遍然四十九燈造彼如來形像

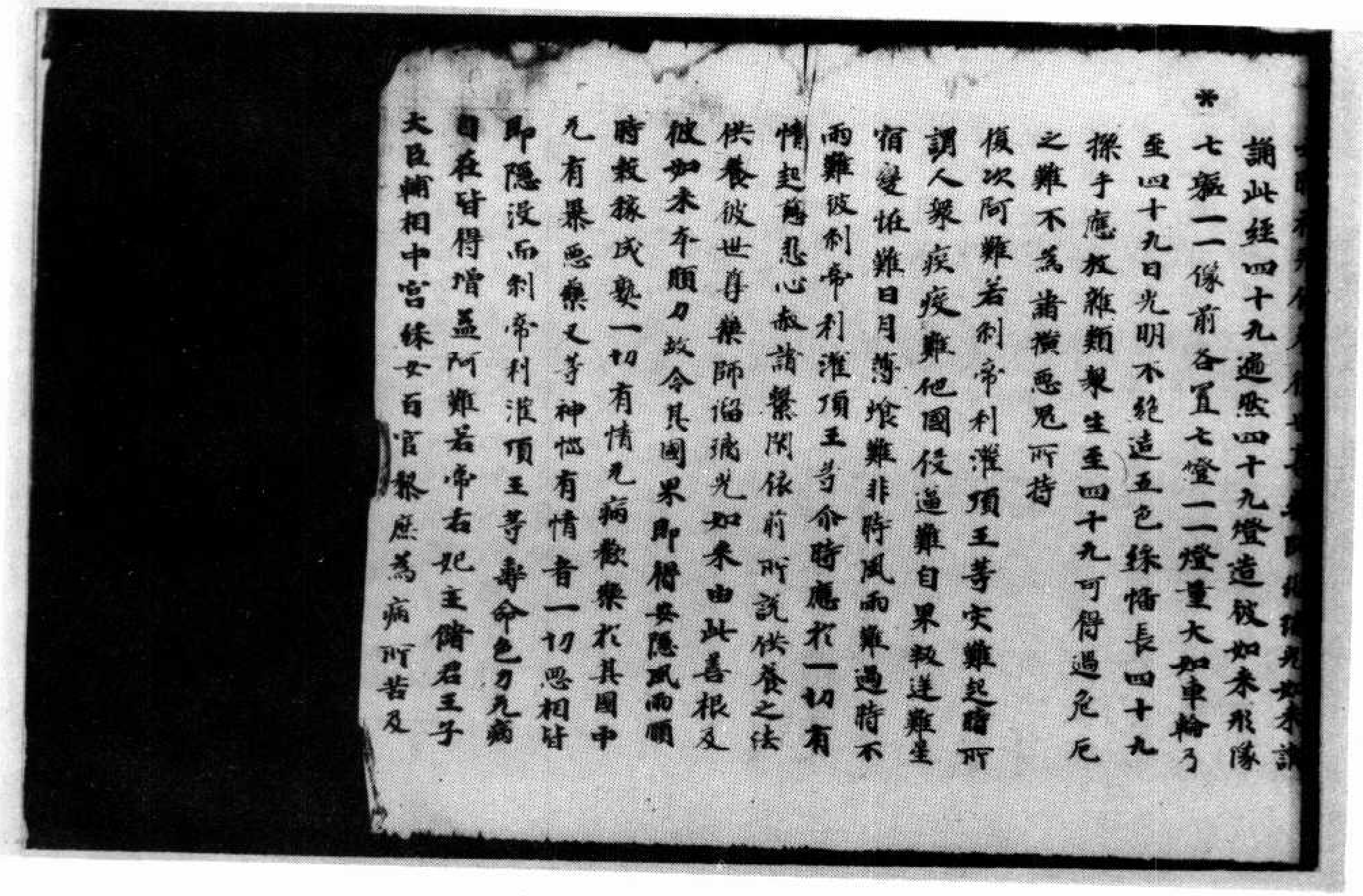

藥師瑠璃光如來讀
誦此經四十九遍然四十九燈造彼如來形像
七軀一一像前各置七燈一一燈量大如車輪乃
至四十九日光明不絕造五色綵幡長四十九
搩手應放雜類衆生至四十九可得過危厄
之難不為諸橫惡鬼所持
復次阿難若刹帝利灌頂王等灾難起時所
謂人衆疾疫難他國侵逼難自界叛逆難星
宿變怪難日月薄蝕難非時風雨難過時不
雨難彼刹帝利灌頂王等介時應於一切有
情起慈悲心赦諸繫閉依前所說供養之法
供養彼世尊藥師瑠璃光如來由此善根及
彼如來本願力故令其國界即得安隱風雨順
時穀稼成熟一切有情无病歡樂於其國中
无有暴惡藥叉等神惱有情者一切惡相皆
即隱沒而刹帝利灌頂王等壽命色力无病
自在皆得增益阿難若帝后妃主儲君王子
大臣輔相中宮綵女百官黎庶為病所苦及

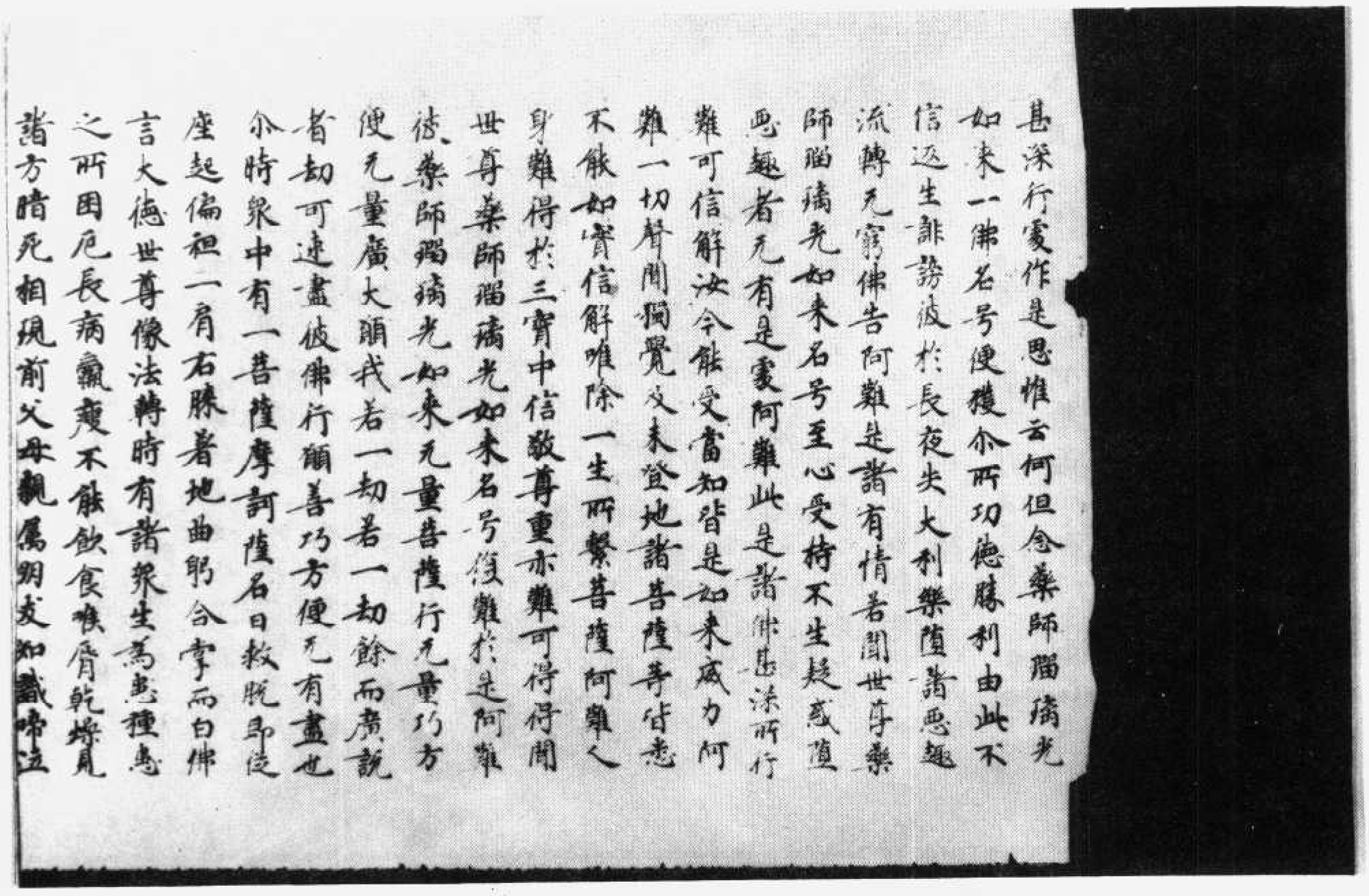

甚深行處作是思惟云何但念藥師瑠璃光如來一佛名号便獲尒所功德勝利由此不信返生誹謗彼於長夜失大利樂墮諸惡趣流轉无窮佛告阿難是諸有情若聞世尊藥師瑠璃光如來名号至心受持不生疑惑墮惡趣者无有是處阿難此是諸佛甚深所行難可信解汝今能受當知皆是如來威力阿難一切聲聞獨覺及未登地諸菩薩等皆悉不能如實信解唯除一生所繫菩薩阿難人身難得於三寶中信敬尊重亦難可得得聞世尊藥師瑠璃光如來名号復難於是阿難彼藥師瑠璃光如來无量菩薩行无量巧方便无量廣大願我若一劫若一劫餘而廣說者劫可速盡彼佛行願善巧方便无有盡也

尒時衆中有一菩薩摩訶薩名曰救脫即從座起偏袒一肩右膝著地曲躬合掌而白佛言大德世尊像法轉時有諸衆生為患種患之所困厄長病羸瘦不能飲食喉脣乾燥見諸方暗死相現前父母親屬朋友知識啼泣

北三〇九號（翔七）藥師瑠璃光如來本願功德經

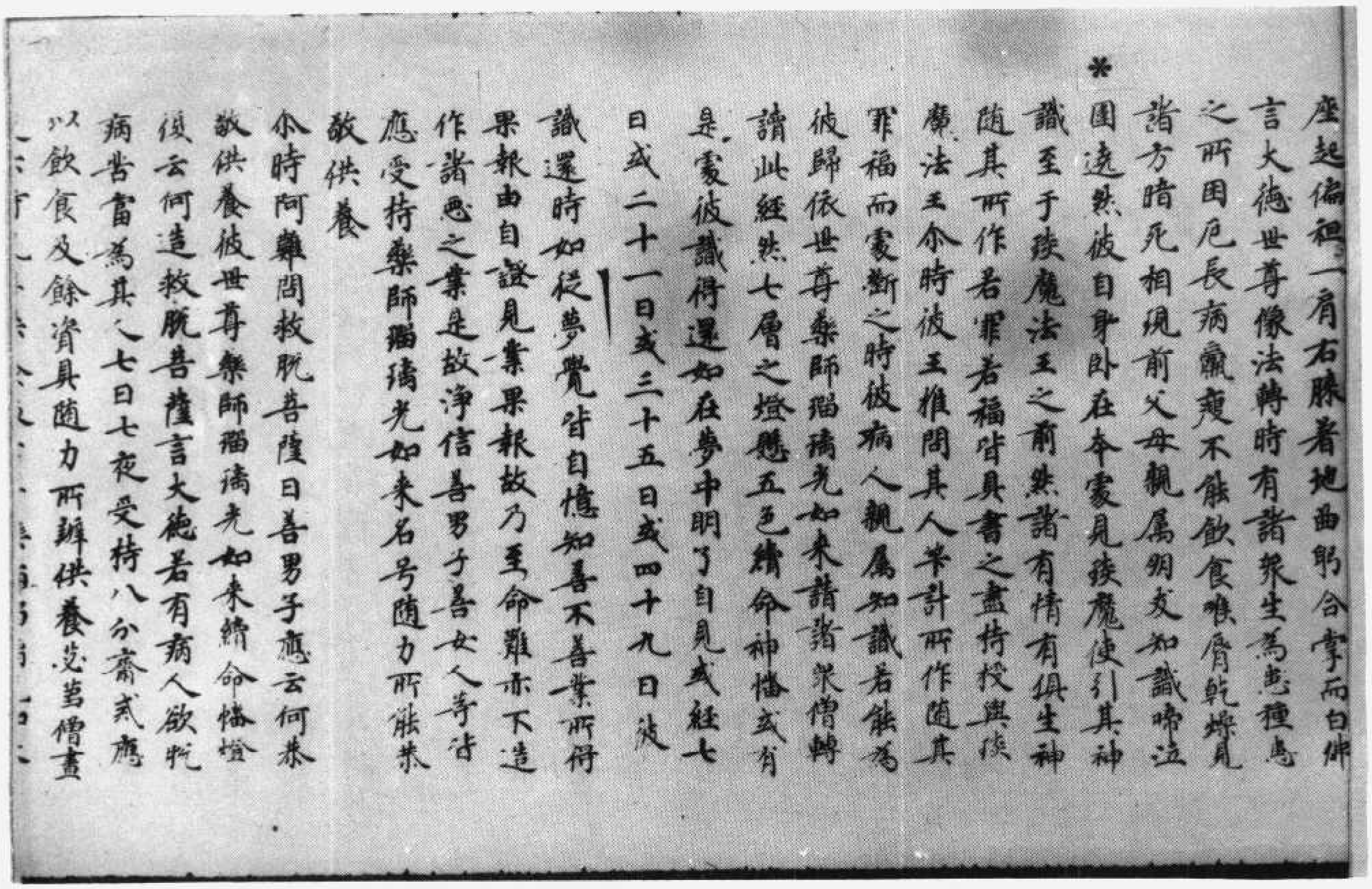

座起偏袒一肩右膝著地曲躬合掌而白佛言大德世尊像法轉時有諸衆生為患種患之所困厄長病羸瘦不能飲食喉脣乾燥見諸方暗死相現前父母親屬朋友知識啼泣圍遶然彼自身臥在本處見琰魔使引其神識至于琰魔法王之前然諸有情有俱生神隨其所作若罪若福皆具書之盡持授與琰魔法王尒時彼王推問其人筭計所作隨其罪福而處斷之時彼病人親屬知識若能為彼歸依世尊藥師瑠璃光如來請諸衆僧轉讀此經然七層之燈懸五色續命神幡或有是處彼識得還如在夢中明了自見或經七日或二十一日或三十五日或四十九日彼識還時如從夢覺皆自憶知善不善業所得果報由自證見業果報故乃至命難亦不造作諸惡之業是故淨信善男子善女人等皆應受持藥師瑠璃光如來名号隨力所能恭敬供養

尒時阿難問救脫菩薩曰善男子應云何恭敬供養彼世尊藥師瑠璃光如來續命幡燈復云何造救脫菩薩言大德若有病人欲脫病苦當為其人七日七夜受持八分齋戒應以飲食及餘資具隨力所辦供養苾芻僧晝

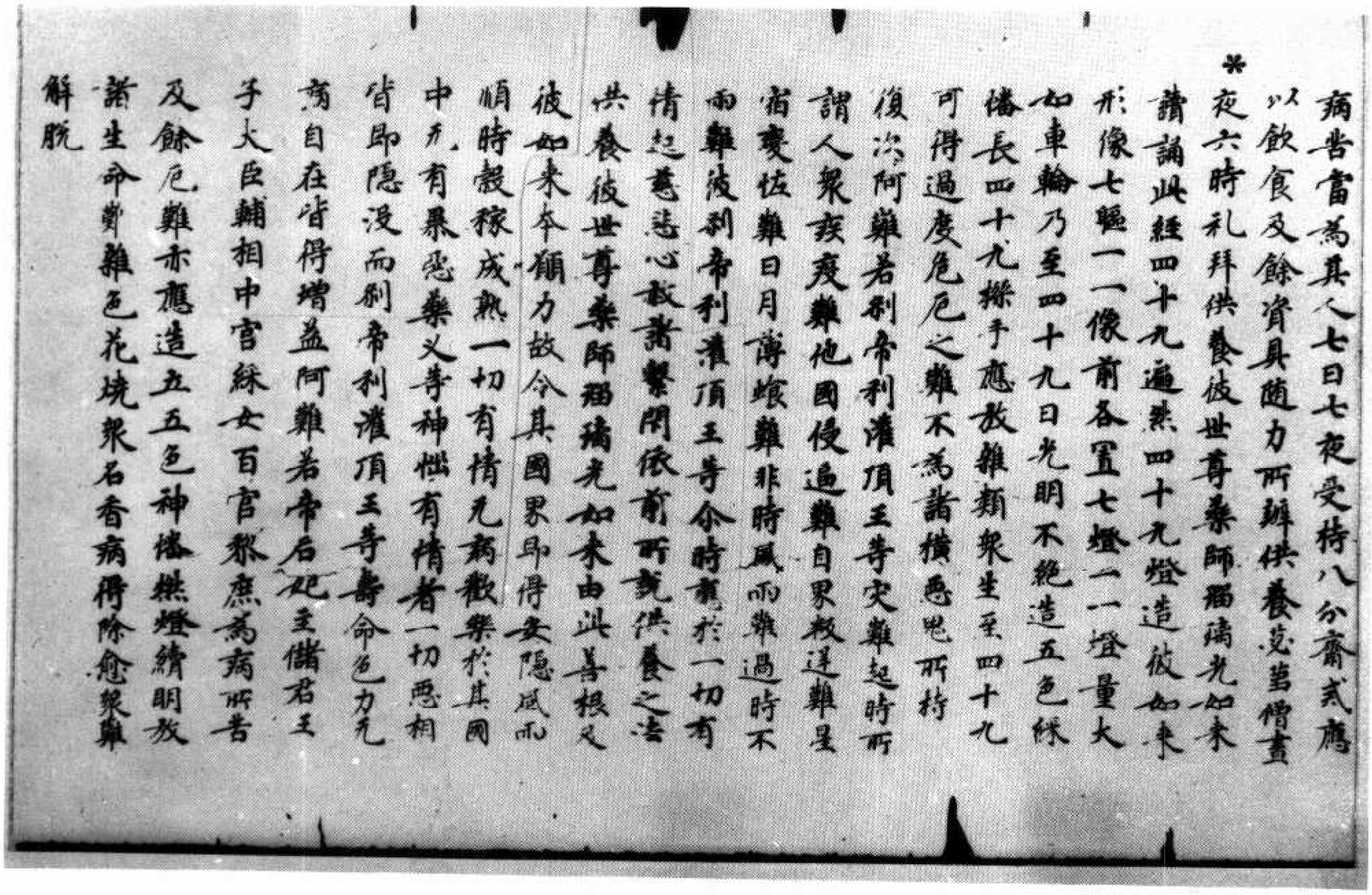

＊病苦當為其人七日七夜受持八分齋戒應以飲食及餘資具隨力所辦供養苾芻僧晝夜六時礼拜供養彼世尊藥師瑠璃光如來讀誦此經四十九遍然四十九燈造彼如來形像七軀一一像前各置七燈一一燈量大如車輪乃至四十九日光明不絶造五色綵幡長四十九搩手應放雜類衆生至四十九可得過度危厄之難不為諸橫惡鬼所持

復次阿難若刹帝利灌頂王等災難起時所謂人衆疾疫難他國侵逼難自界叛逆難星宿變怪難日月薄蝕難非時風雨難過時不雨難彼刹帝利灌頂王等尒時應於一切有情起慈悲心赦諸繫閉依前所說供養之法供養彼世尊藥師瑠璃光如來由此善根及彼如來本願力故令其國界即得安隱風雨順時穀稼成熟一切有情无病歡樂於其國中无有暴惡藥叉等神惱有情者一切惡相皆即隱沒而刹帝利灌頂王等壽命色力无病自在皆得增益阿難若帝后妃主儲君王子大臣輔相中宮綵女百官黎庶為病所苦及餘厄難亦應造五五色神幡燃燈續明放諸生命散雜色花燒衆名香病得除愈衆難解脫

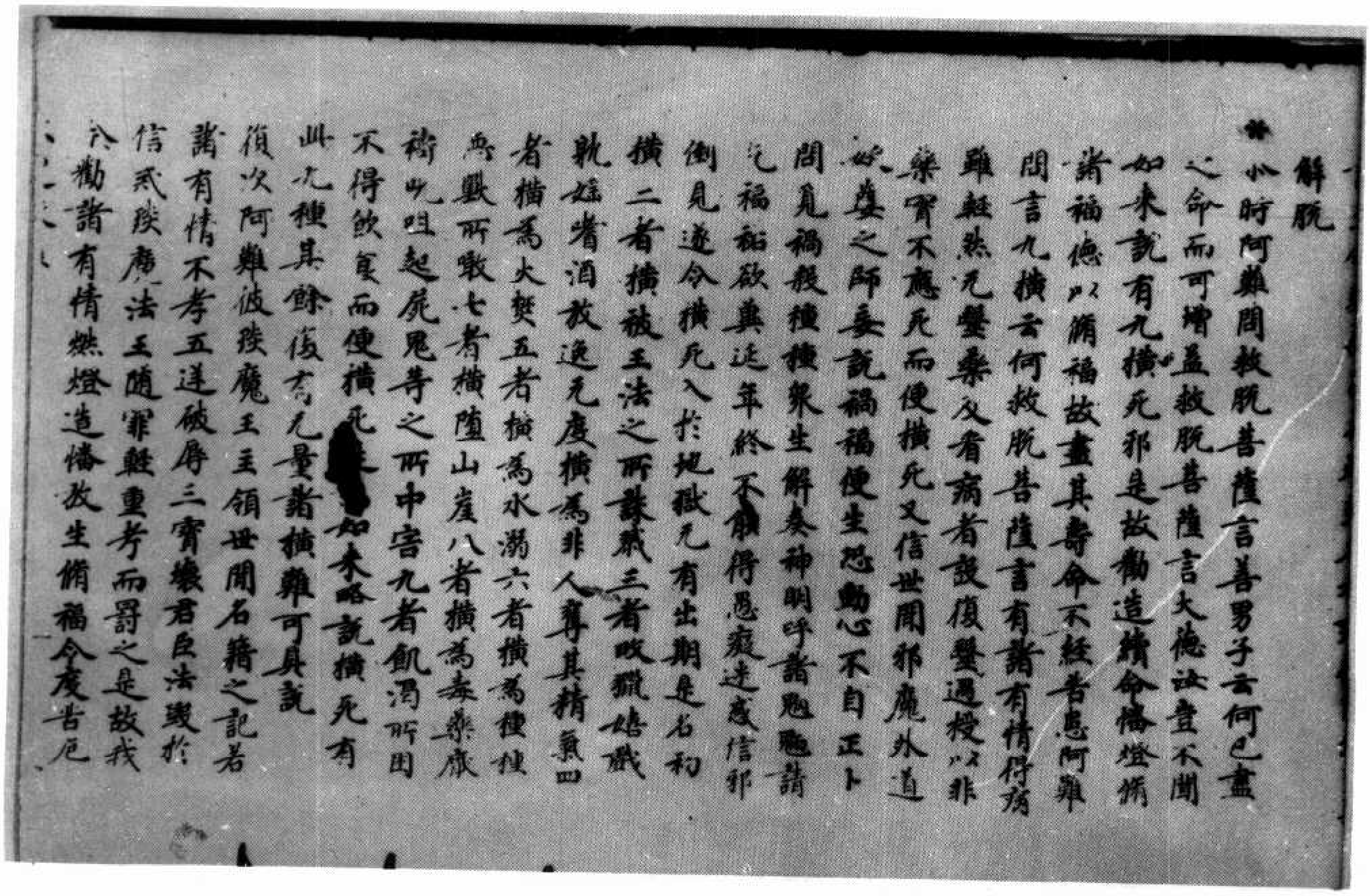

解脫

＊尒時阿難問救脫菩薩言善男子云何已盡之命而可增益救脫菩薩言大德汝豈不聞如來說有九橫死耶是故勸造續命幡燈脩諸福德以脩福故盡其壽命不經苦患阿難問言九橫云何救脫菩薩言有諸有情得病雖輕然无醫藥及看病者設復遇醫授以非藥實不應死而便橫死又信世間邪魔外道妖孽之師妄說禍福便生恐動心不自正卜問覓禍殺種種衆生解奏神明呼諸魍魎請乞福祐欲冀延年終不能得愚癡迷惑信邪倒見遂令橫死入於地獄无有出期是名初橫二者橫被王法之所誅戮三者畋獵嬉戲耽婬嗜酒放逸无度橫為非人奪其精氣四者橫為火焚五者橫為水溺六者橫為種種惡獸所噉七者橫墮山崖八者橫為毒藥厭禱咒咀起屍鬼等之所中害九者飢渇所困不得飲食而便橫死[illegible]如來略說橫死有此九種其餘復有无量諸橫難可具說

復次阿難彼琰魔王主領世間名籍之記若諸有情不孝五逆破辱三寶壞君臣法毀於信戒琰魔法王隨罪輕重考而罰之是故我今勸諸有情燃燈造幡放生脩福令度苦厄

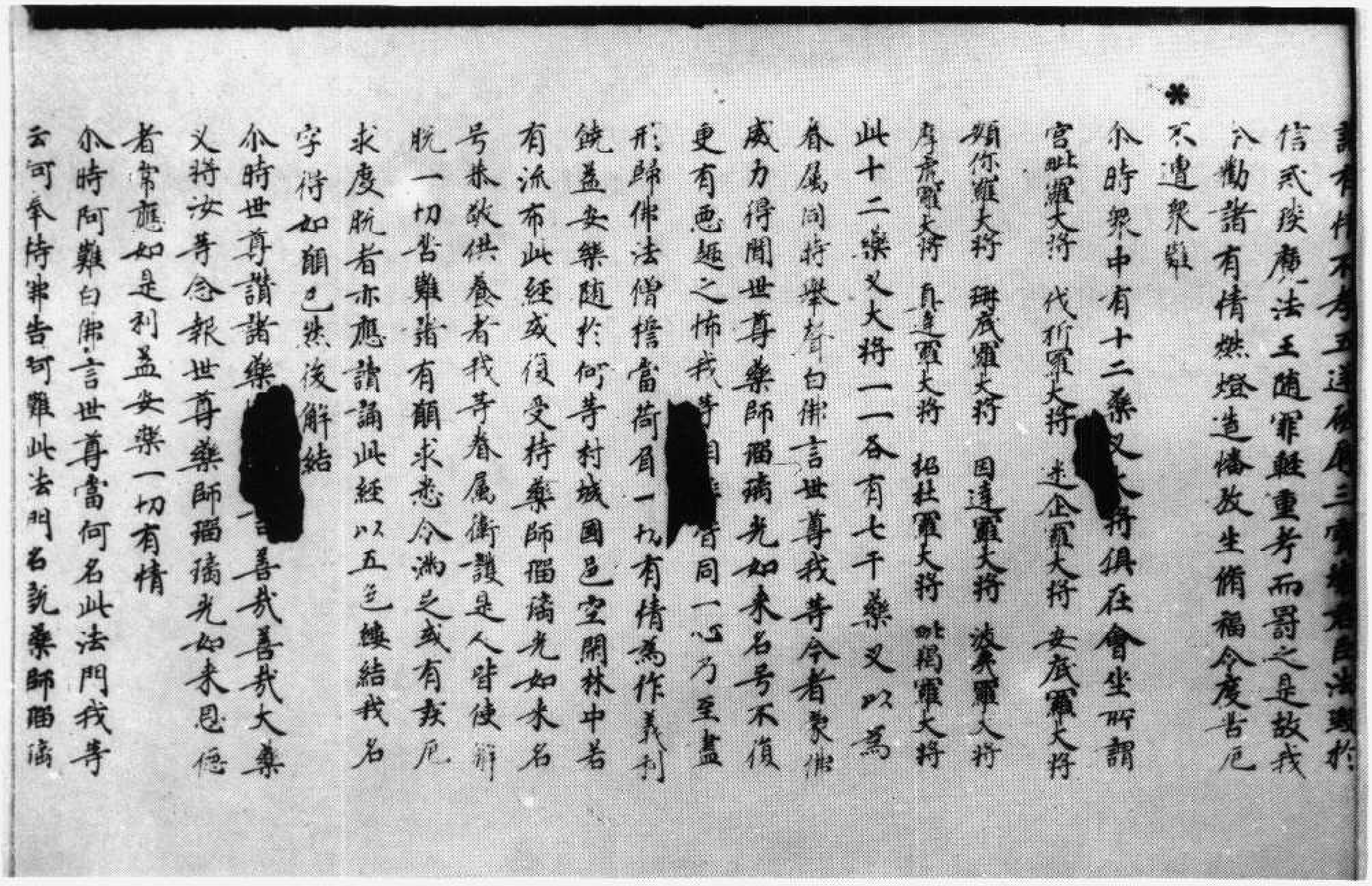

諸有情不孝五逆破辱三寶壞君臣法毀於
信戒琰魔法王隨罪輕重考而罰之是故我
今勸諸有情然燈造幡放生修福令度苦厄
不遭衆難
尒時衆中有十二藥叉大將俱在會坐所謂
宮毗羅大將　伐折羅大將　迷企羅大將　安底羅大將
頞你羅大將　珊底羅大將　因達羅大將　波夷羅大將
摩虎羅大將　真達羅大將　招杜羅大將　毗羯羅大將
此十二藥叉大將一一各有七千藥叉以爲
眷屬同時舉聲白佛言世尊我等今者蒙佛
威力得聞世尊藥師瑠璃光如來名号不復
更有惡趣之怖我等[illegible]皆同一心乃至盡
形歸佛法僧誓當荷負一切有情爲作義利
饒益安樂隨於何等村城國邑空閑林中若
有流布此經或復受持藥師瑠璃光如來名
号恭敬供養者我等眷屬衛護是人皆使解
脫一切苦難諸有願求悉令滿足或有疾厄
求度脫者亦應讀誦此經以五色縷結我名
字得如願已然後解結
尒時世尊讚諸藥[illegible]言善哉善哉大藥
叉將汝等念報世尊藥師瑠璃光如來恩德
者常應如是利益安樂一切有情
尒時阿難白佛言世尊當何名此法門我等
云何奉持佛告阿難此法門名說藥師瑠璃

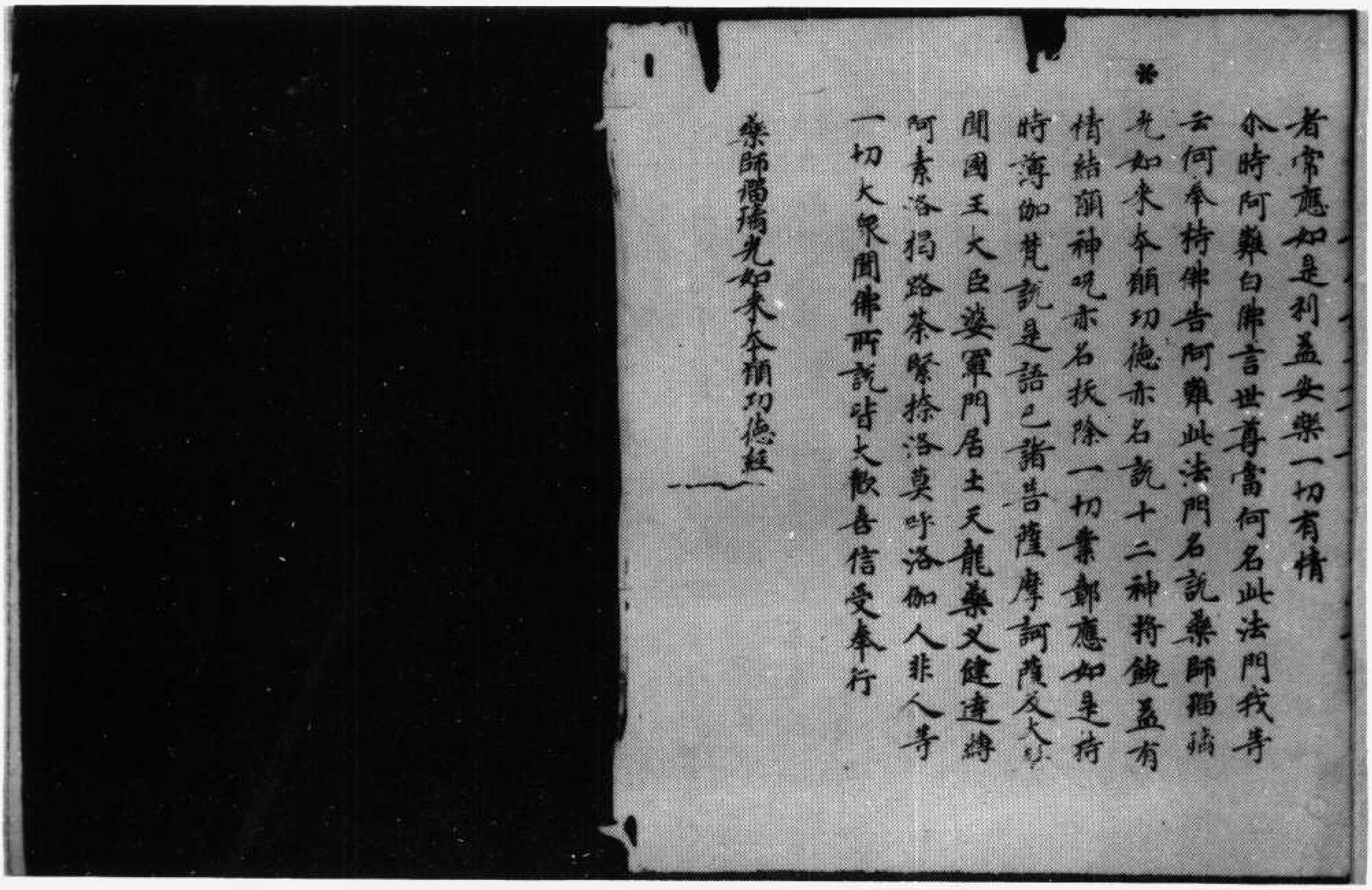

者常應如是利益安樂一切有情
尒時阿難白佛言世尊當何名此法門我等
云何奉持佛告阿難此法門名說藥師瑠璃
光如來本願功德亦名說十二神將饒益有
情結願神呪亦名拔除一切業鄣應如是持
時薄伽梵說是語已諸菩薩摩訶薩及大聲
聞國王大臣婆羅門居士天龍藥叉健達縛
阿素洛揭路荼緊捺洛莫呼洛伽人非人等
一切大衆聞佛所說皆大歡喜信受奉行

藥師瑠璃光如來本願功德經

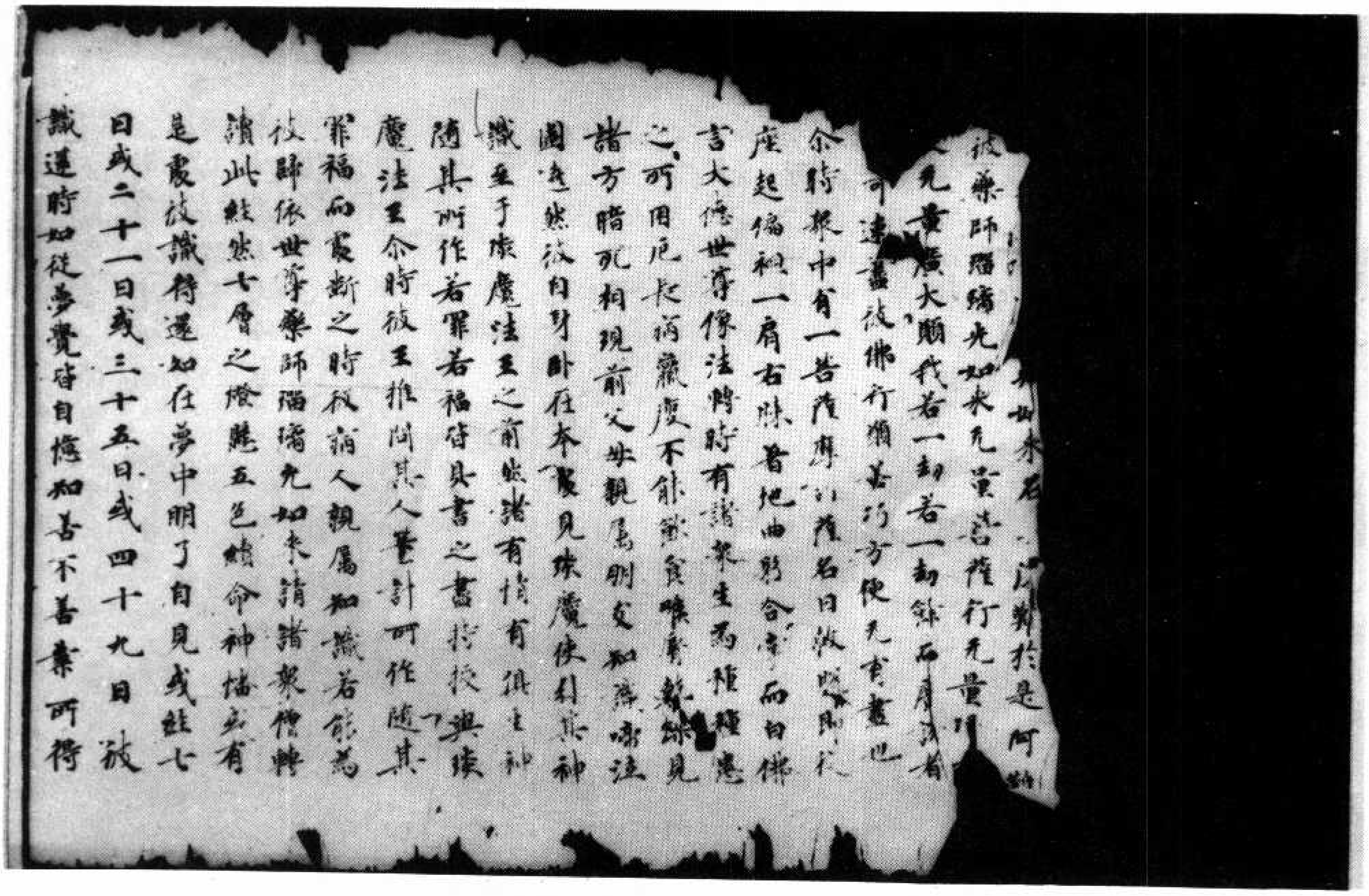

如來名[illegible]於是阿難
彼藥師瑠璃光如來无量菩薩行无量
无量廣大願我若一劫若一劫餘而廣說者
劫可速盡彼佛行願善巧方便无有盡也
尒時衆中有一菩薩摩訶薩名曰救脫即從
座起偏袒一肩右膝著地曲躬合掌而白佛
言大德世尊像法轉時有諸衆生為種種患
之所困厄長病羸瘦不能飲食喉脣乾燥見
諸方暗死相現前父母親屬朋友知識啼泣
圍遶然彼自身臥在本處見琰魔使引其神
識至於琰魔法王之前然諸有情有俱生神
隨其所作若罪若福皆具書之盡持授與琰
魔法王尒時彼王推問其人筭計所作隨其
罪福而處斷之時彼病人親屬知識若能為
彼歸依世尊藥師瑠璃光如來請諸衆僧轉
讀此經然七層之燈懸五色續命神幡或有
是處彼識得還如在夢中明了自見或經七
日或二十一日或三十五日或四十九日彼
識還時如從夢覺皆自憶知善不善業所得

北三一〇號（制三）藥師瑠璃光如來本願功德經

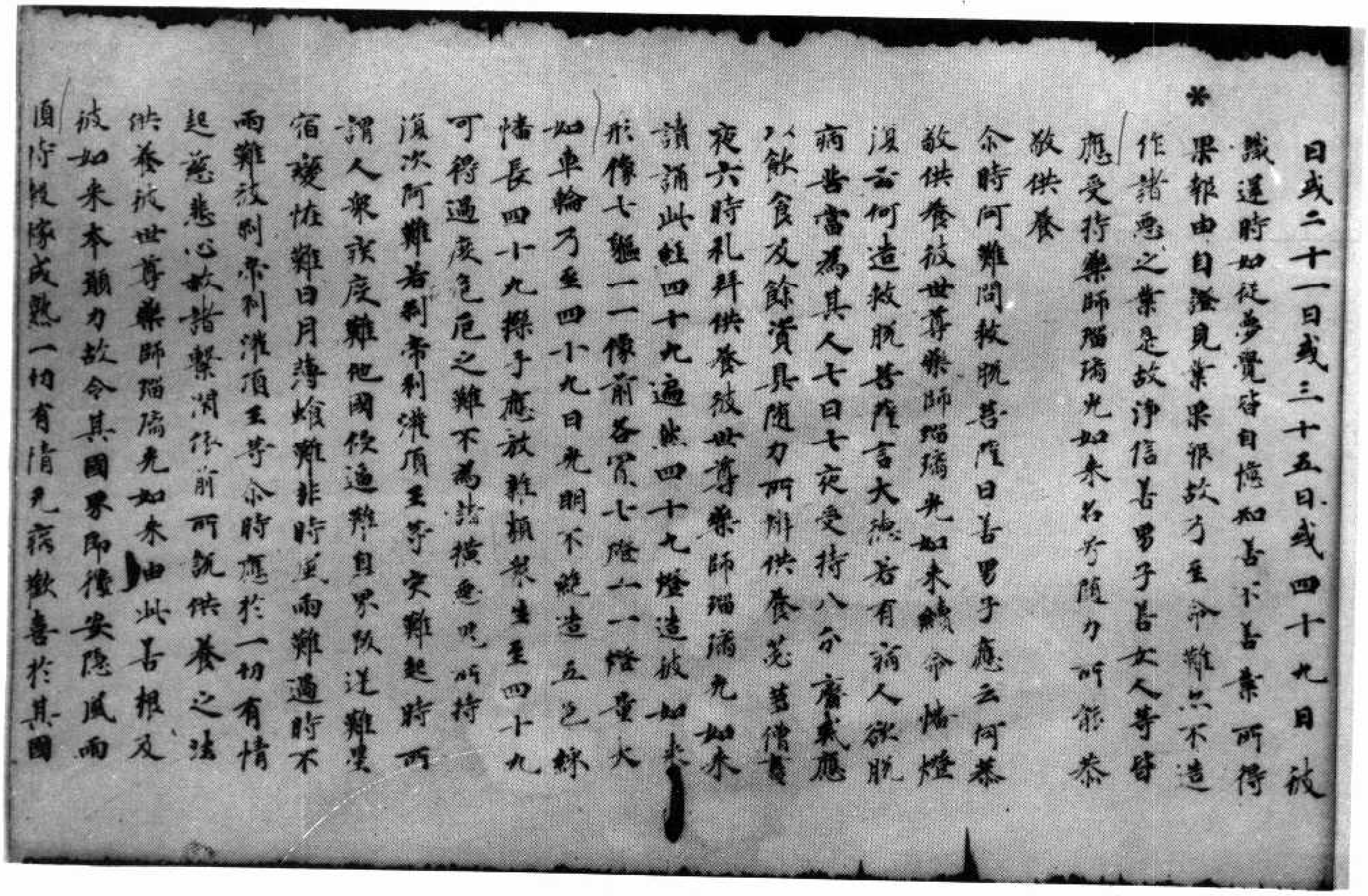

日或二十一日或三十五日或四十九日彼
識還時如從夢覺皆自憶知善不善業所得
果報由自證見業果報故乃至命難亦不造
作諸惡之業是故淨信善男子善女人等皆
應受持藥師瑠璃光如來名号隨力所能恭
敬供養
尒時阿難問救脫菩薩曰善男子應云何恭
敬供養彼世尊藥師瑠璃光如來續命幡燈
復云何造救脫菩薩言大德若有病人欲脫
病苦當為其人七日七夜受持八分齋戒應
以飲食及餘資具隨力所辦供養苾芻僧晝
夜六時礼拜供養彼世尊藥師瑠璃光如來
讀誦此經四十九遍然四十九燈造彼如來
形像七軀一一像前各置七燈一一燈量大
如車輪乃至四十九日光明不絕造五色綵
幡長四十九搩手應放雜類衆生至四十九
可得過度危厄之難不為諸橫惡鬼所持
復次阿難若刹帝利灌頂王等災難起時所
謂人衆疾疫難他國侵逼難自界叛逆難星
宿變怪難日月薄蝕難非時風雨難過時不
雨難彼刹帝利灌頂王等尒時應於一切有情
起慈悲心赦諸繫閉依前所說供養之法
供養彼世尊藥師瑠璃光如來由此善根及
彼如來本願力故令其國界即得安隱風雨
順時穀稼成熟一切有情无病歡喜於其國

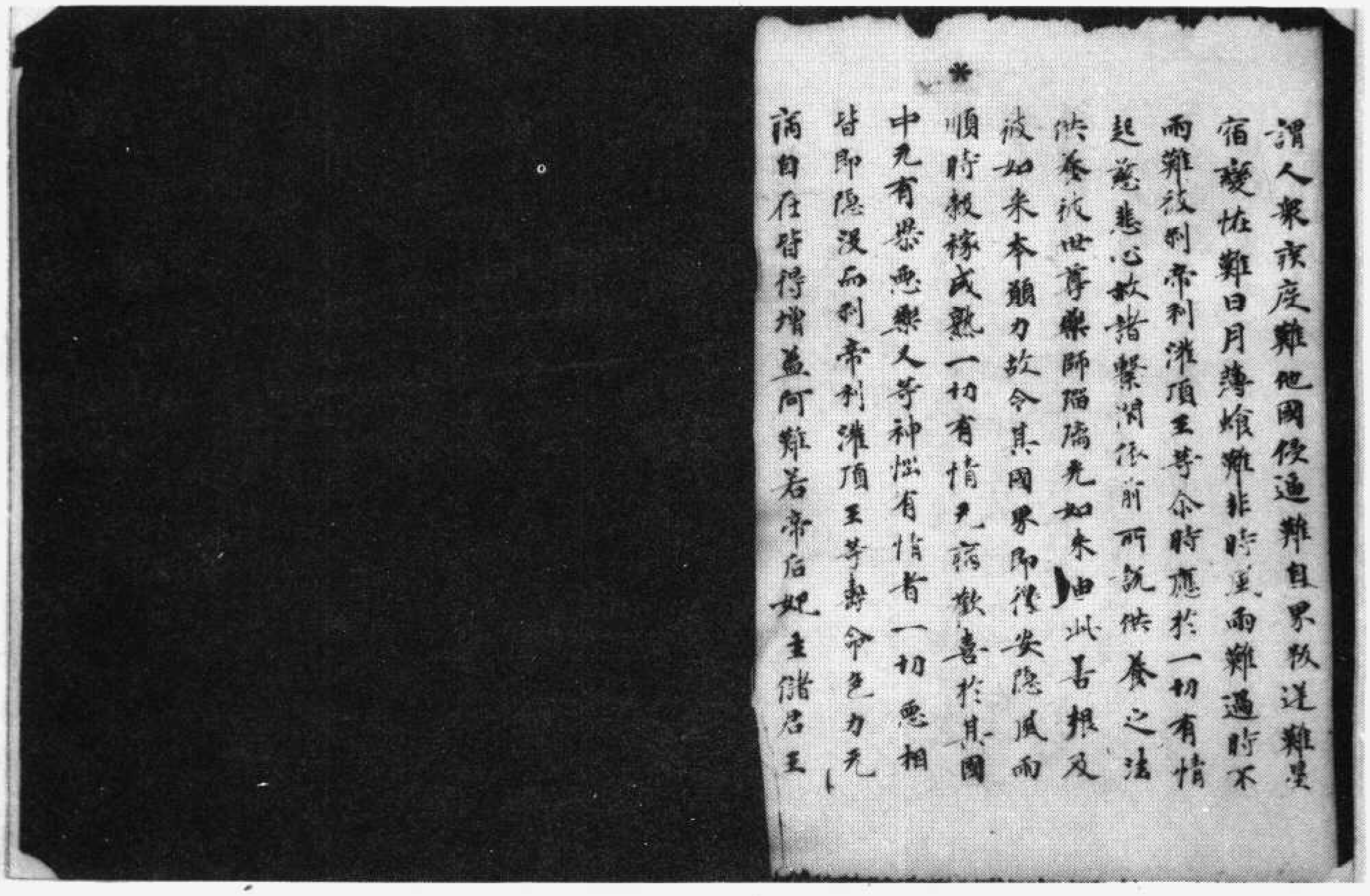

謂人衆疾疫難他國侵逼難自界叛逆難星宿變怪難日月薄蝕難非時風雨難過時不雨難彼刹帝利灌頂王等尒時應於一切有情起慈悲心赦諸繫閉依前所説供養之法供養彼世尊藥師瑠璃光如來由此善根及彼如來本願力故令其國界即得安隱風雨順時穀稼成熟一切有情无病歡喜於其國中无有暴惡藥叉等神惱有情者一切惡相皆即隱沒而刹帝利灌頂王等壽命色力无病自在皆得增益阿難若帝后妃主儲君王

▼北三一一號（推五十）藥師瑠璃光如來本願功德經

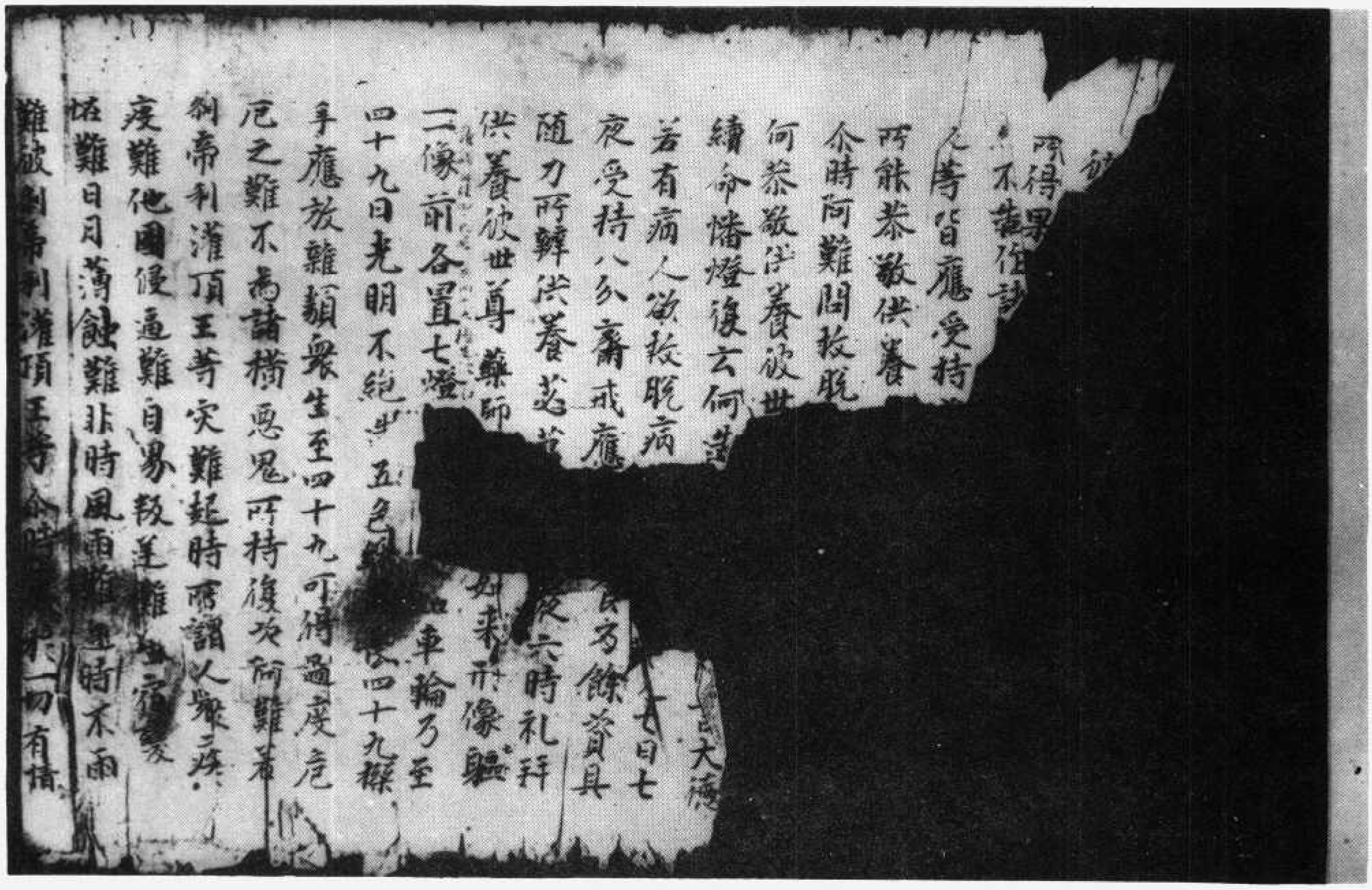

彼

所得男

不諸位訟

人等皆應受持

所能恭敬供養

尒時阿難問救脫

何恭敬供養彼世

續命幡燈復云何造　大德

若有病人欲脫病　七日七

夜受持八分齋戒應　及餘資具

隨力所辦供養苾芻　夜六時礼拜

供養彼世尊藥師　如來形像軀

一一像前各置七燈　車輪乃至

四十九日光明不絕　五色[illegible]長四十九搩

手應放雜類衆生至四十九可得過度危

厄之難不爲諸橫惡鬼所持復次阿難若

刹帝利灌頂王等災難起時所謂人衆疾

疫難他國侵逼難自界叛逆難星宿變

怪難日月薄蝕難非時風雨難過時不雨

難彼刹帝利灌頂王等尒時應於一切有情

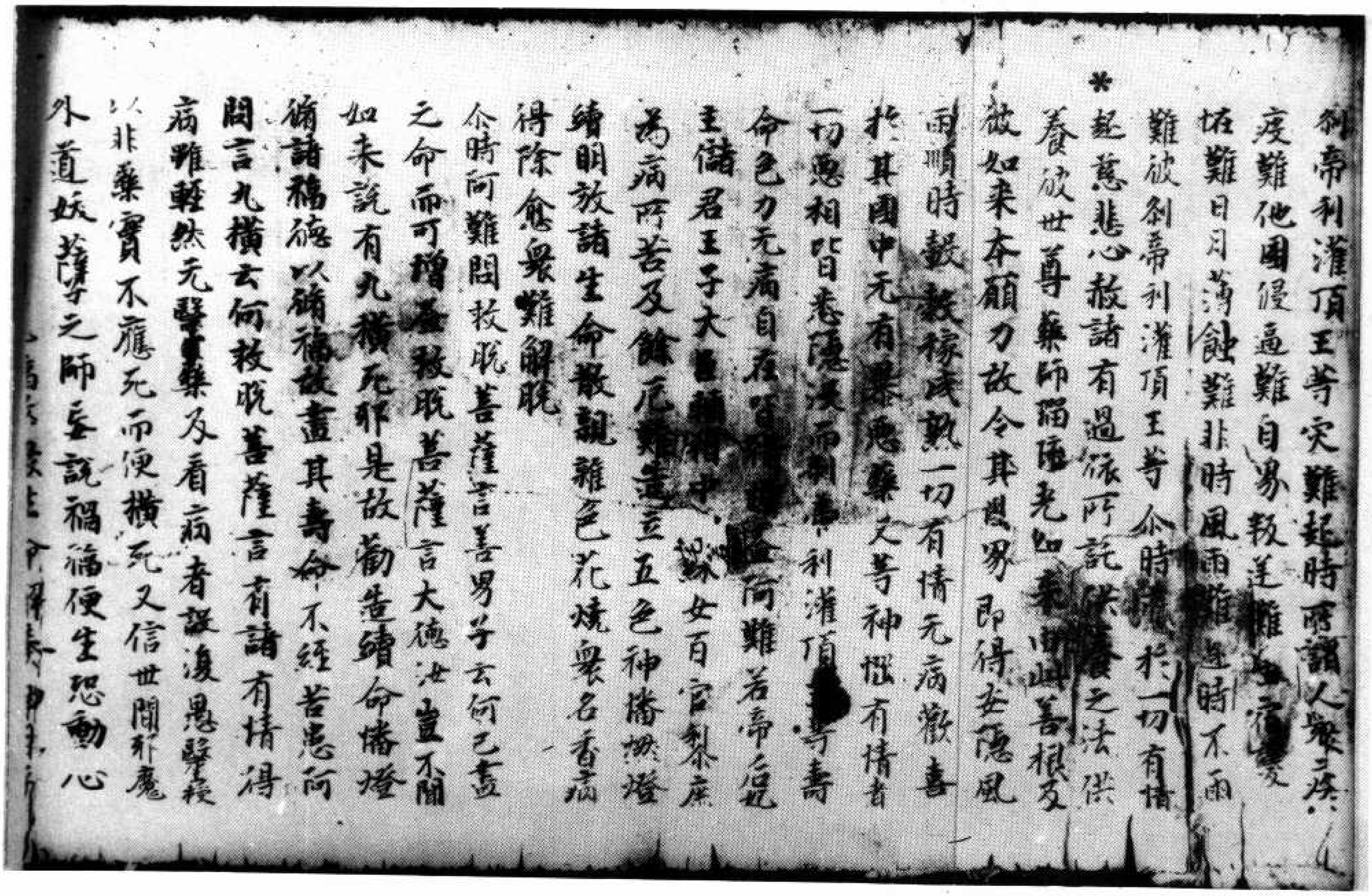

刹帝利灌頂王等灾難起時所謂人衆疾
疫難他國侵逼難自界叛逆難星宿變
恠難日月薄蝕難非時風雨難過時不雨
難彼刹帝利灌頂王等尒時應於一切有情
＊起慈悲心赦諸有過依所說供養之法供
養彼世尊藥師瑠璃光如來由此善根及
彼如來本願力故令其國界即得安隱風
雨順時穀稼成熟一切有情无病歡喜
於其國中无有暴惡藥叉等神惱有情者
一切惡相皆即隱沒而刹帝利灌頂王等壽
命色力无病自在皆得增益阿難若帝后妃
主儲君王子大臣輔相中宮綵女百官黎庶
為病所苦及餘厄難亦應造立五色神旛然燈
續明放諸生命散雜色花燒衆名香病
得除愈衆難解脫
尒時阿難問救脫菩薩言善男子云何已盡
之命而可增益救脫菩薩言大德汝豈不聞
如來說有九橫死耶是故勸造續命旛燈
脩諸福德以脩福故盡其壽命不經苦患阿
難問言九橫云何救脫菩薩言若諸有情得
病雖輕然无醫藥及看病者設復遇醫授
以非藥實不應死而便橫死又信世間邪魔
外道妖孽之師妄說禍福便生恐動心
[illegible]

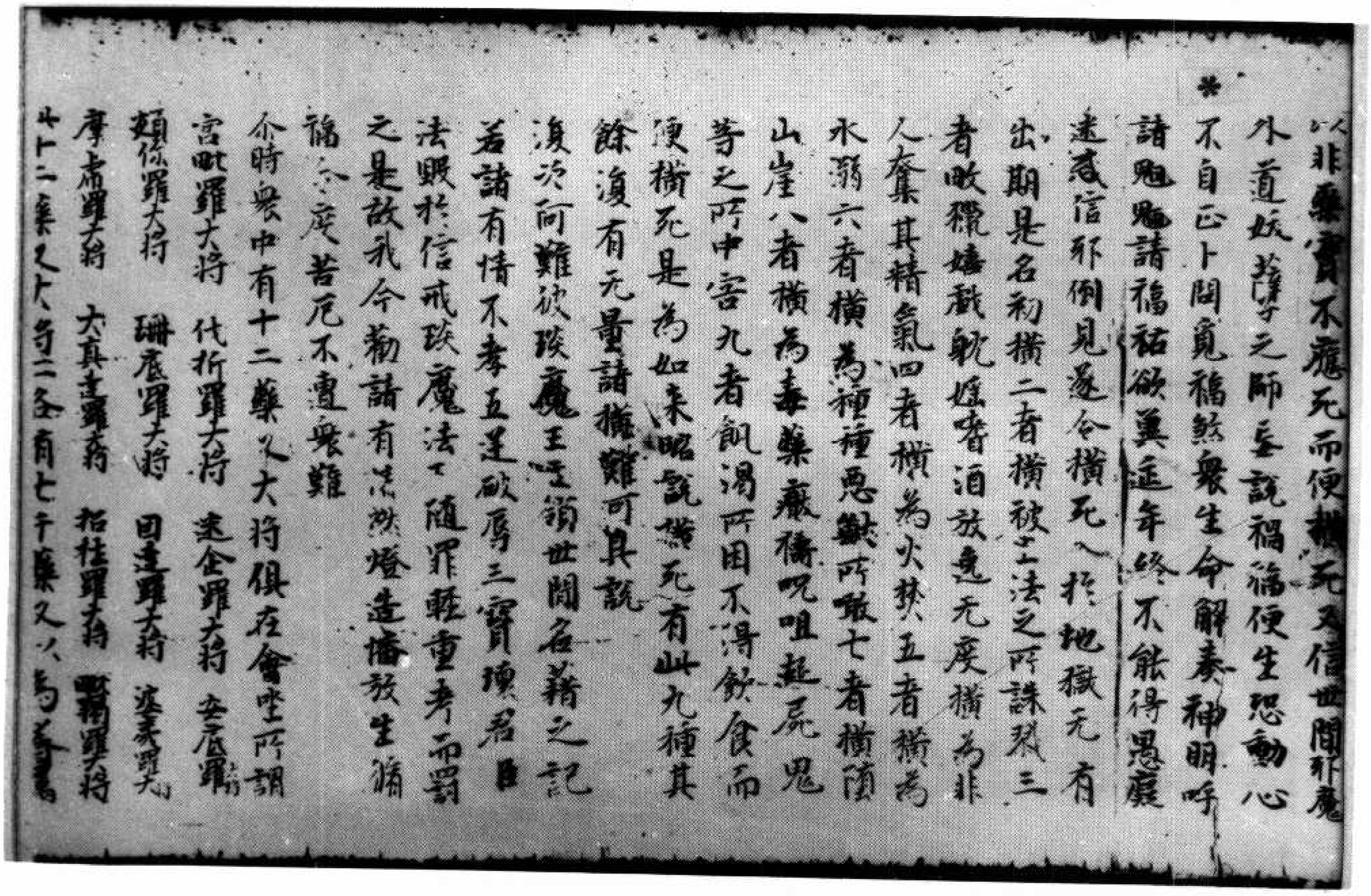

以非藥實不應死而便橫死又信世間邪魔
外道妖孽之師妄說禍福便生恐動心
＊不自正卜問覓禍殺衆生命解奏神明呼
諸魍魎請福祐欲冀延年終不能得愚癡
迷惑信邪倒見遂令橫死入於地獄无有
出期是名初橫二者橫被王法之所誅戮三
者畋獵嬉戲耽婬嗜酒放逸无度橫為非
人奪其精氣四者橫為火焚五者橫為
水溺六者橫為種種惡獸所噉七者橫墮
山崖八者橫為毒藥厭禱呪咀起屍鬼
等之所中害九者飢渴所困不得飲食而
便橫死是為如來略說橫死有此九種其
餘復有无量諸橫難可具說
復次阿難彼琰魔王主領世間名籍之記
若諸有情不孝五逆破辱三寶壞君臣
法毀於信戒琰魔法王隨罪輕重考而罰
之是故我今勸諸有情然燈造旛放生脩
福令度苦厄不遭衆難
尒時衆中有十二藥叉大將俱在會坐所謂
宮毗羅大將　伐折羅大將　迷企羅大將　安底羅大將
頞你羅大將　珊底羅大將　因達羅大將　波夷羅大將
摩虎羅大將　真達羅大將　招杜羅大將　毗羯羅大將
此十二藥叉大將一一各有七千藥叉以為眷屬

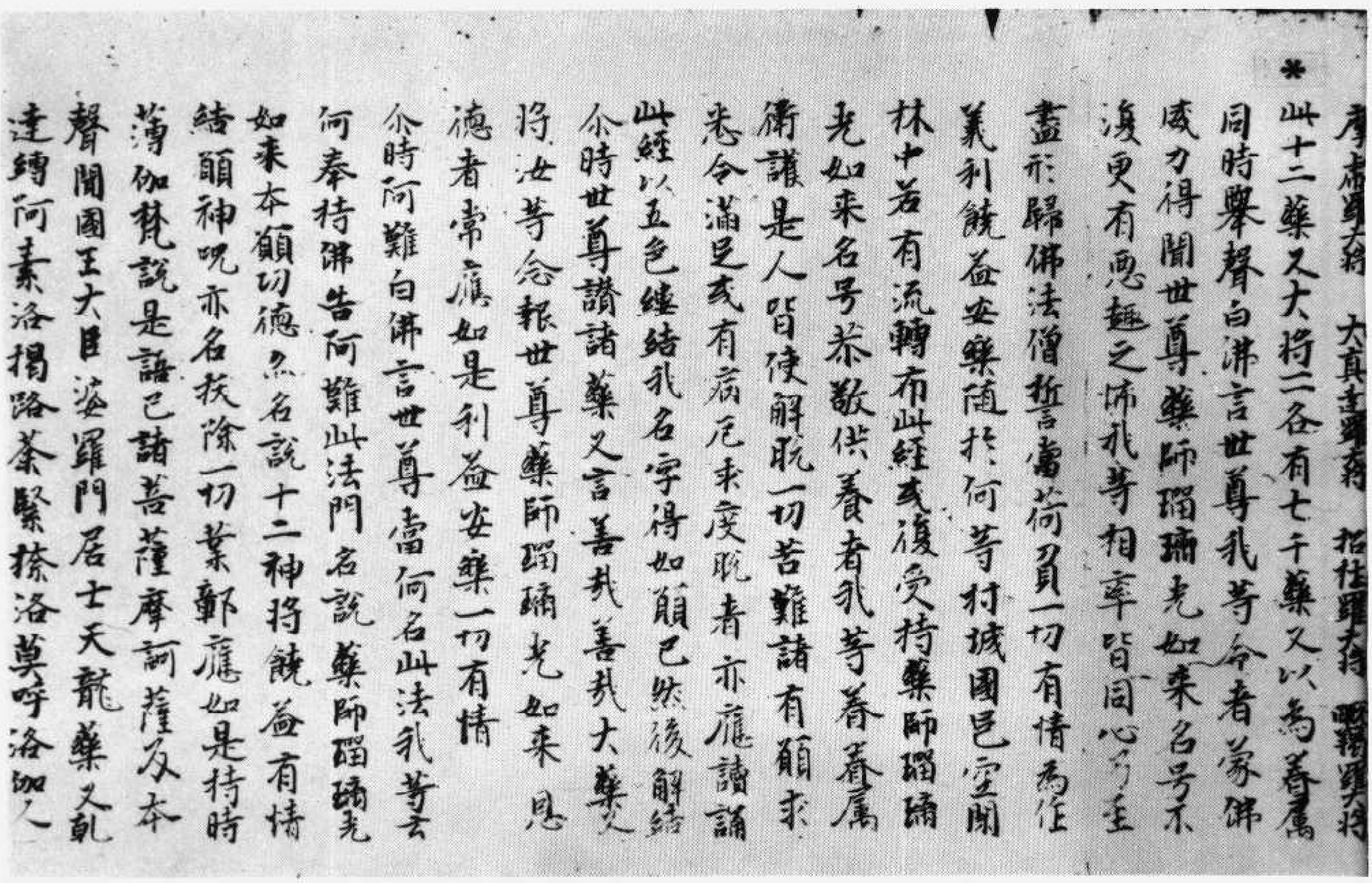

摩虎羅大将　真達羅大将　招杜羅大将　毗羯羅大将
＊此十二藥叉大将一一各有七千藥叉以為眷屬
同時舉聲白佛言世尊我等今者蒙佛
威力得聞世尊藥師瑠璃光如来名号不
復更有惡趣之怖我等相率皆同心乃至
盡形歸佛法僧誓當荷負一切有情為作
義利饒益安樂隨於何等村城國邑空閑
林中若有流轉布此經或復受持藥師瑠璃
光如来名号恭敬供養者我等眷屬
衛護是人皆使解脫一切苦難諸有願求
悉令滿足或有疾厄求度脫者亦應讀誦
此經以五色縷結我名字得如願已然後解結
尒時世尊讚諸藥叉言善哉善哉大藥叉
将汝等念報世尊藥師瑠璃光如来恩
德者常應如是利益安樂一切有情
尒時阿難白佛言世尊當何名此法我等云
何奉持佛告阿難此法門名說藥師瑠璃光
如来本願功德亦名說十二神将饒益有情
結願神呪亦名拔除一切業鄣應如是持時
薄伽梵說是語已諸菩薩摩訶薩及本
聲聞國王大臣婆羅門居士天龍藥叉乾
達縛阿素洛揭路荼緊捺洛莫呼洛伽人

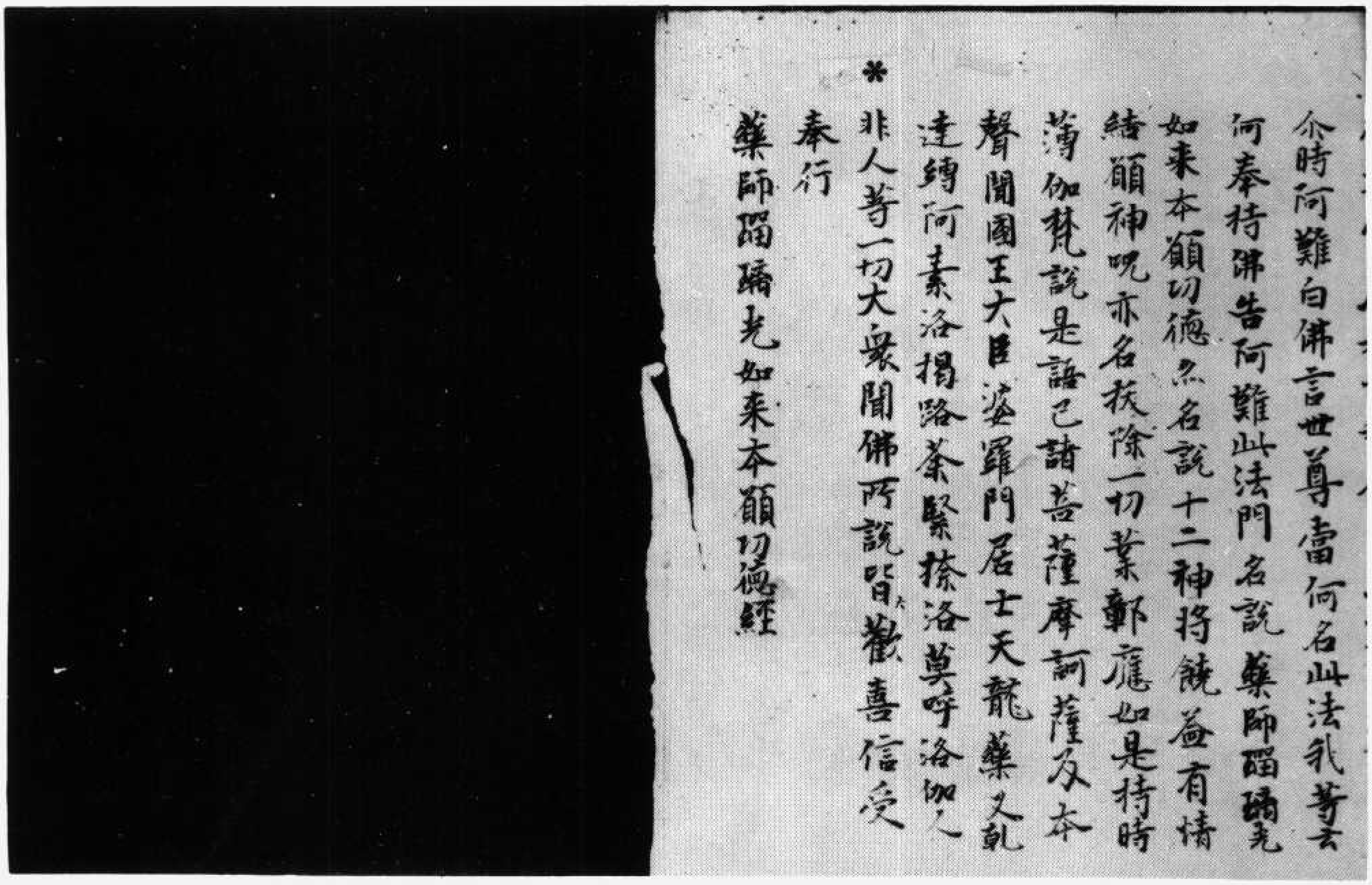

尒時阿難白佛言世尊當何名此法我等云
何奉持佛告阿難此法門名說藥師瑠璃光
如来本願功德亦名說十二神将饒益有情
結願神呪亦名拔除一切業鄣應如是持時
薄伽梵說是語已諸菩薩摩訶薩及本
聲聞國王大臣婆羅門居士天龍藥叉乾
達縛阿素洛揭路荼緊捺洛莫呼洛伽人
＊非人等一切大衆聞佛所說皆大歡喜信受
奉行
藥師瑠璃光如来本願功德經

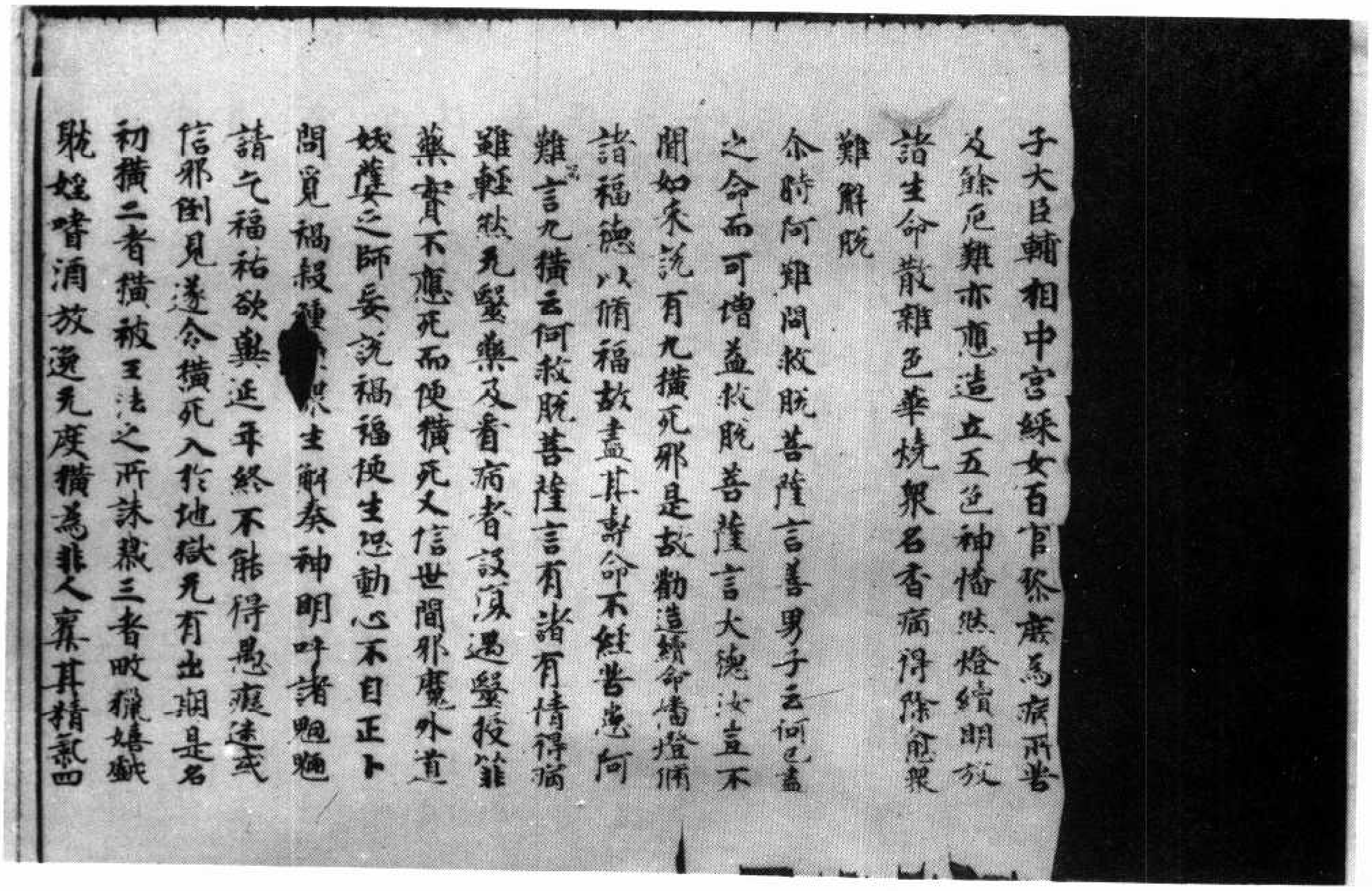

子大臣輔相中宮綵女百官黎庶爲病所苦
及餘厄難亦應造立五色神幡然燈續明放
諸生命散雜色華燒衆名香病得除愈衆
難解脫
尒時阿難問救脫菩薩言善男子云何已盡
之命而可增益救脫菩薩言大德汝豈不
聞如來說有九橫死邪是故勸造續命幡燈脩
諸福德以脩福故盡其壽命不經苦患阿
難言九橫云何救脫菩薩言有諸有情得病
雖輕然无醫藥及看病者設復遇醫授以非
藥實不應死而便橫死又信世間邪魔外道
妖孽之師妄說禍福便生恐動心不自正卜
問覓禍殺種[illegible]衆生解奏神明呼諸魍魎
請乞福祐欲兾延年終不能得愚癡迷惑
信邪倒見遂令橫死入於地獄无有出期是名
初橫二者橫被王法之所誅戮三者畋獵嬉戲
耽婬嗜酒放逸无度橫爲非人奪其精氣四

北三一二號（羽二十一）藥師瑠璃光如來本願功德經

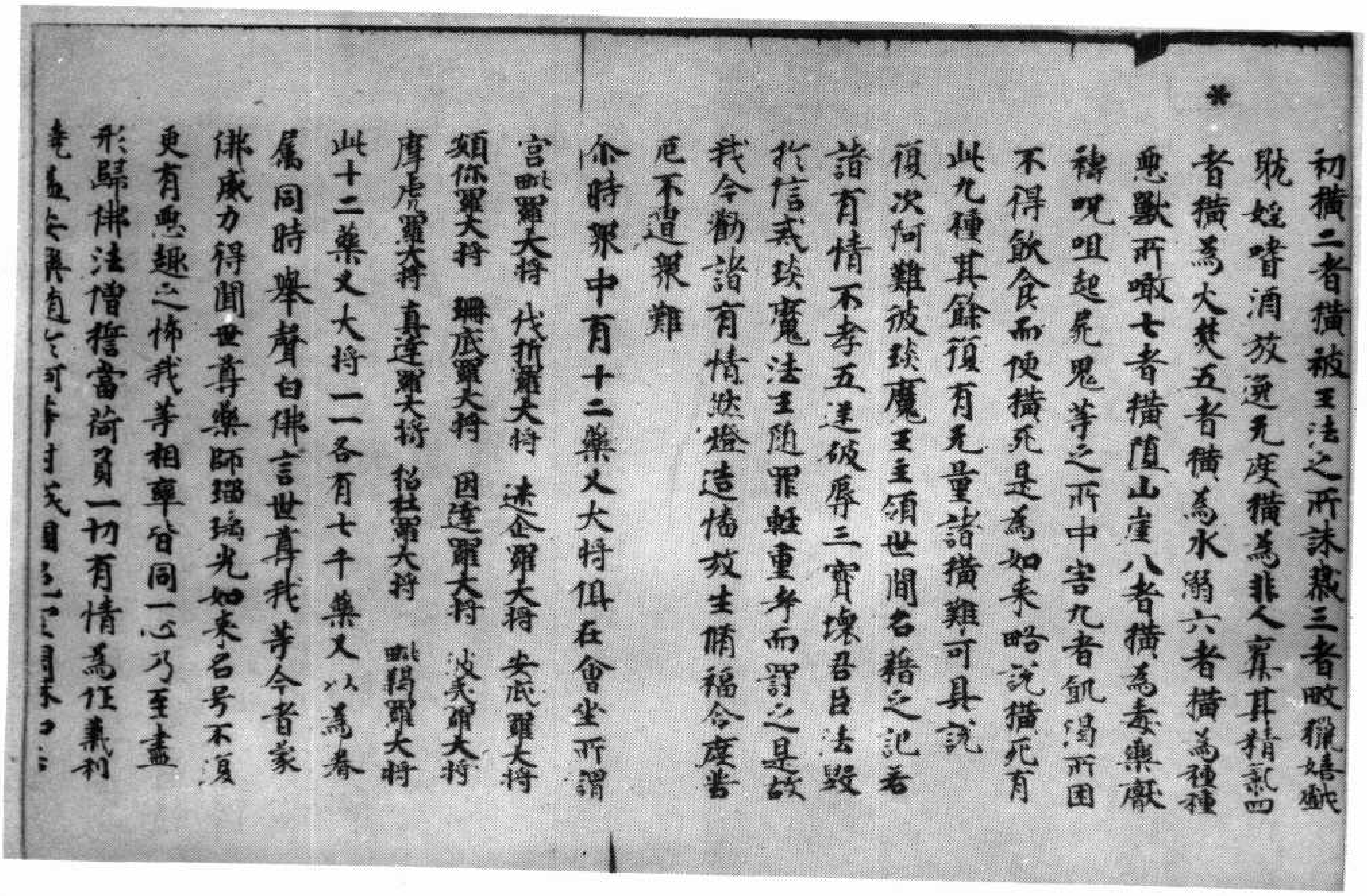

*
初橫二者橫被王法之所誅戮三者畋獵嬉戲
耽婬嗜酒放逸无度橫爲非人奪其精氣四
者橫爲火焚五者橫爲水溺六者橫爲種種
惡獸所噉七者橫墮山崖八者橫爲毒藥厭
禱呪咀起屍鬼等之所中害九者飢渴所困
不得飲食而便橫死是爲如來略說橫死有
此九種其餘復有无量諸橫難可具說
復次阿難彼琰魔王主領世間名籍之記若
諸有情不孝五逆破辱三寶壞君臣法毀
於信戒琰魔法王隨罪輕重考而罰之是故
我今勸諸有情然燈造幡放生脩福令度苦
厄不遭衆難
尒時衆中有十二藥叉大將俱在會坐所謂
宮毗羅大將　伐折羅大將　迷企羅大將　安底羅大將
頞你羅大將　珊底羅大將　因達羅大將　波夷羅大將
摩虎羅大將　真達羅大將　招杜羅大將　毗羯羅大將
此十二藥叉大將一一各有七千藥叉以爲眷
屬同時舉聲白佛言世尊我等今者蒙
佛威力得聞世尊藥師瑠璃光如來名号不復
更有惡趣之怖我等相率皆同一心乃至盡
形歸佛法僧誓當荷負一切有情爲作義利
饒益安樂隨於何等村城國邑空閑林中

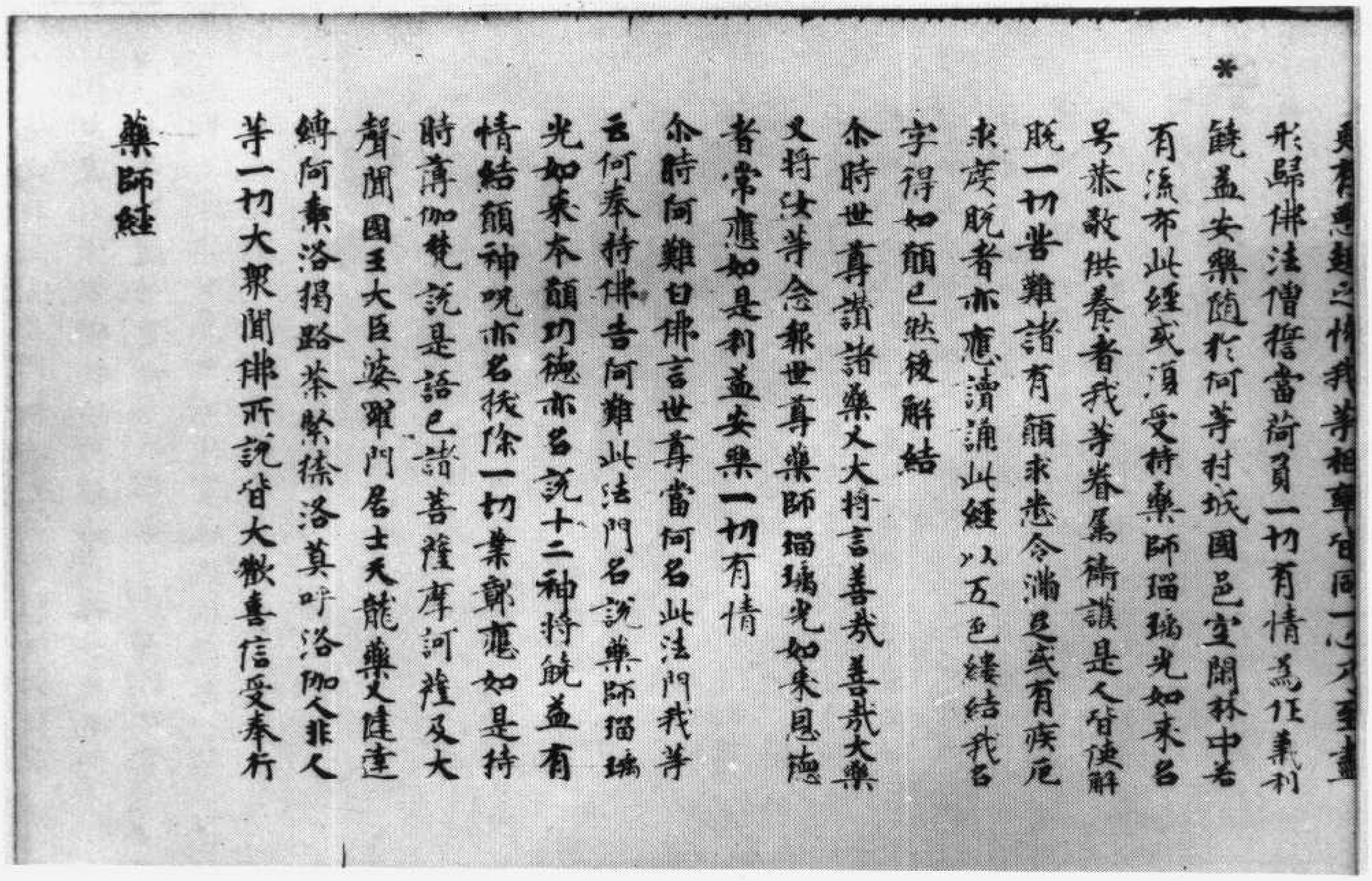

更有惡趣之怖我等相率皆同一心乃至盡
形歸佛法僧誓當荷負一切有情為作義利
饒益安樂隨於何等村城國邑空閑林中若
有流布此經或須受持藥師瑠璃光如來名
号恭敬供養者我等眷屬衛護是人皆使解
脫一切苦難諸有願求悉令滿足或有疾厄
求度脫者亦應讀誦此經以五色縷結我名
字得如願已然後解結
尒時世尊讚諸藥叉大将言善哉善哉大藥
叉将汝等念報世尊藥師瑠璃光如來恩德
者常應如是利益安樂一切有情
尒時阿難白佛言世尊當何名此法門我等
云何奉持佛告阿難此法門名說藥師瑠璃
光如來本願功德亦名說十二神将饒益有
情結願神呪亦名拔除一切業鄣應如是持
時薄伽梵說是語已諸菩薩摩訶薩及大
聲聞國王大臣婆羅門居士天龍藥叉揵達
縛阿素洛揭路荼緊捺洛莫呼洛伽人非人
等一切大衆聞佛所說皆大歡喜信受奉行
藥師經

▼北三一三號（水六十一）佛說觀彌勒菩薩上生兜率天經

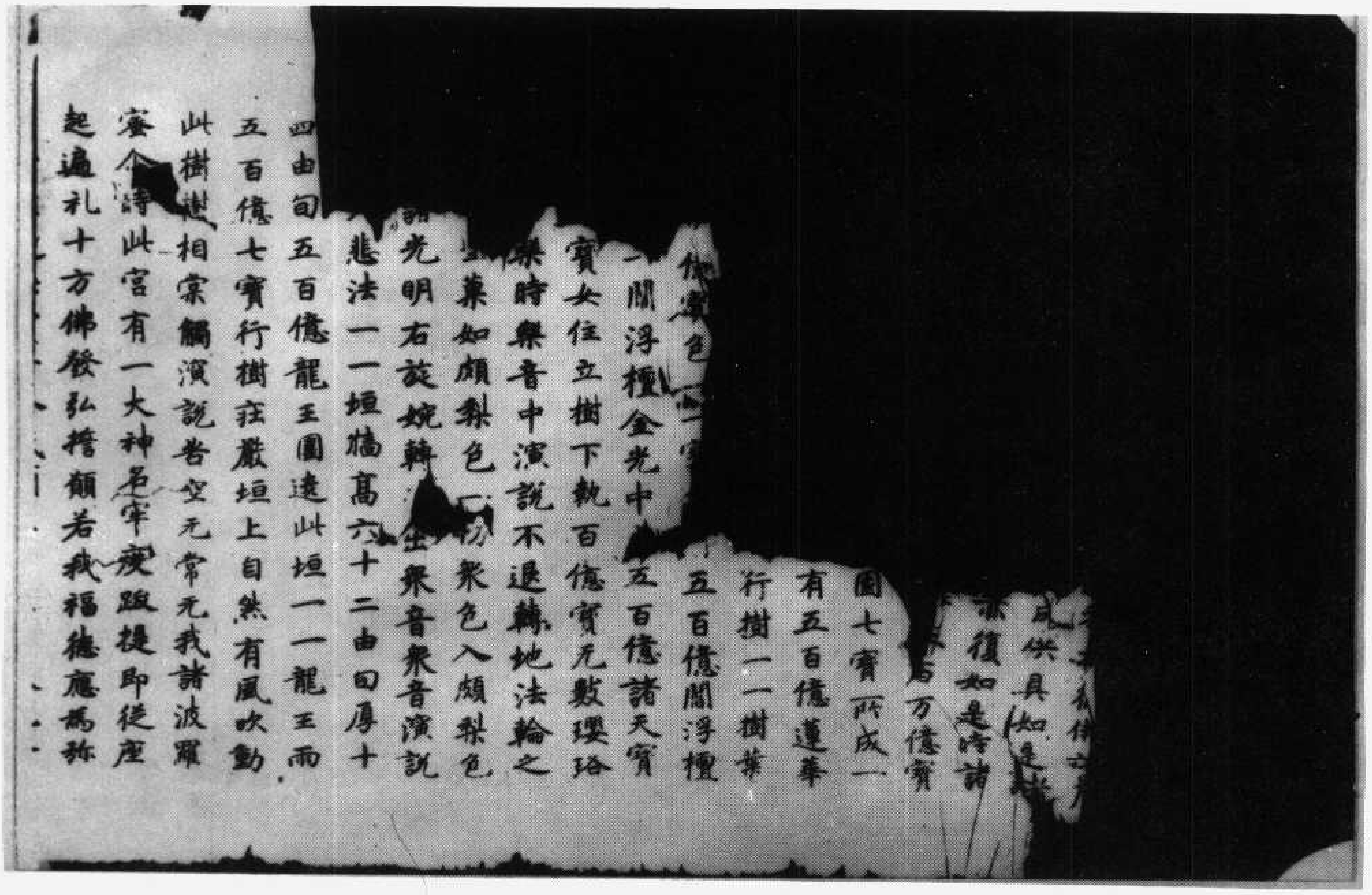

[illegible]
成供具如是
亦復如是於諸
百万億寶
園七寶所成一
有五百億蓮華
行樹一一樹葉
作紫色 五百億閻浮檀
一閻浮檀金光中 五百億諸天寶
寶女住立樹下執百億寶无數瓔珞
樂時樂音中演說不退轉地法輪之
葉如頗梨色 紺衆色入頗梨色
光明右旋婉轉 出衆音衆音演說
悲法一一垣墻高六十二由旬厚十
四由旬五百億龍王圍遶此垣一一龍王雨
五百億七寶行樹莊嚴垣上自然有風吹動
此樹樹相宗觸演說苦空无常无我諸波羅
蜜尒時此宮有一大神名牢度跋提即從座
起遍礼十方佛發弘誓願若我福德應爲弥

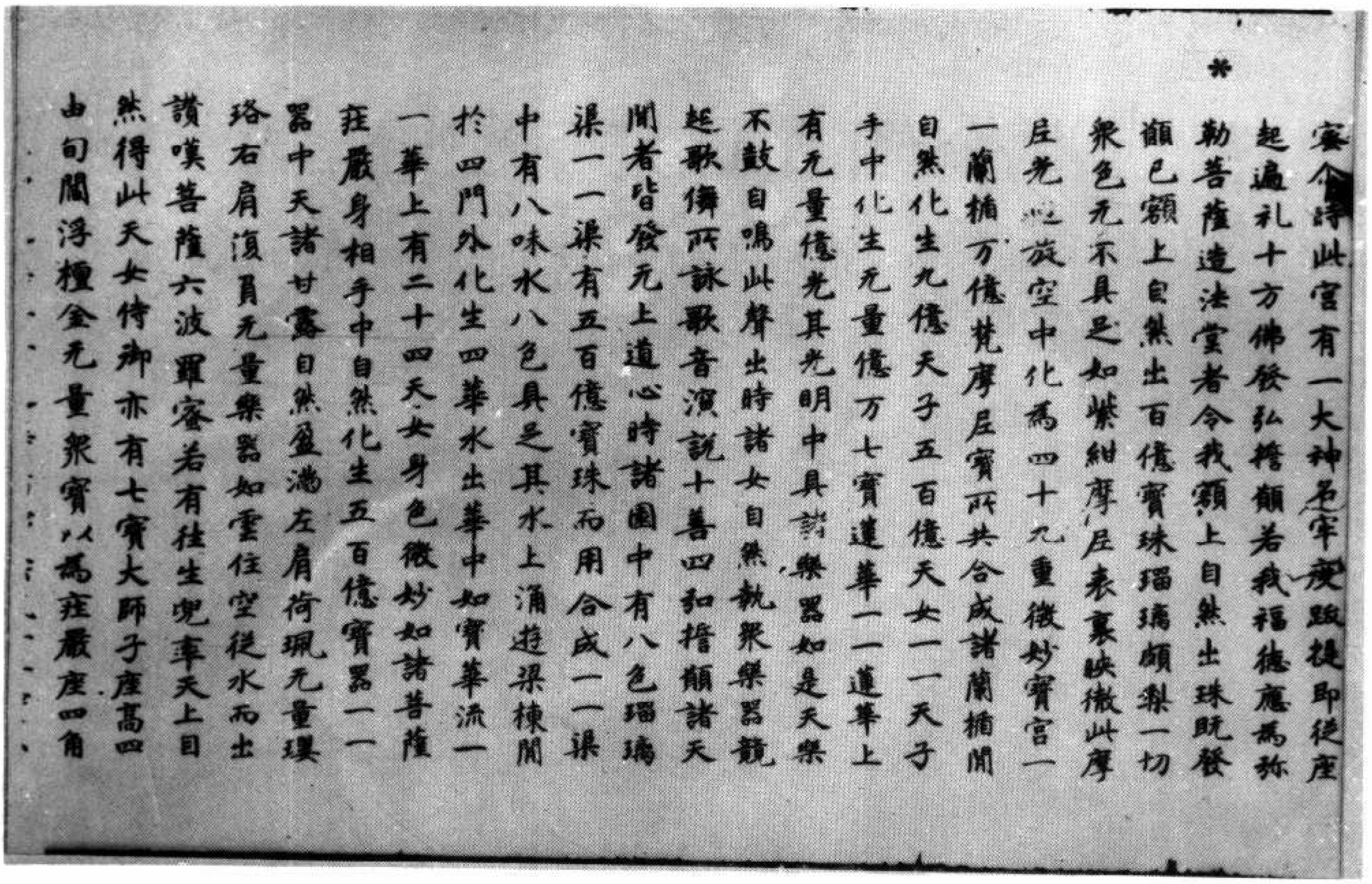

*

家令時此宮有一大神名牢度跋提即從座起遍礼十方佛發弘誓願若我福德應為弥勒菩薩造法堂者令我額上自然出珠既發願已額上自然出百億寶珠瑠璃頗梨一切衆色无不具足如紫紺摩尼表裏暎徹此摩尼光迴旋空中化為四十九重微妙寶宮一一蘭楯万億梵摩尼寶所共合成諸蘭楯間自然化生九億天子五百億天女一一天子手中化生无量億万七寶蓮華一一蓮華上有无量億光其光明中具諸樂器如是天樂不鼓自鳴此聲出時諸女自然執衆樂器競起歌儛所詠歌音演說十善四弘誓願諸天聞者皆發无上道心時諸園中有八色瑠璃渠一一渠有五百億寶珠而用合成一一渠中有八味水八色具足其水上涌遊梁棟間於四門外化生四華水出華中如寶華流一一華上有二十四天女身色微妙如諸菩薩莊嚴身相手中自然化生五百億寶器一一器中天諸甘露自然盈滿左肩荷珮无量瓔珞右肩復負无量樂器如雲住空從水而出讚嘆菩薩六波羅蜜若有往生兜率天上自然得此天女侍御亦有七寶大師子座高四由旬閻浮檀金无量衆寶以為莊嚴座四角

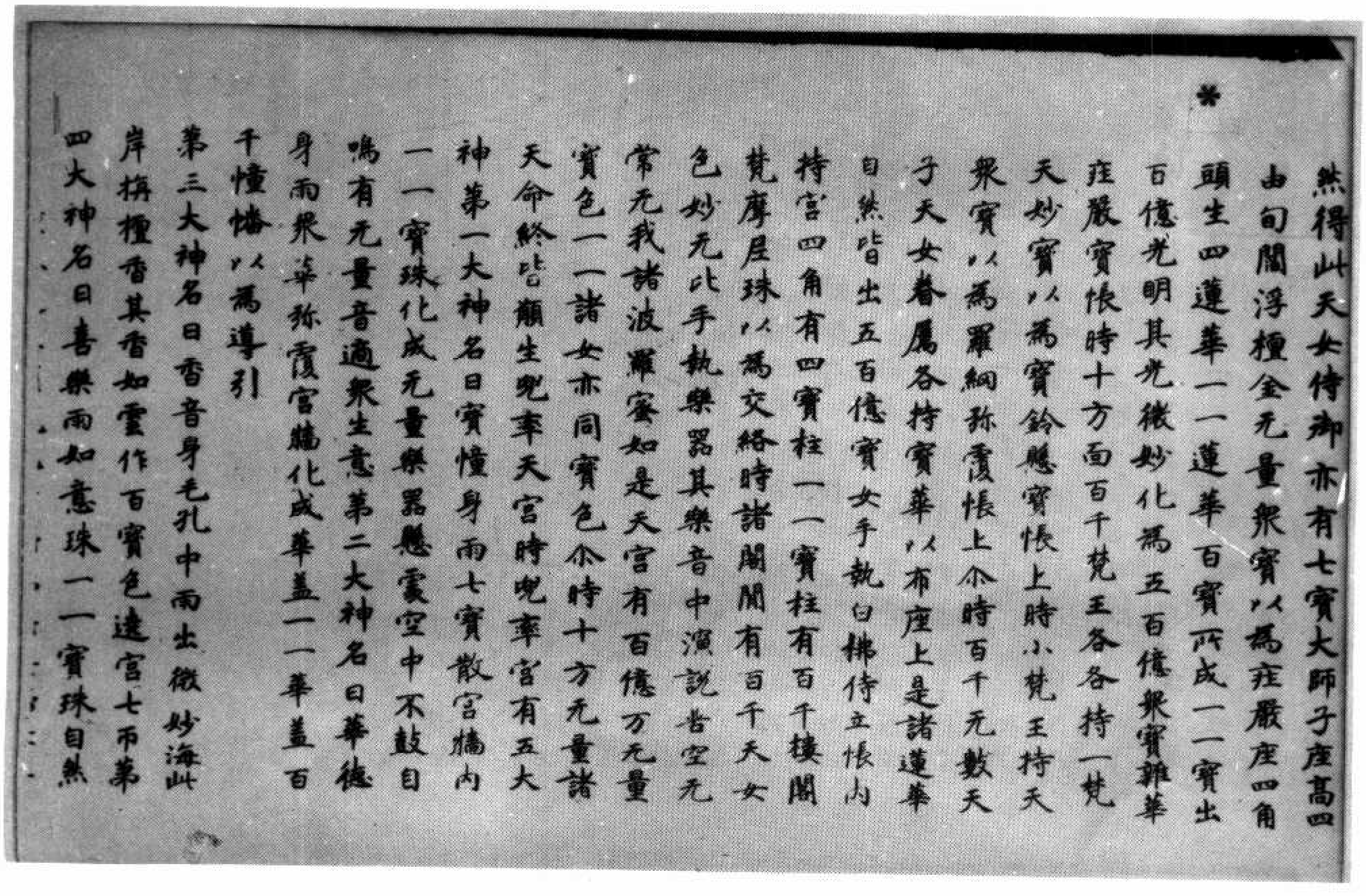

*

然得此天女侍御亦有七寶大師子座高四由旬閻浮檀金无量衆寶以為莊嚴座四角頭生四蓮華一一蓮華百寶所成一一寶出百億光明其光微妙化為五百億衆寶雜華莊嚴寶帳時十方面百千梵王各各持一梵天妙寶以為寶鈴懸寶帳上時小梵王持天衆寶以為羅網弥覆帳上尒時百千无數天子天女眷屬各持寶華以布座上是諸蓮華自然皆出五百億寶女手執白拂侍立帳內持宮四角有四寶柱一一寶柱有百千樓閣梵摩尼珠以為交絡時諸閣閒有百千天女色妙无比手執樂器其樂音中演說苦空无常无我諸波羅蜜如是天宮有百億万无量寶色一一諸女亦同寶色尒時十方无量諸天命終皆願生兜率天宮時兜率天宮有五大神第一大神名曰寶幢身雨七寶散宮牆內一一寶珠化成无量樂器懸處空中不鼓自鳴有无量音適衆生意第二大神名曰華德身雨衆華弥覆宮牆化成華蓋一一華蓋百千幢幡以為導引

第三大神名曰香音身毛孔中雨出微妙海此岸栴檀香其香如雲作百寶色遶宮七帀第四大神名曰喜樂雨如意珠一一寶珠自然

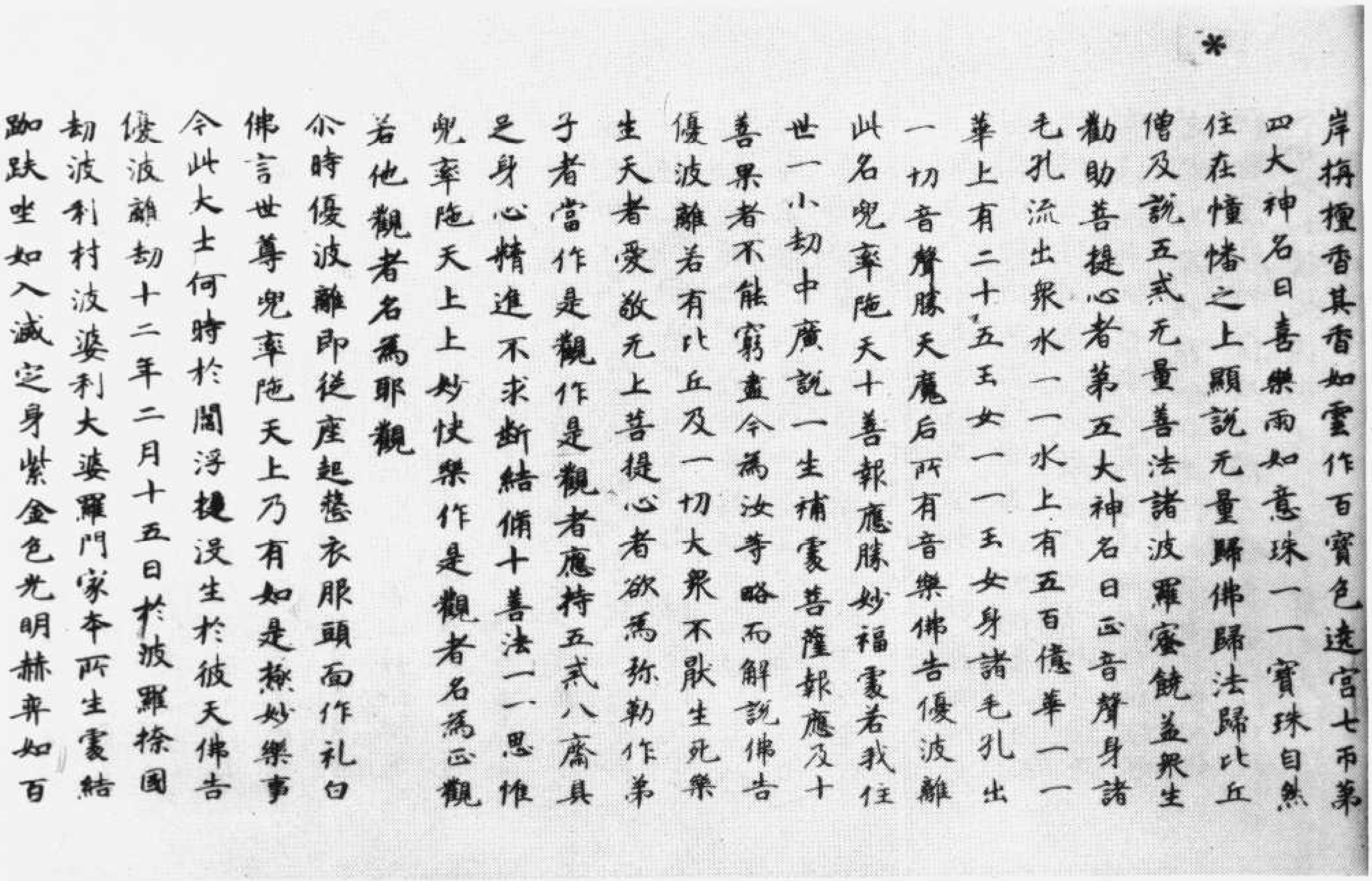

岸栴檀香其香如雲作百寶色遶宮七帀第四大神名曰喜樂雨如意珠一一寶珠自然住在幢幡之上顯說无量歸佛歸法歸比丘僧及說五戒无量善法諸波羅蜜饒益衆生勸助菩提心者第五大神名曰正音聲身諸毛孔流出衆水一一水上有五百億華一一華上有二十五玉女一一玉女身諸毛孔出一切音聲勝天魔后所有音樂佛告優波離此名兜率陁天十善報應勝妙福處若我住世一小劫中廣說一生補處菩薩報應及十善果者不能窮盡今為汝等略而解說佛告優波離若有比丘及一切大衆不厭生死樂生天者愛敬无上菩提心者欲為弥勒作弟子者當作是觀作是觀者應持五戒八齋具足身心精進不求斷結脩十善法一一思惟兜率陁天上上妙快樂作是觀者名為正觀若他觀者名為邪觀

尒時優波離即從座起整衣服頭面作礼白佛言世尊兜率陁天上乃有如是極妙樂事今此大士何時於閻浮提沒生於彼天佛告優波離劫十二年二月十五日於波羅捺國劫波利村波婆利大婆羅門家本所生處結跏趺坐如入滅定身紫金色光明赫弈如百

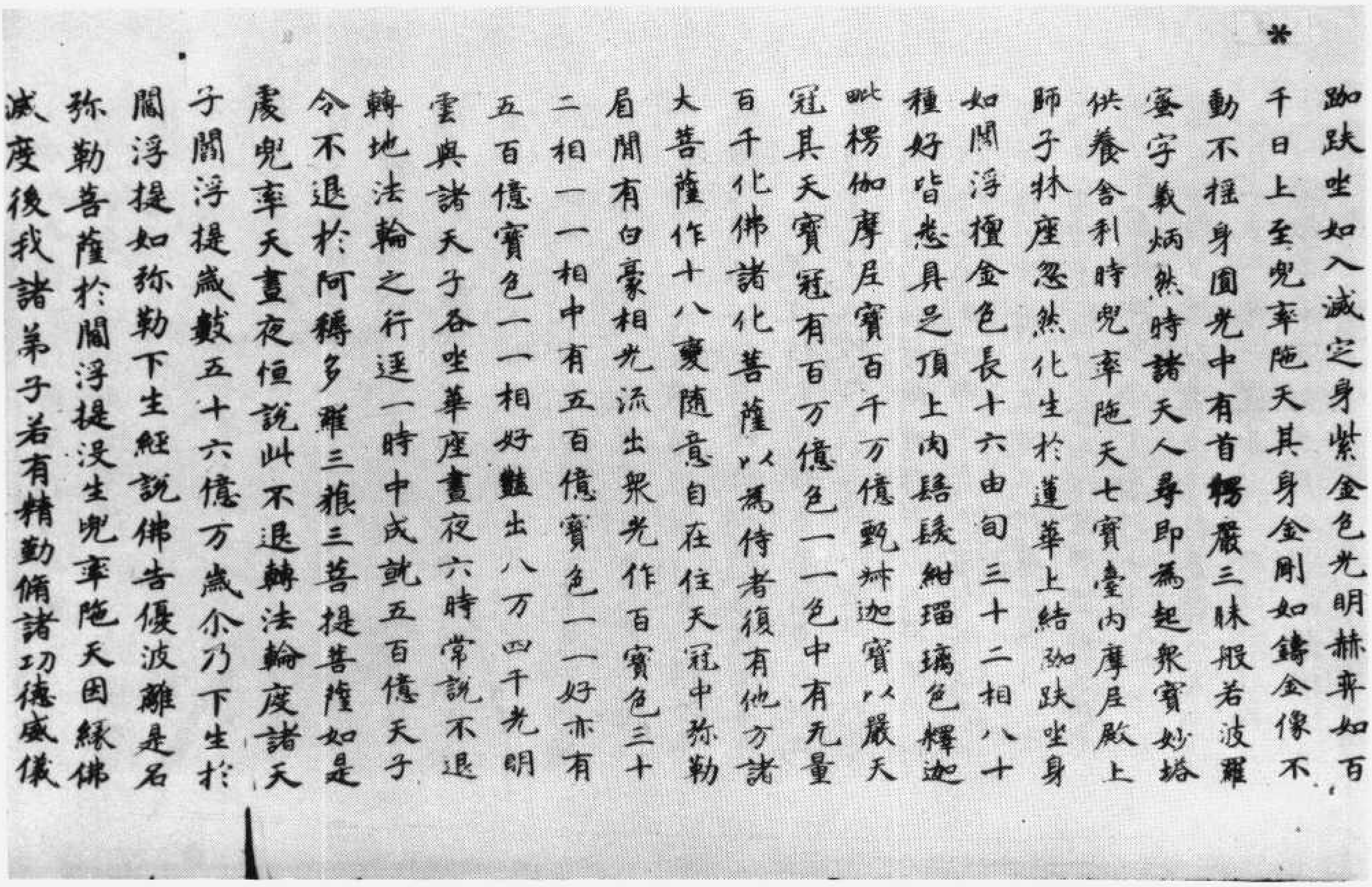

跏趺坐如入滅定身紫金色光明赫弈如百千日上至兜率陁天其身金剛如鑄金像不動不搖身圓光中有首楞嚴三昧般若波羅蜜字義炳然時諸天人尋即為起衆寶妙塔供養舍利時兜率陁天七寶臺內摩尼殿上師子林座忽然化生於蓮華上結跏趺坐身如閻浮檀金色長十六由旬三十二相八十種好皆悉具足頂上肉髻髮紺瑠璃色釋迦毗楞伽摩尼寶百千万億甄叔迦寶以嚴天冠其天寶冠有百万億色一一色中有无量百千化佛諸化菩薩以為侍者復有他方諸大菩薩作十八變隨意自在住天冠中弥勒眉間有白豪相光流出衆光作百寶色三十二相一一相中有五百億寶色一一好亦有五百億寶色一一相好艶出八万四千光明雲與諸天子各坐華座晝夜六時常說不退轉地法輪之行逕一時中成就五百億天子令不退於阿耨多羅三藐三菩提菩薩如是處兜率天晝夜恒說此不退轉法輪度諸天子閻浮提歲數五十六億万歲尒乃下生於閻浮提如弥勒下生經說佛告優波離是名弥勒菩薩於閻浮提沒生兜率陁天因緣佛滅度後我諸弟子若有精勤脩諸功德威儀

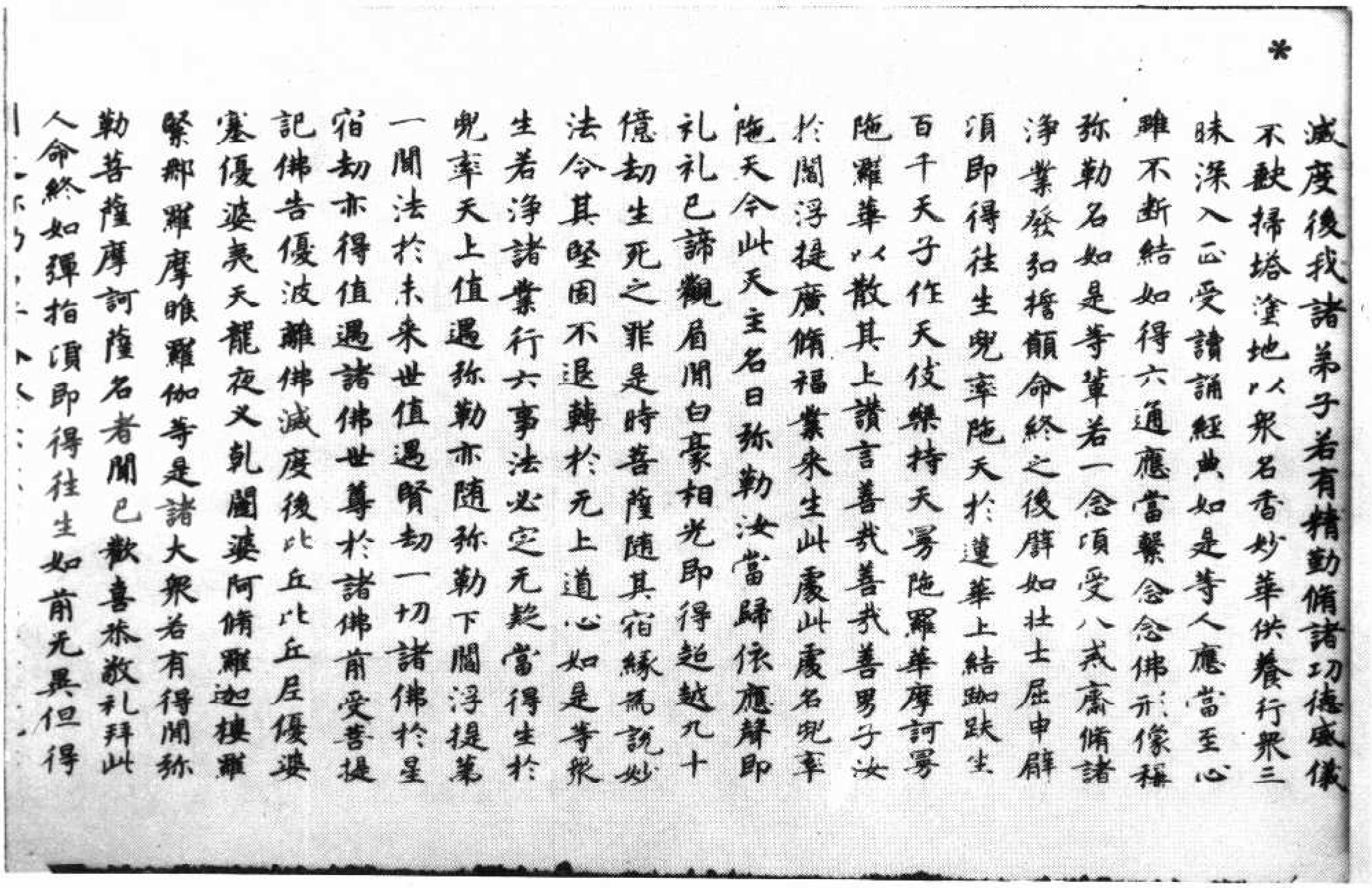

滅度後我諸弟子若有精勤脩諸功德威儀
不缺掃塔塗地以衆名香妙華供養行衆三
昧深入正受讀誦經典如是等人應當至心
雖不斷結如得六通應當繫念念佛形像稱
弥勒名如是等輩若一念頃受八戒齋脩諸
淨業發弘誓願命終之後譬如壯士屈申臂
頃即得往生兜率陁天於蓮華上結加趺坐
百千天子作天伎樂持天曼陁羅華摩訶曼
陁羅華以散其上讚言善哉善哉善男子汝
於閻浮提廣脩福業來生此處此處名兜率
陁天今此天主名曰弥勒汝當歸依應聲即
礼礼已諦觀眉間白毫相光即得超越九十
億劫生死之罪是時菩薩隨其宿緣爲說妙
法令其堅固不退轉於无上道心如是等衆
生若淨諸業行六事法必定无疑當得生於
兜率天上值遇弥勒亦隨弥勒下閻浮提第
一聞法於未來世值遇賢劫一切諸佛於星
宿劫亦得值遇諸佛世尊於諸佛前受菩提
記佛告優波離佛滅度後比丘比丘尼優婆
塞優婆夷天龍夜叉乾闥婆阿脩羅迦樓羅
緊那羅摩睺羅伽等是諸大衆若有得聞弥
勒菩薩摩訶薩名者聞已歡喜恭敬礼拜此
人命終如彈指頃即得往生如前无異但得

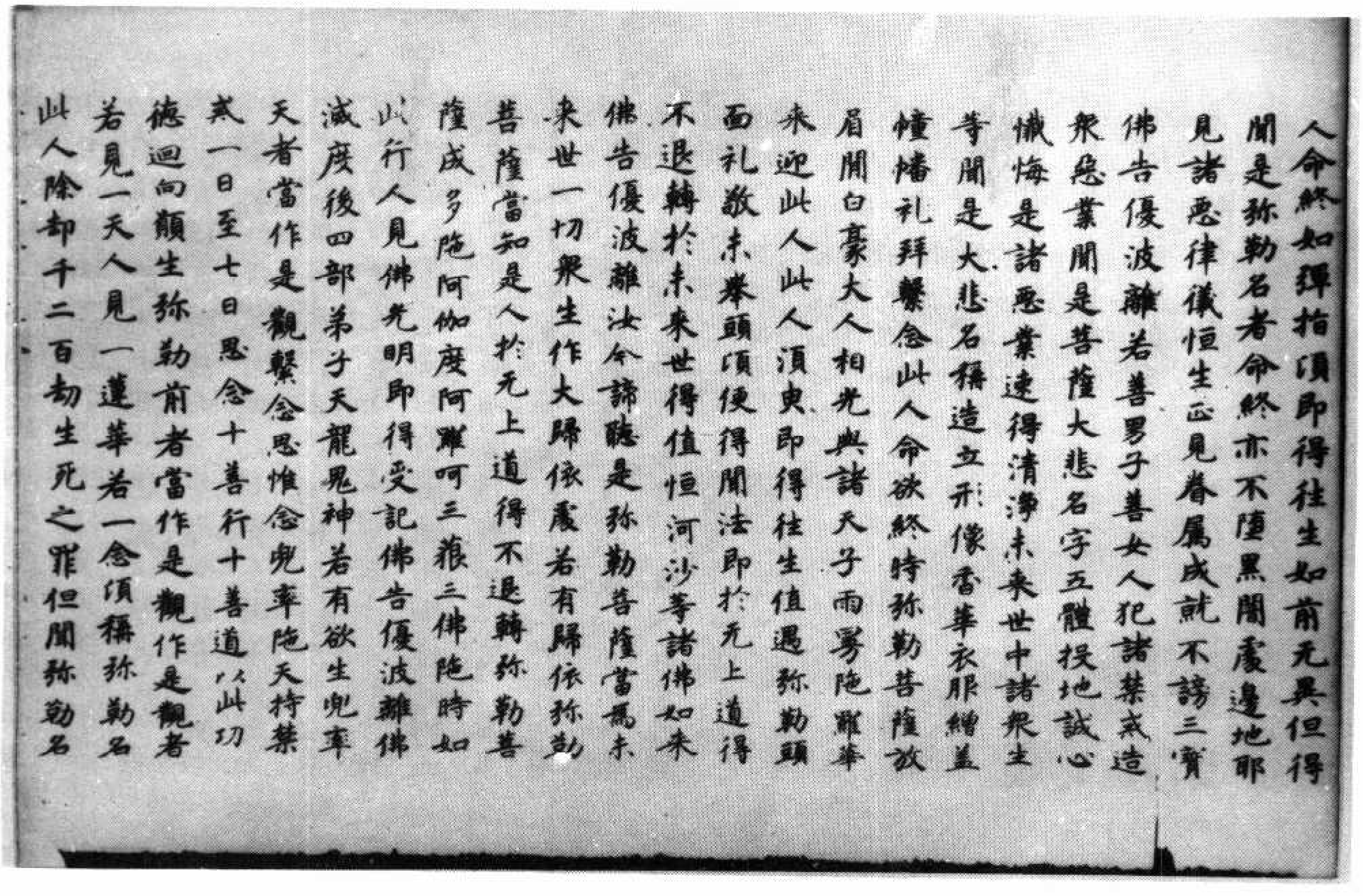

人命終如彈指頃即得往生如前无異但得
聞是弥勒名者命終亦不墮黑闇處邊地邪
見諸惡律儀恒生正見眷屬成就不謗三寶
佛告優波離若善男子善女人犯諸禁戒造
衆惡業聞是菩薩大悲名字五體投地誠心
懺悔是諸惡業速得清淨未來世中諸衆生
等聞是大悲名稱造立形像香華衣服繒蓋
幢幡礼拜繫念此人命欲終時弥勒菩薩放
眉間白毫大人相光與諸天子雨曼陁羅華
來迎此人此人須臾即得往生值遇弥勒頭
面礼敬未舉頭頃便得聞法即於无上道得
不退轉於未來世得值恒河沙等諸佛如來
佛告優波離汝今諦聽是弥勒菩薩當爲未
來世一切衆生作大歸依處若有歸依弥勒
菩薩當知是人於无上道得不退轉弥勒菩
薩成多陁阿伽度阿羅呵三藐三佛陁時如
此行人見佛光明即得受記佛告優波離佛
滅度後四部弟子天龍鬼神若有欲生兜率
天者當作是觀繫念思惟念兜率陁天持禁
戒一日至七日思念十善行十善道以此功
德迴向願生弥勒前者當作是觀作是觀者
若見一天人見一蓮華若一念頃稱弥勒名
此人除却千二百劫生死之罪但聞弥勒名

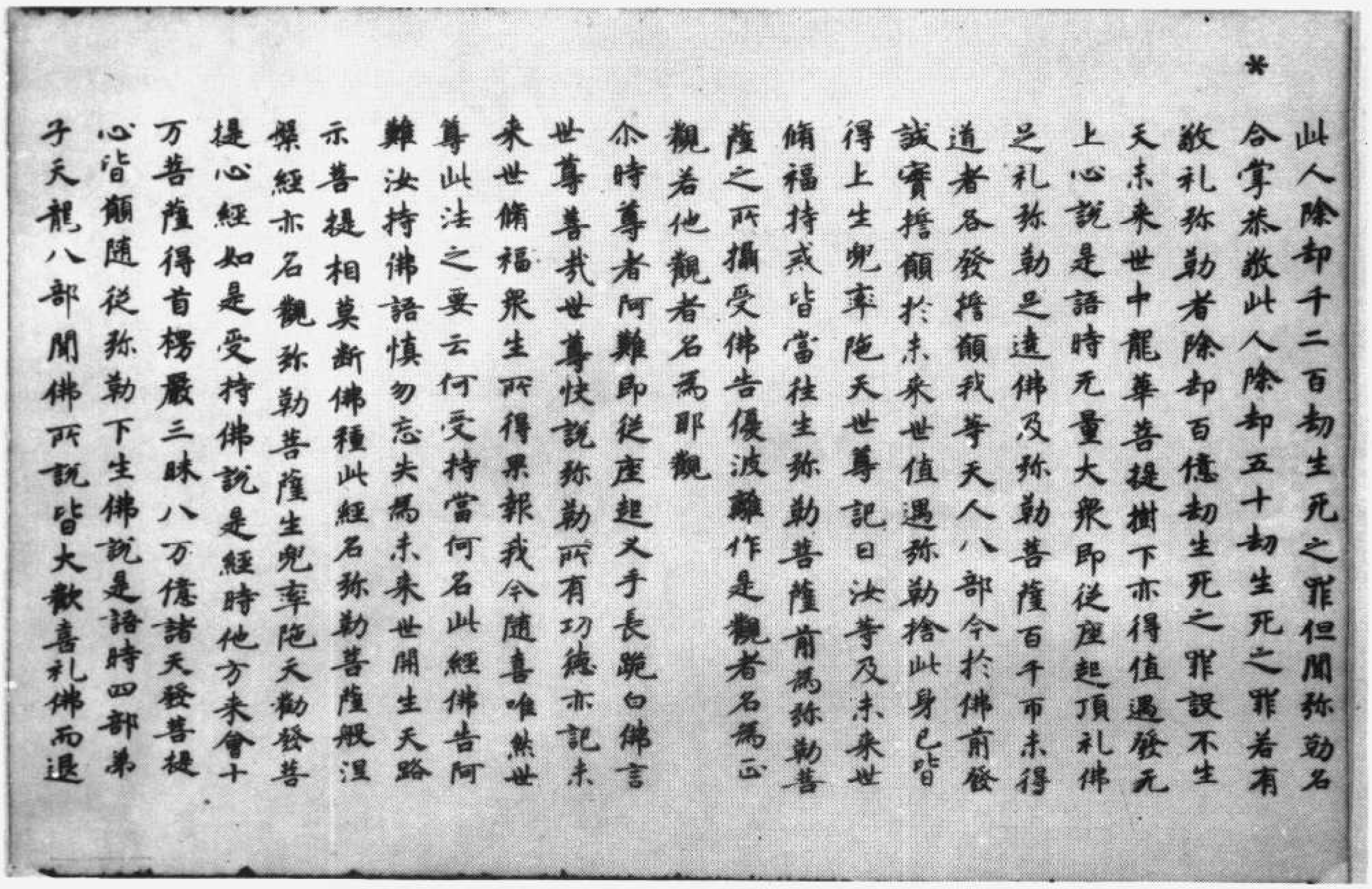

此人除却千二百劫生死之罪但聞弥勒名合掌恭敬此人除却五十劫生死之罪若有敬礼弥勒者除却百億劫生死之罪設不生天未来世中龍華菩提樹下亦得値遇發无上心説是語時无量大衆即従座起頂礼佛之礼弥勒足遶佛及弥勒菩薩百千帀未得道者各發誓願我等天人八部今於佛前發誠實誓願於未来世値遇弥勒捨此身已皆得上生兜率陁天世尊記曰汝等及未来世脩福持戒皆當往生弥勒菩薩前為弥勒菩薩之所攝受佛告優波離作是觀者名為正觀若他觀者名為耶觀

尒時尊者阿難即従座起叉手長跪白佛言世尊善哉世尊快説弥勒所有功徳亦記未来世脩福衆生所得果報我今随喜唯然世尊此法之要云何受持當何名此経佛告阿難汝持佛語慎勿忘失為未来世開生天路示菩提相莫断佛種此経名弥勒菩薩般涅槃経亦名觀弥勒菩薩生兜率陁天勧發菩提心経如是受持佛説是経時他方来會十万菩薩得首楞嚴三昧八万億諸天發菩提心皆願随従弥勒下生佛説是語時四部弟子天龍八部聞佛所説皆大歓喜礼佛而退

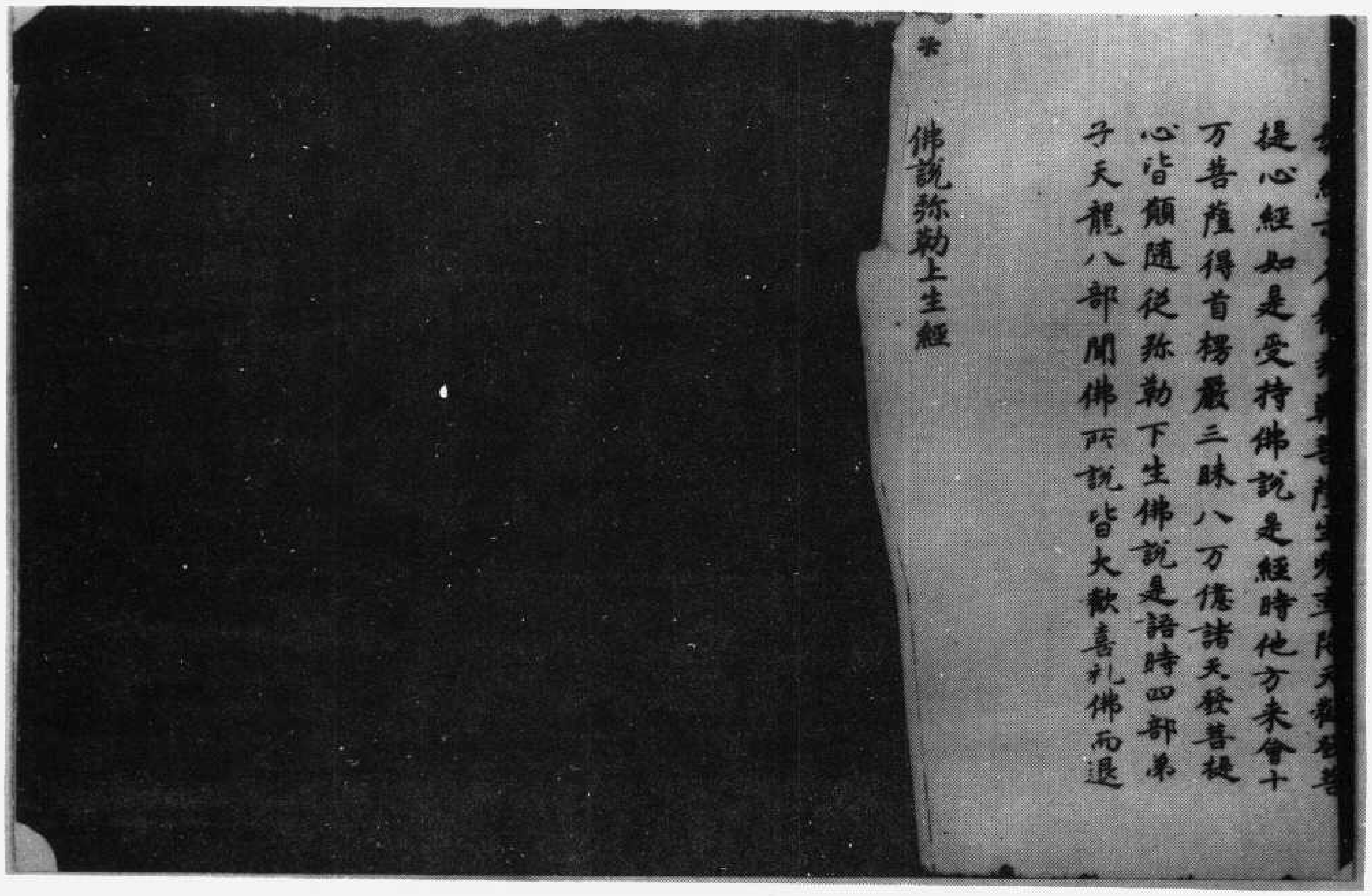

提心経如是受持佛説是経時他方来會十万菩薩得首楞嚴三昧八万億諸天發菩提心皆願随従弥勒下生佛説是語時四部弟子天龍八部聞佛所説皆大歓喜礼佛而退

佛説弥勒上生経

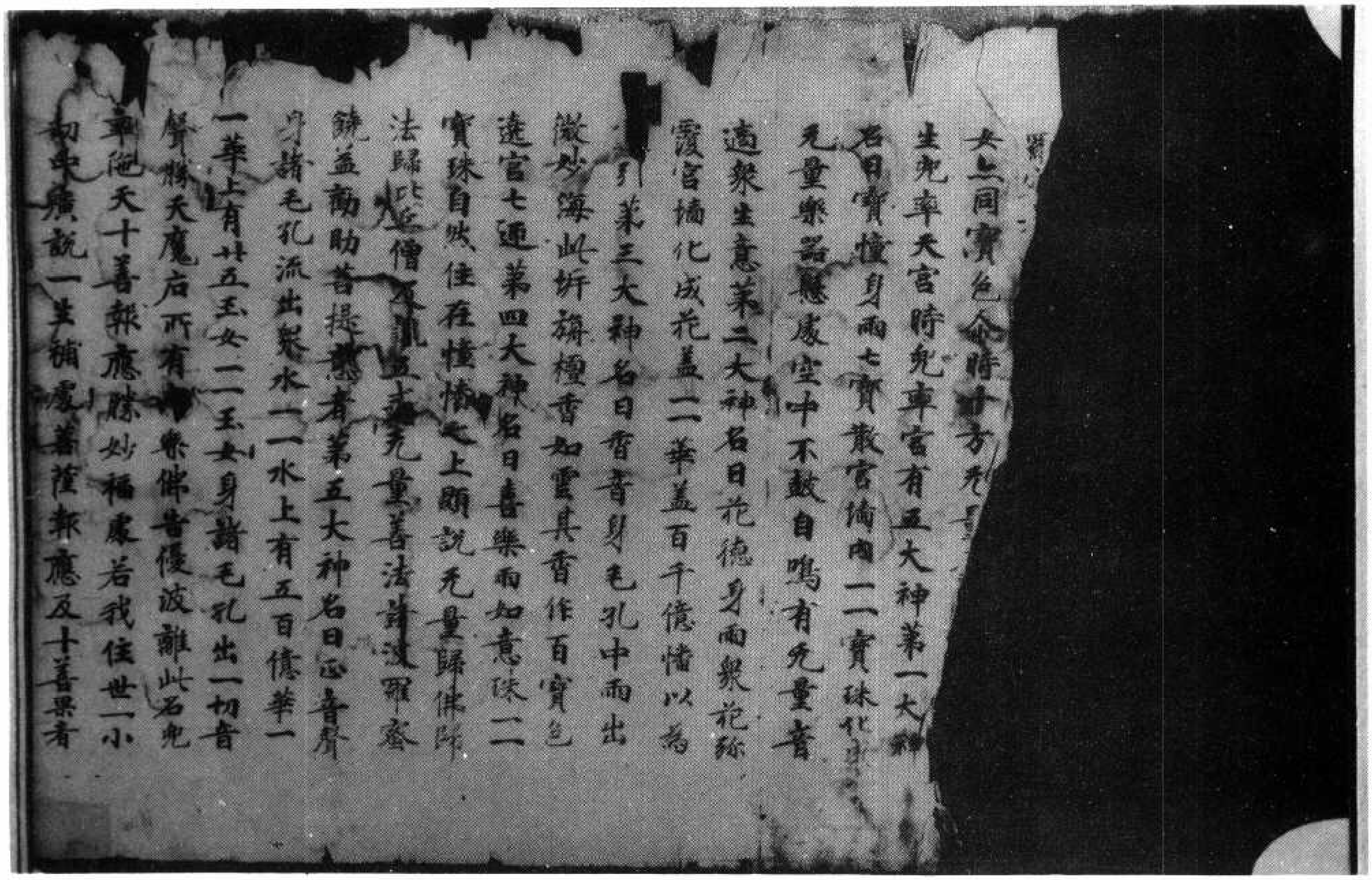

女亦同寶色命時十方无量
生兜率天宮時兜率宮有五大神第一大神
名曰寶幢身雨七寶散宮墻內一一寶珠化成
无量樂器懸處空中不鼓自鳴有无量音
適衆生意第二大神名曰花德身雨衆花弥
覆宮墻化成花蓋一一華蓋百千億幢幡以為
引第三大神名曰香音身毛孔中雨出
微妙海此圻旃檀香如雲其香作百寶色
遶宮七迊第四大神名曰喜樂雨如意珠一一
寶珠自然住在幢幡之上顯說无量歸佛歸
法歸比丘僧及說五戒无量善法諸波羅蜜
饒益勸助菩提意者第五大神名曰正音聲
身諸毛孔流出衆水一一水上有五百億華一
一華上有廿五玉女一一玉女身諸毛孔出一切音
聲勝天魔后所有音樂佛告優波離此名兜
率陀天十善報應勝妙福處若我住世一小
劫中廣說一生補處菩薩報應及十善果者

北三一四號（菜十二　）佛說觀彌勒菩薩上生兜率天經

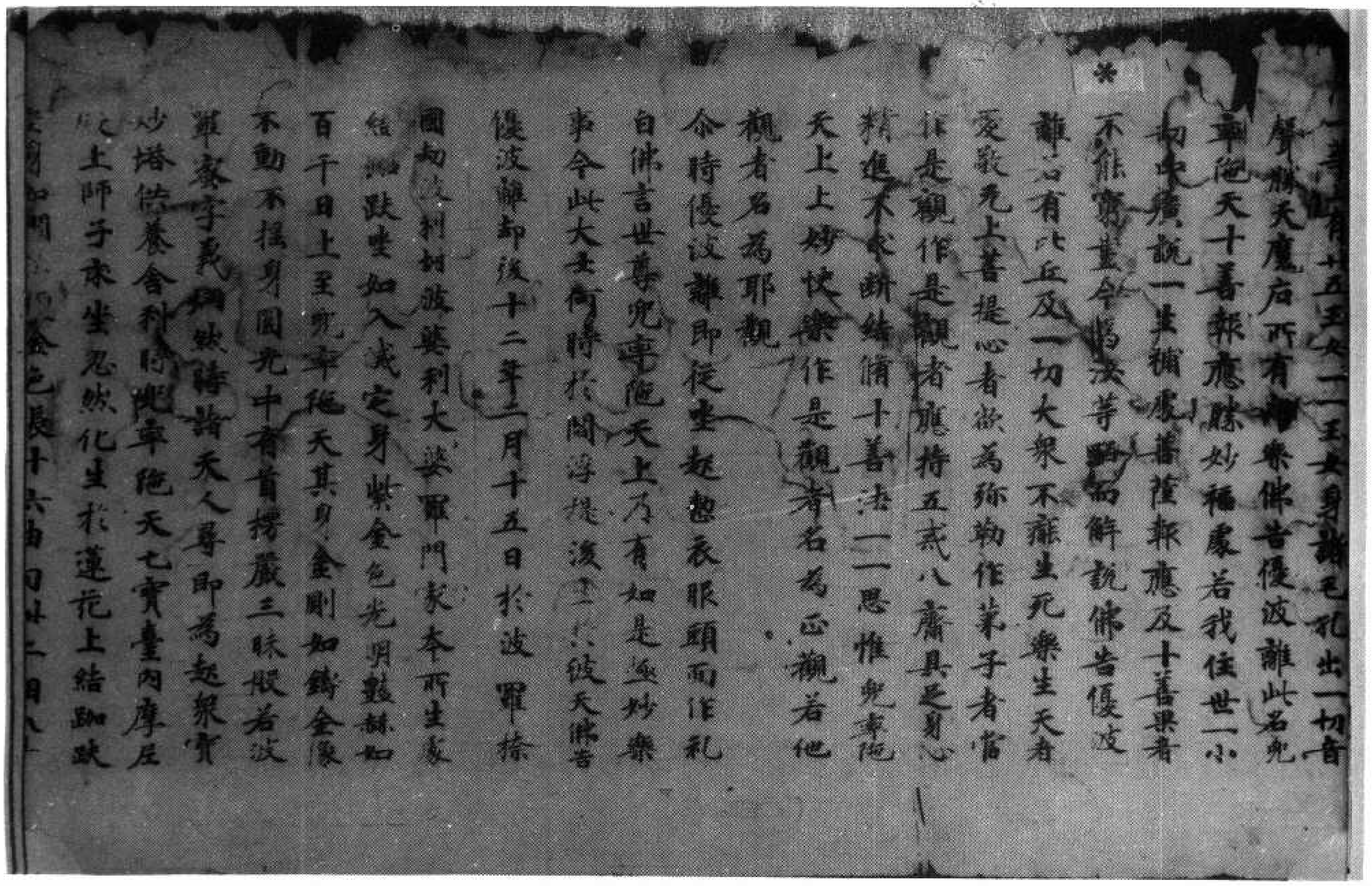

一華上有廿五玉女一一玉女身諸毛孔出一切音
聲勝天魔后所有音樂佛告優波離此名兜
率陀天十善報應勝妙福處若我住世一小
劫中廣說一生補處菩薩報應及十善果者
不能窮盡今為汝等略而解說佛告優波
離若有比丘及一切大衆不厭生死樂生天者
愛敬无上菩提心者欲為弥勒作弟子者當
作是觀作是觀者應持五戒八齋具足身心
精進不求斷結脩十善法一一思惟兜率陀
天上上妙快樂作是觀者名為正觀若他
觀者名為耶觀
尒時優波離即從坐起整衣服頭面作礼
白佛言世尊兜率陀天上乃有如是極妙樂
事今此大士何時於閻浮提沒生於彼天佛告
優波離卻後十二年二月十五日於波羅捺
國劫波利村波婆利大婆羅門家本所生處
結加趺坐如入滅定身紫金色光明艷赫如
百千日上至兜率陀天其身舍利如鑄金像
不動不搖身圓光中有首楞嚴三昧般若波
羅蜜字義炳然時諸天人尋即為起衆寶
妙塔供養舍利時兜率陀天七寶臺內摩尼
殿上師子床坐忽然化生於蓮花上結加趺
坐身如閻浮檀金色長十六由旬卅二相八十

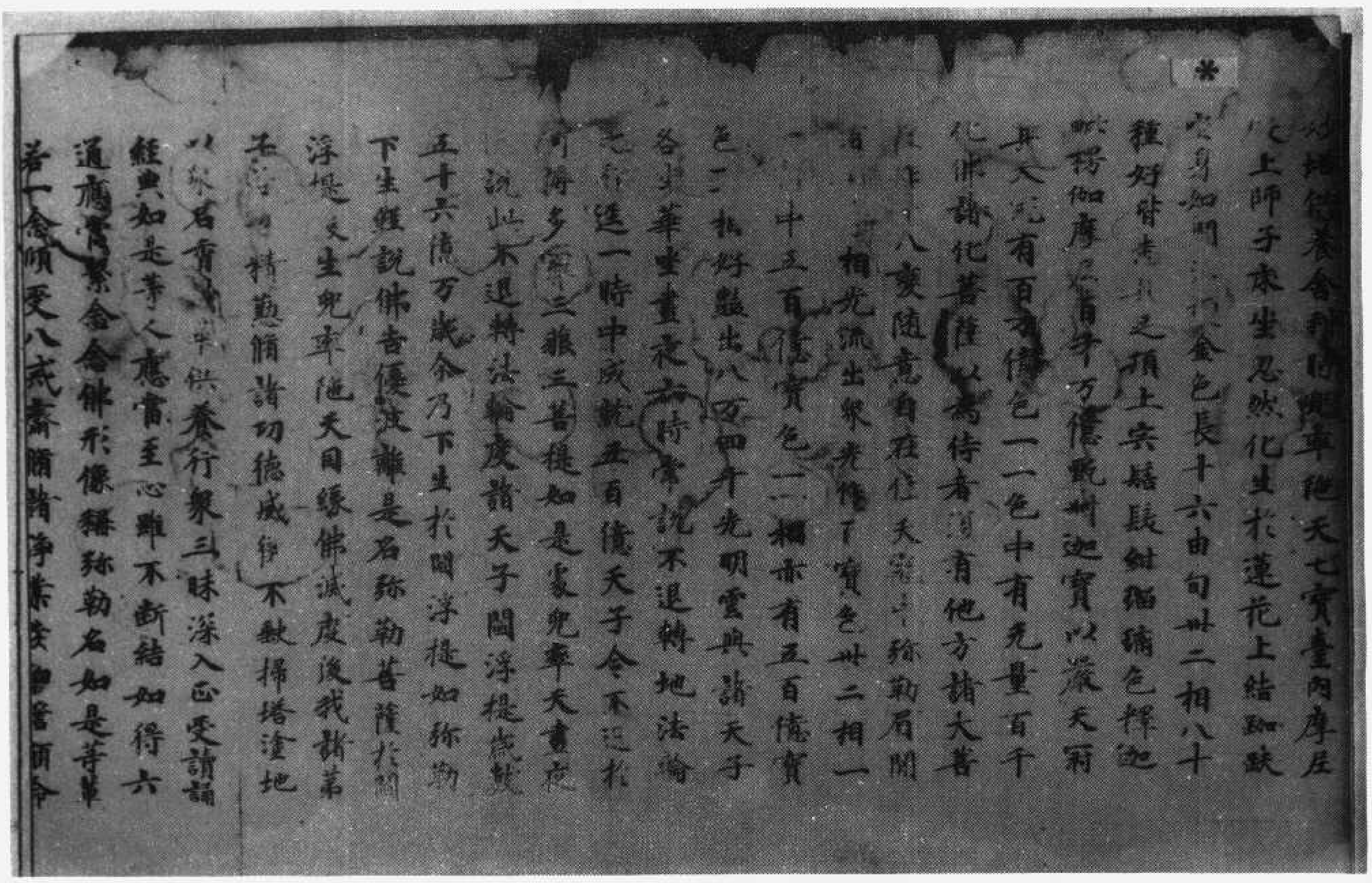

妙塔供養舍利時兜率陀天七寶臺內摩尼
殿上師子床坐忽然化生於蓮花上結跏趺
坐身如閻浮檀金色長十六由旬卅二相八十
種好皆悉具足頂上宍髻髮紺瑠璃色釋迦
毗楞伽摩尼百千万億甄叔迦寶以嚴天冠
其天冠有百万億色一一色中有无量百千
化佛諸化菩薩以為侍者復有他方諸大菩
薩作十八變隨意自在住天冠中弥勒眉間
白毫相光流出衆光作百寶色卅二相一一
相中有五百億寶色一一好亦有五百億寶
色一一相好豔出八万四千光明雲與諸天子
各坐華座晝夜六時常說不退轉地法輪
之行逕一時中成就五百億天子令不退於
阿耨多羅三藐三菩提如是處兜率天晝夜
恒說此不退轉法輪度諸天子閻浮提歲數
五十六億万歲爾乃下生於閻浮提如弥勒
下生經說佛告優波離是名弥勒菩薩於閻
浮提沒生兜率陀天因緣佛滅度後我諸苐
子若有精勤修諸功德威儀不缺掃塔塗地
以衆名香妙華供養行衆三昧深入正受讀誦
經典如是等人應當至心雖不斷結如得六
通應當繫念念佛形像稱弥勒名如是等輩
若一念頃受八戒齋修諸淨業發弘誓願命

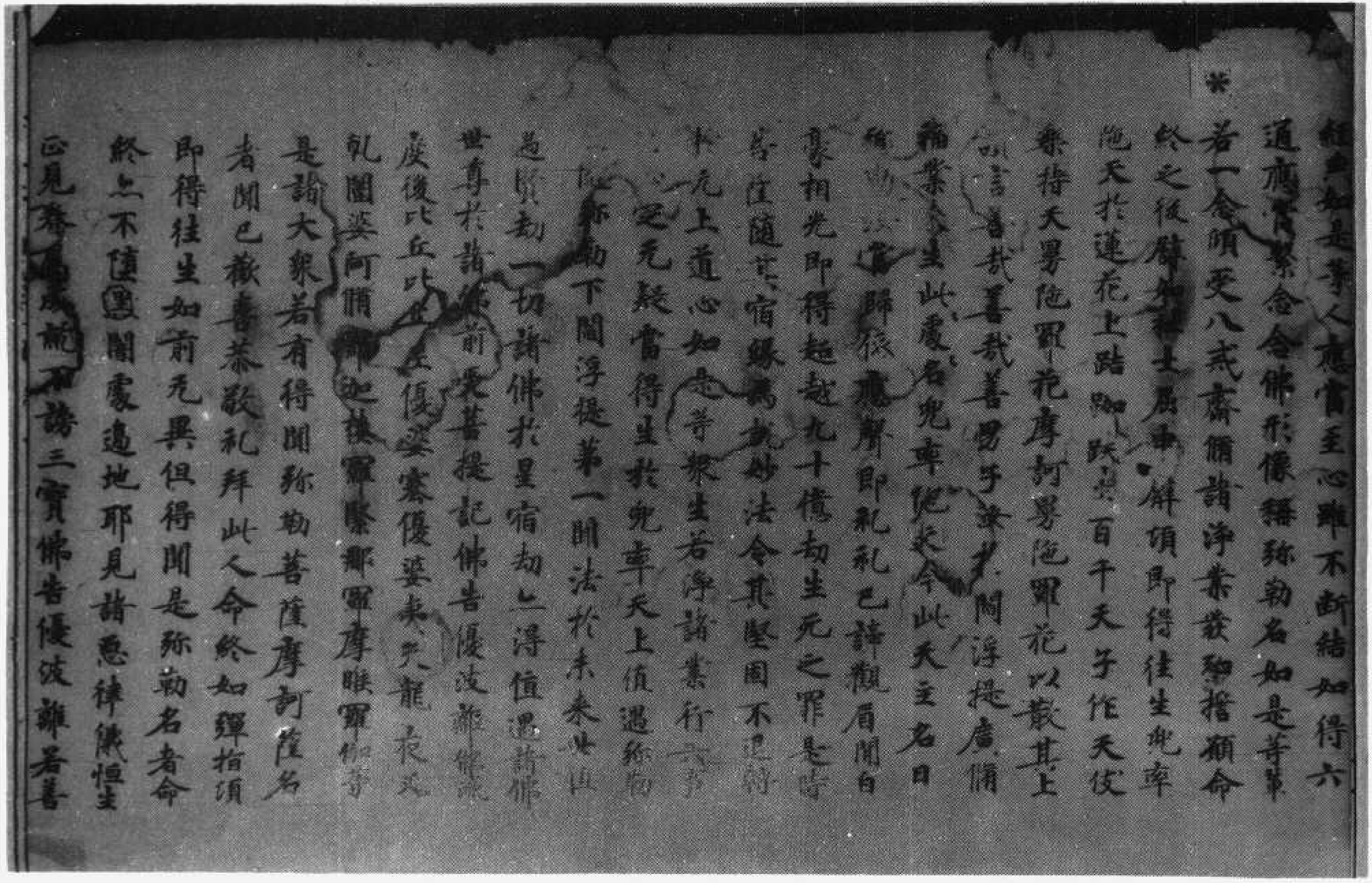

經典如是等人應當至心雖不斷結如得六
通應當繫念念佛形像稱弥勒名如是等輩
若一念頃受八戒齋修諸淨業發弘誓願命
終之後譬如壯士屈申臂頃即得往生兜率
陀天於蓮花上結跏趺坐百千天子作天伎
樂持天曼陀羅花摩訶曼陀羅花以散其上
讚言善哉善哉善男子汝於閻浮提廣修
福業來生此處名兜率陀天今此天主名曰
弥勒汝當歸依應聲即禮禮已諦觀眉間白
毫相光即得超越九十億劫生死之罪是時
菩薩隨其宿緣為說妙法令其堅固不退轉
於无上道心如是等衆生若淨諸業行六事
法必定无疑當得生於兜率天上值遇弥勒
亦隨弥勒下閻浮提第一聞法於未來世值
遇賢劫一切諸佛於星宿劫亦得值遇諸佛
世尊於諸佛前受菩提記佛告優波離佛滅
度後比丘比丘尼優婆塞優婆夷天龍夜叉
乾闥婆阿脩羅迦樓羅緊那羅摩睺羅伽等
是諸大衆若有得聞弥勒菩薩摩訶薩名
者聞已歡喜恭敬禮拜此人命終如彈指頃
即得往生如前无異但得聞是弥勒名者命
終亦不墮黑闇處邊地邪見諸惡律儀恒生
正見眷屬成就不謗三寶佛告優波離若善

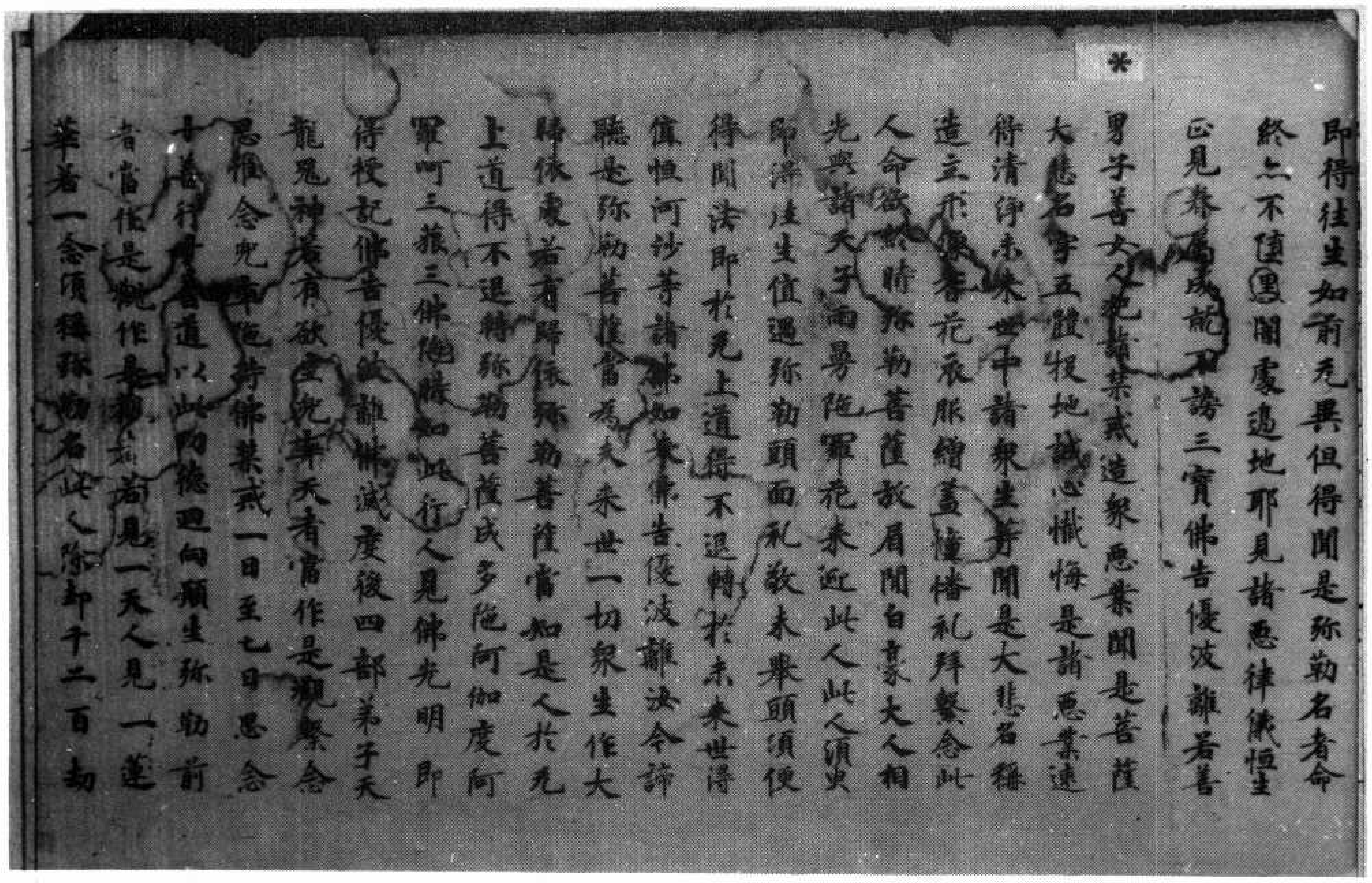

即得往生如前无異但得聞是弥勒名者命
終亦不墮黑闇處邊地耶見諸惡律儀恒生
正見眷屬成就不謗三寶佛告優波離若善
男子善女人犯諸禁戒造衆惡業聞是菩薩
大悲名字五體投地誠心懺悔是諸惡業速
得清淨未來世中諸衆生等聞是大悲名稱
造立形像香花衣服繒蓋幢幡礼拜繫念此
人命欲終時弥勒菩薩放眉間白毫大人相
光與諸天子雨曼陀羅花來迎此人此人須臾
即得往生值遇弥勒頭面礼敬未舉頭頃便
得聞法即於无上道得不退轉於未來世得
值恒河沙等諸佛如來佛告優波離汝今諦
聽是弥勒菩薩當爲未來世一切衆生作大
歸依處若有歸依弥勒菩薩當知是人於无
上道得不退轉弥勒菩薩成多陀阿伽度阿
羅訶三藐三佛陀時如此行人見佛光明即
得授記佛告優波離佛滅度後四部弟子天
龍鬼神若有欲生兜率天者當作是觀繫念
思惟念兜率陀天持佛禁戒一日至七日思念
十善行十善道以此功德迴向願生弥勒前
者當作是觀作是觀者若見一天人見一蓮
華若一念須稱弥勒名此人除却千二百劫

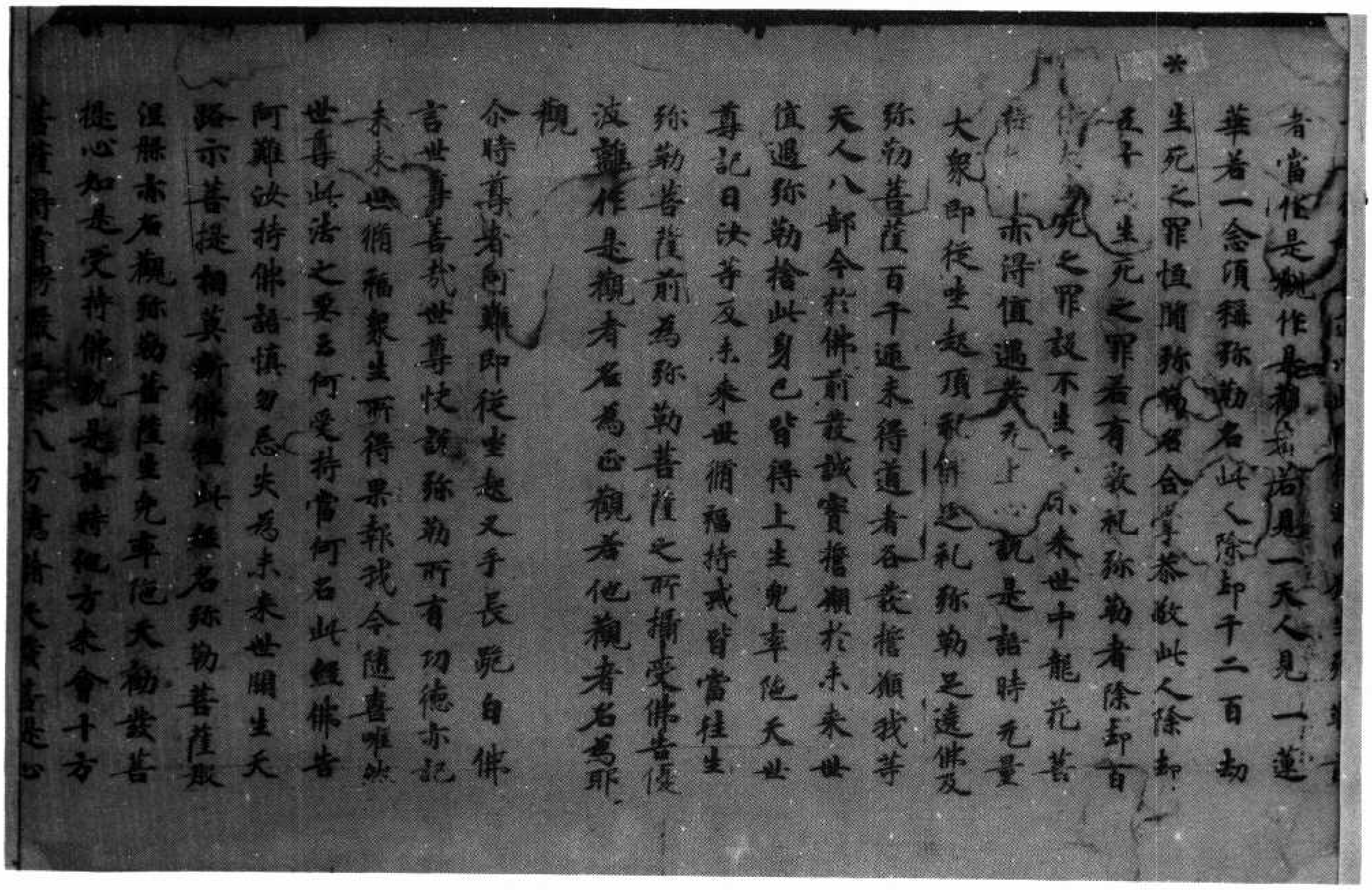

者當作是觀作是觀者若見一天人見一蓮
華若一念須稱弥勒名此人除却千二百劫
生死之罪但聞弥勒名合掌恭敬此人除却
五十劫生死之罪若有敬礼弥勒者除却百
億劫生死之罪設不生天未來世中龍花菩
提樹下亦得值遇發无上心說是語時无量
大衆即從座起頂礼佛足礼弥勒足遶佛及
弥勒菩薩百千匝未得道者各發誓願我等
天人八部今於佛前發誠實誓願於未來世
值遇弥勒捨此身已皆得上生兜率陀天世
尊記曰汝等及未來世修福持戒皆當往生
弥勒菩薩前爲弥勒菩薩之所攝受佛告優
波離作是觀者名爲正觀若他觀者名爲耶
觀

尒時尊者阿難即從座起叉手長跪白佛
言世尊善哉世尊快說弥勒所有功德亦記
未來世修福衆生所得果報我今隨喜唯然
世尊此法之要云何受持當何名此經佛告
阿難汝持佛語慎勿忘失爲未來世開生天
路示菩提相莫斷佛種此經名弥勒菩薩般
涅槃亦名觀弥勒菩薩生兜率陀天勸發菩
提心如是受持佛說是語時他方來會十方
菩薩得首楞嚴三昧八万億諸天發菩提心

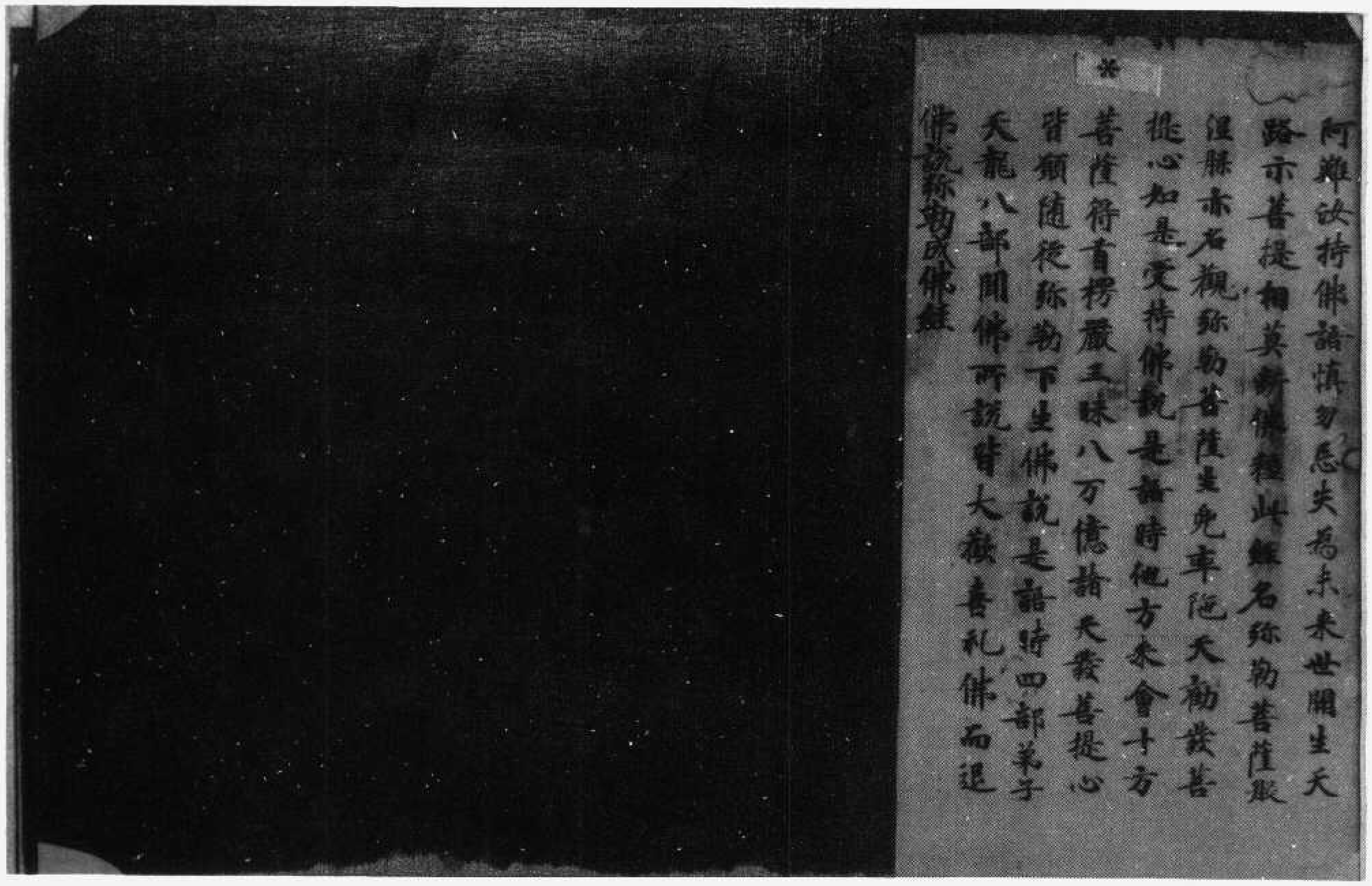

阿難汝持佛語慎勿忘失爲未來世開生天
路示菩提相莫斷佛種此經名弥勒菩薩般
涅槃亦名觀弥勒菩薩生兜率陀天勸發菩
提心如是受持佛說是語時他方來會十方
菩薩得首楞嚴三昧八万億諸天發菩提心
皆願隨從弥勒下生佛說是語時四部弟子
天龍八部聞佛所說皆大歡喜礼佛而退
佛說弥勒成佛經

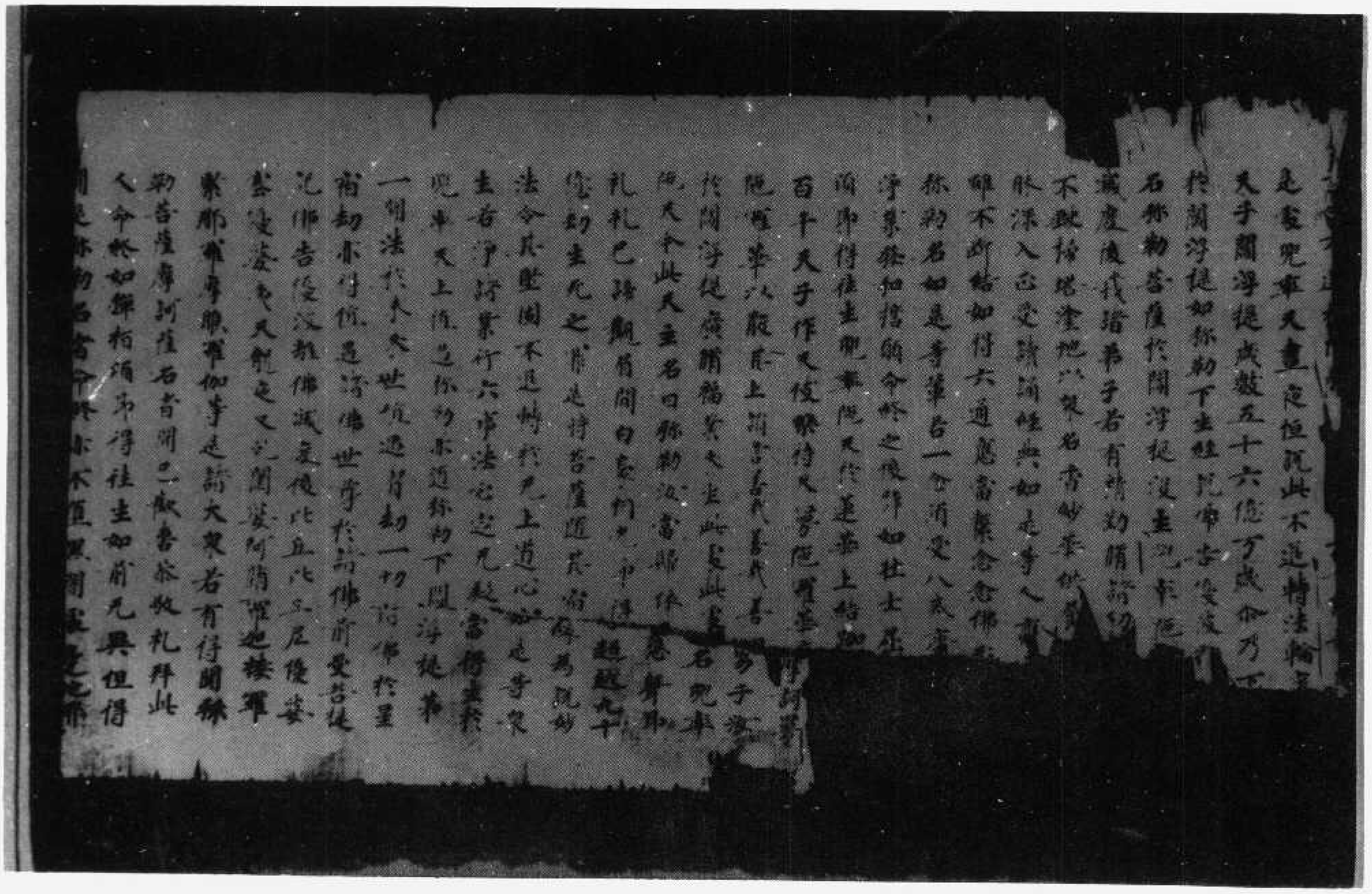

▼北三一五一號（歲三十八）佛說觀彌勒菩薩上生兜率天經

是兜率天晝夜恒說此不退轉法輪度
天子閻浮提歲數五十六億万歲爾乃下
於閻浮提如弥勒下生經說佛告優波
名弥勒菩薩於閻浮提沒生兜率陀
滅度後我諸弟子若有精勤脩諸功
不缺掃塔塗地以衆名香妙花供養
昧深入正受讀誦經典如是等人應
雖不斷結如得六通應當繫念念佛形
弥勒名如是等輩若一念頃受八戒齋
淨業發弘誓願命終之後譬如壯士屈
頃即得往生兜率陀天於蓮華上結加
百千天子作天伎樂持天曼陀羅華摩
陀羅華以散其上讚言善哉善哉善男子汝
於閻浮提廣脩福業來生此處此處名兜率
陀天今此天主名曰弥勒汝當歸依應聲即礼
礼礼已諦觀眉間白毫相光即得超越九十
億劫生死之罪是時菩薩隨其宿緣為說妙
法令其堅固不退轉於無上道心如是等衆
生若淨諸業行六事法必定無疑當得生於
兜率天上值遇弥勒亦隨弥勒下閻浮提第
一聞法於未來世值遇賢劫一切諸佛於星
宿劫亦得值遇諸佛世尊於諸佛前受菩提
記佛告優波離佛滅度後比丘比丘尼優婆
塞優婆夷天龍夜叉乾闥婆阿脩羅迦樓羅
緊那羅摩睺羅伽是諸大衆若有得聞弥
勒菩薩摩訶薩名者聞已歡喜恭敬礼拜此
人命終如彈指頃即得往生如前無異但得
聞是弥勒名者命終亦不墮黑闇處邊地邪

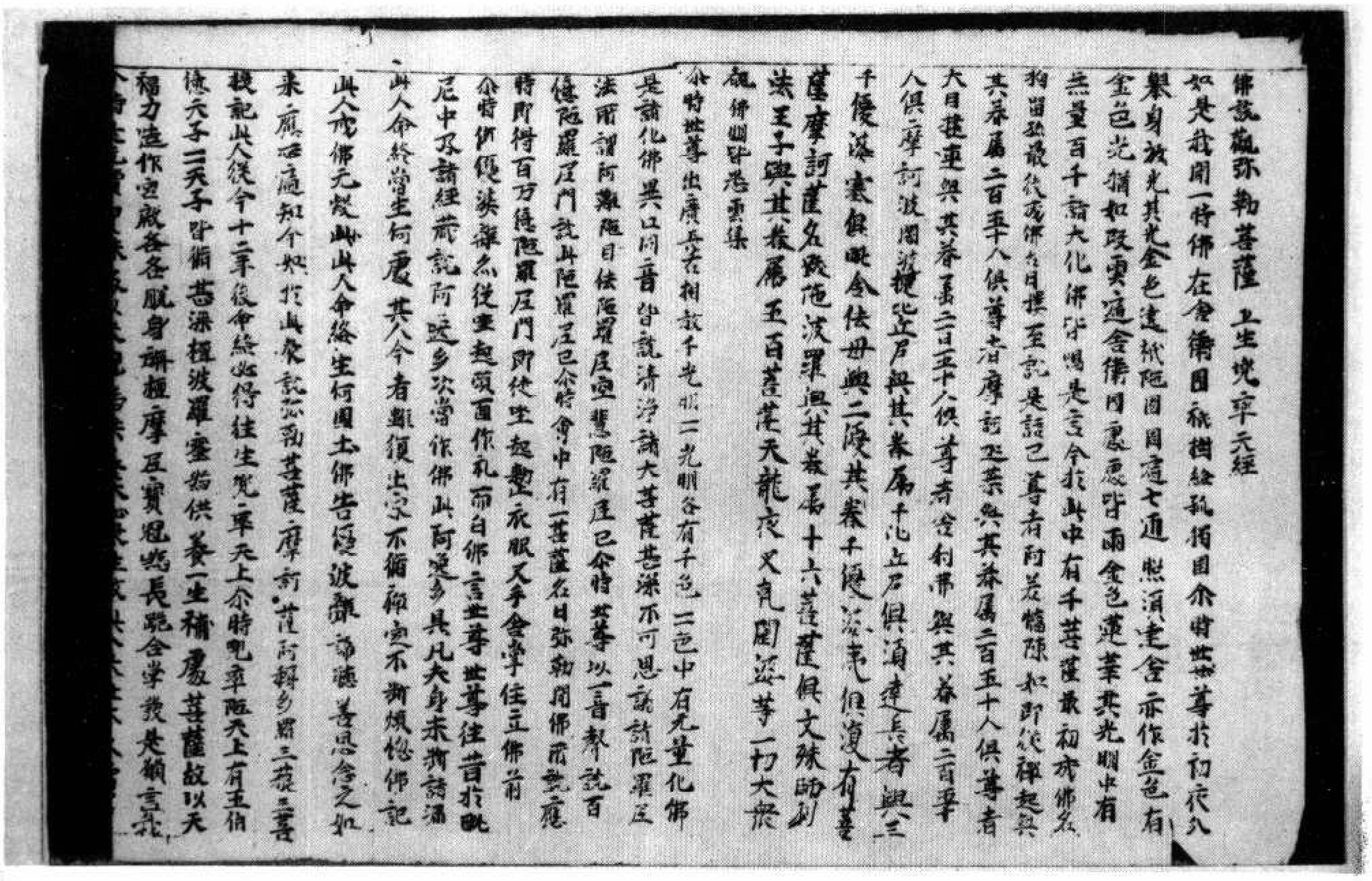

佛說觀弥勒菩薩上生兜率天經
如是我聞一時佛在舍衛國祇樹給孤獨園尒時世尊於初夜分
舉身放光其光金色遶祇陁園周遍七匝照須達舍亦作金色有
金色光猶如雲氣遍舍衛國處處皆雨金色蓮華其光明中有
無量百千諸大化佛皆唱是言今於此中有千菩薩最初成佛名
拘留孫最後成佛名曰樓至說是語已尊者阿若憍陳如即從禪起與
其眷屬二百五十人俱尊者摩訶迦葉與其眷屬二百五十人俱尊者
大目揵連與其眷屬二百五十人俱尊者舍利弗與其眷屬二百五十
人俱摩訶波闍波提比丘尼與其眷屬千比丘尼俱須達長者與三
千優婆塞俱毗舍佉母與二千優婆夷俱復有菩
薩摩訶薩名跋陁波羅與其眷屬十六菩薩俱文殊師利
法王子與其眷屬五百菩薩天龍夜叉乾闥婆等一切大衆
覩佛光明皆悉雲集
尒時世尊出廣長舌相放千光明一一光明各有千色一一色中有無量化佛
是諸化佛異口同音皆說清淨諸大菩薩甚深不可思議諸陁羅尼
法所謂阿難陁目佉陁羅尼空慧陁羅尼已尒時世尊以一音聲說百
億陁羅尼門說此陁羅尼已尒時會中有一菩薩名曰弥勒聞佛所說應
時即得百万億陁羅尼門即從坐起整衣服叉手合掌住立佛前
尒時優波離亦從坐起頭面作礼而白佛言世尊世尊往昔於毗
尼中及諸經藏說阿逸多次當作佛此阿逸多具凡夫身未斷諸漏
此人命終當生何處其人今者雖復出家不修禪定不斷煩惱佛記
此人成佛無疑此人命終生何國土佛告優波離諦聽諦聽善思念之如
來應正遍知今於此衆說弥勒菩薩摩訶薩阿耨多羅三藐三菩
提記此人從今十二年後命終必得往生兜率天上尒時兜率陁天上有五百
億天子一一天子皆修甚深檀波羅蜜為供養一生補處菩薩故以天
福力造作宮殿各各脫身栴檀摩尼寶冠長跪合掌發是願言我

北三一六號（麗四十九）佛說觀彌勒菩薩上生兜率天經

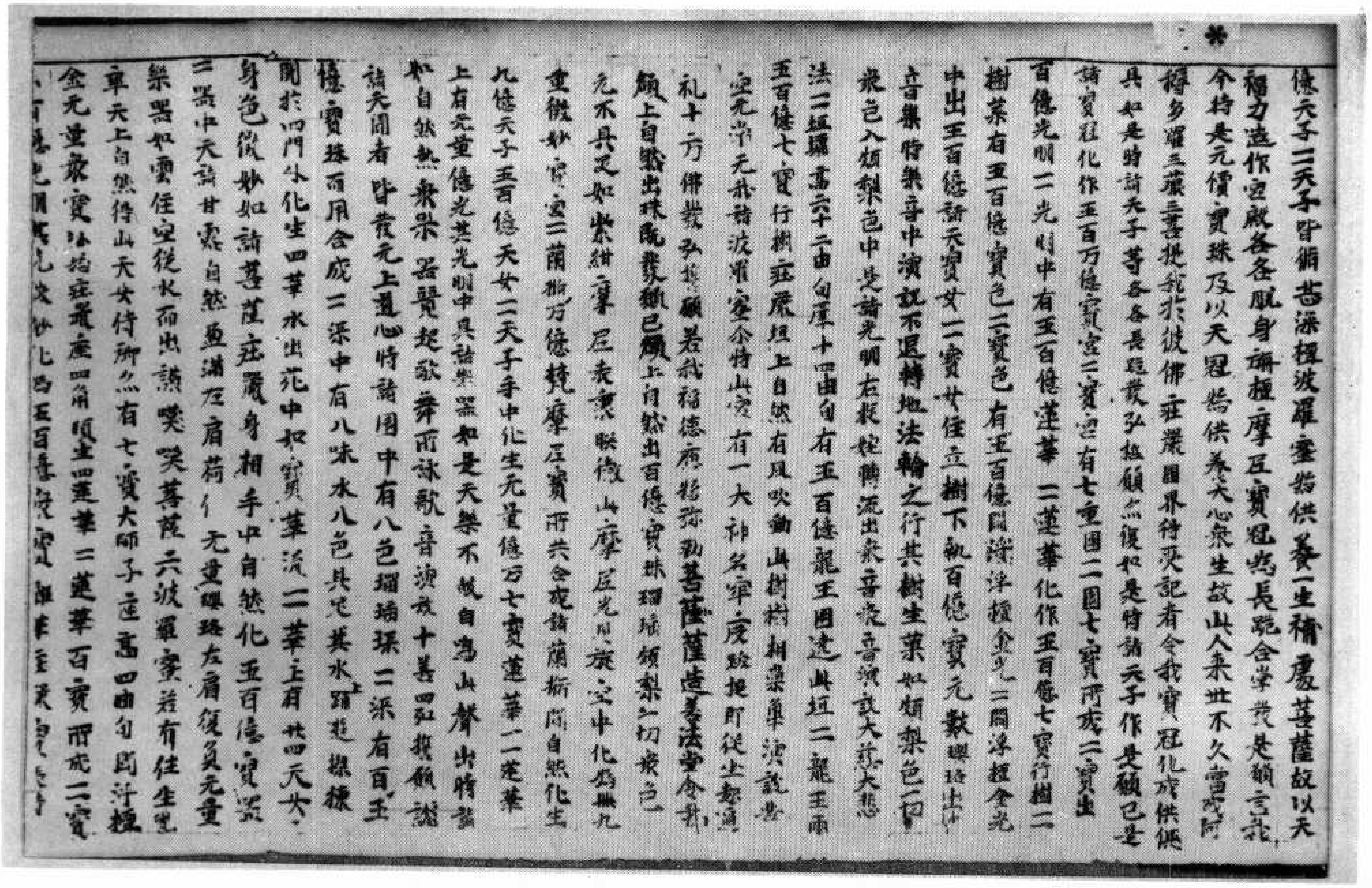

億天子一一天子皆修甚深檀波羅蜜為供養一生補處菩薩故以天
福力造作宮殿各各脫身栴檀摩尼寶冠長跪合掌發是願言我
今持此無價寶珠及以天冠為供養大心衆生故此人來世不久當成阿
耨多羅三藐三菩提我於彼佛莊嚴國界得受記者令我寶冠化成供
具如是諸天子等各各長跪發弘誓願亦復如是時諸天子作是願已是
諸寶冠化作五百万億寶宮一一寶宮有七重垣一一垣七寶所成一一寶出
百億光明一一光明中有五百億蓮華一一蓮華化作五百億七寶行樹一一
樹葉有五百億寶色一一寶色有五百億閻浮檀金光一一閻浮檀金光
中出五百億諸天寶女一一寶女住立樹下執百億寶無數瓔珞出妙
音樂時樂音中演說不退轉地法輪之行其樹生菓如頗梨色一切
衆色入頗梨色中是諸光明右旋宛轉流出衆音衆音演說大慈大悲
法一一垣牆高六十二由旬厚十四由旬五百億龍王圍遶此垣一一龍王雨
五百億七寶行樹莊嚴垣上自然有風吹動此樹樹相振觸演說苦
空無常無我諸波羅蜜尒時此宮有一大神名牢度跋提即從坐起遍
礼十方佛發弘誓願若我福德應為弥勒菩薩造善法堂令我
額上自然出珠既發願已額上自然出百億寶珠琉璃頗梨一切衆色
無不具足如紫紺摩尼表裏暎徹此摩尼光迴旋空中化為四十九
重微妙寶宮一一欄楯萬億梵摩尼寶所共合成諸欄楯間自然化生
九億天子五百億天女一一天子手中化生無量億万七寶蓮華一一蓮華
上有無量億光其光明中具諸樂器如是天樂不鼓自鳴此聲出時諸
女自然執衆樂器競起歌舞所詠歌音演說十善四弘誓願諸
天聞者皆發無上道心時諸園中有八色琉璃渠一一渠有五百
億寶珠而用合成一一渠中有八味水八色具足其水上涌遊梁棟
間於四門外化生四華水出花中如寶華流一一華上有廿四天女
身色微妙如諸菩薩莊嚴身相手中自然化五百億寶器
一一器中天諸甘露自然盈滿左肩荷佩無量瓔珞右肩復負無量
樂器如雲住空從水而出讚歎菩薩六波羅蜜若有往生兜
率天上自然得此天女侍御亦有七寶大師子座高四由旬閻浮檀
金無量衆寶以為莊嚴座四角頭生四蓮華一一蓮華百寶所成一一寶

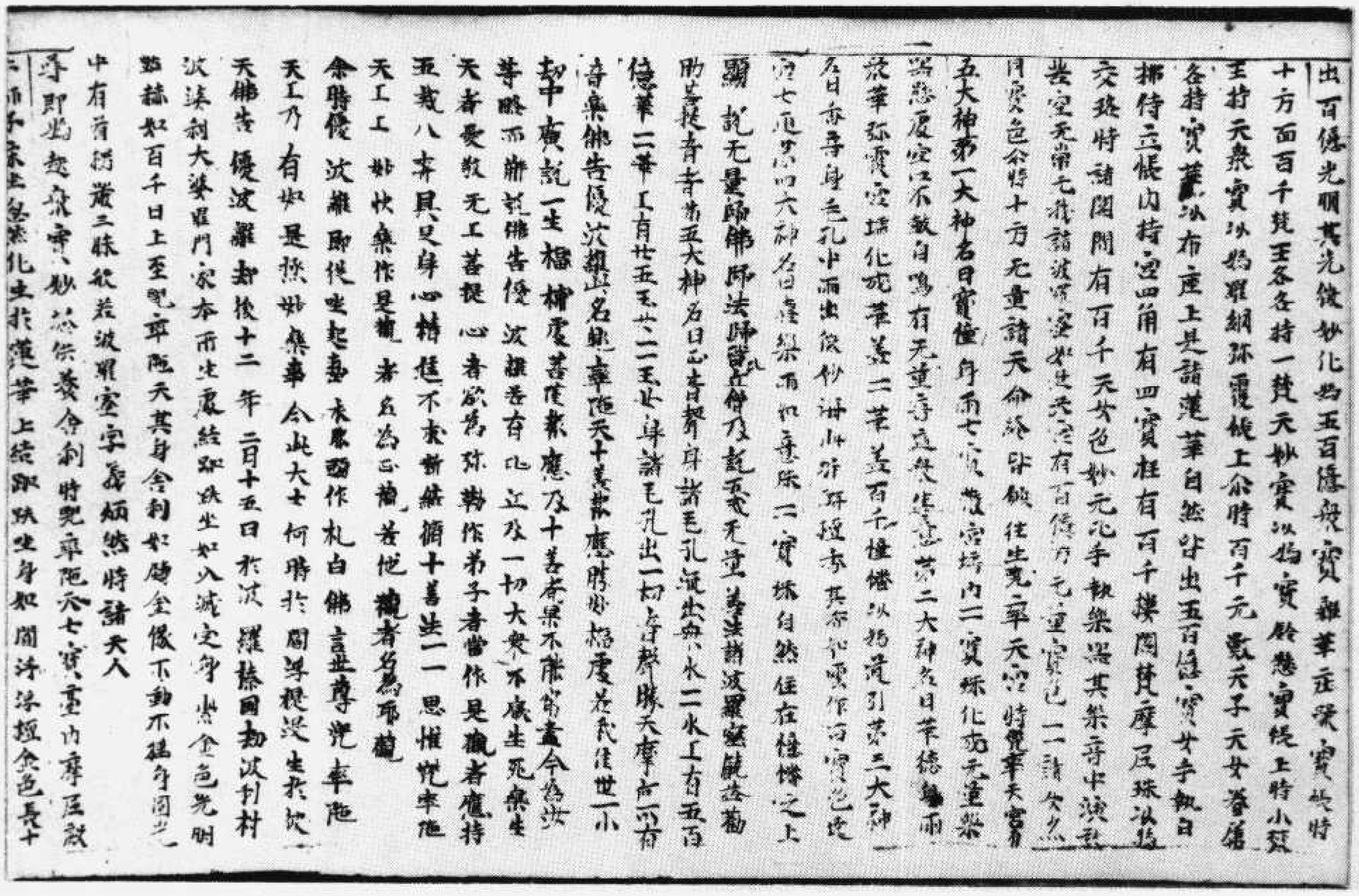

出百億光明其光微妙化爲五百億衆寶雜華莊嚴寶帳時
十方面百千梵王各各持一梵天妙寶以爲寶鈴懸寶帳上時小梵
王持天衆寶以爲羅網弥覆帳上尒時百千无數天子天女眷屬
各持寶華以布座上是諸蓮華自然皆出五百億寶女手執白
拂侍立帳内持宮四角有四寶柱有百千樓閣梵摩尼珠以爲
交珞時諸閣間有百千天女色妙无比手執樂器其樂音中演說
苦空无常无我諸波羅蜜如是天宮有百億万无量寶色一一諸女亦
同寶色尒時十方无量諸天命終皆願往生兜率天宮時兜率天宮有
五大神弟一大神名曰寶幢身雨七寶散宮墻内一一寶珠化成无量樂
器懸處空中不鼓自鳴有无量音適衆生意弟二大神名曰華德身雨
衆華弥覆宮墻化成華蓋一一華蓋百千幢幡以爲導引弟三大神
名曰香音身毛孔中雨出微妙海此岸栴檀香其香如雲作百寶色遶
宮七匝弟四大神名曰喜樂雨如意珠一一寶珠自然住在幢幡之上
顯說无量歸佛歸法歸比丘僧及說五戒无量善法諸波羅蜜饒益勸
助菩提意者弟五大神名曰正音聲身諸毛孔流出衆水一一水上有五百
億華一一華上有廿五玉女一一玉女身諸毛孔出一切音聲勝天魔后所有
音樂佛告優波離此名兜率陀天十善報應勝妙福處若我住世一小
劫中廣說一生補處菩薩報應及十善果者不能窮盡今爲汝
等略而解說佛告優波離若有比丘及一切大衆不厭生死樂生
天者愛敬无上菩提心者欲爲弥勒作弟子者當作是觀作是觀者應持
五戒八齋具足戒身心精進不求斷結修十善法一一思惟兜率陀
天上上妙快樂作是觀者名爲正觀若他觀者名爲邪觀
尒時優波離即從座起整衣服頭面作禮白佛言世尊兜率陀
天上乃有如是極妙樂事今此大士何時於閻浮提沒生於彼
天佛告優波離弥勒先於波羅㮈國劫波利村
波婆利大婆羅門家本所生處結加趺坐如入滅定身紫金色光明
艶赫如百千日上至兜率陀天其身舍利如鑄金像不動不搖身圓光
中有首楞嚴三昧般若波羅蜜字義炳然時諸天人
尋即爲起衆寶妙塔供養舍利時兜率陀天七寶臺内摩尼殿
上師子床座忽然化生於蓮華上結加趺坐身如閻浮檀金色長十

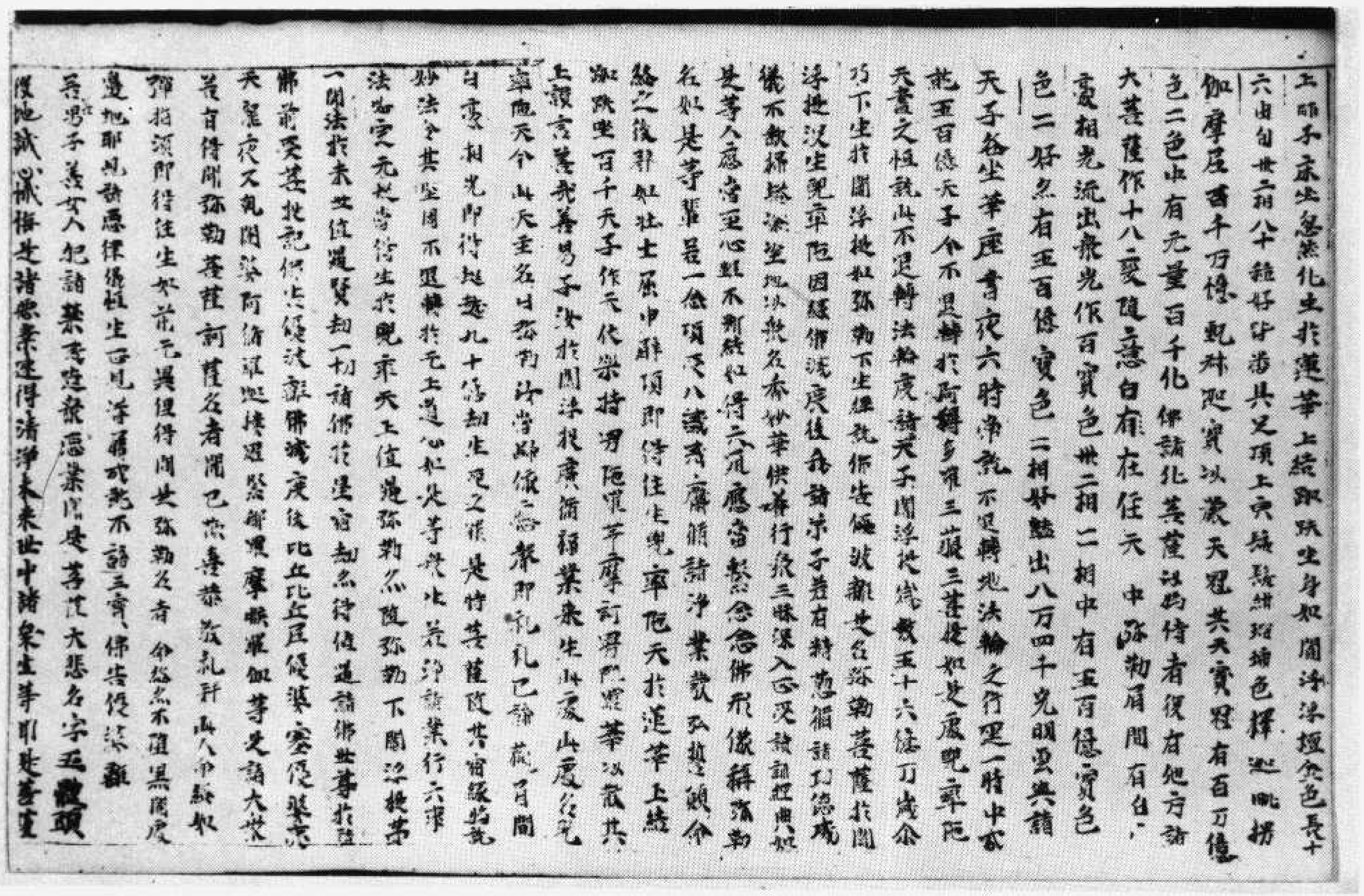

上師子床座忽然化生於蓮華上結加趺坐身如閻浮檀金色長十
六由旬卅二相八十種好皆悉具足頂上肉髻髮紺瑠璃色釋迦毗楞
伽摩尼百千万億甄叔迦寶以嚴天冠其天寶冠有百万億
色一一色中有无量百千化佛諸化菩薩以爲侍者復有他方諸
大菩薩作十八變隨意自在住天冠中弥勒眉間有白毫
相光流出衆光作百寶色卅二相一一相中有五百億寶色
一一好亦有五百億寶色一一相好艶出八万四千光明雲與諸
天子各坐華座晝夜六時常說不退轉地法輪之行經一時中成
就五百億天子令不退轉於阿耨多羅三藐三菩提如是處兜率陀
天晝夜恒說此法度諸天子閻浮提歲數五十六億万歲尒
乃下生於閻浮提如弥勒下生經說佛告優波離是名弥勒菩薩於閻
浮提沒生兜率陀天因緣佛滅度後我諸弟子若有精懃修諸功德威
儀不缺掃塔塗地以衆名香妙華供養行衆三昧深入正受讀誦經典如
是等人應當至心雖不斷結如得六通應當繫念念佛形像稱弥勒
名如是等輩若一念頃受八戒齋修諸淨業發弘誓願命
終之後譬如壯士屈申臂頃即得往生兜率陀天於蓮華上結加
趺坐百千天子作天伎樂持天曼陀羅華摩訶曼陀羅華以散其
上讚言善哉善哉善男子汝於閻浮提廣修福業來生此處此處名兜
率陀天今此天主名曰弥勒汝當歸依應聲即禮禮已諦觀眉間
白毫相光即得超越九十億劫生死之罪是時菩薩隨其宿緣爲說
妙法令其堅固不退轉於无上道心如是等衆生若淨諸業行六事
法必定无疑當得生於兜率天上值遇弥勒亦隨弥勒下閻浮提弟
一聞法於未來世值遇賢劫一切諸佛於星宿劫亦得值遇諸佛世尊於諸
佛前受菩提記佛告優波離佛滅度後比丘比丘尼優婆塞優婆夷
天龍夜叉乾闥婆阿修羅迦樓羅緊那羅摩睺羅伽等是諸大衆
若有得聞弥勒菩薩摩訶薩名者聞已歡喜恭敬禮拜此人命終如
彈指頃即得往生如前无異但得聞是弥勒名者命終亦不墮黑闇處
邊地邪見諸惡律儀恒生正見眷屬成就不謗三寶佛告優波離若
善男子善女人犯諸禁戒造衆惡業聞是菩薩大悲名字五體
投地誠心懺悔是諸惡業速得清淨未來世中諸衆生等聞是菩薩

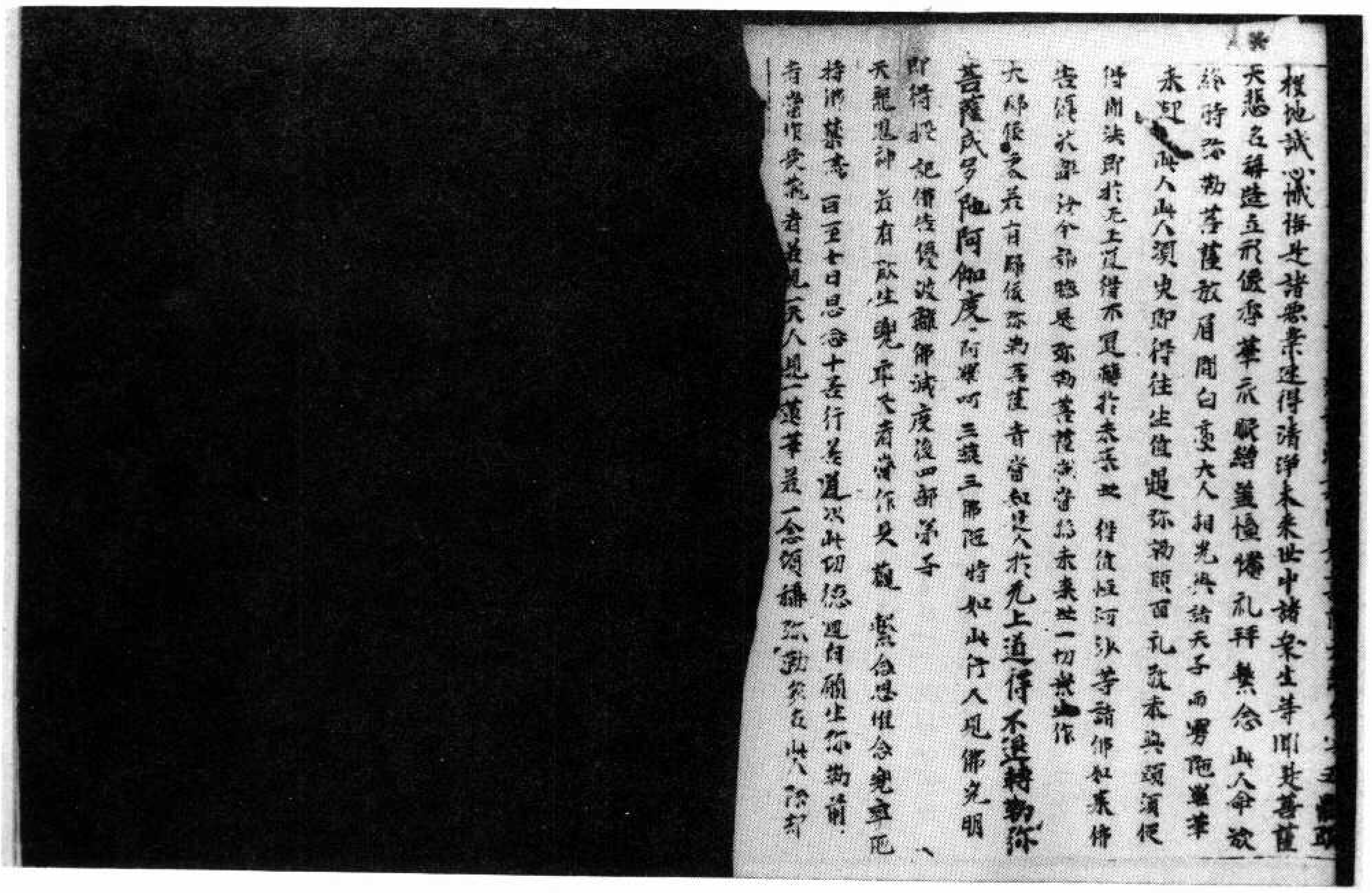

投地誠心懺悔是諸惡業速得清淨未來世中諸衆生等聞是菩薩
大悲名稱造立形像香華衣服繒蓋幢幡禮拜繫念此人命欲
終時弥勒菩薩放眉間白毫大人相光與諸天子雨曼陀羅華
來迎此人此人須臾即得往生值遇弥勒頭面禮敬未舉頭頃便
得聞法即於无上道得不退轉於未來世得值恒河沙等諸佛如來佛
告優波離汝今諦聽是弥勒菩薩於未來世當為一切衆生作
大歸依處若有歸依弥勒菩薩者當知是人於无上道得不退轉弥勒
菩薩成多陀阿伽度阿羅呵三藐三佛陀時如此行人見佛光明
即得授記佛告優波離佛滅度後四部弟子、
天龍鬼神若有欲生兜率天者當作是觀繫念思惟念兜率陀
持佛禁戒一日至七日思念十善行善道以此功德迴向願生弥勒前
者當作是觀作是觀者若見一天人見一蓮華若一念頃稱弥勒名此人除却

▼北三一七一號（寒九十一）佛說觀彌勒菩薩上生兜率天經

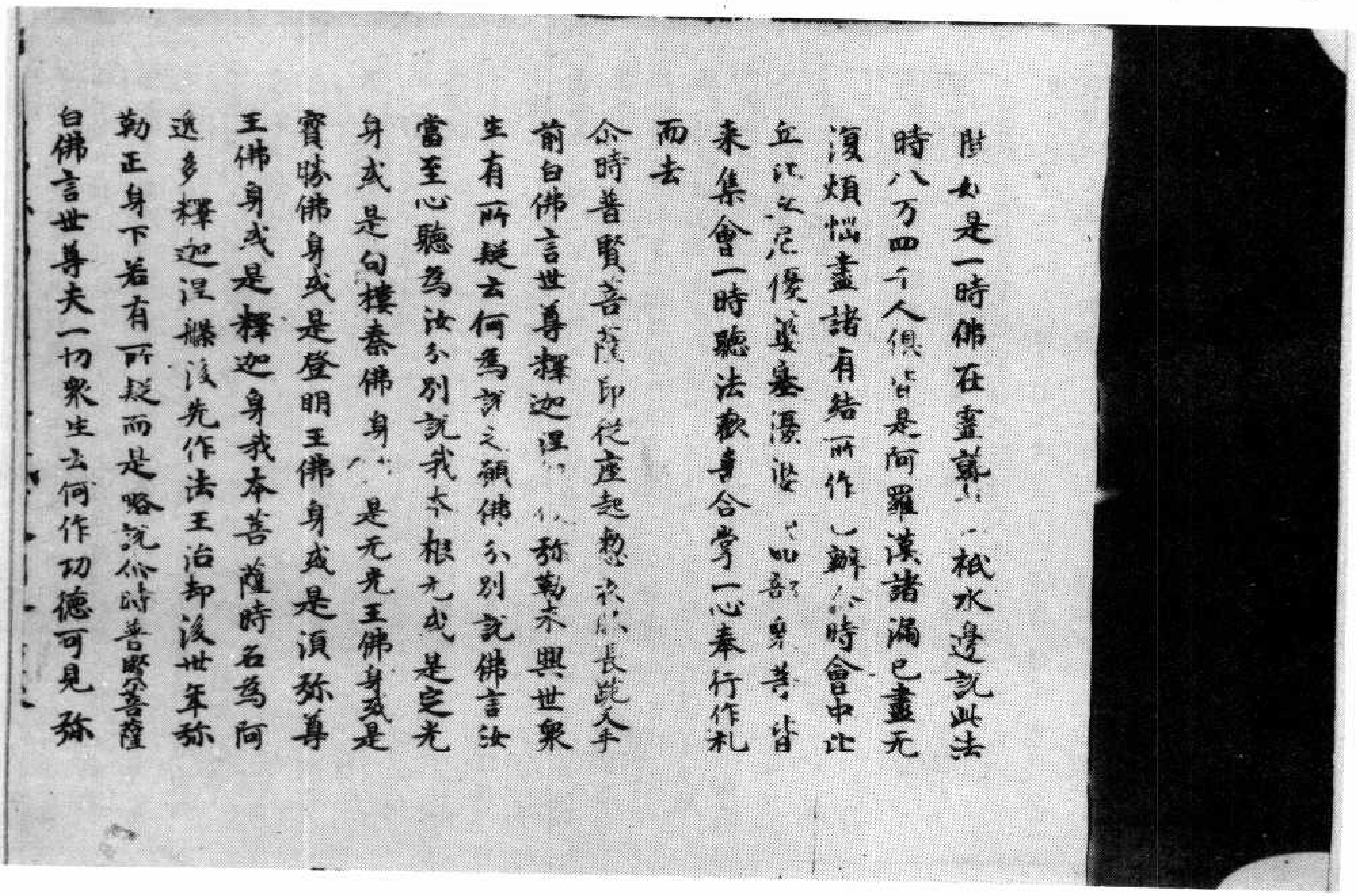

聞如是一時佛在靈鷲〻〻祇水邊說此法
時八万四千人俱皆是阿羅漢諸漏已盡无
復煩惱盡諸有結所作〻辦〻時會中比
丘比丘尼優婆塞優婆夷〻四部衆等皆
來集會一時聽法歡喜合掌一心奉行作礼
而去
尒時普賢菩薩即從座起整衣服長跪叉手
前白佛言世尊釋迦涅〻〻〻弥勒未興世衆
生有所疑云何為說之願佛分別說佛言汝
當至心聽為汝分別說我本根无成是定光
身成是句樓秦佛身〻〻是无光王佛身成是
寶勝佛身成是登明王佛身成是須弥尊
王佛身成是釋迦身我本菩薩時名為阿
逸多釋迦涅槃後先作法王治却後世年弥
勒正身下若有所疑而是略說尒時普賢菩薩
白佛言世尊夫一切衆生云何作功德可見弥

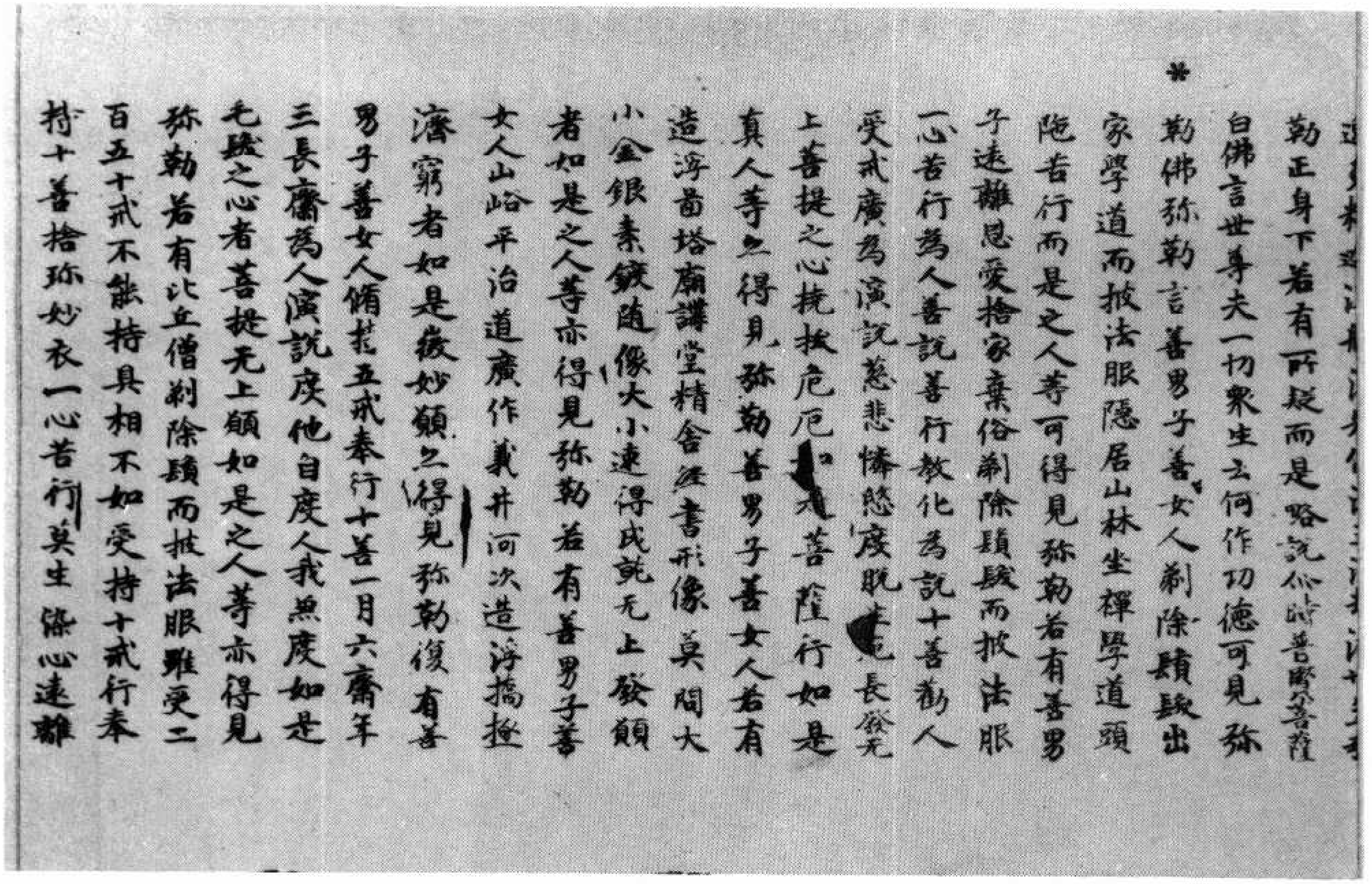

勒正身下着有所疑而是略說仏時普賢菩薩
白佛言世尊夫一切衆生云何作功德可見弥
勒佛弥勒言善男子善女人剃除鬚髮出
家學道而披法服隱居山林坐禪學道頭
陁苦行而是之人等可得見弥勒若有善男
子遠離恩愛捨家棄俗剃除頭髮而披法服
一心苦行為人善說善行教化為說十善勸人
受戒廣為演說慈悲憐愍度脫[illegible]生長發无
上菩提之心拯拔危厄如[illegible]菩薩行如是
真人等乃得見弥勒善男子善女人若有
造浮啚塔廟講堂精舍經書形像莫問大
小金銀素鍮隨像大小速得成就无上發願
者如是之人等亦得見弥勒若有善男子善
女人山峪平治道廣作義井河次造浮橋拯
濟窮者如是微妙願之得見弥勒復有善
男子善女人脩持五戒奉行十善一月六齋年
三長齋為人演說度他自度人我無度如是
无趾之心者菩提无上願如是之人等亦得見
弥勒若有比丘僧剃除頭而披法服雖受二
百五十戒不能持具相不如受持十戒行奉
持十善捨弥妙衣一心苦行莫生染心遠離

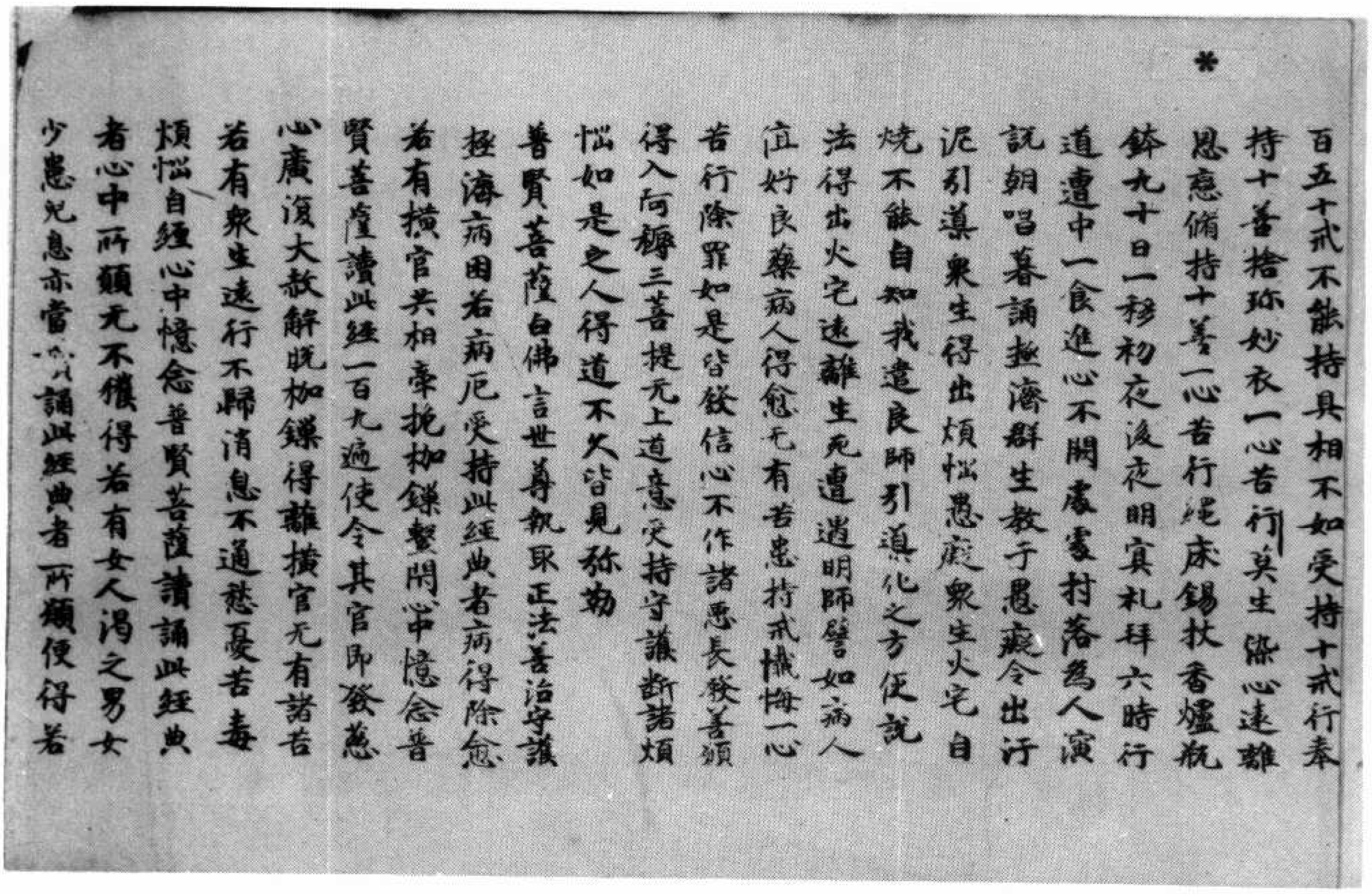

百五十戒不能持具相不如受持十戒行奉
持十善捨弥妙衣一心苦行莫生染心遠離
恩愛脩持十善一心苦行繩床錫杖香爐瓶
鉢九十日一移初夜後夜明寅礼拜六時行
道遭中一食進心不闕處處村落為人演
說朝唱暮誦拯濟群生教于愚癡令出汙
泥引導衆生得出煩惱愚癡衆生火宅自
燒不能自如我遣良師引導化之方便說
法得出火宅遠離生死遭遇明師譬如病人
値好良藥病人得愈无有苦患持戒懺悔一心
苦行除罪如是皆發信心不作諸惡長發善願
得入向耨三菩提无上道意受持守護斷諸煩
惱如是之人得道不久皆見弥勒
普賢菩薩白佛言世尊執取正法善治守護
拯海病困若病厄受持此經典者病得除愈
若有横官共相牽挽枷鎖繫閉心中憶念普
賢菩薩讀此經一百九遍使令其官即發慈
心廣復大赦解脫枷鎖得離横官无有諸苦
若有衆生遠行不歸消息不通愁憂苦毒
煩惱自經心中憶念普賢菩薩讀誦此經典
者心中所願无不獲得若有女人渇之男女
少患兒息亦當[illegible]誦此經典者所願便得若

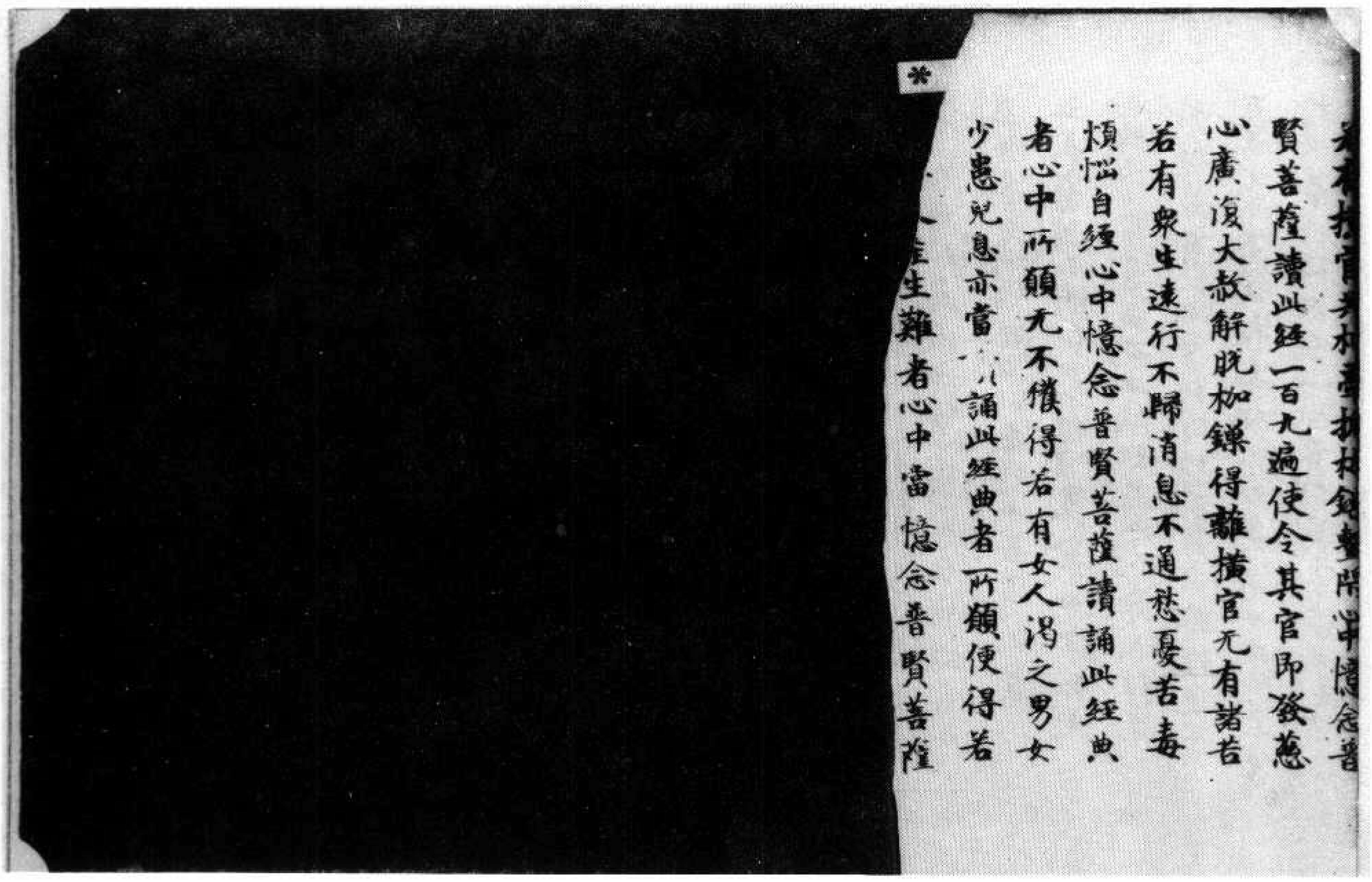

若有擾官若枷鎖所常憶念普
賢菩薩讀此經一百九遍使令其官即發慈
心廣復大赦解脫枷鎖得離擴官无有諸若
若有衆生遠行不歸消息不通愁憂苦毒
煩惱自纏心中憶念普賢菩薩讀誦此經典
者心中所願无不獲得若有女人渴之男女
少息兒息亦當[illegible]誦此經典者所願便得若
[illegible]産生難者心中當憶念普賢菩薩

▼北三一八一號（服二十二）觀彌勒菩薩上生兜率天經疏卷上

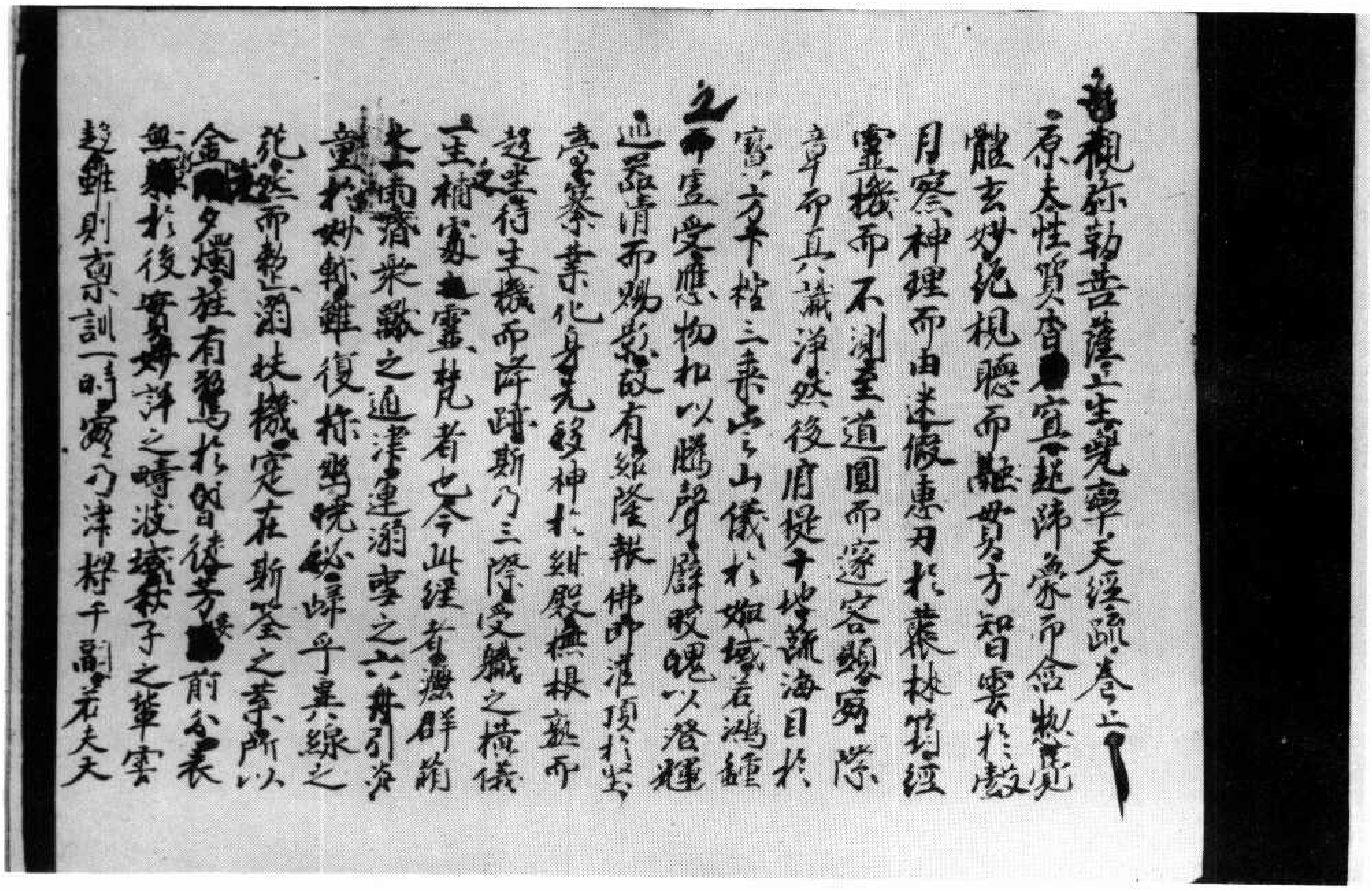

觀彌勒菩薩上生兜率天經疏卷上
原夫性質杳[illegible]宜延歸象而含想覺
體玄妙絕視聽而融貫方智雲於數
月寮神理而由迷假惠刃於叢林筠經
靈機而不測至道圓而邃容頻窮際
章而真識淨然後肩提于地疏海目於
寰方卡控三乘齊山儀於竺域若鴻鍾
之而虛受感物和以騰聲闢聵以登權
道眾清而賜彰故有紀隆報佛昨淮頂於出
慶篆業化身光發神於紺殿無根親而
超坐待生機而降蹟斯乃三際受職之橫儀
生補處之靈梵見者也今此經者應群萌
之由濟衆獄之通津運溺寧之六舟引資
童於妙軌雖復探幽悅秘歸乎異緣之
乾然而勸溺扶機寔在斯筌之業所以
金[illegible]夕燭推有鶩鳥於皆後芳[illegible]前分表
無[illegible]於後寶姆祥之疇波域穀子之華雲
趙雖則稟訓一時瀉乃津梓千副若夫天

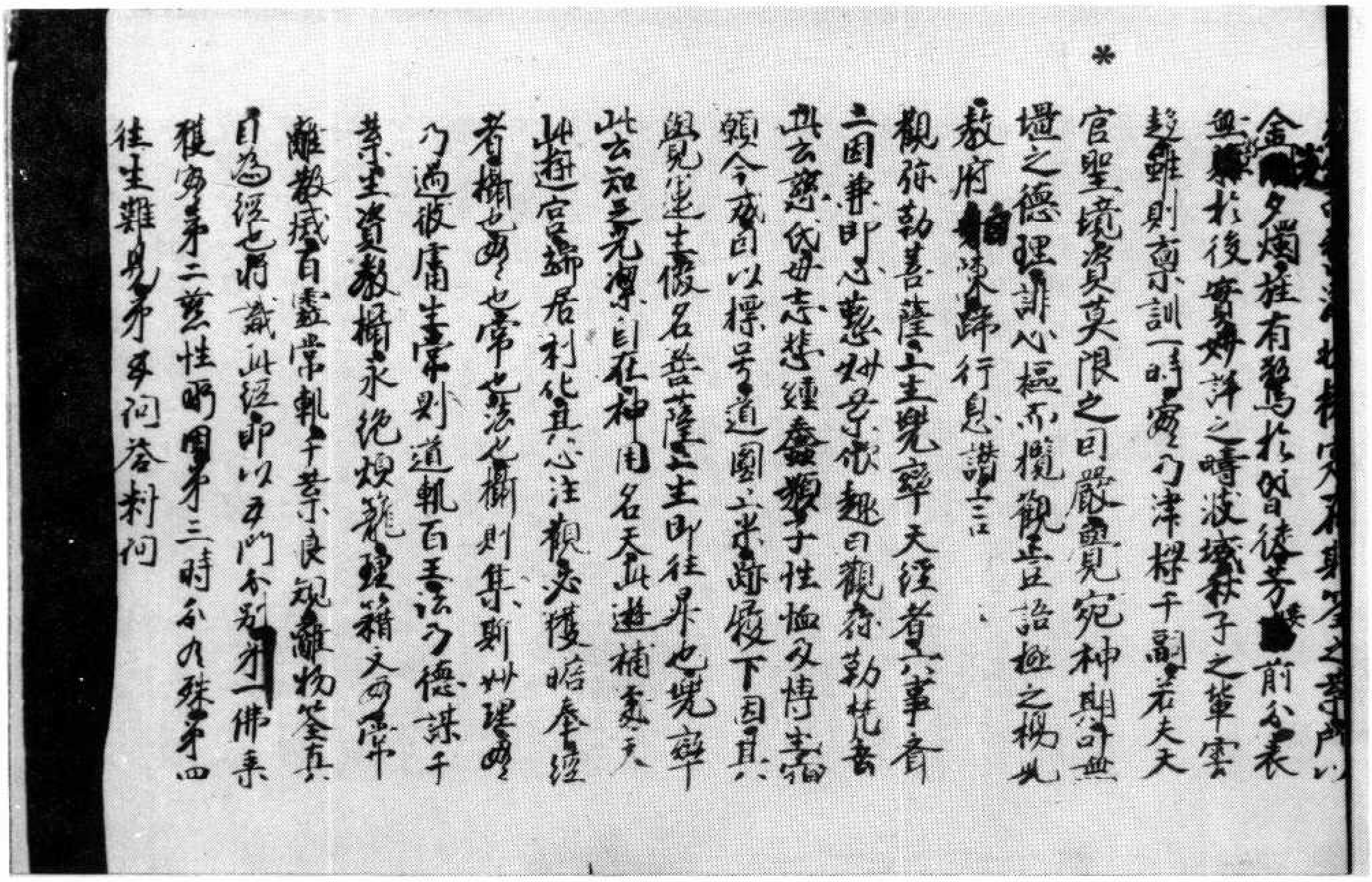

[illegible]也[illegible]

*

金[illegible]夕燭韭有鷲鳥於習徒芳[illegible]前分表

無[illegible]於後實妙許之晴波壞林子之筆雲

趁雖則稟訓一時處乃津梯千副若夫天

宫聖境資莫限之司嚴覺見究神期可無

壇之德理誹心樞不攬觀音語極之楊見

教府[illegible]歸行息諸三

觀弥勒菩薩上生兜率天經者並六事齊

一因兼明心慈妙果欲趣曰觀弥勒杭喜

此玄應代母志悲纏彖獅子性恤及博喜

頓今成曰以標号道圖六業尊嚴下因其

覺見生生後名菩薩上生即往界也兜率

此云知足先標自在神用名天此遊植處天

此遊宮號居利化其心注觀必護皓金經

者攝也西也常也法也攝則集斯妙理號

乃過彼庸生常則道軌百王法乃德謀千

業生資教攝永絶煩籠理藉文而常

離教滅百靈常軌千業良規離物筌真

自為經也將識此經即以五門分别第一佛乘

種第二藴性所用第三時分九殊第四

往生難易第五問答料问

▼北三一九號（結三十二）佛說彌勒下生經

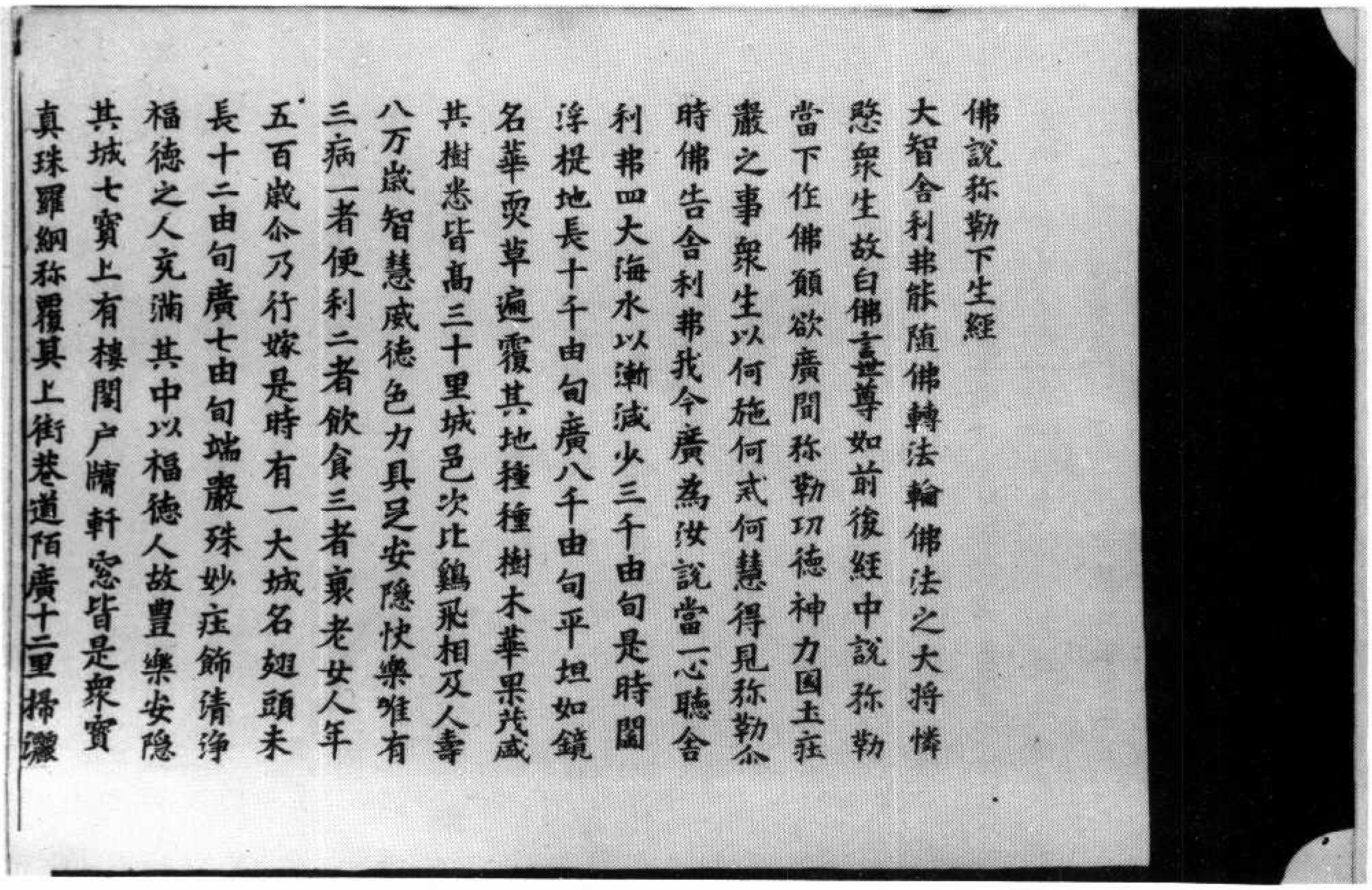

佛說弥勒下生經

大智舍利弗能随佛轉法輪佛法之大將憐

愍衆生故白佛言世尊如前後經中說弥勒

當下作佛願欲廣聞弥勒功德神力國土莊

嚴之事衆生以何施何戒何慧得見弥勒尒

時佛告舍利弗我今廣為汝說當一心聽舍

利弗四大海水以漸減少三千由旬是時閻

浮提地長十千由旬廣八千由旬平坦如鏡

名華耎草遍覆其地種種樹木華果茂盛

其樹悉皆高三十里城邑次比鷄飛相及人壽

八万歲智慧威德色力具足安隱快樂唯有

三病一者便利二者飲食三者衰老女人年

五百歲尒乃行嫁是時有一大城名翅頭末

長十二由旬廣七由旬端嚴殊妙庄飾清淨

福德之人充滿其中以福德人故豊樂安隱

其城七寶上有樓閣戸牖軒窓皆是衆寶

真珠羅網弥覆其上街巷道陌廣十二里掃灑

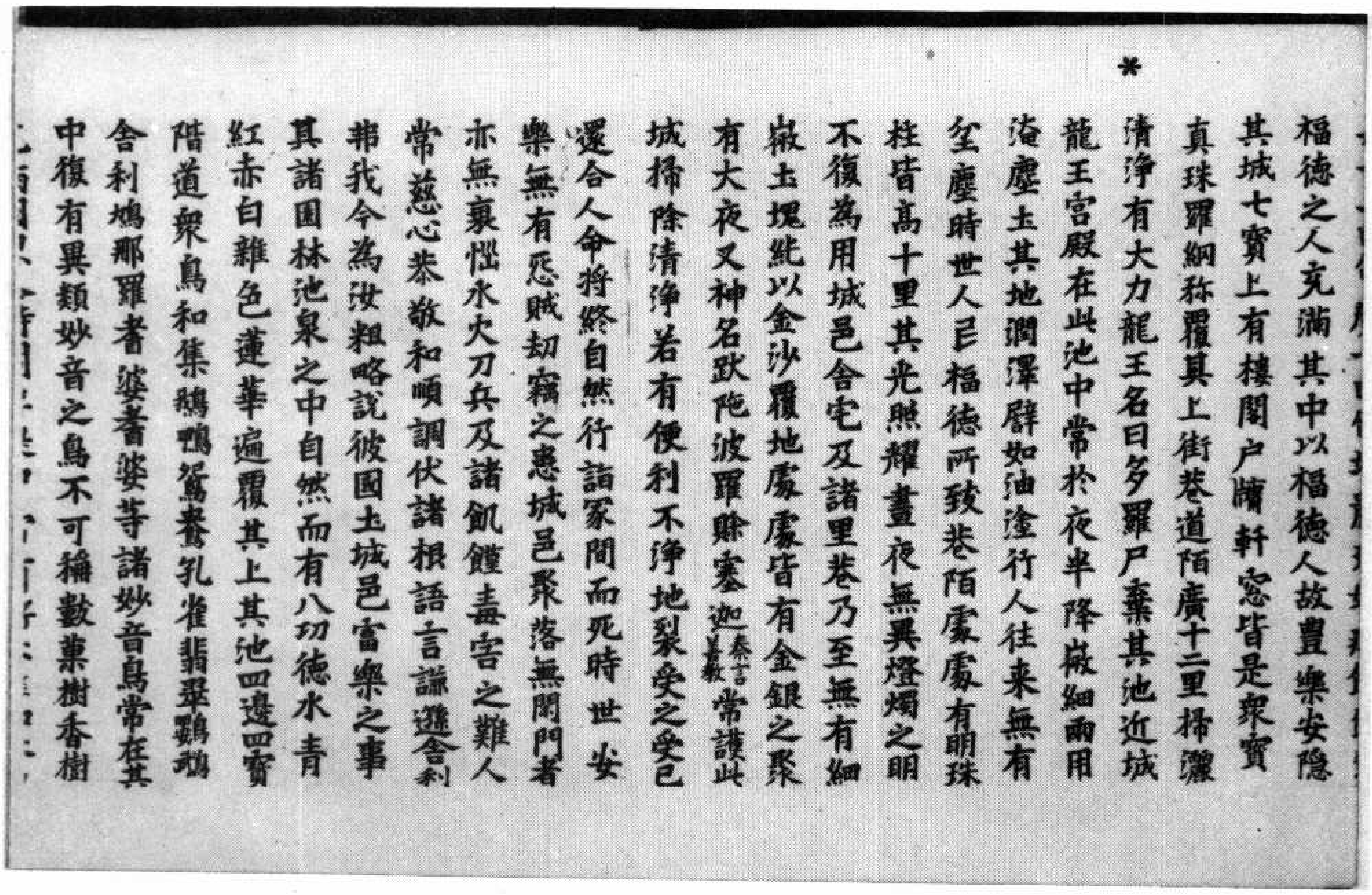

*

福德之人充滿其中以福德人故豐樂安隱其城七寶上有樓閣戶牖軒窓皆是衆寶真珠羅網弥覆其上街巷道陌廣十二里掃灑清淨有大力龍王名曰多羅尸棄其池近城龍王宮殿在此池中常於夜半降澍細雨用淹塵土其地潤澤譬如油塗行人往來無有坌塵時世人已福德所致巷陌處處有明珠柱皆高十里其光照耀晝夜無異燈燭之明不復為用城邑舍宅及諸里巷乃至無有細微土塊純以金沙覆地處處皆有金銀之聚有大夜叉神名跋陀波羅賒塞迦（秦言善教）常護此城掃除清淨若有便利不淨地裂受之受已還合人命將終自然行詣冢間而死時世安樂無有怨賊劫竊之患城邑聚落無閉門者亦無衰惱水火刀兵及諸飢饉毒害之難人常慈心恭敬和順調伏諸根語言謙遜舍利弗我今為汝粗略說彼國土城邑富樂之事其諸園林池泉之中自然而有八功德水青紅赤白雜色蓮華遍覆其上其池四邊四寶階道衆鳥和集鵝鴨鴛鴦孔雀翡翠鸚鵡舍利鳩那羅耆婆耆婆等諸妙音鳥常在其中復有異類妙音之鳥不可稱數菓樹香樹

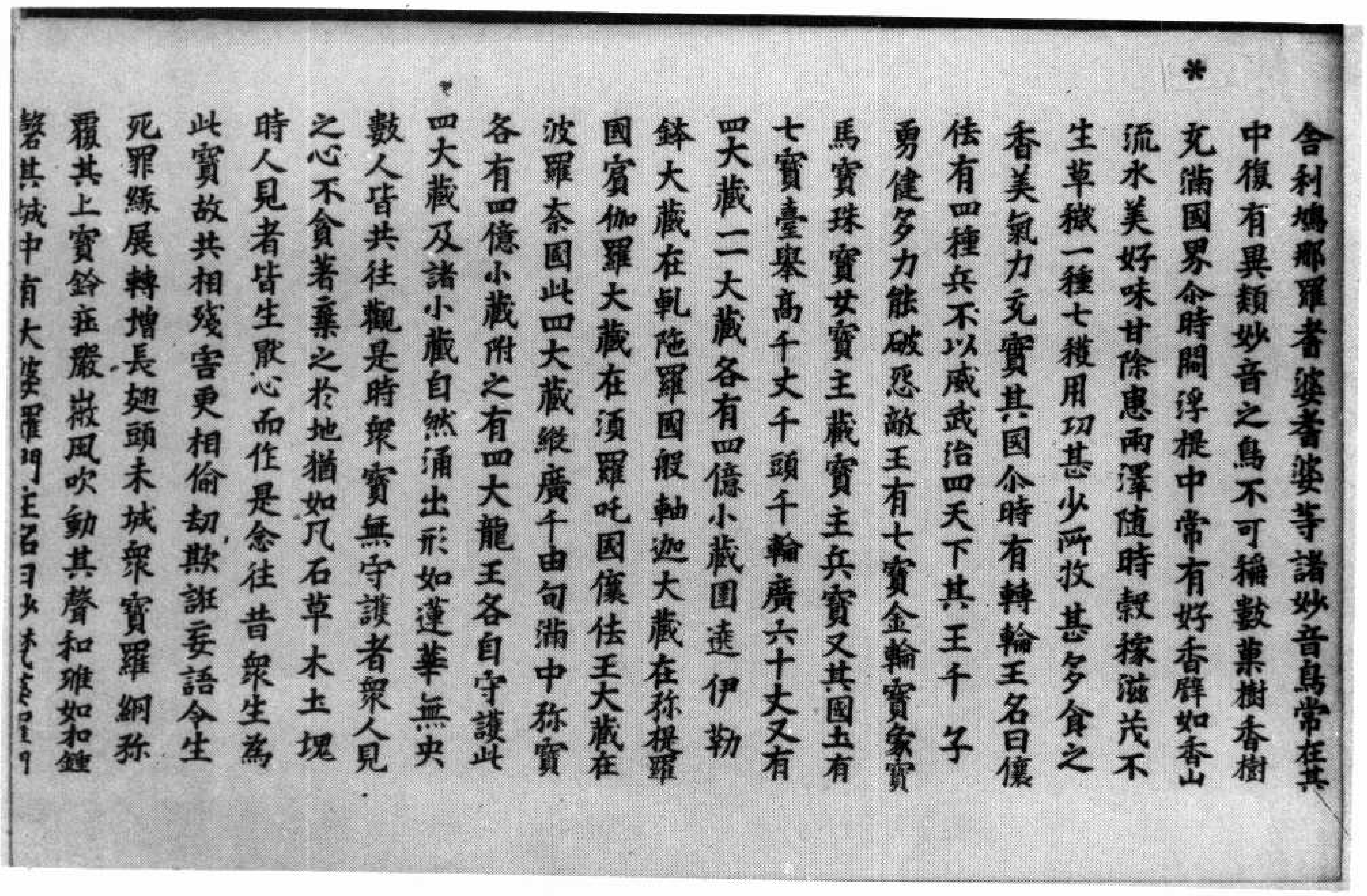

*

舍利鳩那羅耆婆耆婆等諸妙音鳥常在其中復有異類妙音之鳥不可稱數菓樹香樹充滿國界尒時閻浮提中常有好香譬如香山流水美好味甘除患雨澤隨時穀稼滋茂不生草穢一種七穫用功甚少所收甚多食之香美氣力充實其國尒時有轉輪王名曰儴佉有四種兵不以威武治四天下其王千子勇健多力能破怨敵王有七寶金輪寶象寶馬寶珠寶女寶主藏寶主兵寶又其國土有七寶臺舉高千丈千頭千輪廣六十丈又有四大藏一一大藏各有四億小藏圍遶伊勒鉢大藏在乾陀羅國般軸迦大藏在弥梯羅國賓伽羅大藏在須羅吒國儴佉王大藏在波羅奈國此四大藏縱廣千由旬滿中珎寶各有四億小藏附之有四大龍王各自守護此四大藏及諸小藏自然涌出形如蓮華無央數人皆共往觀是時衆寶無守護者衆人見之心不貪著棄之於地猶如瓦石草木土塊時人見者皆生猒心而作是念往昔衆生為此寶故共相殘害更相偷劫欺誑妄語令生死罪緣展轉增長翅頭末城衆寶羅網弥覆其上寶鈴莊嚴微風吹動其聲和雅如扣鐘磬其城中有大婆羅門王名曰[illegible]

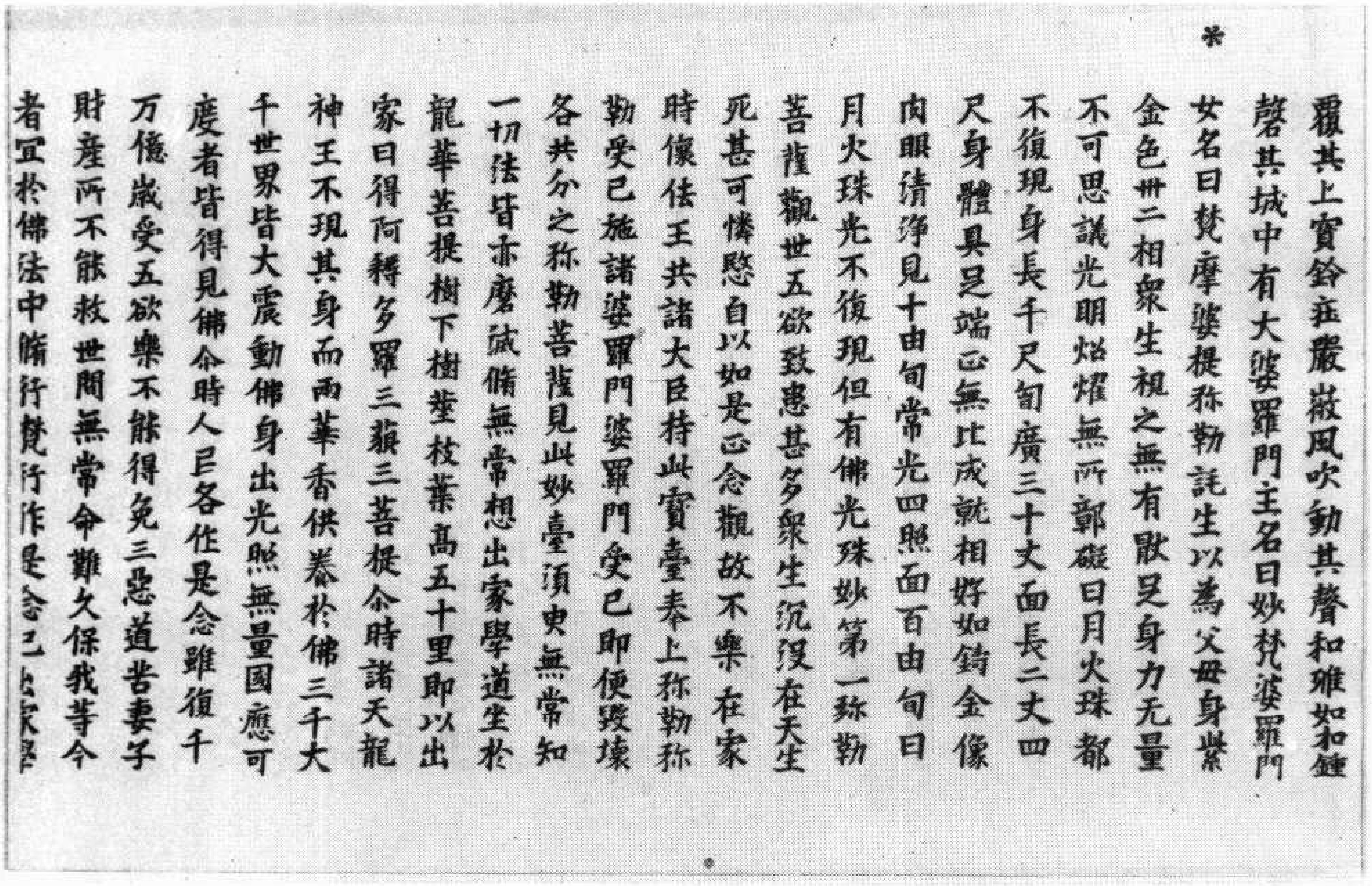

*

覆其上寶鈴莊嚴微風吹動其聲和雅如和鍾
磬其城中有大婆羅門主名曰妙梵婆羅門
女名曰梵摩婆提弥勒託生以為父母身紫
金色卅二相衆生視之無有猒足身力无量
不可思議光明焰燿無所鄣礙日月火珠都
不復現身長千尺胷廣三十丈面長二丈四
尺身體具足端正無比成就相好如鑄金像
肉眼清淨見十由旬常光四照面百由旬日
月火珠光不復現但有佛光殊妙第一弥勒
菩薩觀世五欲致患甚多衆生沉沒在天生
死甚可憐愍自以如是正念觀故不樂在家
時儴佉王共諸大臣持此寶臺奉上弥勒弥
勒受已施諸婆羅門婆羅門受已即便毀壞
各共分之弥勒菩薩見此妙臺須臾無常知
一切法皆亦磨滅脩無常想出家學道坐於
龍華菩提樹下樹莖枝葉高五十里即以出
家日得阿耨多羅三藐三菩提尒時諸天龍
神王不現其身而雨華香供養於佛三千大
千世界皆大震動佛身出光照無量國應可
度者皆得見佛尒時人民各作是念雖復千
万億歲受五欲樂不能得免三惡道苦妻子
財產所不能救世間無常命難久保我等今
者宜於佛法中脩行梵行作是念已出家學

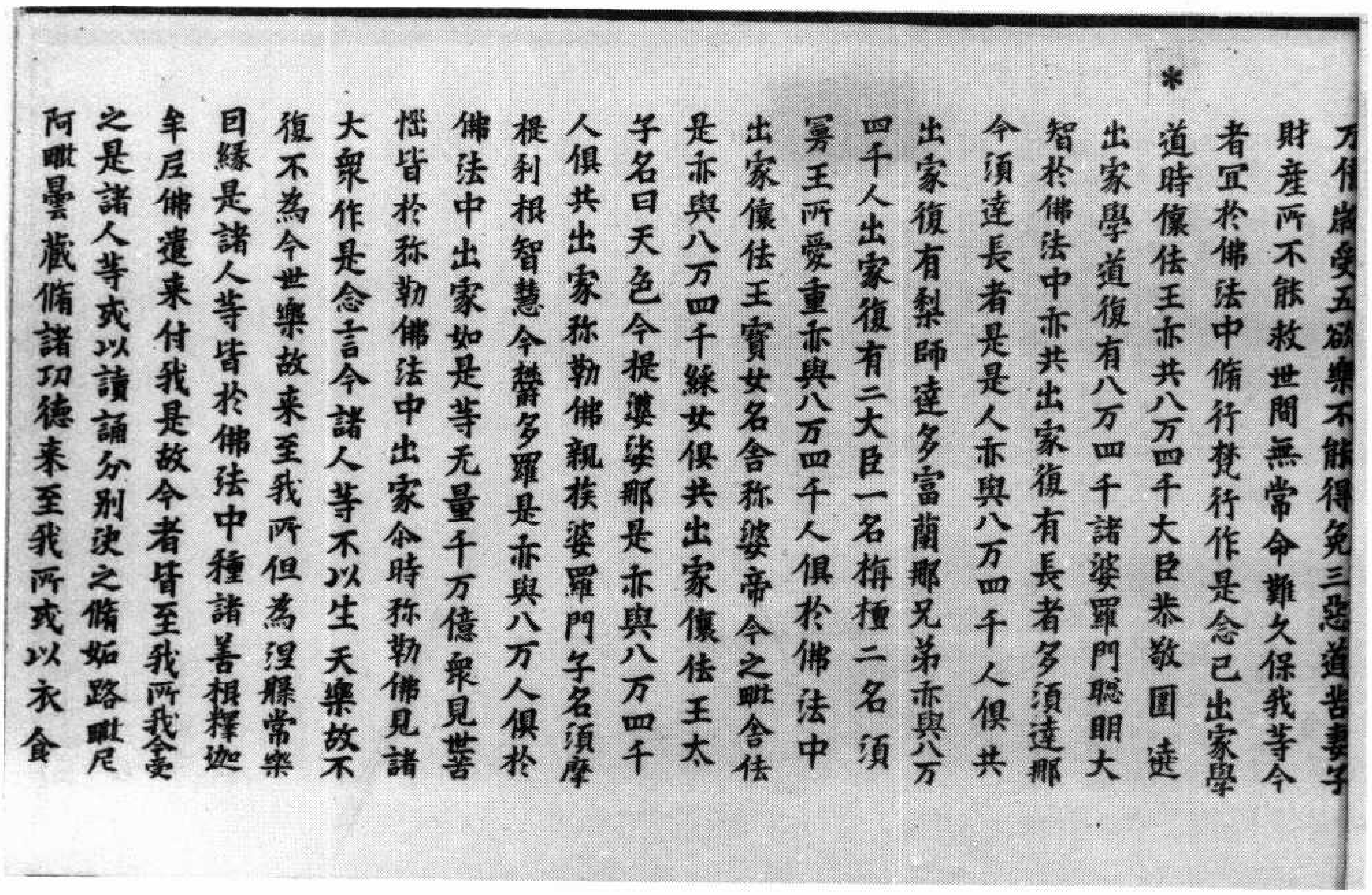

*

万億歲受五欲樂不能得免三惡道苦妻子
財產所不能救世間無常命難久保我等今
者宜於佛法中脩行梵行作是念已出家學
道時儴佉王亦共八万四千大臣恭敬圍遶
出家學道復有八万四千諸婆羅門聡明大
智於佛法中亦共出家復有長者名須達那
今須達長者是是人亦與八万四千人俱共
出家復有梨師達多富蘭那兄弟亦與八万
四千人出家復有二大臣一名栴檀二名須
曼王所愛重亦與八万四千人俱於佛法中
出家儴佉王寶女名舍弥婆帝今之毗舍佉
是亦與八万四千綵女俱共出家儴佉王太
子名曰天色今提婆娑那是亦與八万四千
人俱共出家弥勒佛親族婆羅門子名須摩
提利根智慧今欝多羅是亦與八万人俱於
佛法中出家如是等无量千万億衆見苦
惱皆於弥勒佛法中出家尒時弥勒佛見諸
大衆作是念言今諸人等不以生天樂故不
復不為今世樂故來至我所但為涅槃常樂
因緣是諸人等皆於佛法中種諸善根釋迦
牟尼佛遣來付我是故今者皆至我所我今受
之是諸人等或以讀誦分別決之脩妬路毗尼
阿毗曇藏脩諸功德來至我所或以衣食

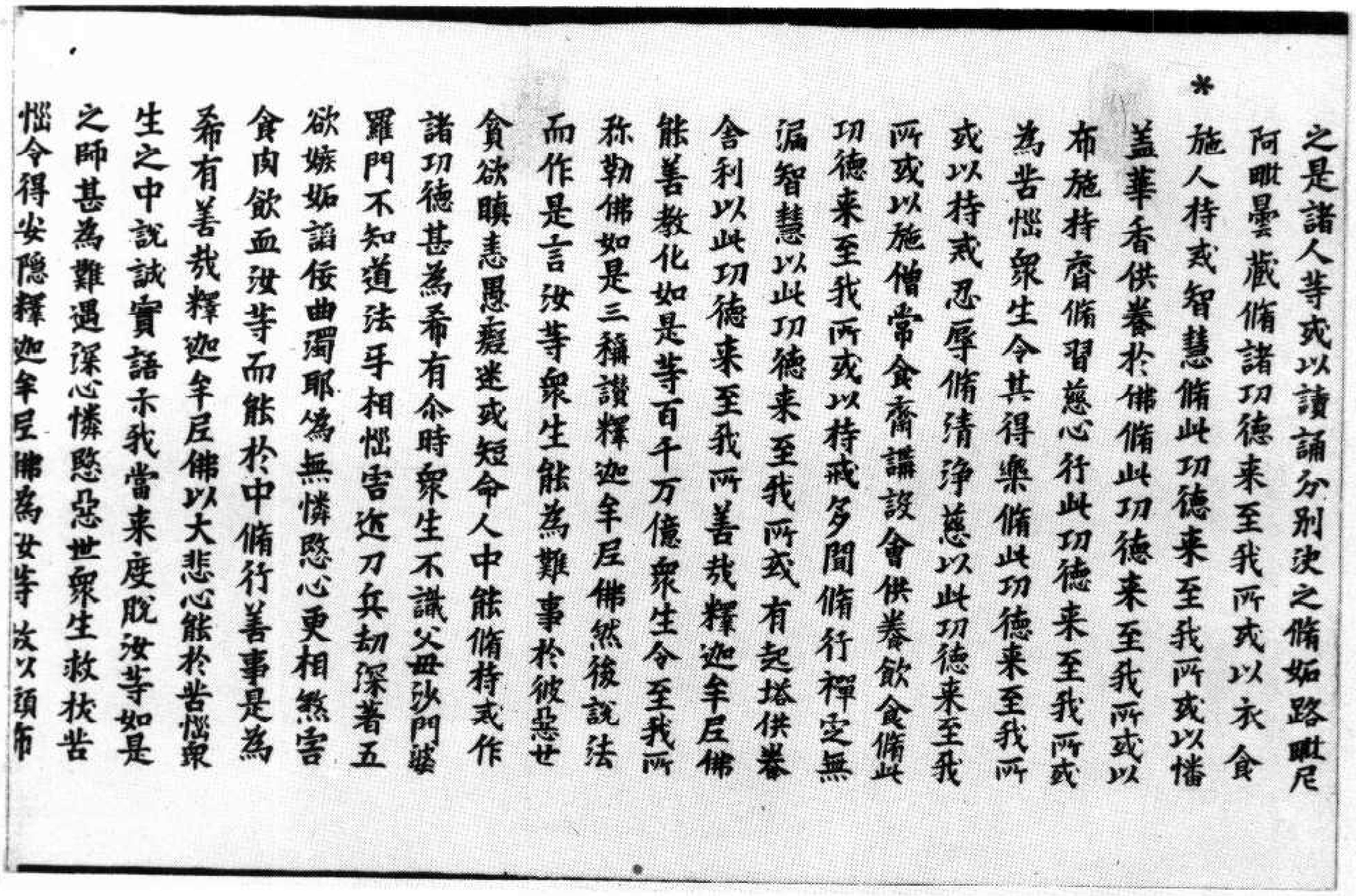

*

之是諸人等或以讀誦分別決之備妬路毗尼
阿毗曇藏備諸功德来至我所或以衣食
施人持戒智慧備此功德来至我所或以幡
蓋華香供養於佛備此功德来至我所或以
布施持齋備習慈心行此功德来至我所或
為苦惱衆生令其得樂備此功德来至我所
或以持戒忍辱備清淨慈以此功德来至我
所或以施僧常食齋講設會供養飲食備此
功德来至我所或以持戒多聞備行禪定無
漏智慧以此功德来至我所或 有起塔供養
舍利以此功德来至我所善哉釋迦牟尼佛
能善教化如是等百千万億衆生令至我所
弥勒佛如是三稱讃釋迦牟尼佛然後說法
而作是言汝等衆生能為難事於彼惡世
貪欲瞋恚愚癡迷或短命人中能備持戒作
諸功德甚為希有尒時衆生不識父母沙門婆
羅門不知道法手相惱害近刀兵劫深著五
欲嫉妬諂佞曲濁邪偽無憐愍心更相煞害
食肉飲血汝等而能於中備行善事是為
希有善哉釋迦牟尼佛以大悲心能於苦惱衆
生之中說誠實語示我當来度脫汝等如是
之師甚為難遇深心憐愍惡世衆生救拔苦
惱令得安隱釋迦牟尼佛為汝等故以頭布

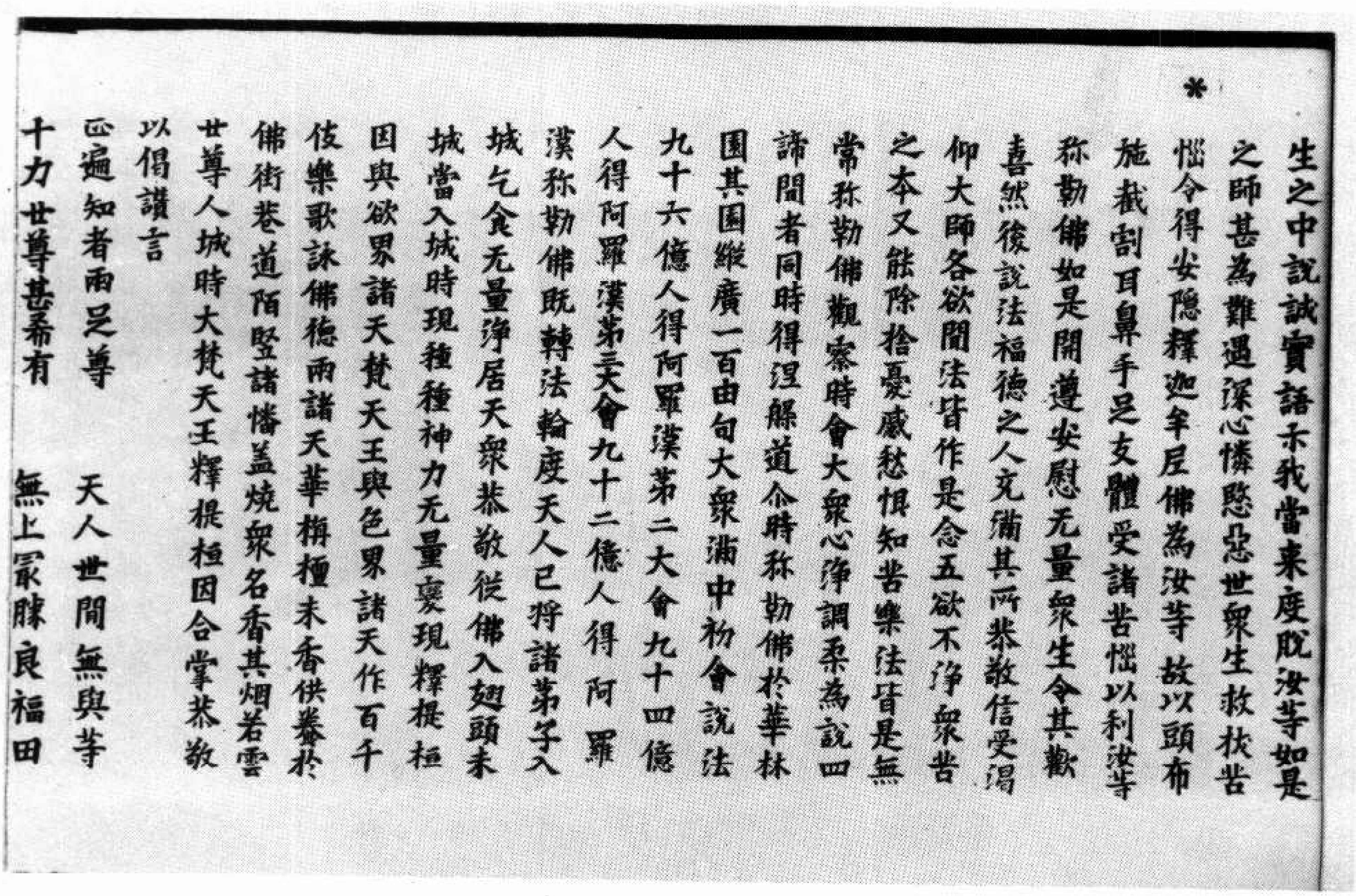

*

生之中說誠實語示我當来度脫汝等如是
之師甚為難遇深心憐愍惡世衆生救拔苦
惱令得安隱釋迦牟尼佛為汝等故以頭布
施截割耳鼻手足支體受諸苦惱以利汝等
弥勒佛如是開導安慰无量衆生令其歡
喜然後說法福德之人充滿其所恭敬信受渴
仰大師各欲聞法皆作是念五欲不淨衆苦
之本又能除捨憂慼愁悵知苦樂法皆是無
常弥勒佛觀察時會大衆心淨調柔為說四
諦聞者同時得涅槃道尒時弥勒佛於華林
園其園縱廣一百由旬大衆滿中初會說法
九十六億人得阿羅漢第二大會九十四億
人得阿羅漢第三大會九十二億人得阿羅
漢弥勒佛既轉法輪度天人已将諸弟子入
城乞食无量淨居天衆恭敬從佛入翅頭末
城當入城時現種種神力无量變現釋提桓
因與欲界諸天梵天王與色界諸天作百千
伎樂歌詠佛德雨諸天華栴檀末香供養於
佛街巷道陌竪諸幡蓋燒衆名香其烟若雲
世尊入城時大梵天王釋提桓因合掌恭敬
以偈讃言
正遍知者兩足尊　天人世間無與等
十力世尊甚希有　無上最勝良福田

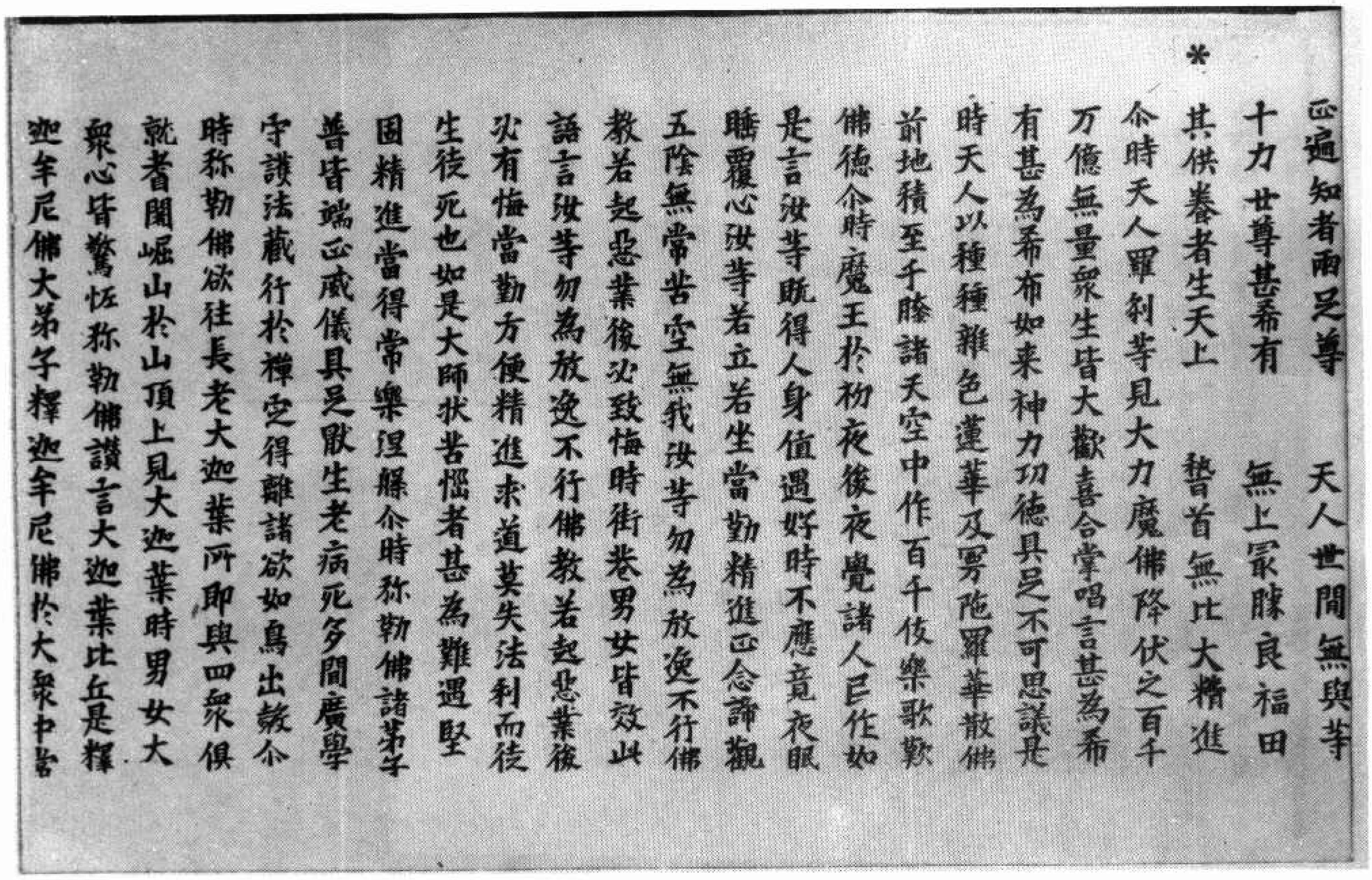

＊

正遍知者兩足尊　天人世間無與等
十力世尊甚希有　無上最勝良福田
其供養者生天上　稽首無比大精進
尒時天人羅刹等見大力魔佛降伏之百千
万億無量衆生皆大歡喜合掌唱言甚為希
有甚為希布如来神力功德具足不可思議是
時天人以種種雜色蓮華及曼陀羅華散佛
前地積至于膝諸天空中作百千伎樂歌歎
佛德尒時魔王於初夜後夜覺諸人民作如
是言汝等既得人身值遇好時不應竟夜眠
睡覆心汝等若立若坐當勤精進正念諦觀
五陰無常苦空無我汝等勿為放逸不行佛
教若起惡業後必致悔時街巷男女皆效此
語言汝等勿為放逸不行佛教若起惡業後
必有悔當勤方便精進求道莫失法利而徒
生徒死也如是大師拔苦惱者甚為難遇堅
固精進當得常樂涅槃尒時弥勒佛諸弟子
普皆端正威儀具足猒生老病死多聞廣學
守護法藏行於禪定得離諸欲如鳥出鷇尒
時弥勒佛欲往長老大迦葉所即與四衆俱
就耆闍崛山於山頂上見大迦葉時男女大
衆心皆驚恠弥勒佛讚言大迦葉比丘是釋
迦牟尼佛大弟子釋迦牟尼佛於大衆中常

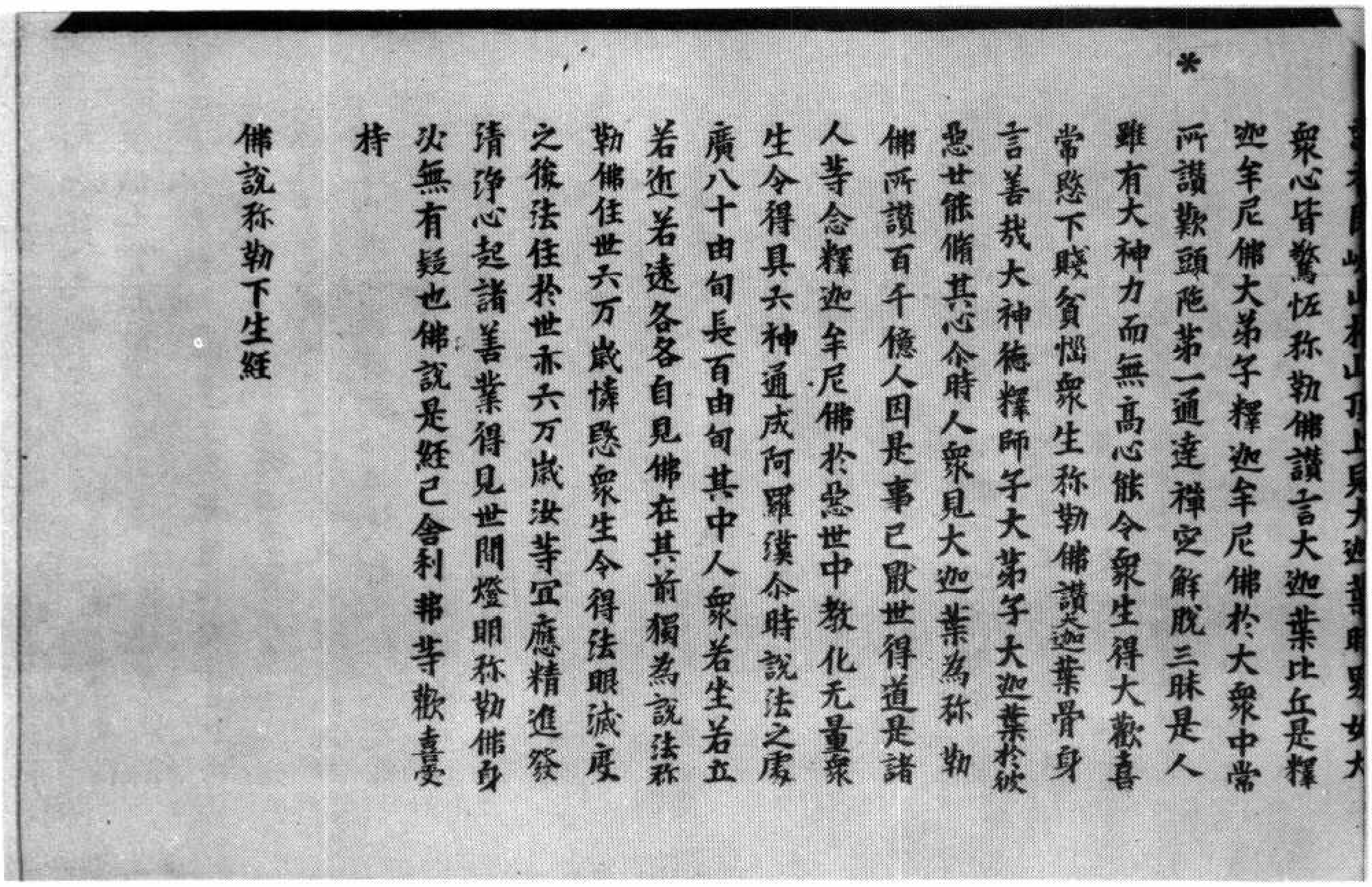

耆闍崛山於山頂上見大迦葉時男女大

＊

衆心皆驚恠弥勒佛讚言大迦葉比丘是釋
迦牟尼佛大弟子釋迦牟尼佛於大衆中常
所讚歎頭陀第一通達禪定解脫三昧是人
雖有大神力而無高心能令衆生得大歡喜
常愍下賤貧惱衆生弥勒佛讚大迦葉骨身
言善哉大神德釋師子大弟子大迦葉於彼
惡世能脩其心尒時人衆見大迦葉為弥勒
佛所讚百千億人因是事已猒世得道是諸
人等念釋迦牟尼佛於惡世中教化无量衆
生令得具六神通成阿羅漢尒時說法之處
廣八十由旬長百由旬其中人衆若坐若立
若近若遠各各自見佛在其前獨為說法弥
勒佛住世六万歲憐愍衆生令得法眼滅度
之後法住於世亦六万歲汝等宜應精進發
清淨心起諸善業得見世間燈明弥勒佛身
必無有疑也佛說是經已舍利弗等歡喜受
持

佛說弥勒下生經

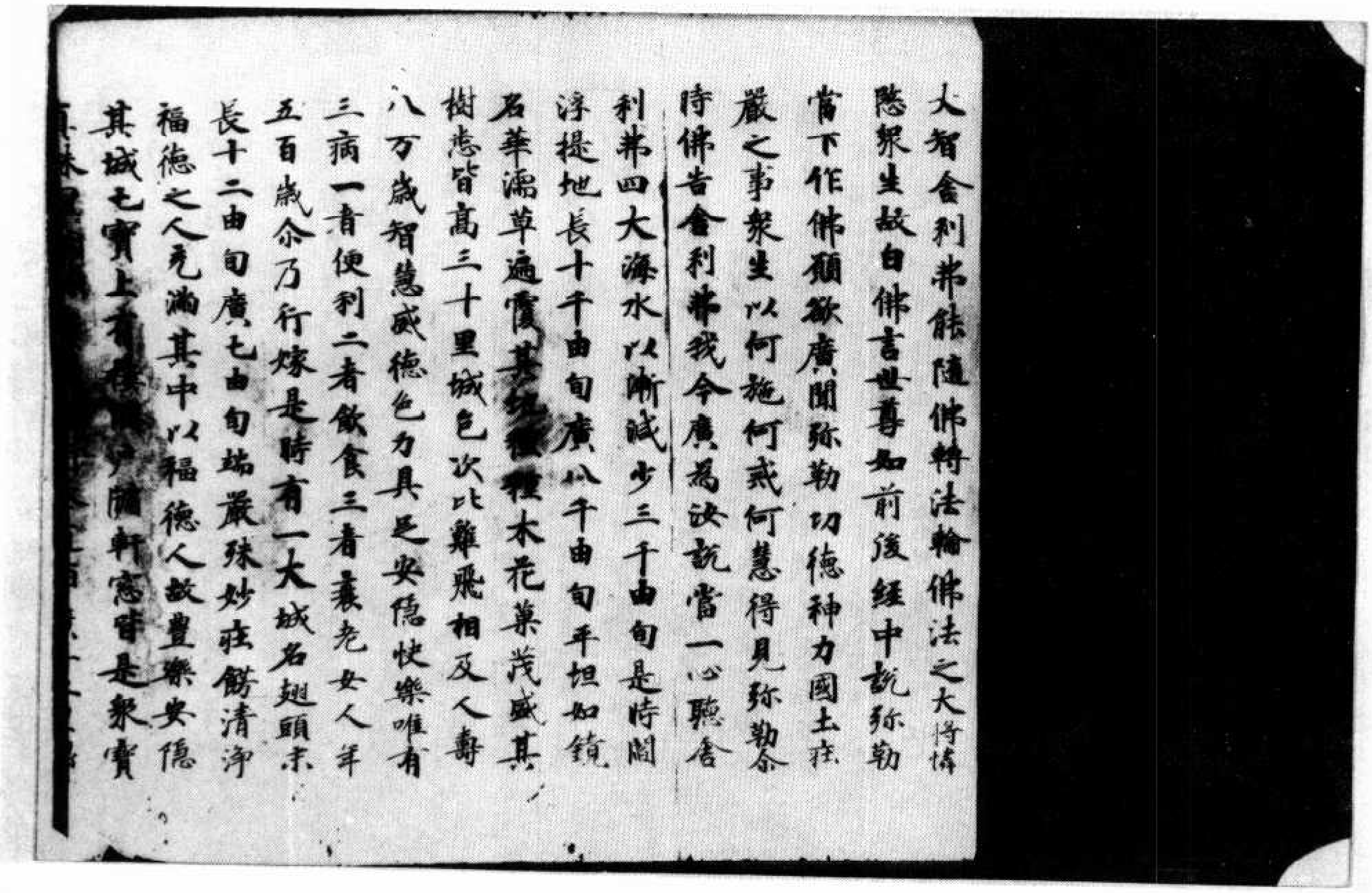

大智舍利弗能隨佛轉法輪佛法之大將憐
愍衆生故白佛言世尊如前後經中說弥勒
當下作佛願欲廣聞弥勒功德神力國土莊
嚴之事衆生以何施何戒何慧得見弥勒尒
時佛告舍利弗我今廣為汝說當一心聽舍
利弗四大海水以漸減少三千由旬是時閻
浮提地長十千由旬廣八千由旬平坦如鏡
名華濡草遍覆其地種種樹木花菓茂盛其
樹悉皆高三十里城邑次比雞飛相及人壽
八万歲智慧威德色力具足安隱快樂唯有
三病一者便利二者飲食三者衰老女人年
五百歲尒乃行嫁是時有一大城名翅頭末
長十二由旬廣七由旬端嚴殊妙莊餝清淨
福德之人充滿其中以福德人故豐樂安隱
其城七寶上有樓閣戶牖軒窓皆是衆寶
真珠[illegible]

北三二〇號（菜十二）佛說彌勒下生經

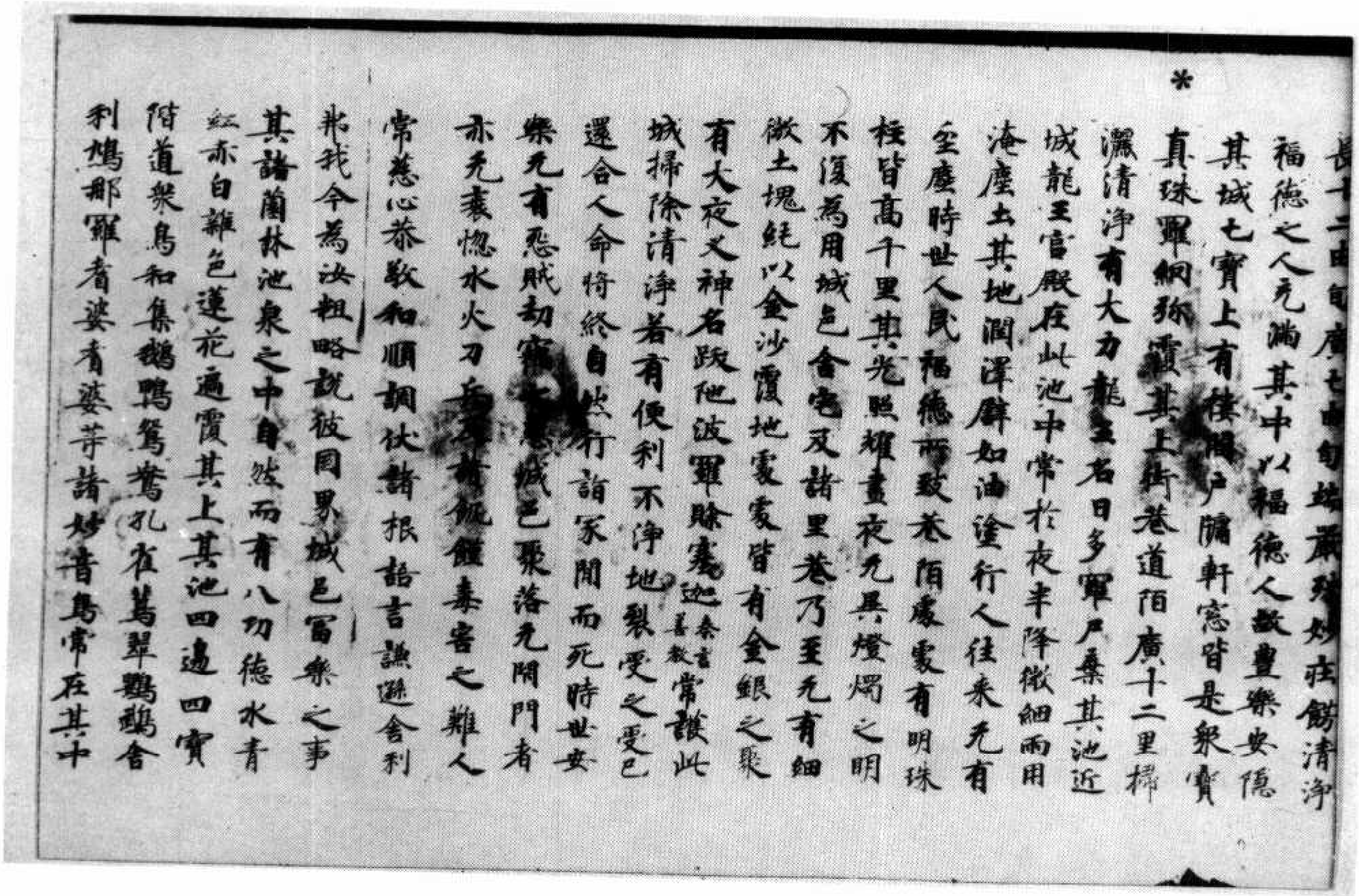

長十二由旬廣七由旬端嚴殊妙莊餝清淨
福德之人充滿其中以福德人故豐樂安隱
其城七寶上有樓閣戶牖軒窓皆是衆寶
*真珠羅網弥覆其上街巷道陌廣十二里掃
灑清淨有大力龍王名曰多羅尸棄其池近
城龍王宮殿在此池中常於夜半降微細雨用
淹塵土其地潤澤譬如油塗行人往來无有
坌塵時世人民福德所致巷陌處處有明珠
柱皆高千里其光照耀晝夜无異燈燭之明
不復為用城邑舍宅及諸里巷乃至无有細
微土塊純以金沙覆地處處皆有金銀之聚
有大夜叉神名跋陁波羅賒塞迦（秦言善教）常護此
城掃除清淨若有便利不淨地裂受之受已
還合人命将終自然行詣冢間而死時世安
樂无有怨賊劫竊之患城邑聚落无閉門者
亦无衰惱水火刀兵及諸飢饉毒害之難人
常慈心恭敬和順調伏諸根語言謙遜舍利
弗我今為汝粗略說彼國界城邑富樂之事
其諸園林池泉之中自然而有八功德水青
紅赤白雜色蓮花遍覆其上其池四邊四寶
階道衆鳥和集鵝鴨鴛鴦孔雀翡翠鸚鵡舍
利鳩那羅耆婆耆婆等諸妙音鳥常在其中

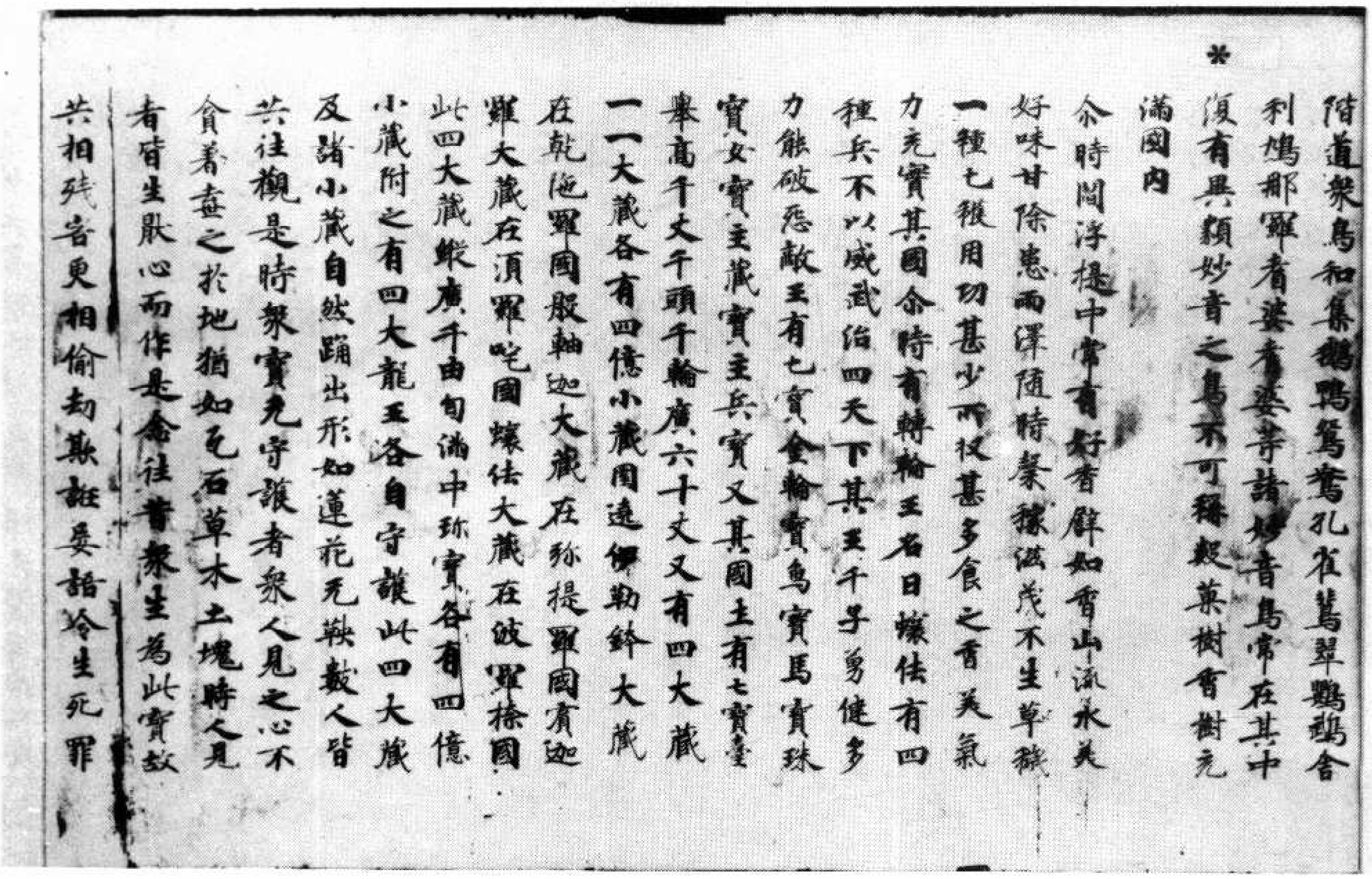

*

階道衆鳥和集鵝鴨鴛鴦孔雀翡翠鸚鵡舍利鳩那羅耆婆耆婆等諸妙音鳥常在其中復有異類妙音之鳥不可稱數菓樹香樹充滿國內

尒時閻浮提中常有好香譬如香山流水美好味甘除患雨澤隨時穀稼滋茂不生草穢一種七穫用功甚少所收甚多食之香美氣力充實其國尒時有轉輪王名曰蠰佉有四種兵不以威武治四天下其王千子勇健多力能破怨敵王有七寶金輪寶象寶馬寶珠寶女寶主藏寶主兵寶又其國土有七寶臺舉高千丈千頭千輪廣六十丈又有四大藏一一大藏各有四億小藏圍遶伊勒鉢大藏在乾陁羅國般軸迦大藏在弥提羅國賓迦羅大藏在須羅吒國蠰佉大藏在波羅捺國此四大藏縱廣千由旬滿中珎寶各有四億小藏附之有四大龍王各自守護此四大藏及諸小藏自然踊出形如蓮花无數人皆共往觀是時衆寶无守護者衆人見之心不貪著棄之於地猶如瓦石草木土塊時人見者皆生猒心而作是念往昔衆生為此寶故共相殘害更相偷劫欺誑妄語令生死罪

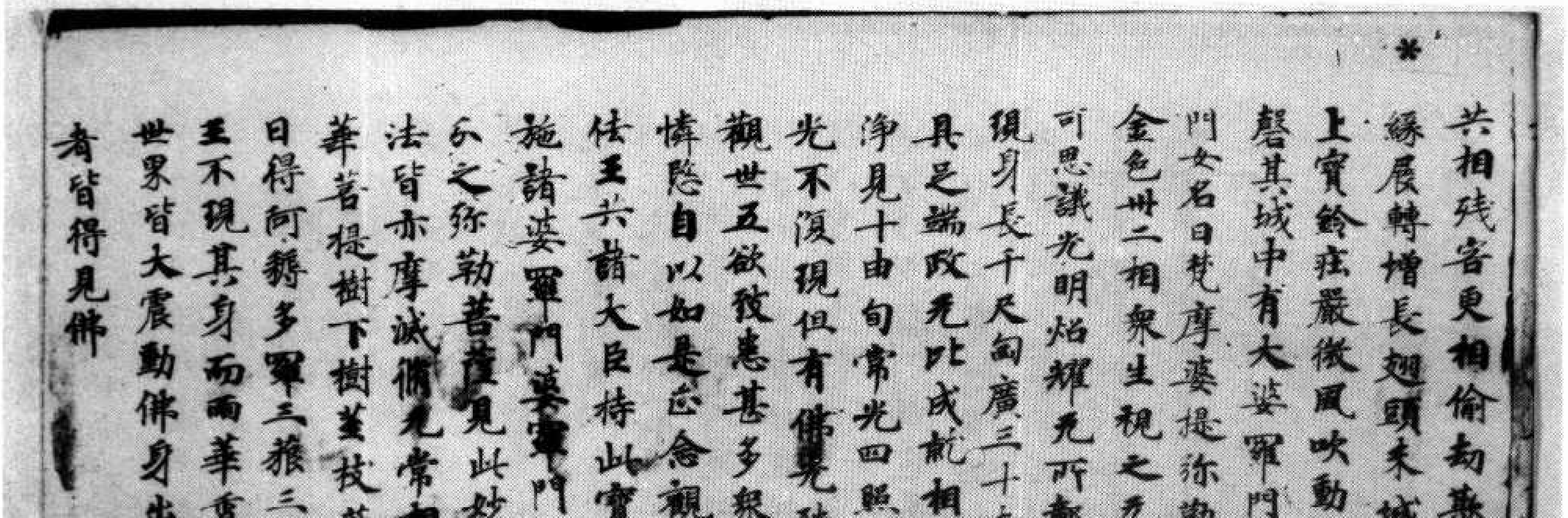

*

共相殘害更相偷劫欺誑妄語令生死罪緣展轉增長翅頭末城衆寶羅網弥覆其上寶鈴莊嚴微風吹動其聲和雅如扣鍾磬其城中有大婆羅門主名曰妙梵婆羅門女名曰梵摩婆提弥勒託生以為父母身紫金色卅二相衆生視之无有猒足身力无量不可思議光明炤耀无所鄣㝵日月火珠都不復現身長千尺匈廣三十丈面長二丈四尺身體具足端政无比成就相好如鑄金像肉眼清淨見十由旬常光四照面百由旬日月珠火光不復現但有佛光殊妙第一弥勒菩薩觀世五欲致患甚多衆生沉沒在大生死甚憐愍自以如是正念觀故不樂在家時蠰佉王共諸大臣持此寶臺奉上弥勒受已施諸婆羅門婆羅門受已即便毀壞各共分之弥勒菩薩見此妙臺須臾无常知一切法皆亦磨滅脩无常相出家學道坐於龍華菩提樹下樹莖枝葉高五十里即以出家日得阿耨多羅三藐三菩提尒時諸天龍神王不現其身而雨華香供養於佛三千大千世界皆大震動佛身出光炤无量國應可度者皆得見佛

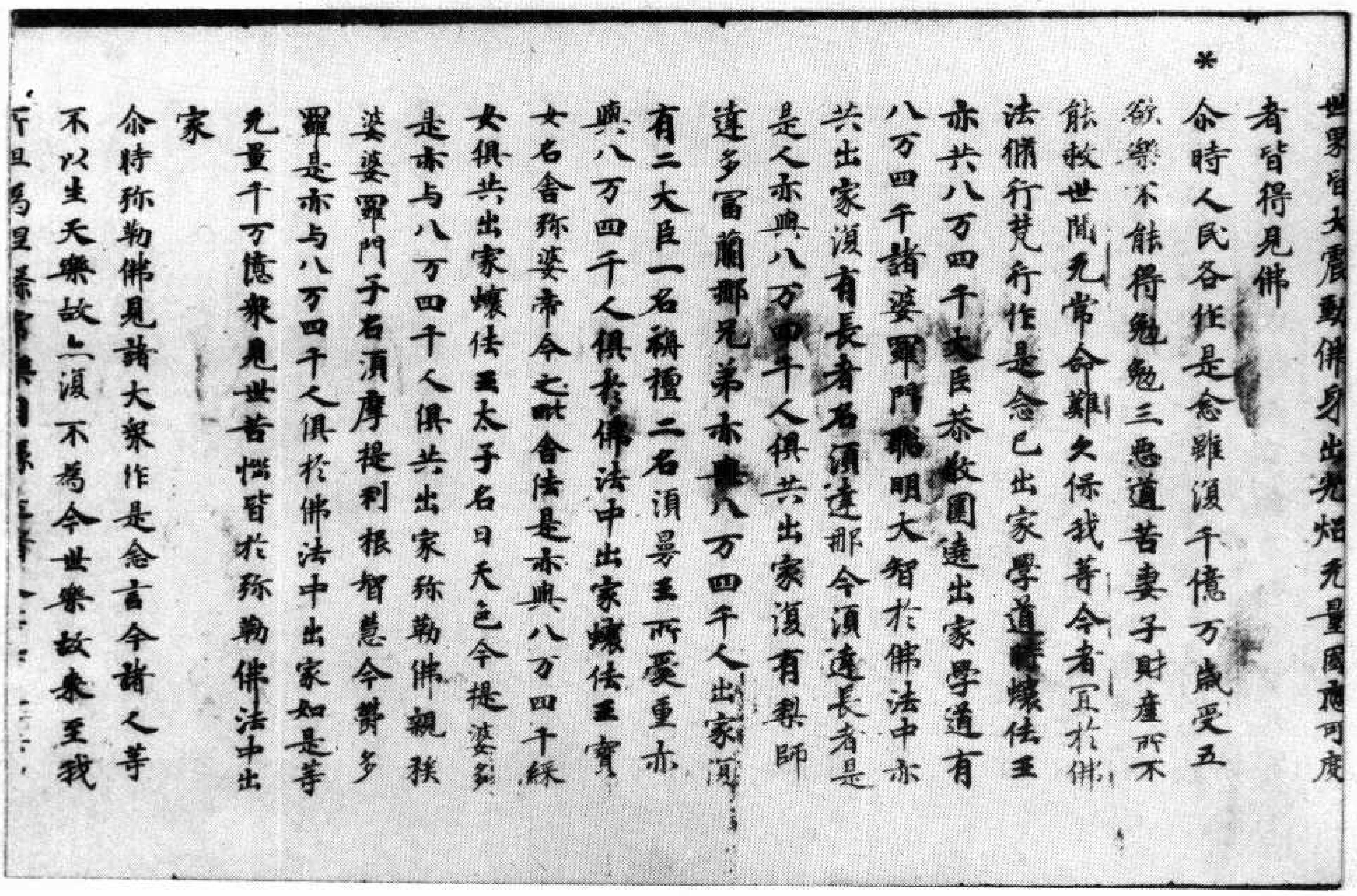

世界皆大震動佛身出光焰无量國應可度
*
者皆得見佛
尒時人民各作是念雖須千億万歲受五
欲樂不能得免勉三惡道苦妻子財產所不
能救世間无常命難久保我等今者宜於佛
法脩行梵行作是念已出家學道時蠰佉王
亦共八万四千大臣恭敬圍遶出家學道有
八万四千諸婆羅門聰明大智於佛法中亦
共出家須有長者名須達那今須達長者是
是人亦與八万四千人俱共出家復有梨師
達多富蘭那兄弟亦與八万四千人出家復
有二大臣一名栴檀二名須曼王所愛重亦
與八万四千人俱於佛法中出家蠰佉王寶
女名舍弥婆帝今之毗舍佉是亦與八万四千綵
女俱共出家蠰佉王太子名曰天色今提婆娑
是亦与八万四千人俱共出家弥勒佛親族
婆羅門子名須摩提利根智慧今鬱多
羅是亦与八万四千人俱於佛法中出家如是等
无量千万億衆見世苦惱皆於弥勒佛法中出
家
尒時弥勒佛見諸大衆作是念言今諸人等
不以生天樂故亦不爲今世樂故來至我
所但爲涅槃

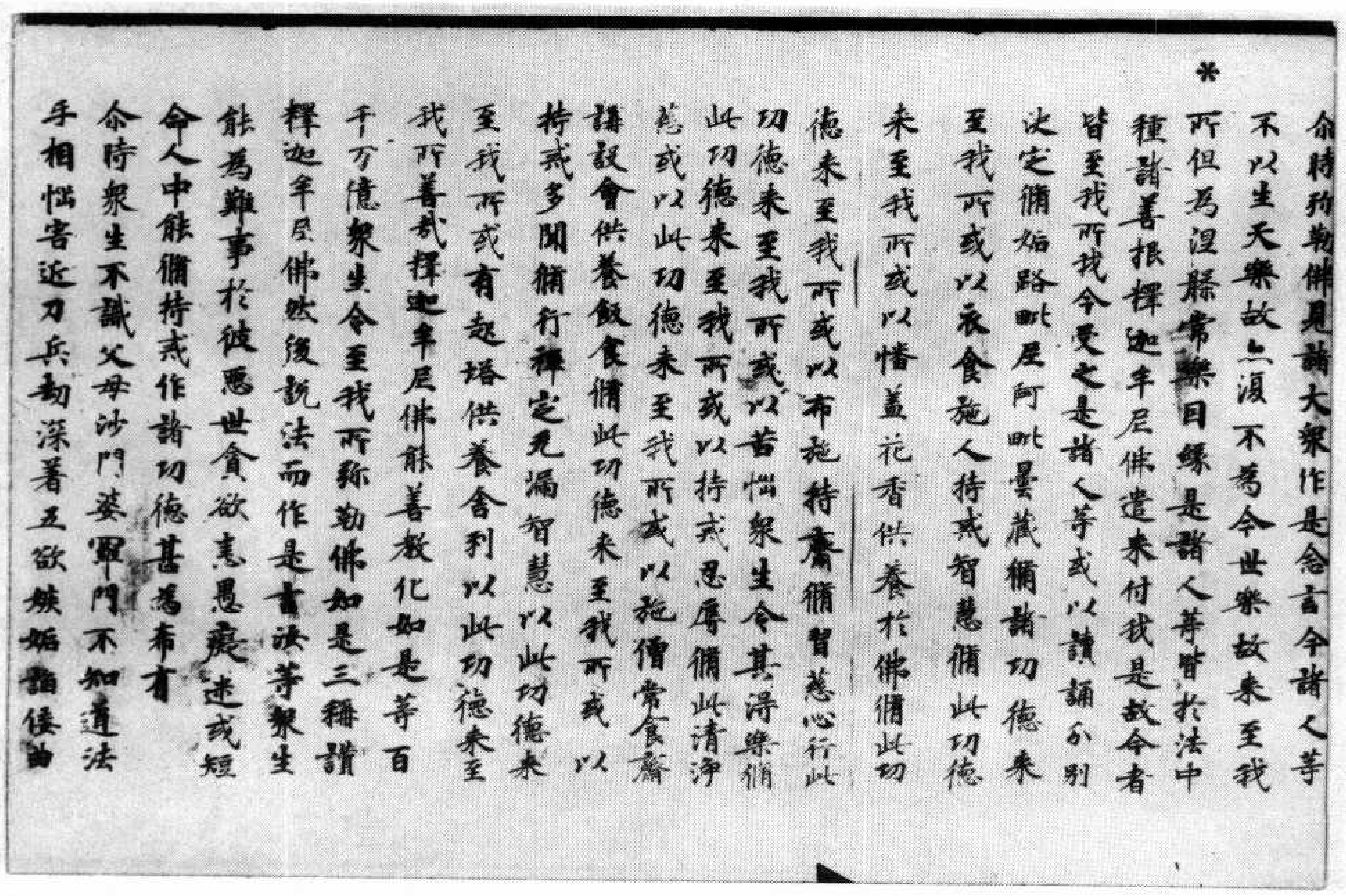

尒時弥勒佛見諸大衆作是念言今諸人等
*
不以生天樂故亦不爲今世樂故來至我
所但爲涅槃常樂因緣是諸人等皆於法中
種諸善根釋迦牟尼佛遣來付我是故今者
皆至我所我今受之是諸人等或以讀誦分別
決定脩多路毗尼阿毗曇藏脩諸功德來
至我所或以衣食施人持戒智慧脩此功德
來至我所或以幡蓋花香供養於佛脩此功
德來至我所或以布施持齋脩習慈心行此
功德來至我所或以苦惱衆生令其得樂脩
此功德來至我所或以持戒忍辱脩此清淨
慈或以此功德來至我所或以施僧常食齋
講設會供養飯食脩此功德來至我所或以
持戒多聞脩行禪定无漏智慧以此功德來
至我所或有起塔供養舍利以此功德來至
我所善哉釋迦牟尼佛能善教化如是等百
千万億衆生令至我所弥勒佛如是三稱讚
釋迦牟尼佛然後說法而作是言汝等衆生
能爲難事於彼惡世貪欲瞋恚愚癡迷惑短
命人中能脩持戒作諸功德甚爲希有
尒時衆生不識父母沙門婆羅門不知道法
手相惱害近刀兵劫深著五欲嫉妬諂侫曲

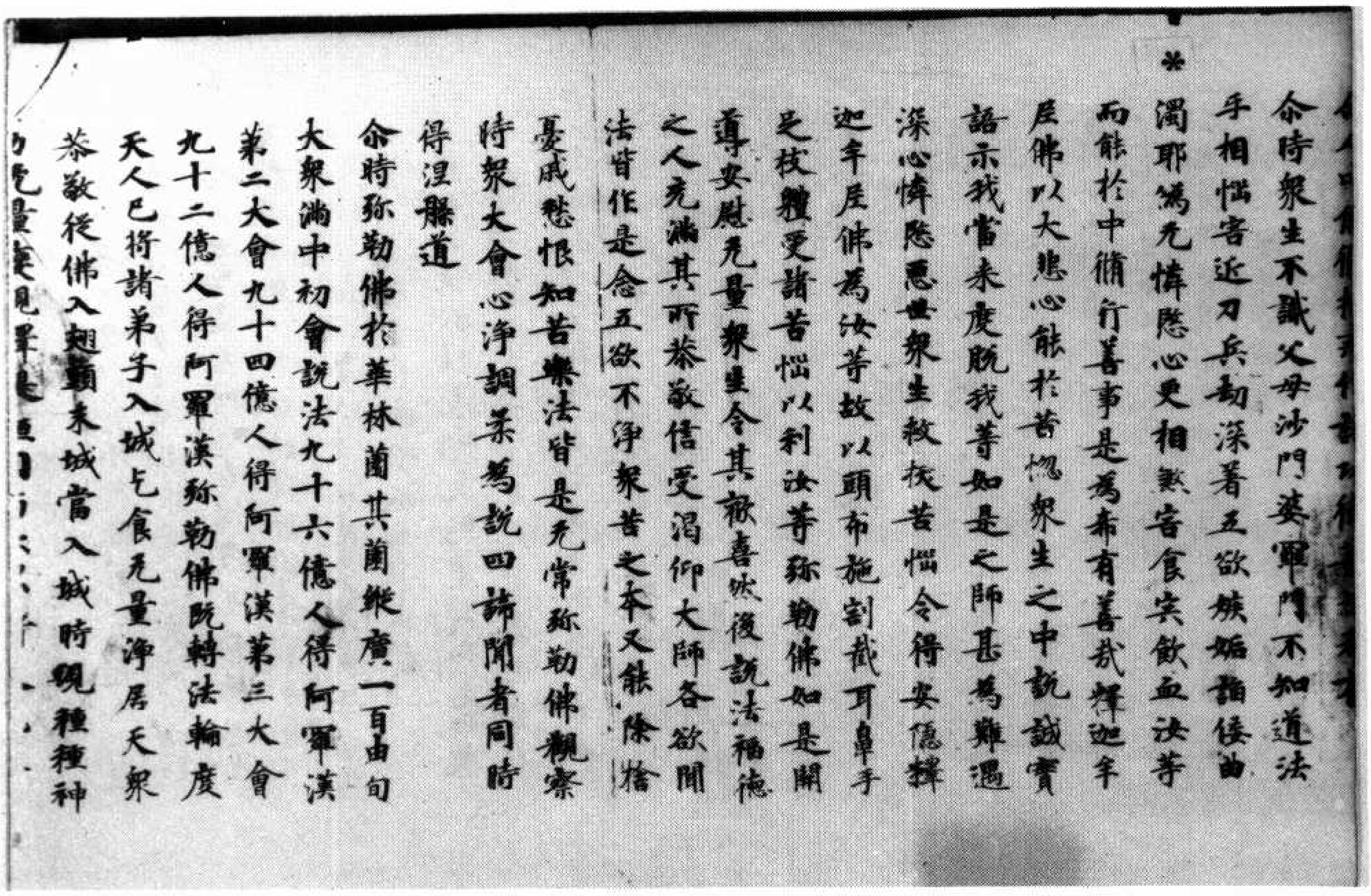

尒時衆生不識父母沙門婆羅門不知道法手相惱害迮刀兵勣深著五欲嫉妬謟佞曲濁耶僞无憐愍心更相殺害食宍飲血汝等而能於中脩行善事是爲希有善哉釋迦牟尼佛以大悲心能於苦惱衆生之中說誠實語示我當來度脫我等如是之師甚爲難遇深心憐愍惡世衆生救拔苦惱令得安隱釋迦牟尼佛爲汝等故以頭布施割截耳鼻手足枝體受諸苦惱以利汝等弥勒佛如是開導安慰无量衆生令其歡喜然後說法福德之人充滿其所恭敬信受渇仰大師各欲聞法皆作是念五欲不淨衆苦之本又能除捨憂慼愁恨知苦樂法皆是无常弥勒佛觀察時衆大會心淨調柔爲說四諦聞者同時得涅槃道

尒時弥勒佛於華林薗其薗縱廣一百由旬大衆滿中初會說法九十六億人得阿羅漢第二大會九十四億人得阿羅漢第三大會九十二億人得阿羅漢弥勒佛旣轉法輪度天人已將諸弟子入城乞食无量淨居天衆恭敬從佛入翅頭末城當入城時現種種神

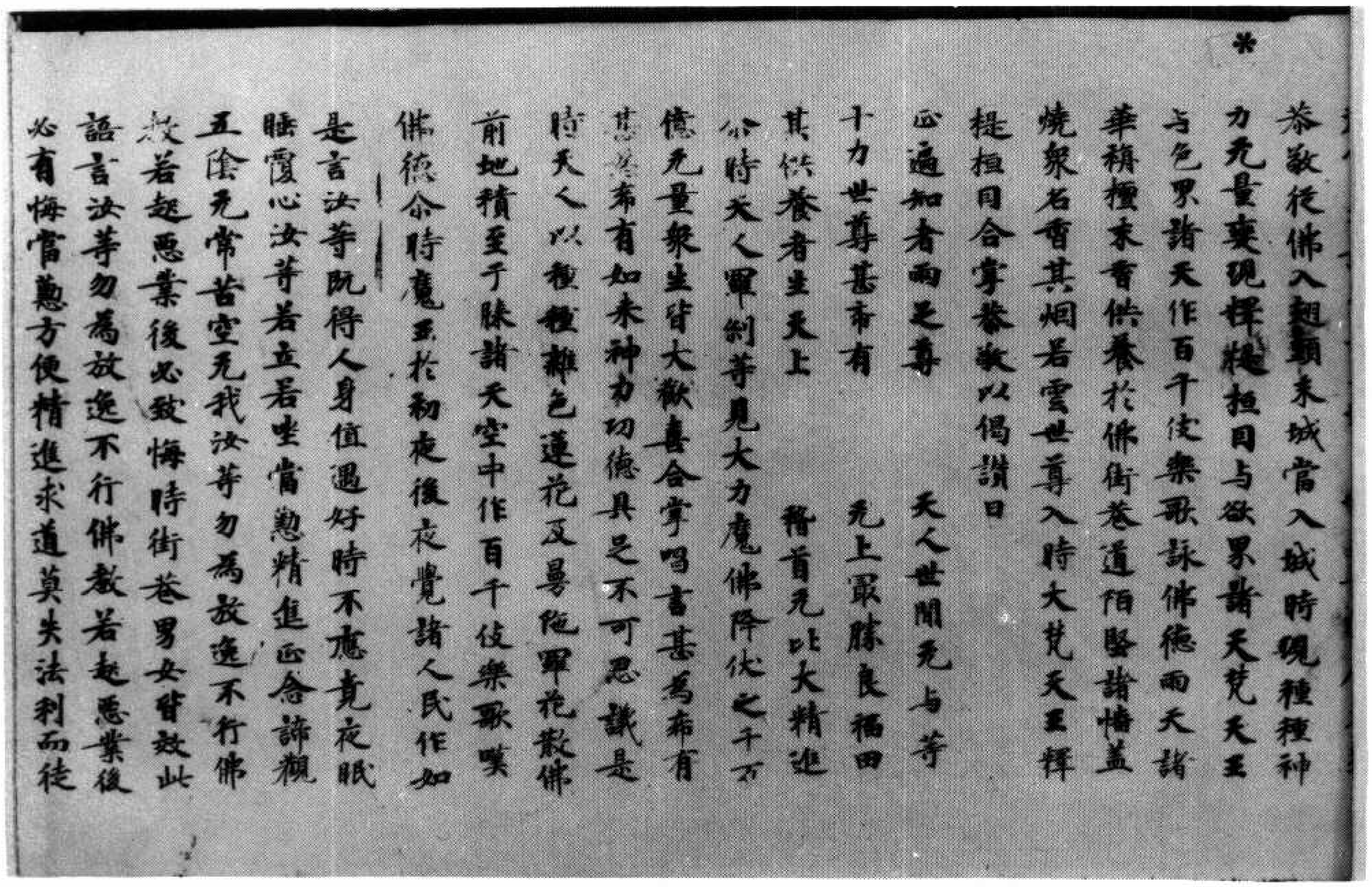

恭敬從佛入翅頭末城當入城時現種種神力无量變現釋提桓因与欲界諸天梵天王与色界諸天作百千伎樂歌詠佛德雨天諸華旃檀末香供養於佛街巷道陌竪諸幡蓋燒衆名香其烟若雲世尊入時大梵天王釋提桓因合掌恭敬以偈讃曰

正遍知者兩足尊　天人世間无与等
十力世尊甚希有　无上最勝良福田
其供養者生天上　稽首无比大精進

尒時天人羅剎等見大力魔佛降伏之千万億无量衆生皆大歡喜合掌唱言甚爲希有甚爲希有如來神力功德具足不可思議是時天人以種種雜色蓮花及曼陁羅花散佛前地積至于膝諸天空中作百千伎樂歌嘆佛德尒時魔王於初夜後夜覺諸人民作如是言汝等旣得人身値遇好時不應竟夜眠睡覆心汝等若立若坐當懃精進正念諦觀五陰无常苦空无我汝等勿爲放逸不行佛教若起惡業後必致悔時街巷男女皆效此語言汝等勿爲放逸不行佛教若起惡業後必有悔當懃方便精進求道莫失法利而徒

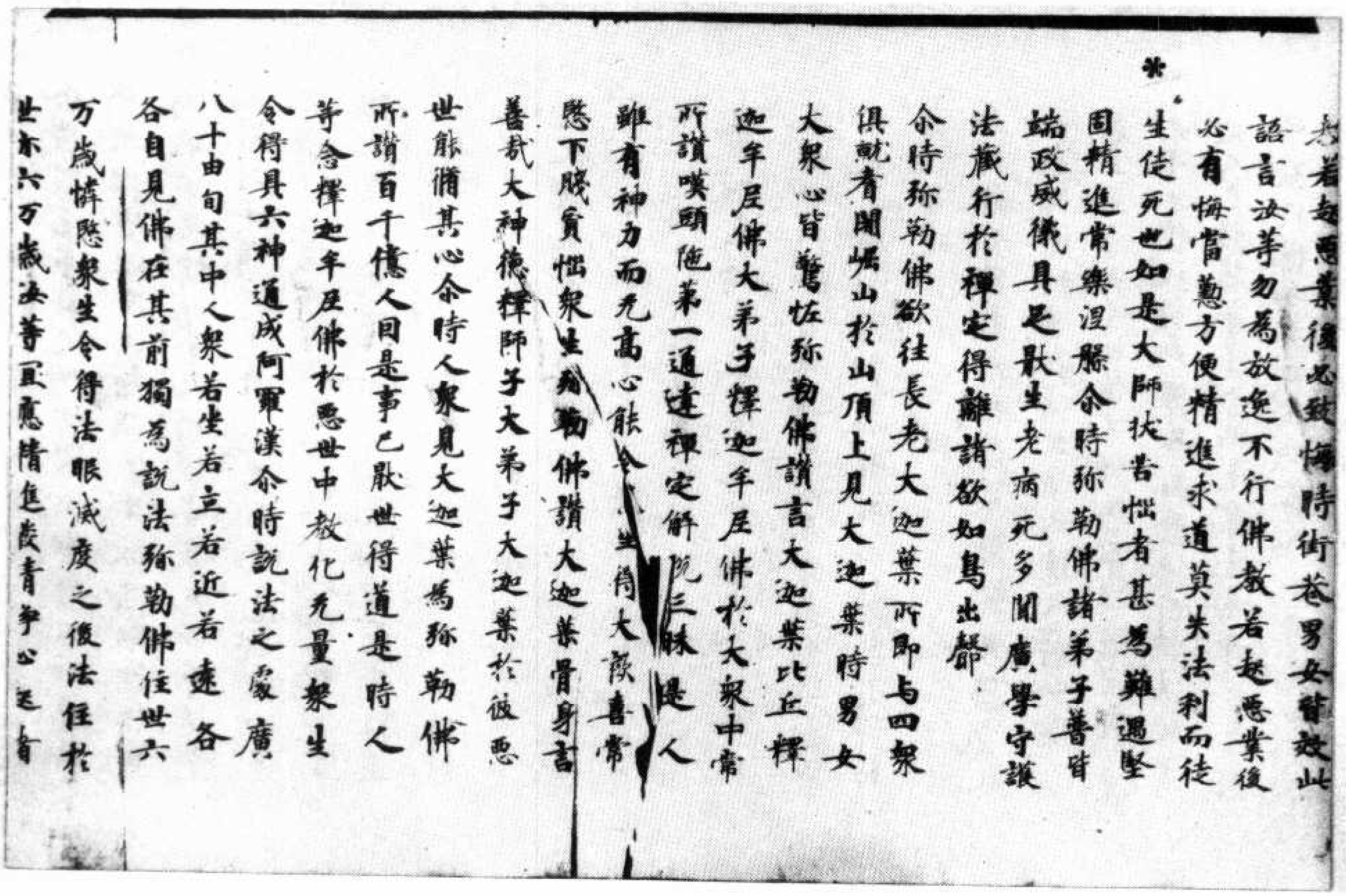

若起惡業後必致悔時街巷男女皆效此
語言汝等勿為放逸不行佛教若起惡業後
必有悔當懃方便精進求道莫失法利而徒
*生徒死也如是大師拔苦惱者甚為難遇堅
固精進常樂涅槃爾時弥勒佛諸弟子普皆
端政威儀具足猒生老病死多聞廣學守護
法藏行於禪定得離諸欲如鳥出鷇
爾時弥勒佛欲往長老大迦葉所即与四衆
俱就耆闍崛山於山頂上見大迦葉時男女
大衆心皆驚怪弥勒佛讃言大迦葉比丘釋
迦牟尼佛大弟子釋迦牟尼佛於大衆中常
所讃嘆頭陁第一通達禪定解脫三昧是人
雖有神力而无高心能令衆生得大歡喜常
慜下賤貧惱衆生弥勒佛讃大迦葉骨身言
善哉大神德釋師子大弟子大迦葉於彼惡
世能脩其心爾時人衆見大迦葉為弥勒佛
所讃百千億人因是事已猒世得道是時人
等念釋迦牟尼佛於惡世中教化无量衆生
令得具六神通成阿羅漢爾時說法之處廣
八十由旬其中人衆若坐若立若近若遠各
各自見佛在其前獨為說法弥勒佛住世六
万歲憐愍衆生令得法眼滅度之後法住於
世亦六万歲汝等宜應精進發清淨心起諸

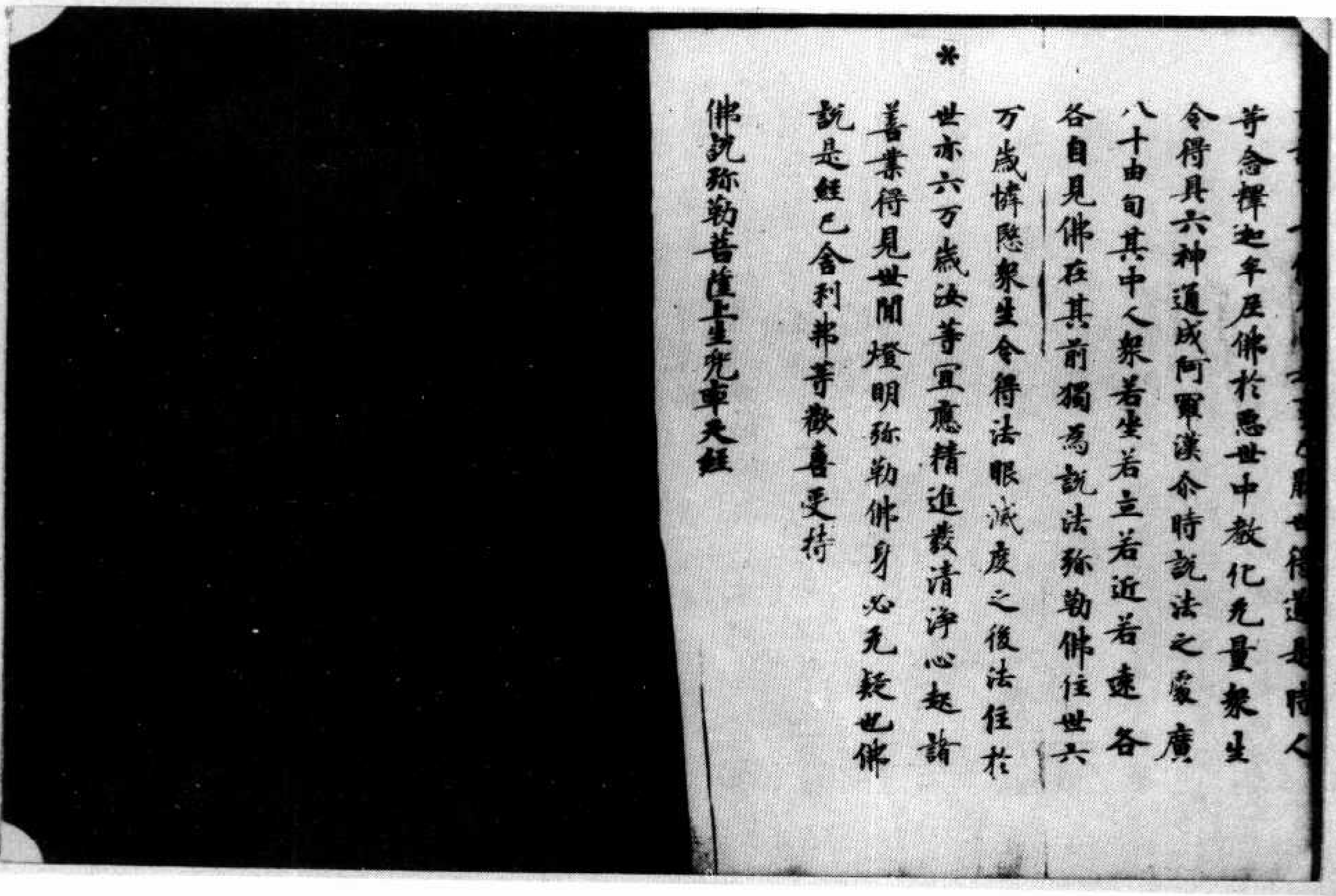

世得道是時人
等念釋迦牟尼佛於惡世中教化无量衆生
令得具六神通成阿羅漢爾時說法之處廣
八十由旬其中人衆若坐若立若近若遠各
各自見佛在其前獨為說法弥勒佛住世六
万歲憐愍衆生令得法眼滅度之後法住於
*世亦六万歲汝等宜應精進發清淨心起諸
善業得見世間燈明弥勒佛身必无疑也佛
說是經已舍利弗等歡喜受持

佛說弥勒菩薩上生兜率天經

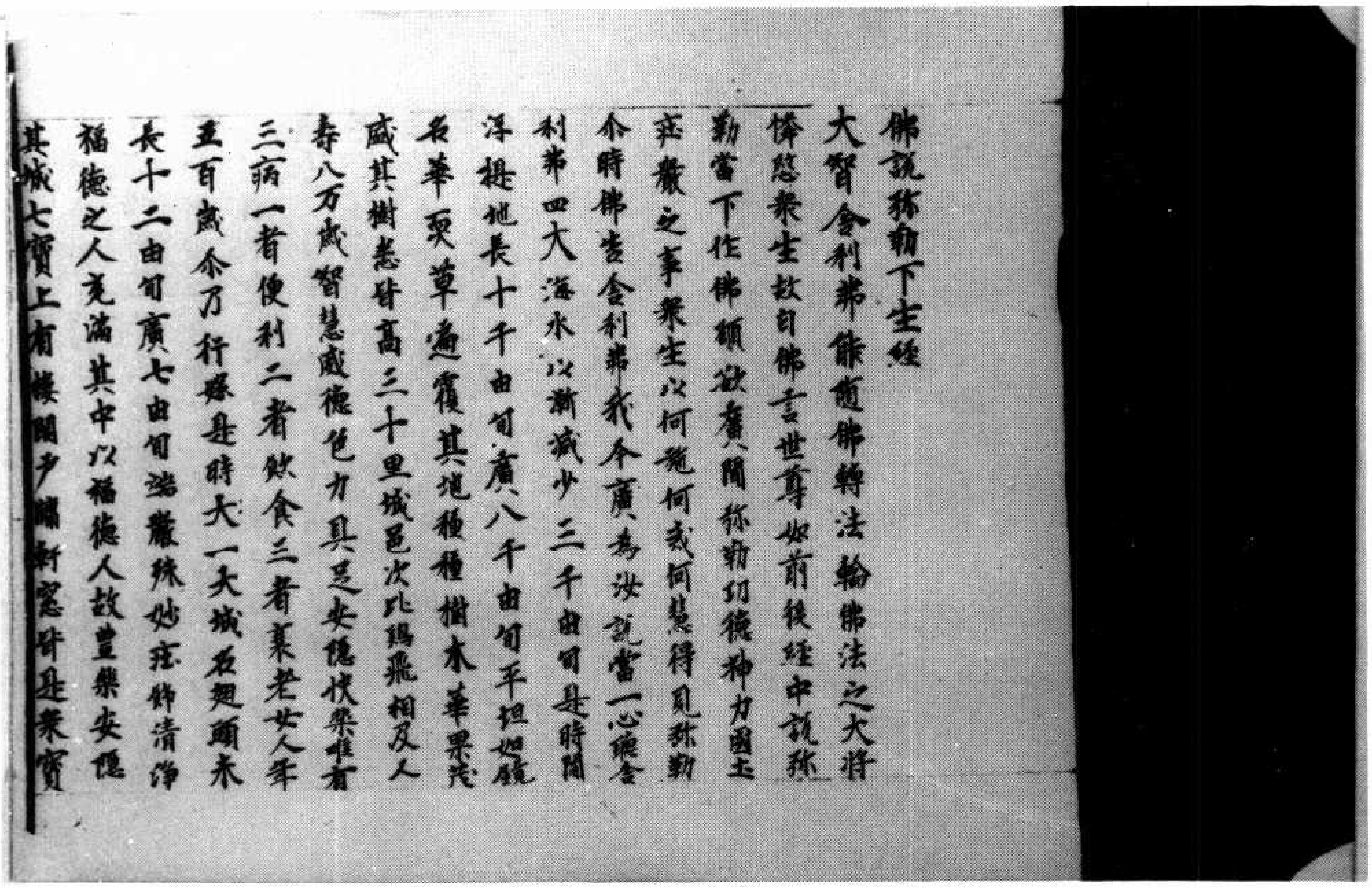

佛說弥勒下生經
大智舍利弗能隨佛轉法輪佛法之大將
憐愍衆生故白佛言世尊如前後經中說弥
勒當下作佛願欲廣聞弥勒功德神力國土
莊嚴之事衆生以何施何戒何慧得見弥勒
尒時佛告舍利弗我今廣為汝說當一心聽舍
利弗四大海水以漸減少三千由旬是時閻
浮提地長十千由旬廣八千由旬平坦如鏡
名華軟草遍覆其地種種樹木華果茂
盛其樹悉皆高三十里城邑次比鷄飛相及人
壽八万歲智慧威德色力具足安隱快樂唯有
三病一者便利二者飲食三者衰老女人年
五百歲尒乃行嫁是時大一大城名翅頭末
長十二由旬廣七由旬端嚴殊妙莊飾清淨
福德之人充滿其中以福德人故豐樂安隱
其城七寶上有樓閣戶牖軒窓皆是衆寶

北三二一號（宙九十三）佛說彌勒下生經

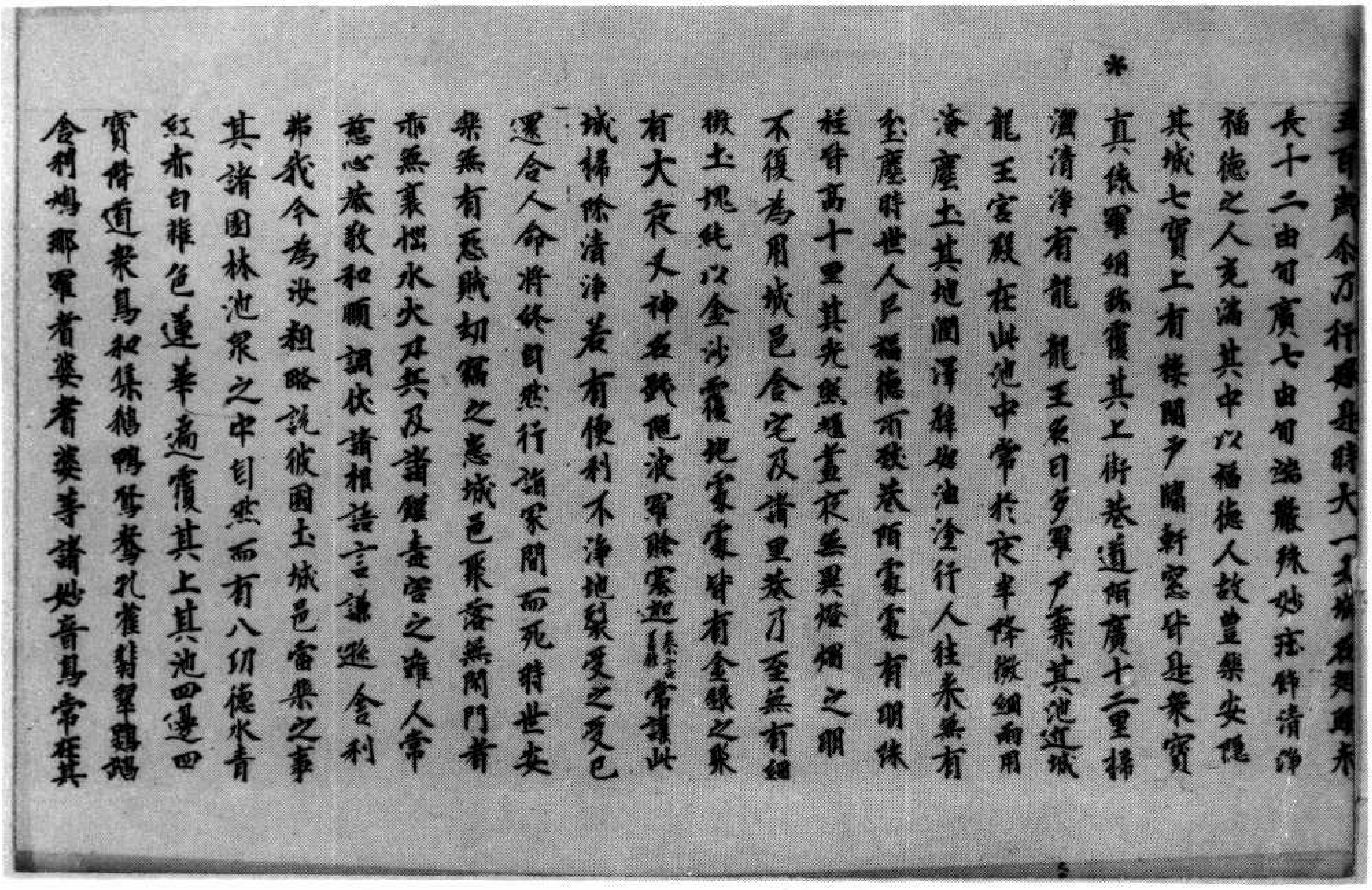

五百歲尒乃行嫁是時大一大城名翅頭末
長十二由旬廣七由旬端嚴殊妙莊飾清淨
福德之人充滿其中以福德人故豐樂安隱
其城七寶上有樓閣戶牖軒窓皆是衆寶
真珠羅網弥覆其上街巷道陌廣十二里掃
灑清淨有龍 龍王名曰多羅尸棄其池近城
龍王宮殿在此池中常於夜半降微細雨用
淹塵土其地潤澤譬如油塗行人往來無有
坌塵時世人民福德所致巷陌處處有明珠
柱皆高十里其光照耀晝夜無異燈燭之明
不復為用城邑舍宅及諸里巷乃至無有細
微土塊純以金沙覆地處處皆有金銀之聚
有大夜叉神名跋陀波羅賒塞迦（秦言善教）常護此
城掃除清淨若有便利不淨地裂受之受已
還合人命將終自然行詣冢間而死時世安
樂無有怨賊劫竊之患城邑聚落無閉門者
亦無衰惱水火刀兵及諸饑饉毒害之難人常
慈心恭敬和順調伏諸根語言謙遜舍利
弗我今為汝粗略說彼國土城邑富樂之事
其諸園林池泉之中自然而有八功德水青
紅赤白雜色蓮華遍覆其上其池四邊四
寶階道衆鳥和集鵝鴨鴛鴦孔雀翡翠鸚鵡
舍利鳩那羅耆婆耆婆等諸妙音鳥常在其

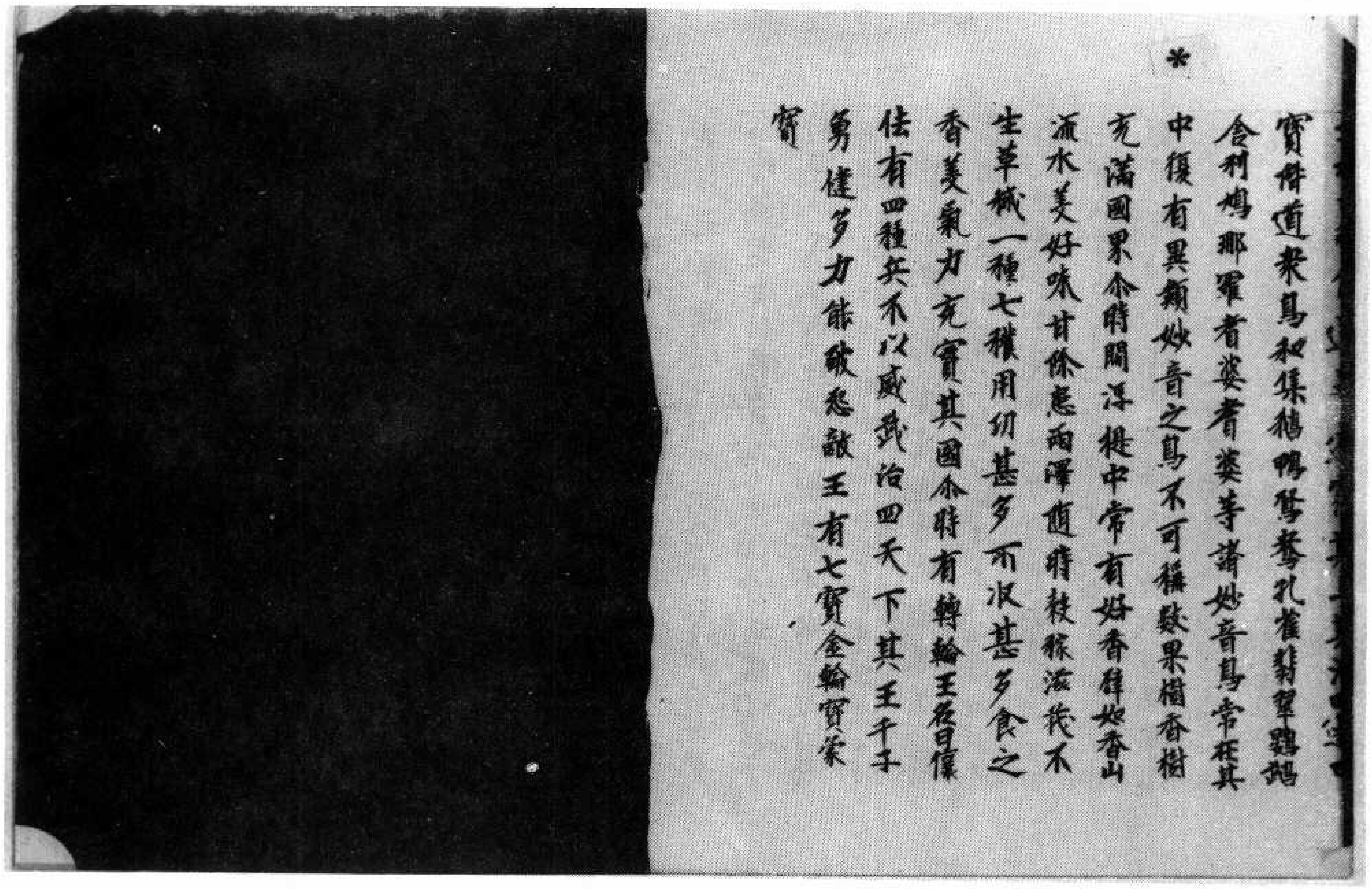

寶階道衆鳥和集鵝鴨鴛鴦孔雀翡翠鸚鵡
舍利鳩那羅耆婆耆婆等諸妙音鳥常在其
中復有異類妙音之鳥不可稱數果樹香樹
充滿國界尒時閻浮提中常有好香譬如香山
流水美好味甘除患雨澤随時穀稼滋茂不
生草穢一種七穫用功甚少所收甚多食之
香美氣力充實其國尒時有轉輪王名曰儴
佉有四種兵不以威武治四天下其王千子
勇健多力能破怨敵王有七寶金輪寶象
寶

▼北三二二號（辰六十七）佛說彌勒下生經

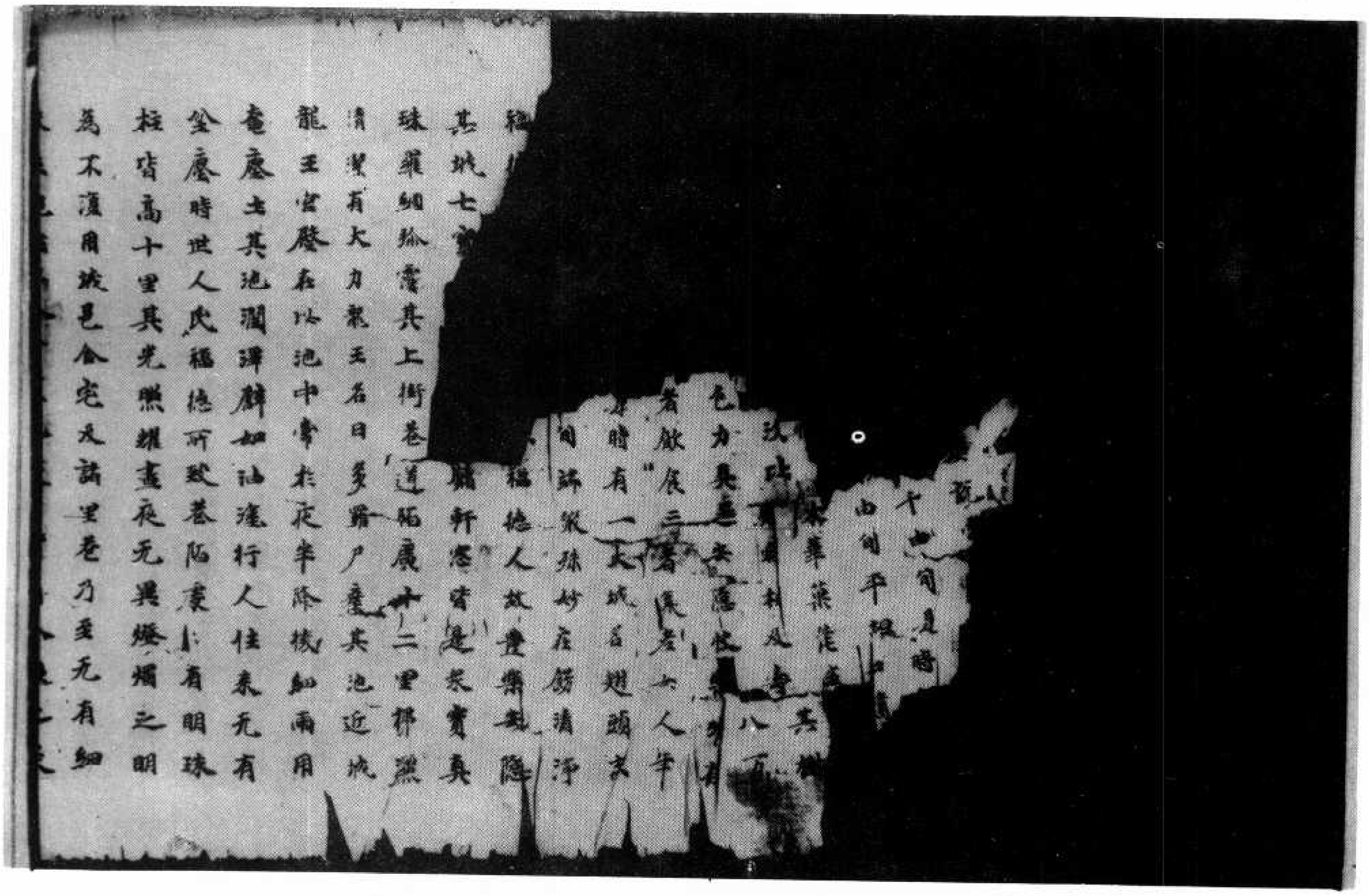

[illegible]
其城七寶[illegible]閣軒窓皆是衆寶真
珠羅網彌覆其上街巷道陌廣十二里掃灑
清淨有大力龍王名曰多羅尸棄其池近城
龍王宮殿在此池中常於夜半降微細雨用
淹塵土其地潤澤譬如油塗行人往來無有
坌塵時世人民福德所致巷陌處處有明珠
柱皆高十里其光照曜晝夜無異燈燭之明
為不復用城邑舍宅及諸里巷乃至無有細

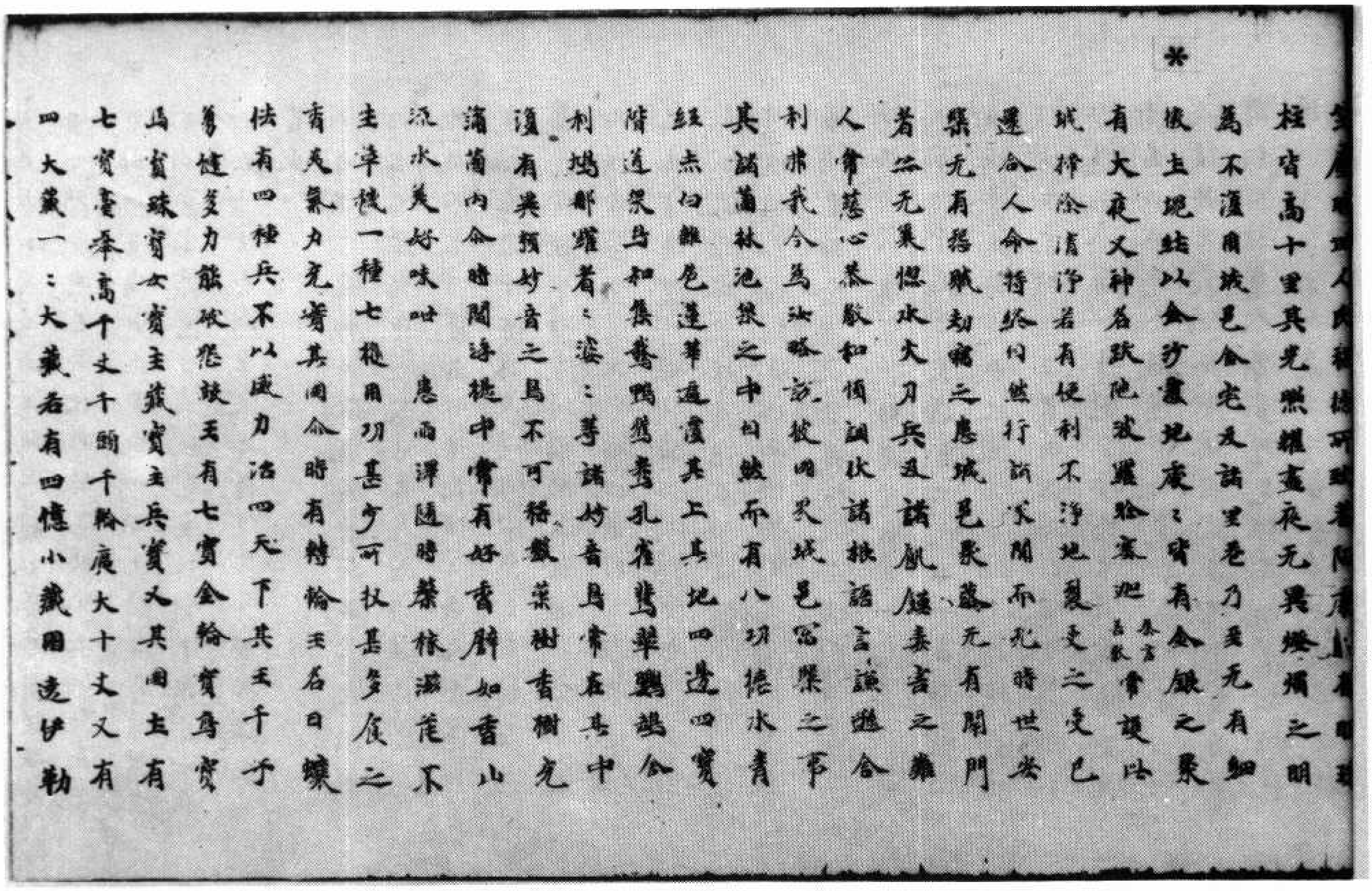

*

[illegible]人民福德所致[illegible]明珠
柱皆高十里其光照耀晝夜无異燈燭之明
為不復用城邑舍宅及諸里巷乃至无有細
微土地純以金沙覆地處處皆有金銀之聚
有大夜叉神名跋陀波羅賒塞迦（秦言善教）常護此
城掃除清淨若有便利不淨地裂受之受已
還合人命將終自然行詣冢間而死時世安
樂无有怨賊劫竊之患城邑聚落无有閉門
者亦无衰惱水火刀兵及諸飢饉毒害之難
人常慈心恭敬和順調伏諸根語言謙遜舍
利弗我今為汝略說彼國城邑富樂之事
其諸園林池泉之中自然而有八功德水青
紅赤白雜色蓮華遍覆其上其地四邊四寶
階道眾鳥和集鵝鴨鴛鴦孔雀翡翠鸚鵡舍
利鳩那羅耆〻婆〻等諸妙音鳥常在其中
復有異類妙音之鳥不可稱數菓樹香樹充
滿國內爾時閻浮提中常有好香辟如香山
流水美好味咁[illegible]患雨澤隨時穀稼滋茂不
生草穢一種七穫用功甚少可收甚多食之
香美氣力充實其國爾時有轉輪王名曰蠰
佉有四種兵不以威力治四天下其王千子
勇健多力能破怨敵王有七寶金輪寶象寶
馬寶珠寶女寶主藏寶主兵寶又其國土有
七寶臺舉高千丈千頭千輪廣大十丈又有
四大藏一一大藏各有四億小藏圍遶伊勒

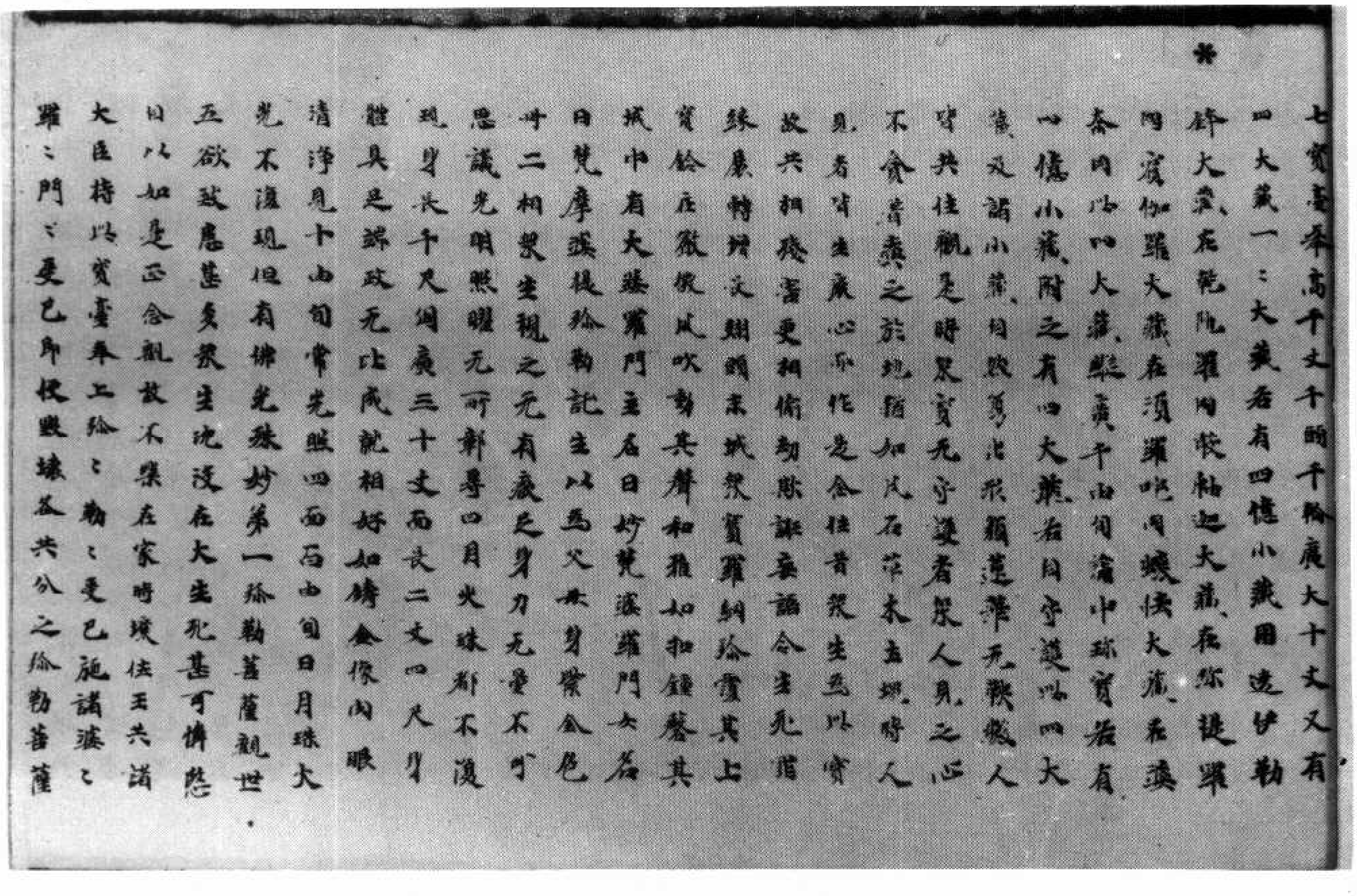

*

七寶臺舉高千丈千頭千輪廣大十丈又有
四大藏一一大藏各有四億小藏圍遶伊勒
鉢大藏在乾陀羅國般軸迦大藏在彌提羅
國賓伽羅大藏在須羅吒國蠰佉大藏在婆
奈國此四大藏縱廣千由旬滿中珍寶各有
四億小藏附之有四大龍各自守護此四大
藏及諸小藏自然涌出形如蓮華无數人
皆共往觀是時眾寶无守護者眾人見之心
不貪著棄之於地猶如瓦石草木土塊時人
見者皆生厭心而作是念往昔眾生為此寶
故共相殘害更相偷劫欺誑妄語令生死罪
緣展轉增長翅頭末城眾寶羅網彌覆其上
寶鈴莊嚴微風吹動其聲和雅如扣鐘磬其
城中有大婆羅門主名曰妙梵婆羅門女名
曰梵摩婆提彌勒託生以為父母身紫金色
卅二相眾生視之无有厭足身力无量不可
思議光明照曜无所鄣导日月火珠都不復
現身長千尺胸廣三十丈面長二丈四尺身
體具足端政无比成就相好如鑄金像肉眼
清淨見十由旬常光照四面百由旬日月珠火
光不復現但有佛光殊妙第一彌勒菩薩觀世
五欲致患甚多眾生沈沒在大生死甚可憐愍
自以如是正念觀故不樂在家時蠰佉王共諸
大臣持此寶臺奉上彌〻勒〻受已施諸婆〻
羅〻門〻受已即便毀壞各共分之彌勒菩薩

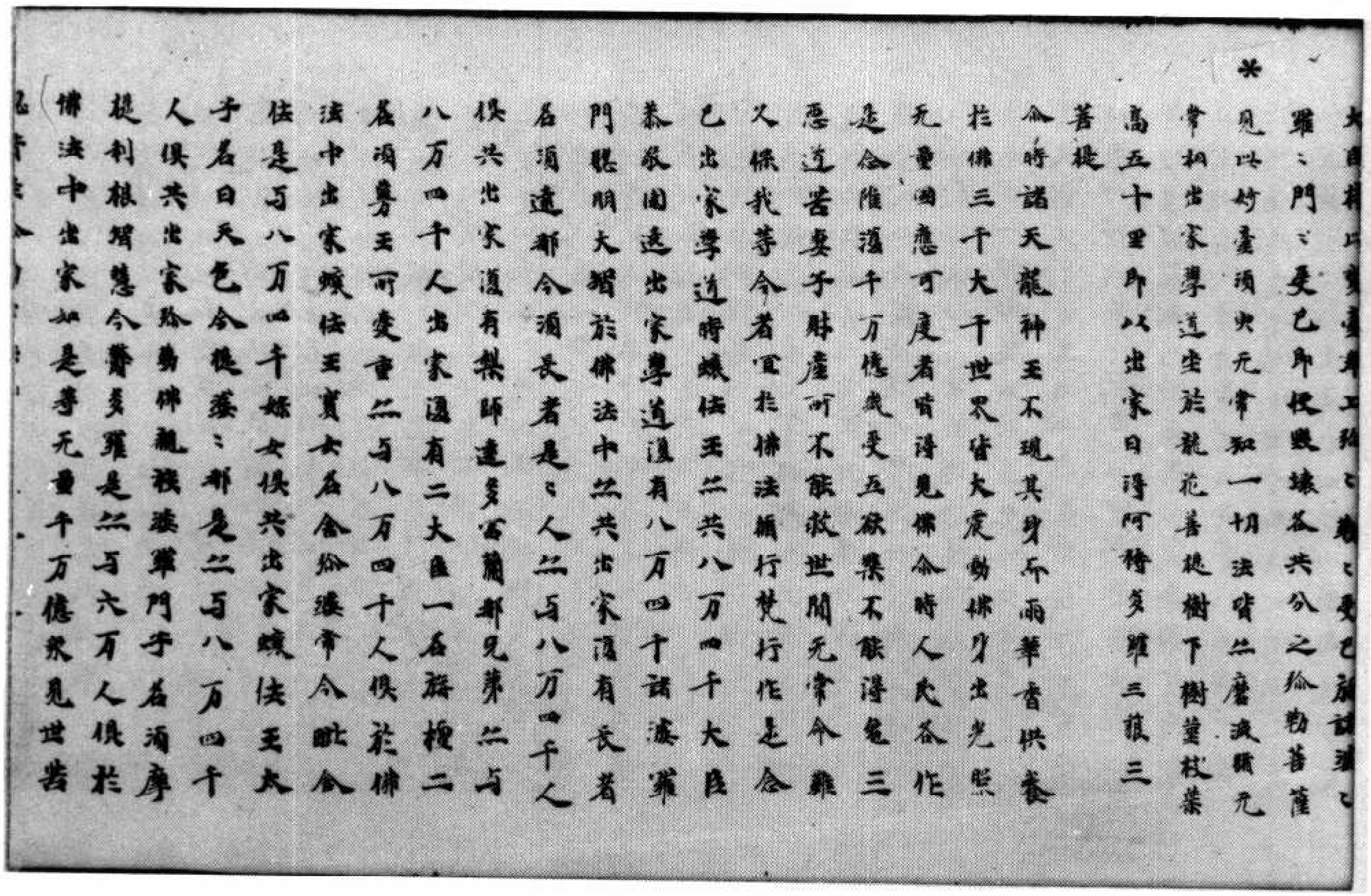

羅〻門〻受已即便毀壞各共分之彌勒菩薩
見此妙臺須臾无常知一切法皆悉磨滅脩无
常相出家學道坐於龍花菩提樹下樹莖枝葉
高五十里即以出家日得阿耨多羅三藐三
菩提
尒時諸天龍神王不現其身而雨華香供養
於佛三千大千世界皆大震動佛身出光照
无量國應可度者皆得見佛尒時人民各作
是念雖復千万億歲受五欲樂不能得免三
惡道苦妻子財產所不能救世間无常命難
久保我等今者宜於佛法脩行梵行作是念
已出家學道時蠰佉王亦共八万四千大臣
恭敬圍遶出家學道復有八万四千諸婆羅
門聰明大智於佛法中亦共出家復有長者
名須達那今須達長者是〻人亦与八万四千人
俱共出家復有梨師達多富蘭那兄弟亦与
八万四千人出家復有二大臣一名旃檀二
名須曼王所愛重亦与八万四千人俱於佛
法中出家蠰佉王寶女名舍彌婆帝今毗舍
佉是亦八万四千婇女俱共出家蠰佉王太
子名曰天色今提婆〻那是亦与八万四千
人俱共出家彌勒佛親族婆羅門子名須摩
提利根智慧今鬱多羅是亦与六万人俱於
佛法中出家如是等无量千万億衆見世苦

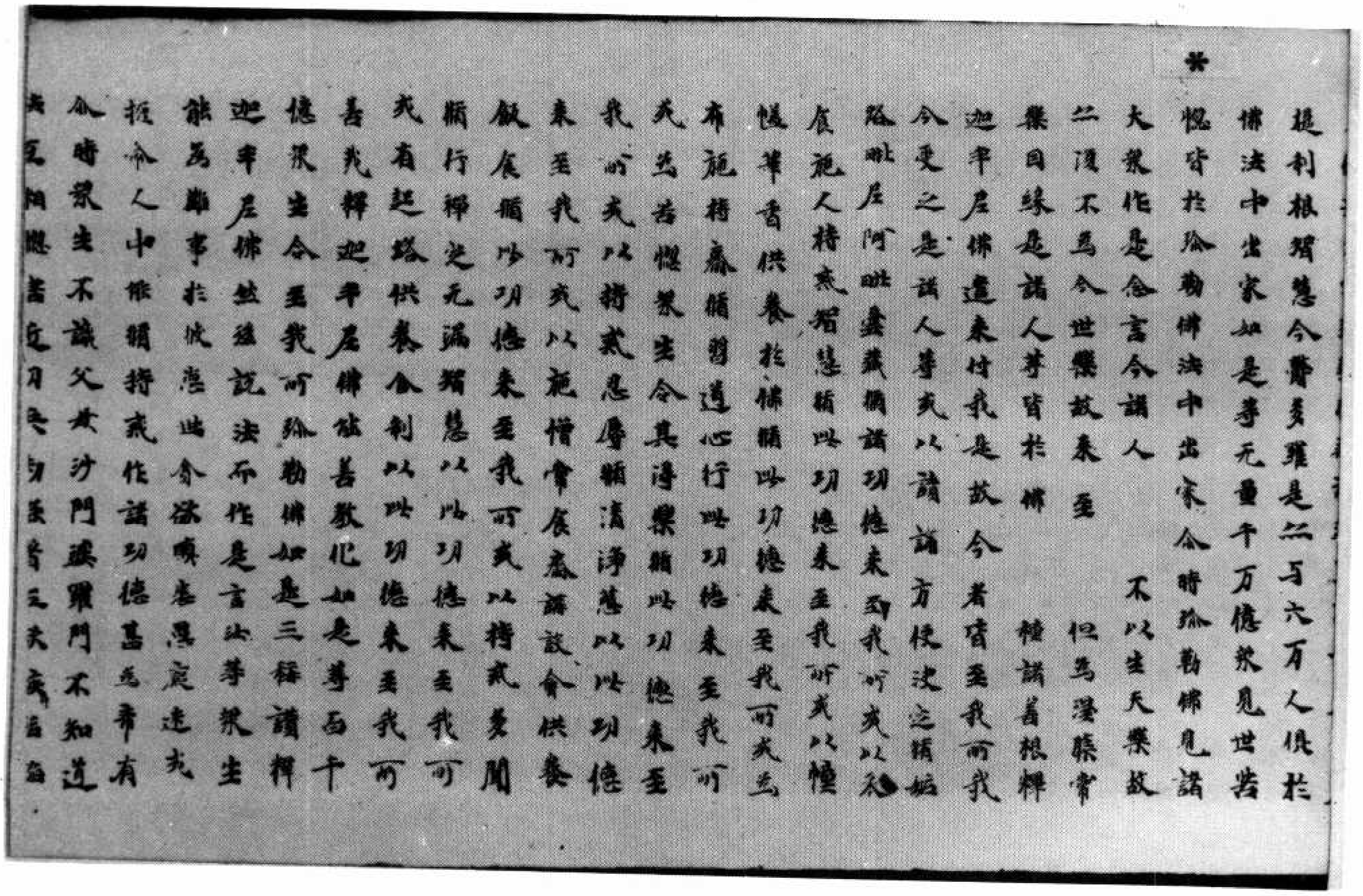

提利根智慧今鬱多羅是亦与六万人俱於
佛法中出家如是等无量千万億衆見世苦
惱皆於彌勒佛法中出家尒時彌勒佛見諸
大衆作是念言今諸人　不以生天樂故
亦復不為今世樂故來至　但為涅槃常
樂因緣是諸人等皆於釋　種諸善根釋
迦牟尼佛遣來付我是故今者皆至我所我
今受之是諸人等或以讀誦論方便決定精妙
路毗尼阿毗曇藏脩諸功德來到我所或以衣
食施人持戒智慧脩此功德來至我所或以幢
幡華香供養於佛脩此功德來至我所或以
布施持齋脩習慈心行此功德來至我所
或以苦惱衆生令其得樂脩此功德來至
我所或以持戒忍辱脩清淨慈以此功德
來至我所或以施僧常食齋講設會供養
飯食脩此功德來至我所或以持戒多聞
脩行禪定无漏智慧以此功德來至我所
或有起塔供養舍利以此功德來至我所
善哉釋迦牟尼佛能善教化如是等百千
億衆生令至我所彌勒佛如是三稱讚釋
迦牟尼佛然後說法而作是言汝等衆生
能為難事於彼惡世貪欲瞋恚愚癡迷惑
短命人中能脩持戒作諸功德甚為希有
尒時衆生不識父母沙門婆羅門不知道

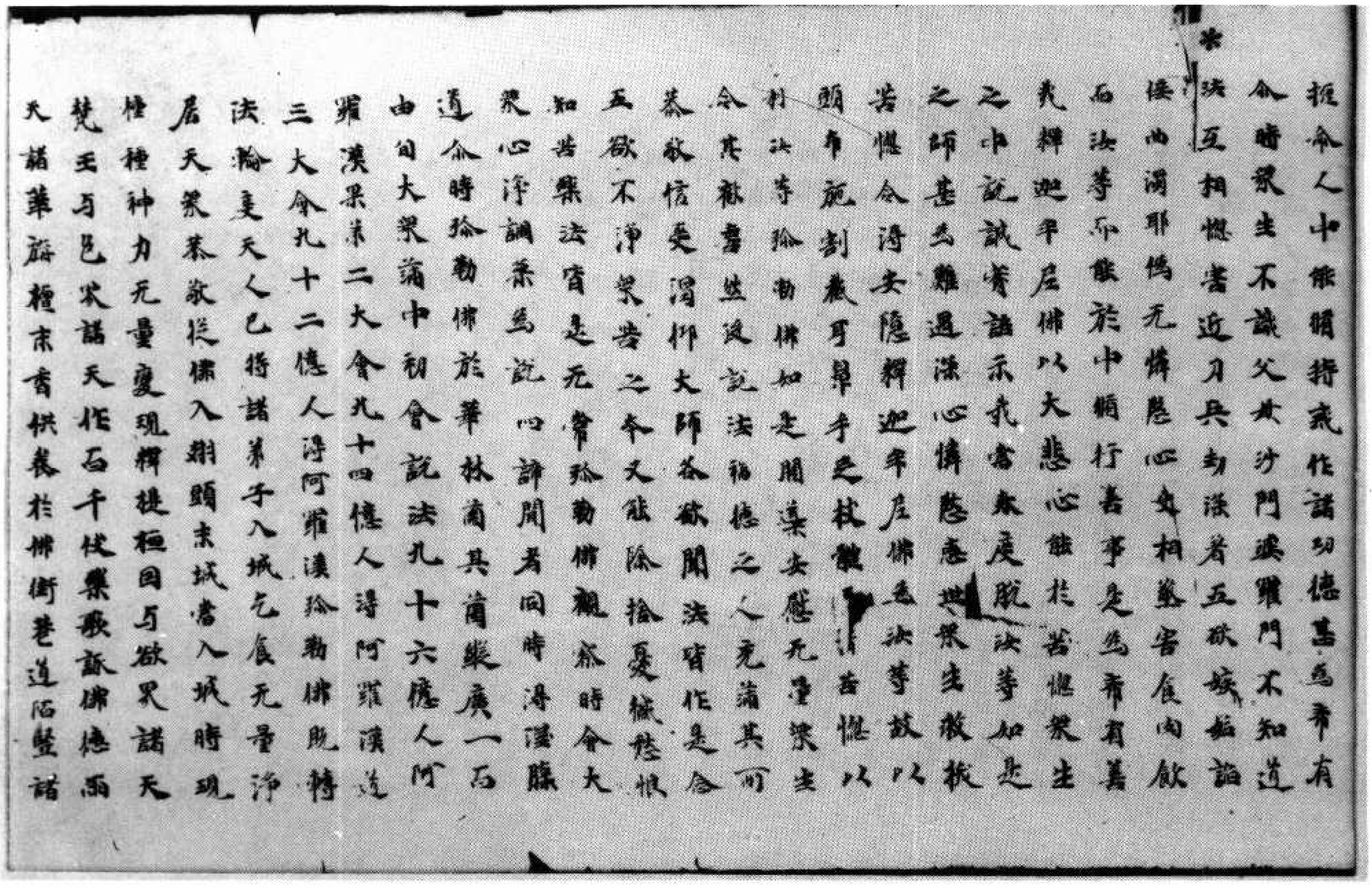

抂命人中能脩持戒作諸功德甚爲希有
今時衆生不識父母沙門婆羅門不知道
汝互相殘害近刀兵劫法者五欲妖諂
侫曲諂邪僞无慚愧心共相殺害食肉飲
酒汝等亦能於中脩行善事是爲希有善
哉釋迦牟尼佛以大悲心能於苦惱衆生
之中說誠實語示我當來度脫汝等如是
之師甚爲難遇深心慚愧悉共衆生救拔
苦惱令得安隱釋迦牟尼佛爲汝等故以
頭布施割截耳鼻手足杖擻[illegible]苦惱以
利汝等殷勤佛如是開導安慰无量衆生
令其歡喜然後說法福德之人充滿其所
恭敬信受渴仰大師各欲聞法皆作是念
五欲不淨衆苦之本又能除捨憂悲愁根
知苦衆法皆是无常殷勤佛觀察時會大
衆心淨調柔爲說　四諦聞者同時得漏盡
道今時殷勤佛於華林園其園縱廣一百
由旬大衆滿中初會說法九十六億人阿
羅漢果第二大會九十四億人得阿羅漢道
三大會九十二億人得阿羅漢殷勤佛既轉
法輪度天人已將諸弟子入城乞食无量淨
居天衆恭敬從佛入翅頭末城當入城時現
種種神力无量變現釋提桓因与欲界諸天
梵王与色界諸天作百千伎樂歌詠佛德雨
天諸華旃檀末香供養於佛街巷道陌竪諸

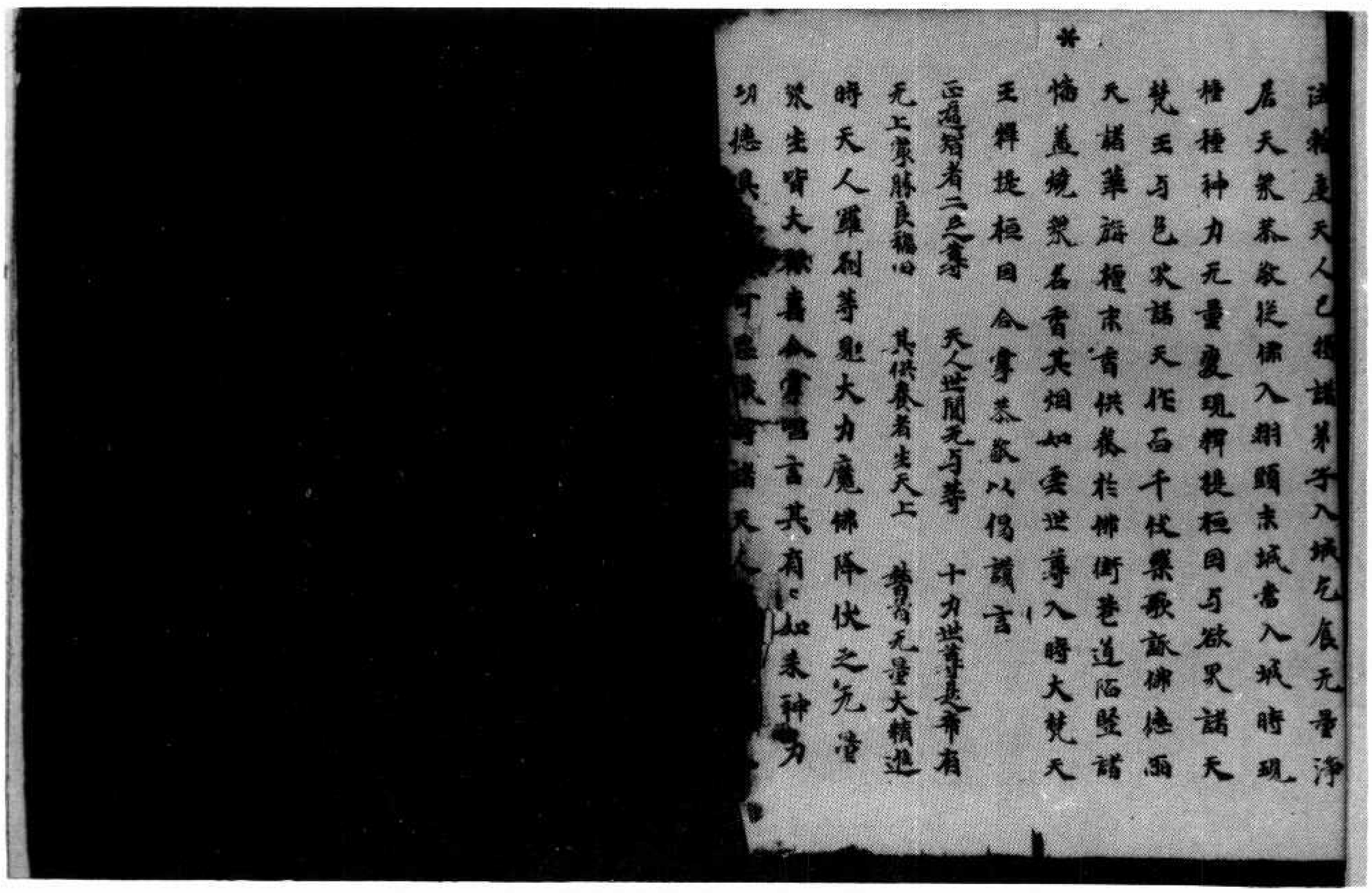

法輪度天人已將諸弟子入城乞食无量淨
居天衆恭敬從佛入翅頭末城當入城時現
種種神力无量變現釋提桓因与欲界諸天
梵王与色界諸天作百千伎樂歌詠佛德雨
天諸華旃檀末香供養於佛街巷道陌竪諸
幡蓋燒衆名香其烟如雲世尊入時大梵天
王釋提桓因合掌恭敬以偈讚言
正遍知者二足尊　天人世間无与等　十力世尊甚希有
无上最勝良福田　其供養者生天上　稱讚无量大精進
時天人羅刹等見大力魔佛降伏之无量
衆生皆大歡喜合掌唱言其有[illegible]如來神力
功德具[illegible]可思議[illegible]諸天人

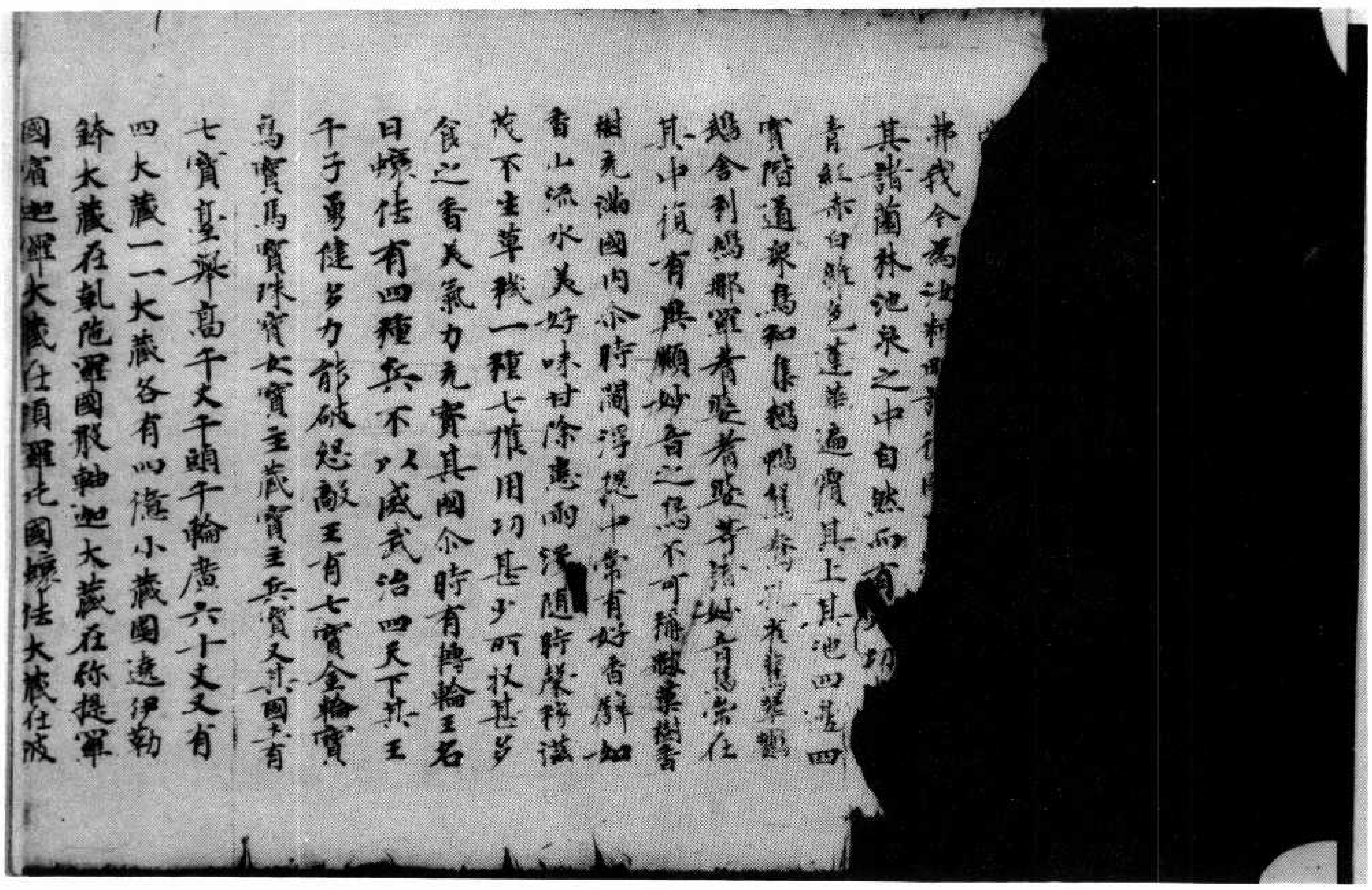

弗我今為汝粗[illegible]
其諸薗林池泉之中自然而有八功
青紅赤白雜色蓮華遍覆其上其池四邊四
寶階道衆鳥和集鵝鴨鴛鴦孔雀翡翠鸚
鵡舍利鳩那羅耆婆耆婆等諸妙音鳥常在
其中復有異類妙音之鳥不可稱數菓樹香
樹充滿國內尒時閻浮提中常有好香譬如
香山流水美好味甘除患雨澤隨時穀稼滋
茂不生草穢一種七穫用功甚少所收甚多
食之香美氣力充實其國尒時有轉輪王名
曰蠰佉有四種兵不以威武治四天下其王
千子勇健多力能破怨敵王有七寶金輪寶
象寶馬寶珠寶女寶主藏寶主兵寶又其國土有
七寶臺舉高千丈千頭千輪廣六十丈又有
四大藏一一大藏各有四億小藏圍遶伊勒
鉢大藏在乾陁羅國般軸迦大藏在彌提羅
國賓迦羅大藏在須羅吒國蠰佉大藏在波

北三二三號（生五十二）佛說彌勒下生經

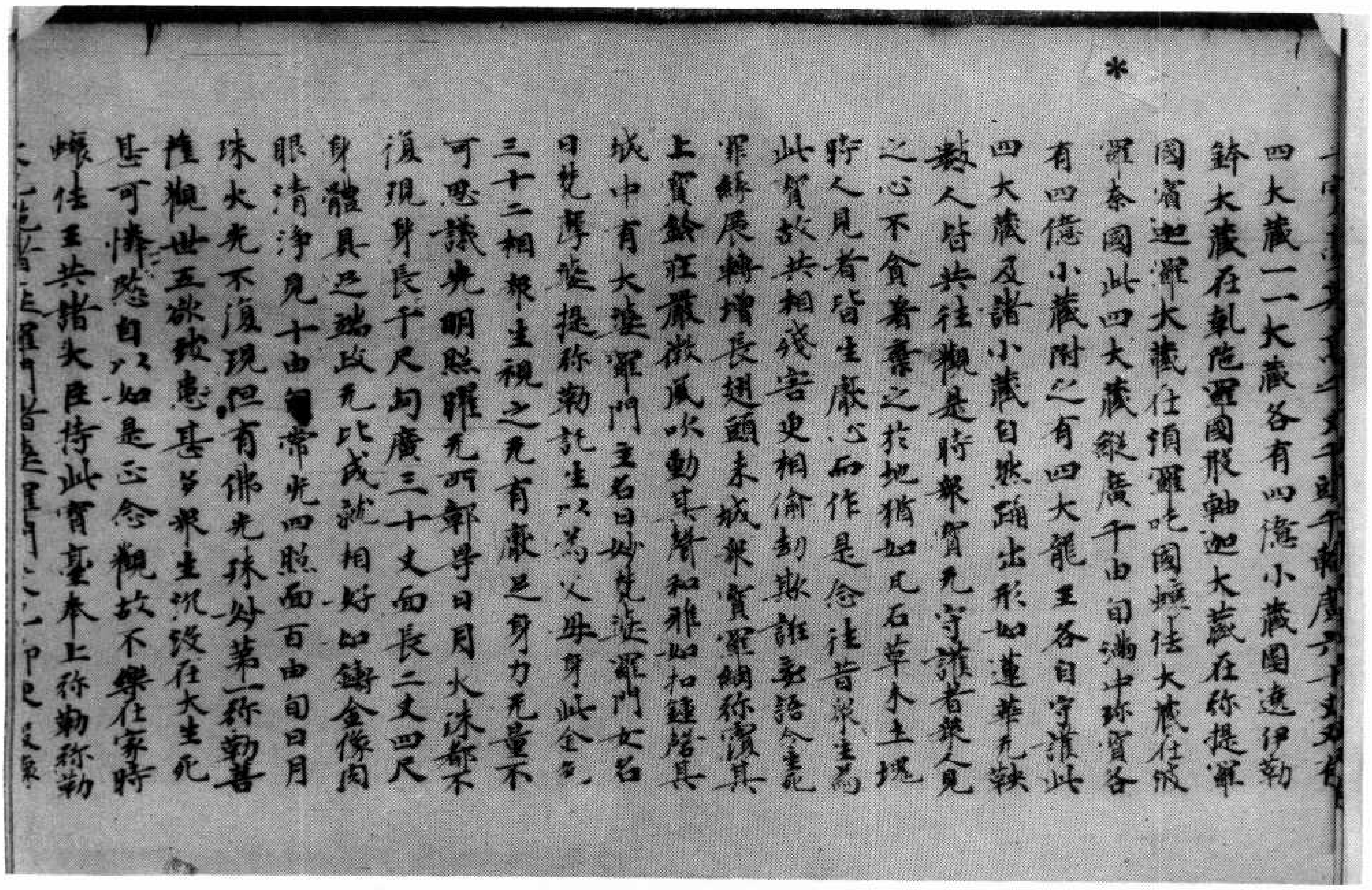

*

千頭千輪廣六十丈又有
四大藏一一大藏各有四億小藏圍遶伊勒
鉢大藏在乾陁羅國般軸迦大藏在彌提羅
國賓迦羅大藏在須羅吒國蠰佉大藏在波
羅奈國此四大藏縱廣千由旬滿中珍寶各
有四億小藏附之有四大龍王各自守護此
四大藏及諸小藏自然踊出形如蓮華无數
數人皆共往觀是時衆寶无守護者衆人見
之心不貪著棄之於地猶如瓦石草木土塊
時人見者皆生厭心而作是念往昔衆生為
此寶故共相殘害更相偷劫欺誑妄語令生死
罪緣展轉增長翅頭末城衆寶羅網彌覆其
上寶鈴莊嚴微風吹動其聲和雅如扣鍾磬其
城中有大婆羅門主名曰妙梵婆羅門女名
曰梵摩越彌勒託生以為父母身紫金色
三十二相衆生視之无有厭足身力无量不
可思議光明照曜无所鄣导日月火珠都不
復現身長千尺胸廣三十丈面長二丈四尺
身體具足端政无比成就相好如鑄金像肉
眼清淨見十由旬常光四照面百由旬日月
珠火光不復現但有佛光微妙第一彌勒菩
薩觀世五欲致患甚多衆生沉沒在大生死
甚可憐愍自以如是正念觀故不樂在家時
蠰佉王共諸大臣持此寶臺奉上彌勒彌勒
[illegible]

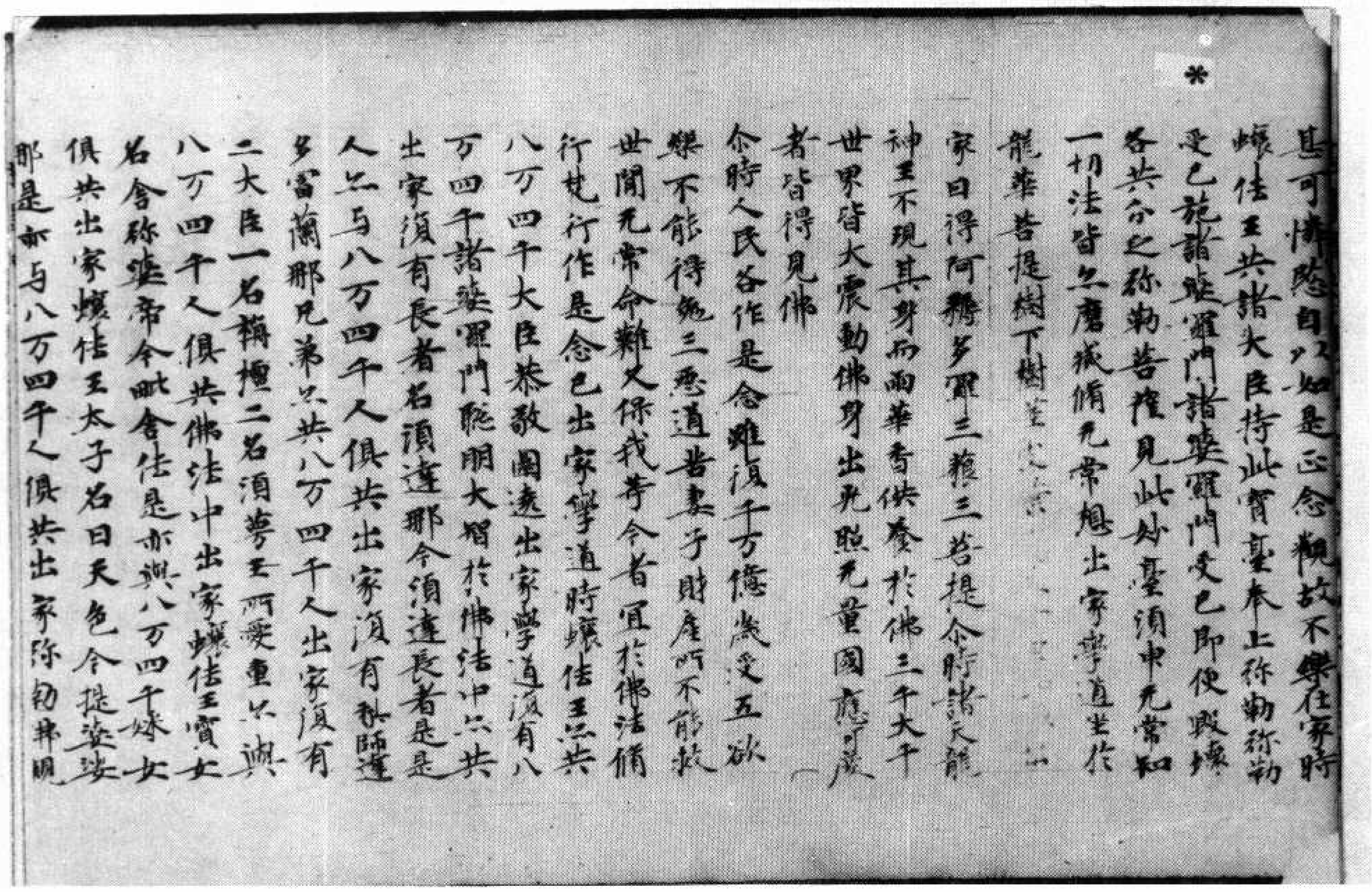

甚可憐愍自以如是正念觀故不樂在家時
蠰佉王共諸大臣持此寶臺奉上弥勒弥勒
受已施諸婆羅門諸婆羅門受已即便毀壞
各共分之弥勒菩薩見此妙臺須臾無常知
一切法皆亦磨滅脩無常想出家學道坐於
龍華菩提樹下樹莖枝葉 [illegible]
家日得阿耨多羅三藐三菩提尒時諸天龍
神王不現其身而雨華香供養於佛三千大千
世界皆大震動佛身出光照無量國應可度
者皆得見佛
尒時人民各作是念雖復千万億歲受五欲
樂不能得免三惡道苦妻子財產所不能救
世間無常命難久保我等今者宜於佛法脩
行梵行作是念已出家學道時蠰佉王亦共
八万四千大臣恭敬圍遶出家學道復有八
万四千諸婆羅門聰明大智於佛法中亦共
出家復有長者名須達那今須達長者是是
人亦与八万四千人俱共出家復有梨師達
多富蘭那兄弟亦共八万四千人出家復有
二大臣一名栴檀二名須曼王所愛重亦與
八万四千人俱共佛法中出家蠰佉王寶女
名舍弥婆帝今毗舍佉是亦與八万四千婇女
俱共出家蠰佉王太子名曰天色今提婆娑
那是亦与八万四千人俱共出家弥勒親屬

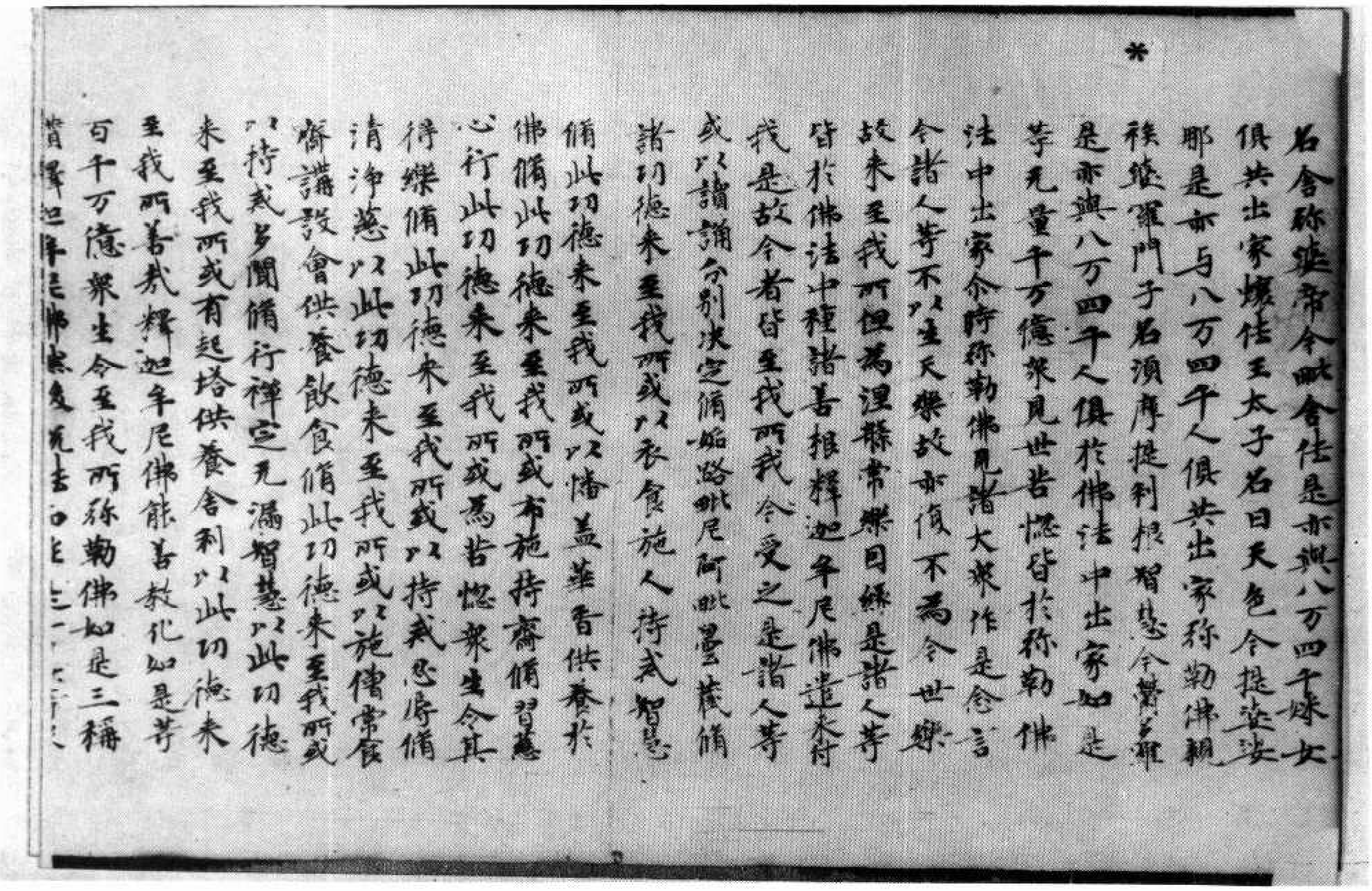

名舍弥婆帝今毗舍佉是亦與八万四千婇女
俱共出家蠰佉王太子名曰天色今提婆娑
那是亦与八万四千人俱共出家弥勒佛親
族婆羅門子名須摩提利根智慧今欝多羅
是亦與八万四千人俱於佛法中出家如是
等無量千万億衆見世苦惱皆於弥勒佛
法中出家尒時弥勒佛見諸大衆作是念言
今諸人等不以生天樂故亦復不為今世樂
故來至我所但為涅槃常樂因緣是諸人等
皆於佛法中種諸善根釋迦牟尼佛遣來付
我是故今者皆至我所我今受之是諸人等
或以讀誦分別決定脩多羅毗尼阿毗曇藏
諸功德來至我所或以衣食施人持戒智慧
脩此功德來至我所或以幡蓋華香供養於
佛脩此功德來至我所或布施持齋脩習慈
心行此功德來至我所或為苦惱衆生令其
得樂脩此功德來至我所或以持戒忍辱脩
清淨慈以此功德來至我所或以施僧常食
齋講設會供養飲食脩此功德來至我所或
以持戒多聞脩行禪定無漏智慧以此功德
來至我所或有起塔供養舍利以此功德來
至我所善哉釋迦牟尼佛能善教化如是等
百千万億衆生令至我所弥勒佛如是三稱
讚釋迦牟尼佛然後說法而作是言 [illegible]

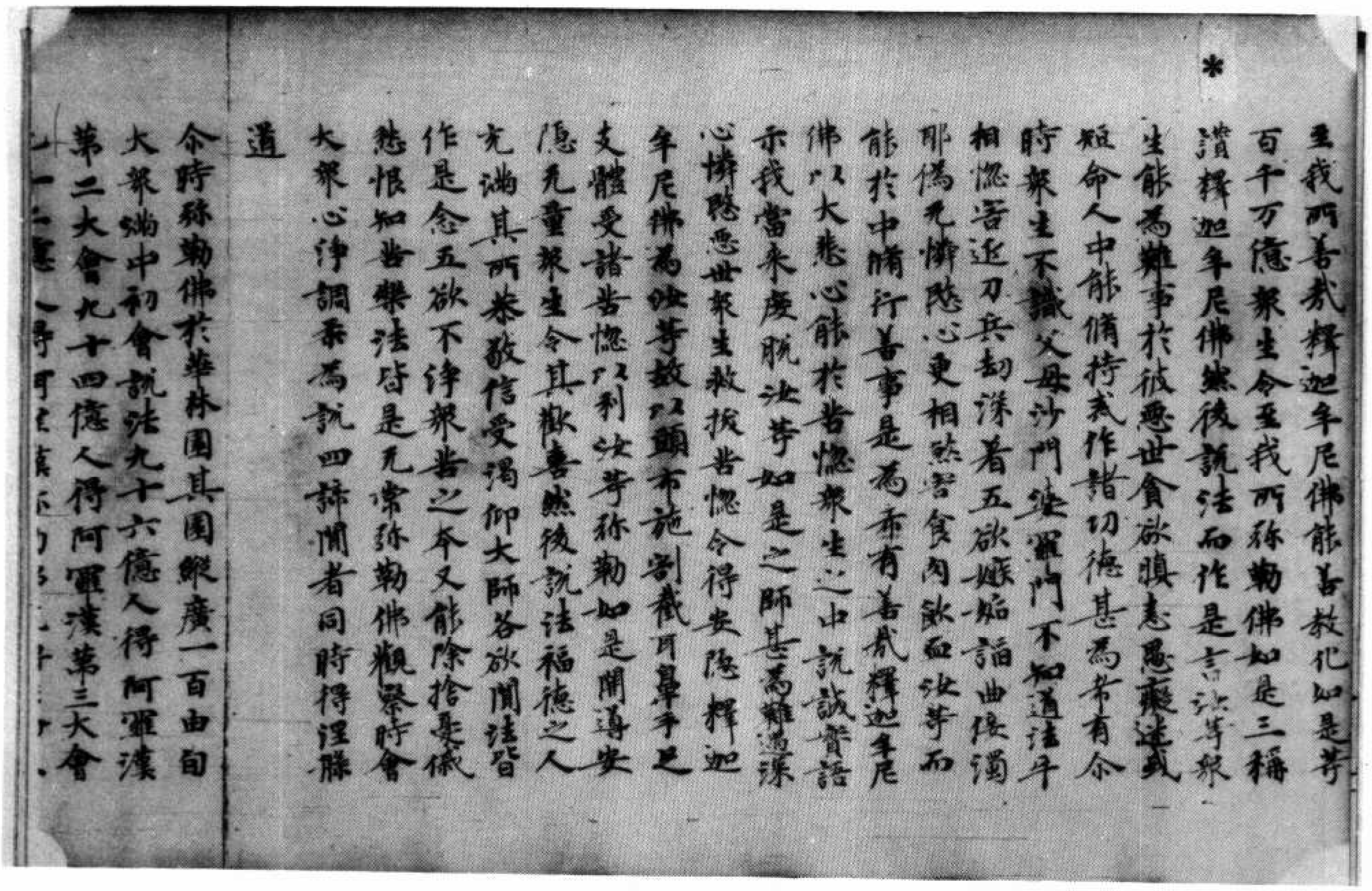

*

至我所善哉釋迦牟尼佛能善教化如是等百千万億衆生令至我所弥勒佛如是三稱讃釋迦牟尼佛然後説法而作是言汝等衆生能爲難事於彼惡世貪欲瞋恚愚癡迷惑短命人中能脩持戒作諸功德甚爲希有尒時衆生不識父母沙門婆羅門不知道法互相惱害近刀兵劫深著五欲嫉妬諂曲佞濁邪僞无憐愍心更相煞害食肉飲血汝等而能於中脩行善事是爲希有善哉釋迦牟尼佛以大悲心能於苦惱衆生之中説誠實語示我當來度脱汝等如是之師甚爲難遇深心憐愍惡世衆生救拔苦惱令得安隱釋迦牟尼佛爲汝等故以頭布施割截耳鼻手足支體受諸苦惱以利汝等弥勒如是開導安隱无量衆生令其歡喜然後説法福德之人充滿其中恭敬信受渴仰大師各欲聞法皆作是念五欲不淨衆苦之本又能除捨憂戚愁恨知苦樂法皆是无常弥勒佛觀察時會大衆心淨調柔爲説四諦聞者同時得涅槃道

尒時弥勒佛於華林園其園縱廣一百由旬大衆滿中初會説法九十六億人得阿羅漢第二大會九十四億人得阿羅漢第三大會

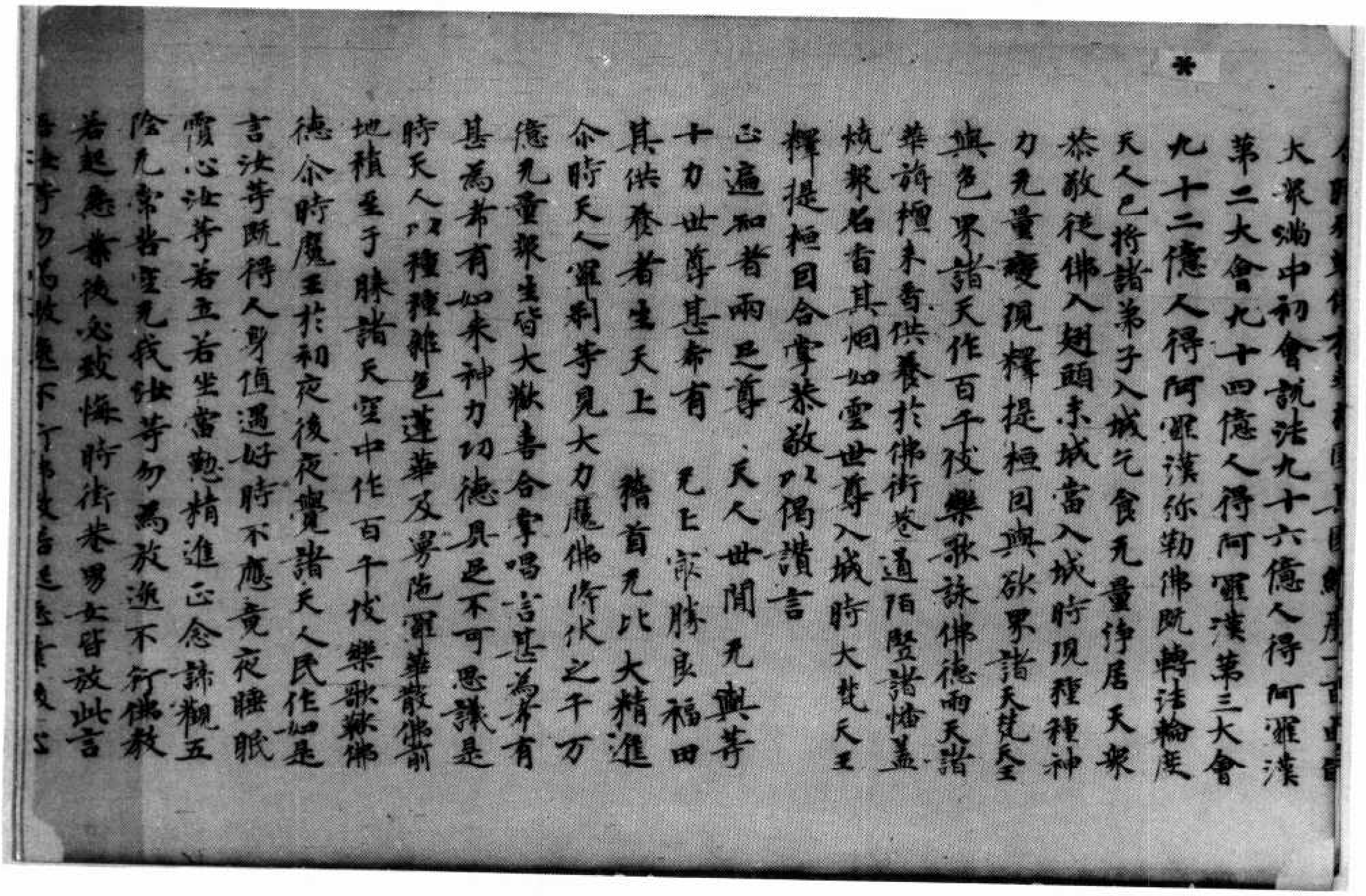

*

大衆滿中初會説法九十六億人得阿羅漢第二大會九十四億人得阿羅漢第三大會九十二億人得阿羅漢弥勒佛既轉法輪度天人已將諸弟子入城乞食无量淨居天衆恭敬從佛入翅頭末城當入城時現種種神力无量變現釋提桓因與欲界諸天梵天王與色界諸天作百千伎樂歌詠佛德雨天諸華旃檀末香供養於佛街巷道陌豎諸幡蓋燒衆名香其烟如雲世尊入城時大梵天王釋提桓因合掌恭敬以偈讃言

正遍知者兩足尊　天人世間无與等
十力世尊甚希有　无上冣勝良福田
其供養者生天上　稽首无比大精進

尒時天人羅刹等見大力魔佛降伏之千万億无量衆生皆大歡喜合掌唱言甚爲希有甚爲希有如來神力功德具足不可思議是時天人以種種雜色蓮華及曼陀羅華散佛前地積至于膝諸天空中作百千伎樂歌歎佛德尒時魔王於初夜後夜覺諸天人民作如是言汝等既得人身值遇好時不應竟夜睡眠覆心汝等若立若坐當勤精進正念諦觀五陰无常苦空无我汝等勿爲放逸不行佛教若起惡業後必致悔時街巷男女皆效此言

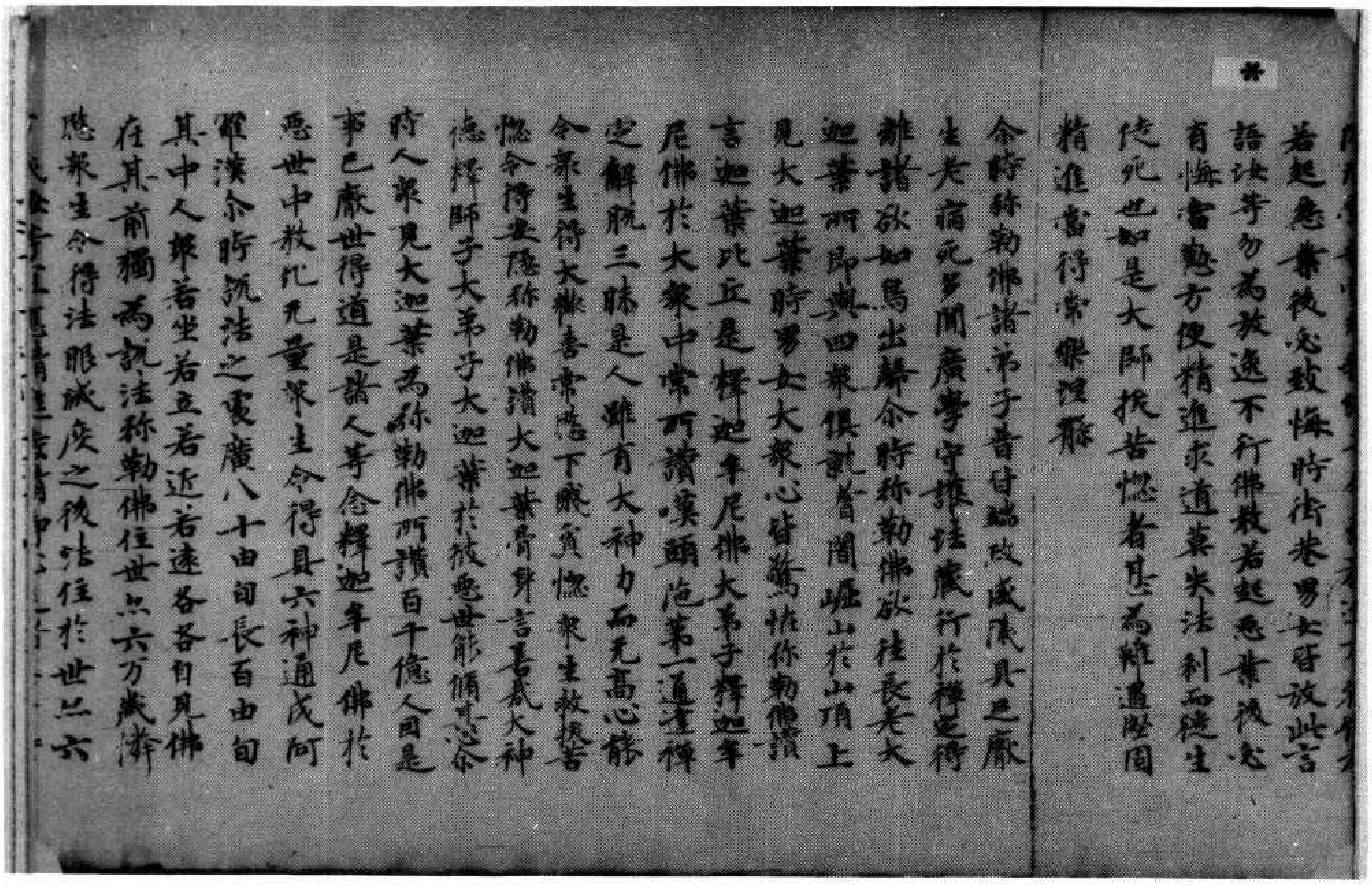

若起惡業後必致悔時街巷男女皆放此言語汝等勿為放逸不行佛教若起惡業後必有悔當勤方便精進求道莫失法利而徒生徒死也如是大師拔苦惱者甚為難遇堅固精進當得常樂涅槃

尒時弥勒佛諸弟子普皆端政威儀具足厭生老病死多聞廣學守護法藏行於禪定得離諸欲如鳥出鷇尒時弥勒佛欲往長老大迦葉所即與四衆俱詣耆闍崛山於山頂上見大迦葉時男女大衆心皆驚怪弥勒佛讃言迦葉比丘是釋迦牟尼佛大弟子釋迦牟尼佛於大衆中常所讃嘆頭陀第一通達禪定解脫三昧是人雖有大神力而无高心能令衆生得大歡喜常愍下賤貧苦衆生救拔苦惱令得安隱弥勒佛讃大迦葉骨身言善哉大神德釋師子大弟子大迦葉於彼惡世能脩其心尒時人衆見大迦葉為弥勒佛所讃百千億人因是事已厭世得道是諸人等念釋迦牟尼佛於惡世中教化无量衆生令得具六神通成阿羅漢尒時說法之處廣八十由旬長百由旬其中人衆若坐若立若近若遠各各自見佛在其前獨為說法弥勒佛住世亦六万歲憐愍衆生令得法眼滅度之後法住於世亦六

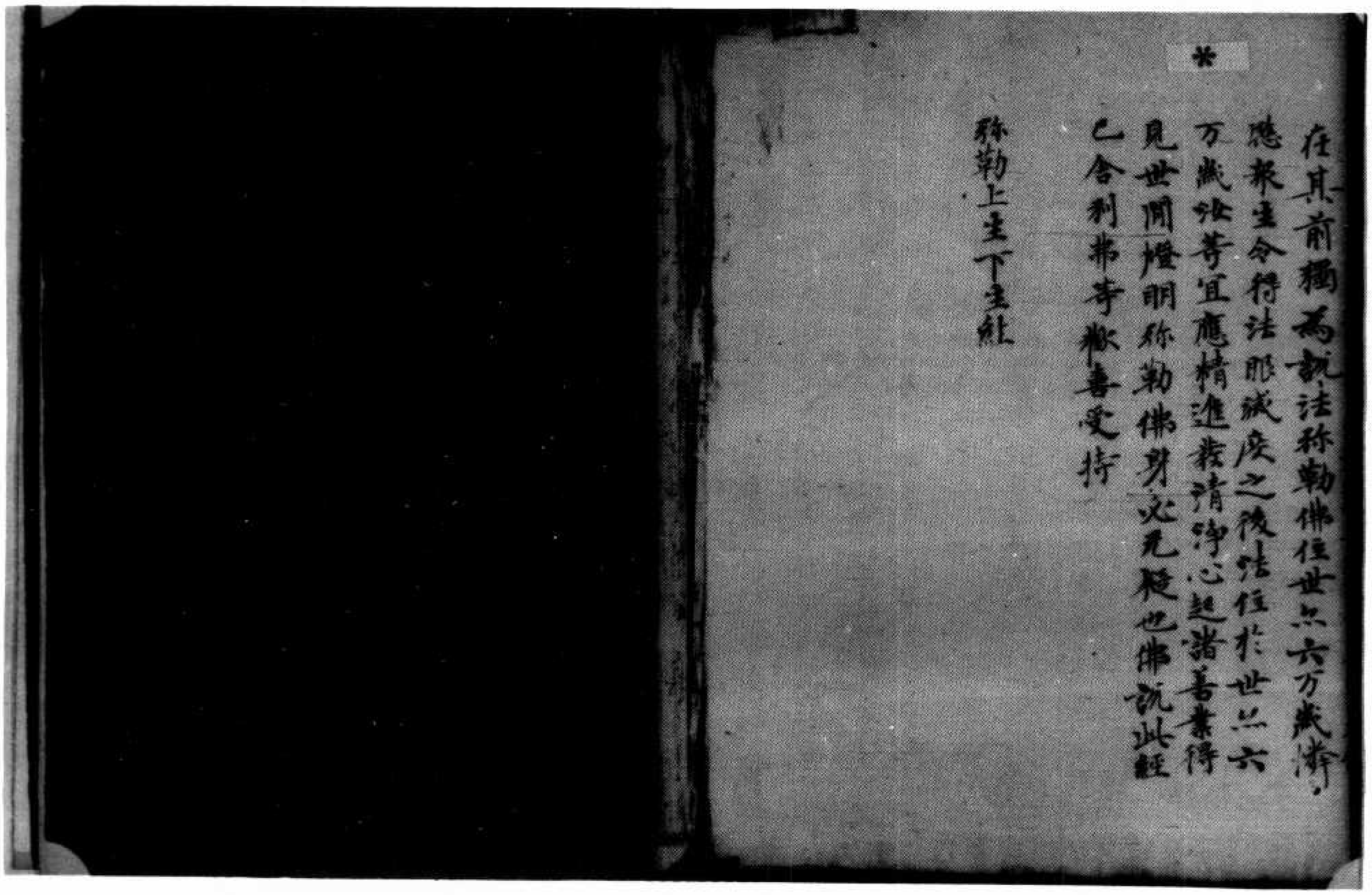

在其前獨為說法弥勒佛住世亦六万歲憐愍衆生令得法眼滅度之後法住於世亦六万歲汝等宜應精進發清淨心起諸善業得見世間燈明弥勒佛身必无疑也佛說此經已舍利弗等歡喜受持

弥勒上生下生經

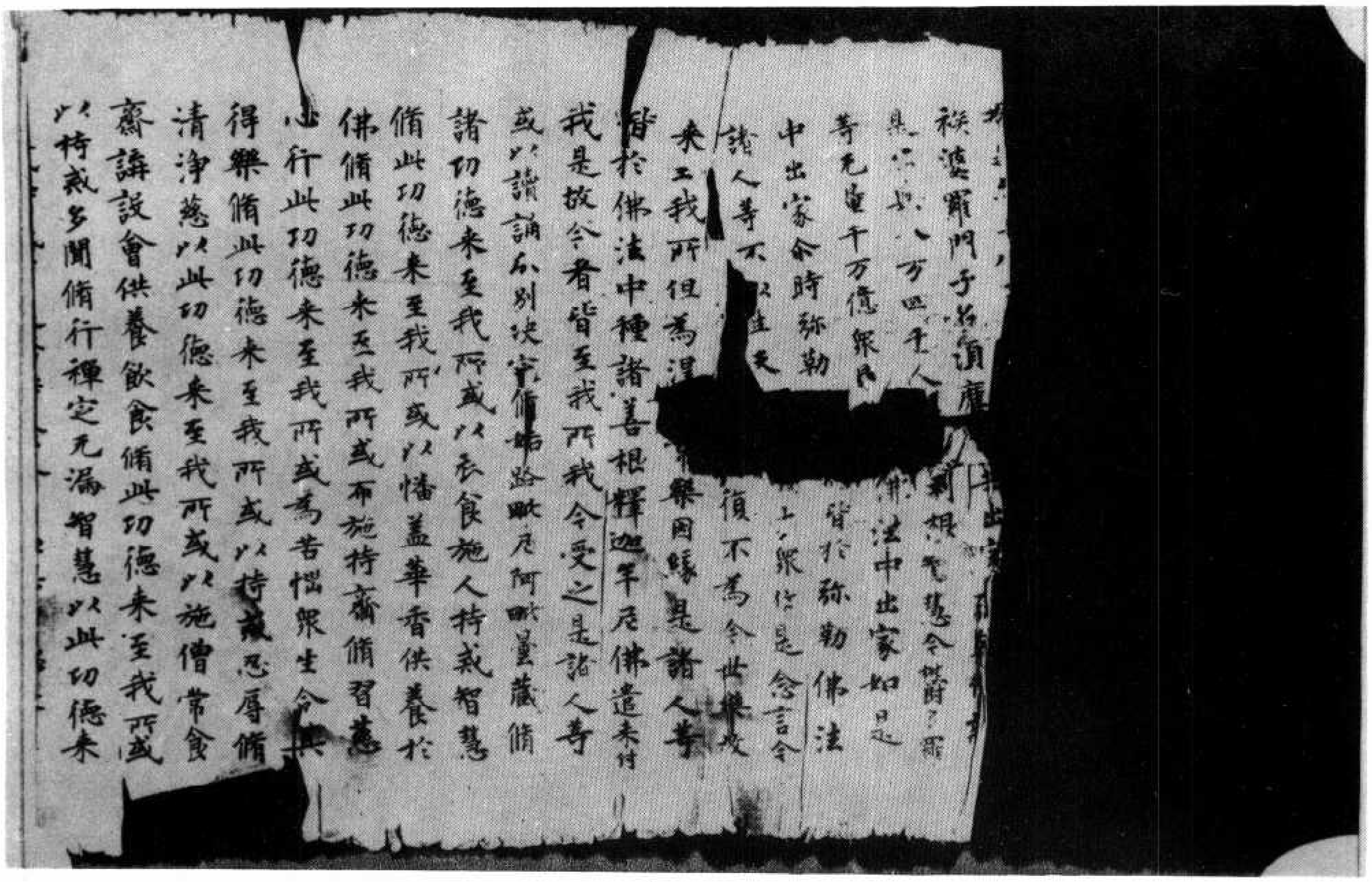

祇婆羅門子名須摩 剃根鬚髮今於前羅
具々劫々八万四千人 釋迦牟尼佛法中出家如是
等无量千万億衆民 皆於弥勒佛法
中出家命時弥勒 上々衆作是念言今
諸人等不以生天 復不為今世樂故
來至我所但為涅 槃因緣是諸人等
皆於佛法中種諸善根釋迦牟尼佛遣來付
我是故今者皆至我所我今受之是諸人等
或以讀誦分別決定脩多路毗尼阿毗曇藏脩
諸功德來至我所或以衣食施人持戒智慧
脩此功德來至我所或以幡蓋華香供養於
佛脩此功德來至我所或布施持齋脩習慈
心行此功德來至我所或為苦惱衆生令其
得樂脩此功德來至我所或以持戒忍辱脩
清淨慈以此功德來至我所或以施僧常食
齋講設會供養飲食脩此功德來至我所或
以持戒多聞脩行禪定无漏智慧以此功德來

北三二四號（鱗四十二）佛說彌勒下生經

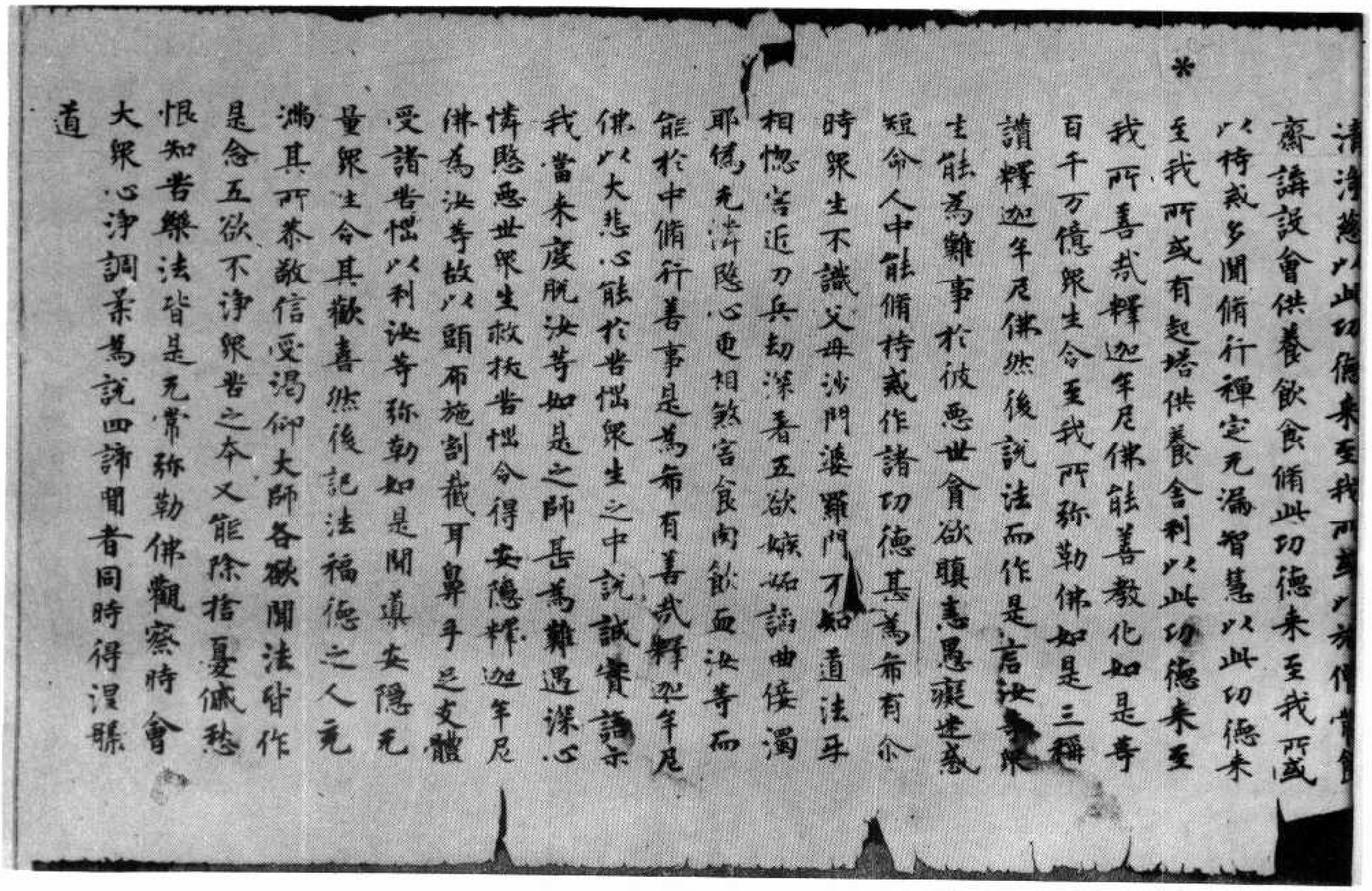

清淨慈以此功德來至我所或以施僧常食
齋講設會供養飲食脩此功德來至我所或
以持戒多聞脩行禪定无漏智慧以此功德來
至我所或有起塔供養舍利以此功德來至
我所善哉釋迦牟尼佛能善教化如是等
百千万億衆生令至我所弥勒佛如是三稱
讚釋迦牟尼佛然後說法而作是言汝等衆
生能為難事於彼惡世貪欲瞋恚愚癡迷惑
短命人中能脩持戒作諸功德甚為希有尒
時衆生不識父母沙門婆羅門不知道法互
相惱害近刀兵劫深著五欲嫉妬諂曲佞濁
耶偽无憐愍心更相煞害食肉飲血汝等而
能於中脩行善事是為希有善哉釋迦牟尼
佛以大悲心能於苦惱衆生之中說誠實語示
我當來度脫汝等如是之師甚為難遇深心
憐愍惡世衆生救拔苦惱令得安隱釋迦牟尼
佛為汝等故以頭布施割截耳鼻手足支體
受諸苦惱以利汝等弥勒如是開導安隱无
量衆生令其歡喜然後說法福德之人无
滿其所恭敬信受渴仰大師各欲聞法皆作
是念五欲不淨衆苦之本又能除捨憂慼愁
恨知苦樂法皆是无常弥勒佛觀察時會
大衆心淨調柔為說四諦聞者同時得涅槃
道

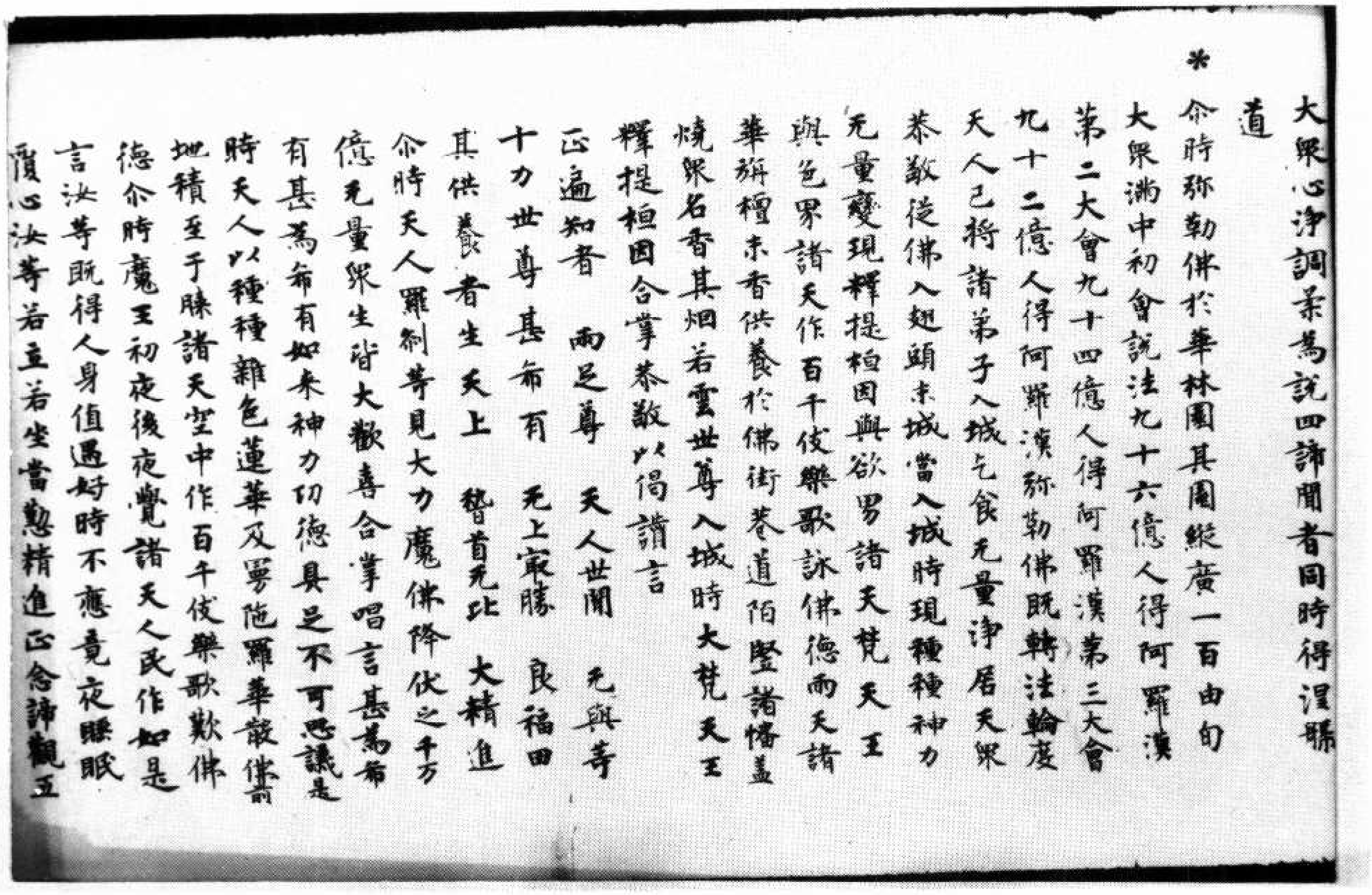

大衆心淨調柔爲說四諦聞者同時得涅槃
道
* 尒時弥勒佛於華林園其園縱廣一百由旬
大衆滿中初會說法九十六億人得阿羅漢
第二大會九十四億人得阿羅漢第三大會
九十二億人得阿羅漢弥勒佛旣轉法輪度
天人已將諸弟子入城乞食无量淨居天衆
恭敬從佛入翅頭末城當入城時現種種神力
无量變現釋提桓因與欲界諸天梵天王
與色界諸天作百千伎樂歌詠佛德雨天諸
華旃檀末香供養於佛街巷道陌竪諸幡蓋
燒衆名香其烟若雲世尊入城時大梵天王
釋提桓因合掌恭敬以偈讚言
正遍知者　兩足尊　天人世間　无與等
十力世尊　甚希有　无上最勝　良福田
其供養者　生天上　稽首无比　大精進
尒時天人羅刹等見大力魔佛降伏之千万
億无量衆生皆大歡喜合掌唱言甚爲希
有甚爲希有如來神力功德具足不可思議是
時天人以種種雜色蓮華及曼陁羅華散佛前
地積至于膝諸天空中作百千伎樂歌歎佛
德尒時魔王初夜後夜覺諸天人民作如是
言汝等旣得人身值遇好時不應竟夜睡眠
覆心汝等若立若坐當懃精進正念諦觀五

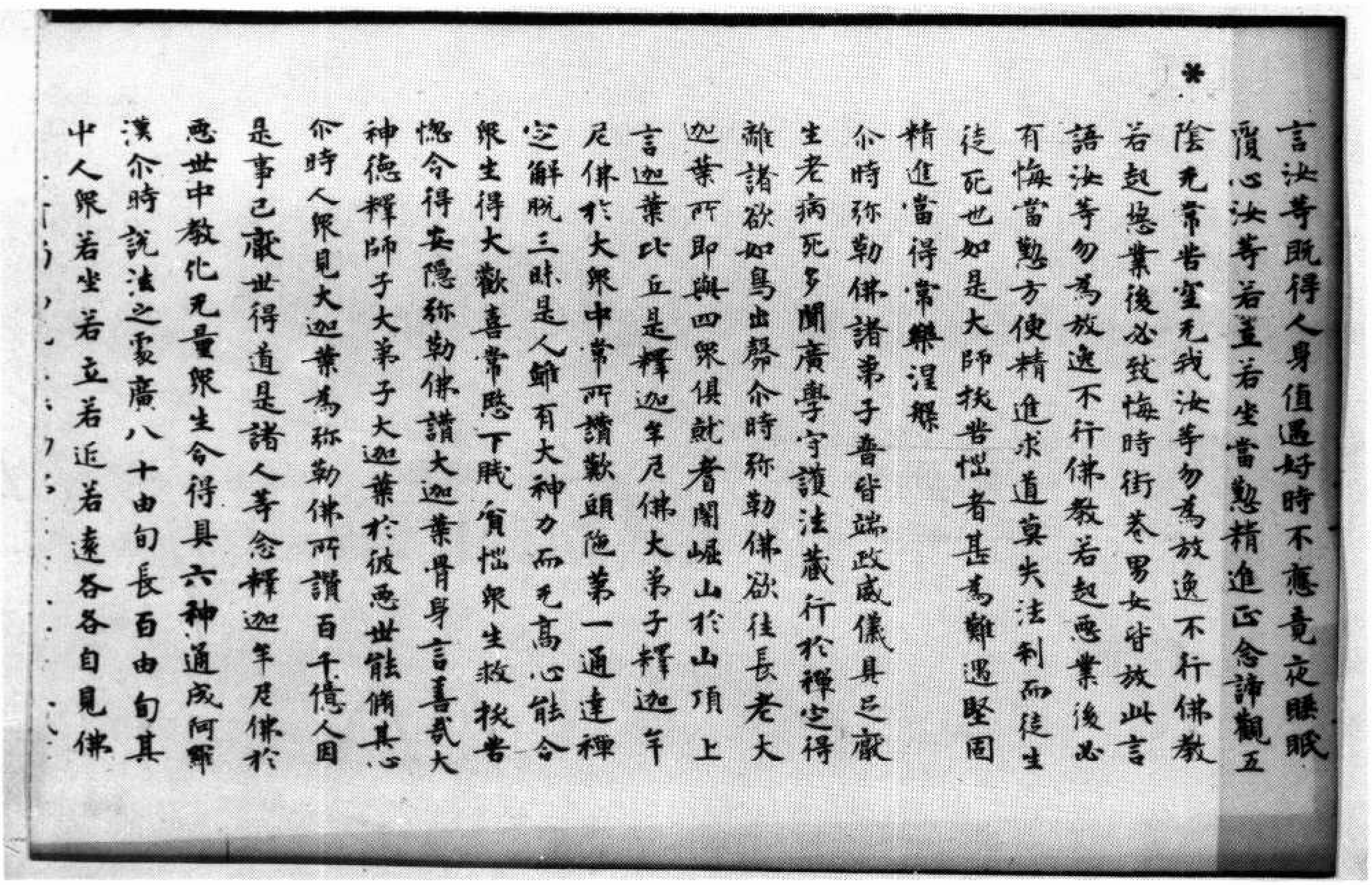

言汝等旣得人身值遇好時不應竟夜睡眠
覆心汝等若立若坐當懃精進正念諦觀五
* 陰无常苦空无我汝等勿爲放逸不行佛教
若起惡業後必致悔時街巷男女皆放此言
語汝等勿爲放逸不行佛教若起惡業後必
有悔當懃方便精進求道莫失法利而徒生
徒死也如是大師拔苦惱者甚爲難遇堅固
精進當得常樂涅槃
尒時弥勒佛諸弟子普皆端政威儀具足厭
生老病死多聞廣學守護法藏行於禪定得
離諸欲如鳥出鷇尒時弥勒佛欲往長老大
迦葉所即與四衆俱就耆闍崛山於山頂上
言迦葉比丘是釋迦牟尼佛大弟子釋迦牟
尼佛於大衆中常所讚歎頭陁第一通達禪
定解脫三昧是人雖有大神力而无高心能令
衆生得大歡喜常愍下賤貧惱衆生救拔苦
惱令得安隱弥勒佛讚大迦葉骨身言善哉大
神德釋師子大弟子大迦葉於彼惡世能脩其心
尒時人衆見大迦葉爲弥勒佛所讚百千億人因
是事已厭世得道是諸人等念釋迦牟尼佛於
惡世中教化无量衆生令得具六神通成阿羅
漢尒時說法之處廣八十由旬長百由旬其
中人衆若坐若立若近若遠各各自見佛

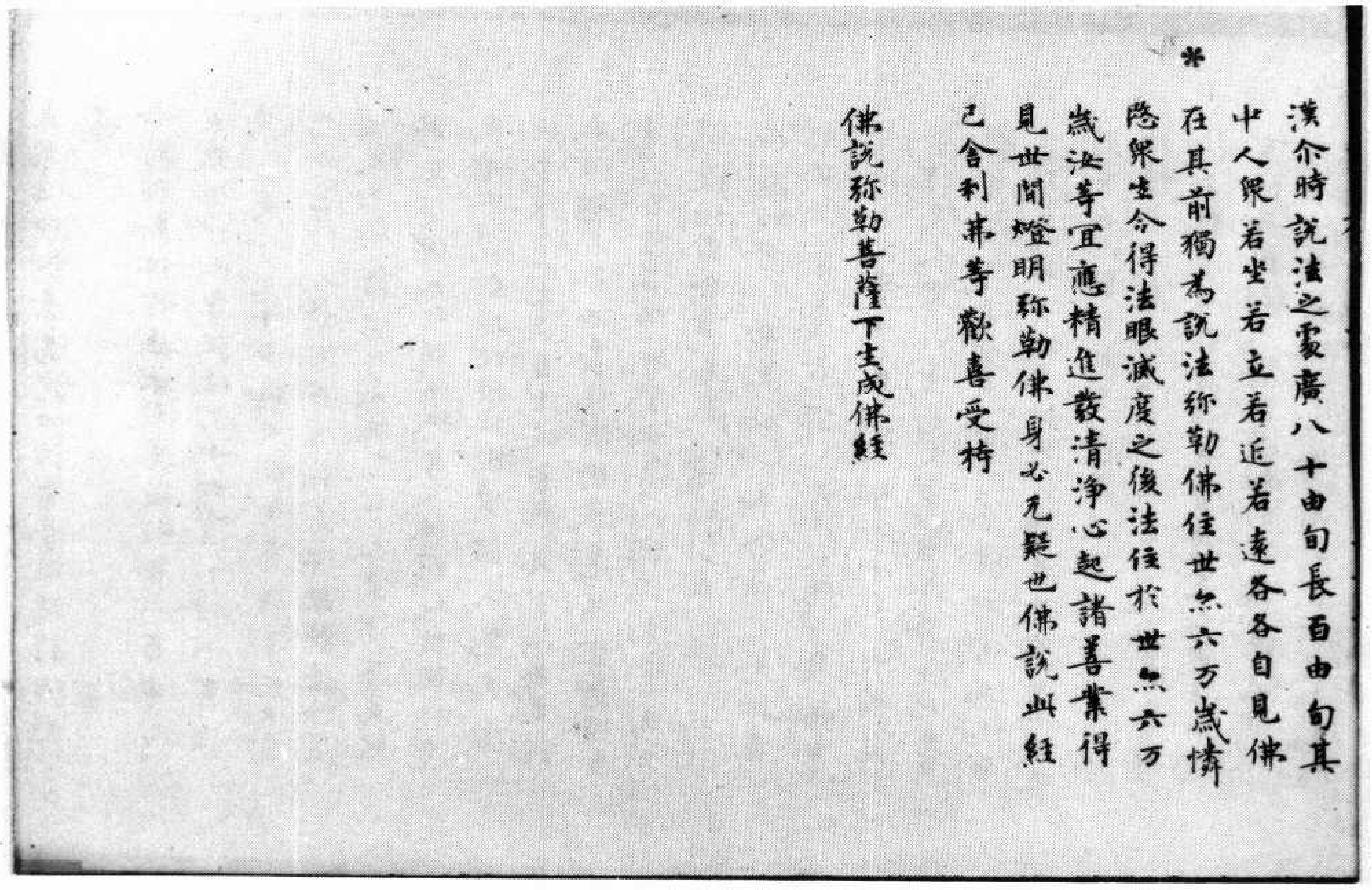

*

漢介時說法之處廣八十由旬長百由旬其中人衆若坐若立若近若遠各各自見佛在其前獨為說法弥勒佛住世亦六万歲憐愍衆生令得法眼滅度之後法住於世亦六万歲汝等宜應精進發清淨心起諸善業得見世間燈明弥勒佛身必无疑也佛說此經已舍利弗等歡喜受持

佛說弥勒菩薩下生成佛經

4250 2

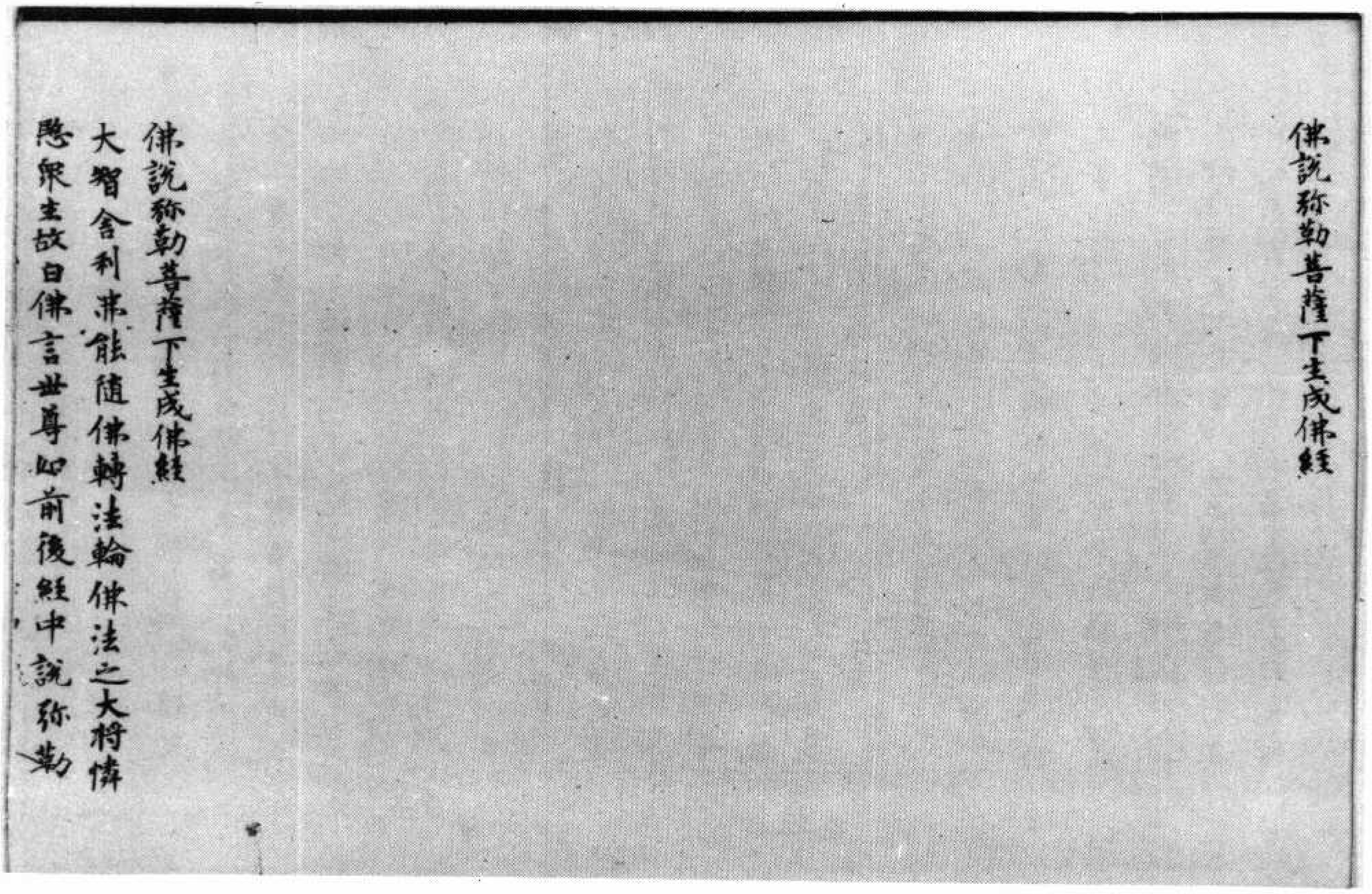

佛說弥勒菩薩下生成佛經

佛說弥勒菩薩下生成佛經

大智舍利弗能隨佛轉法輪佛法之大將憐愍衆生故白佛言世尊如前後經中說弥勒

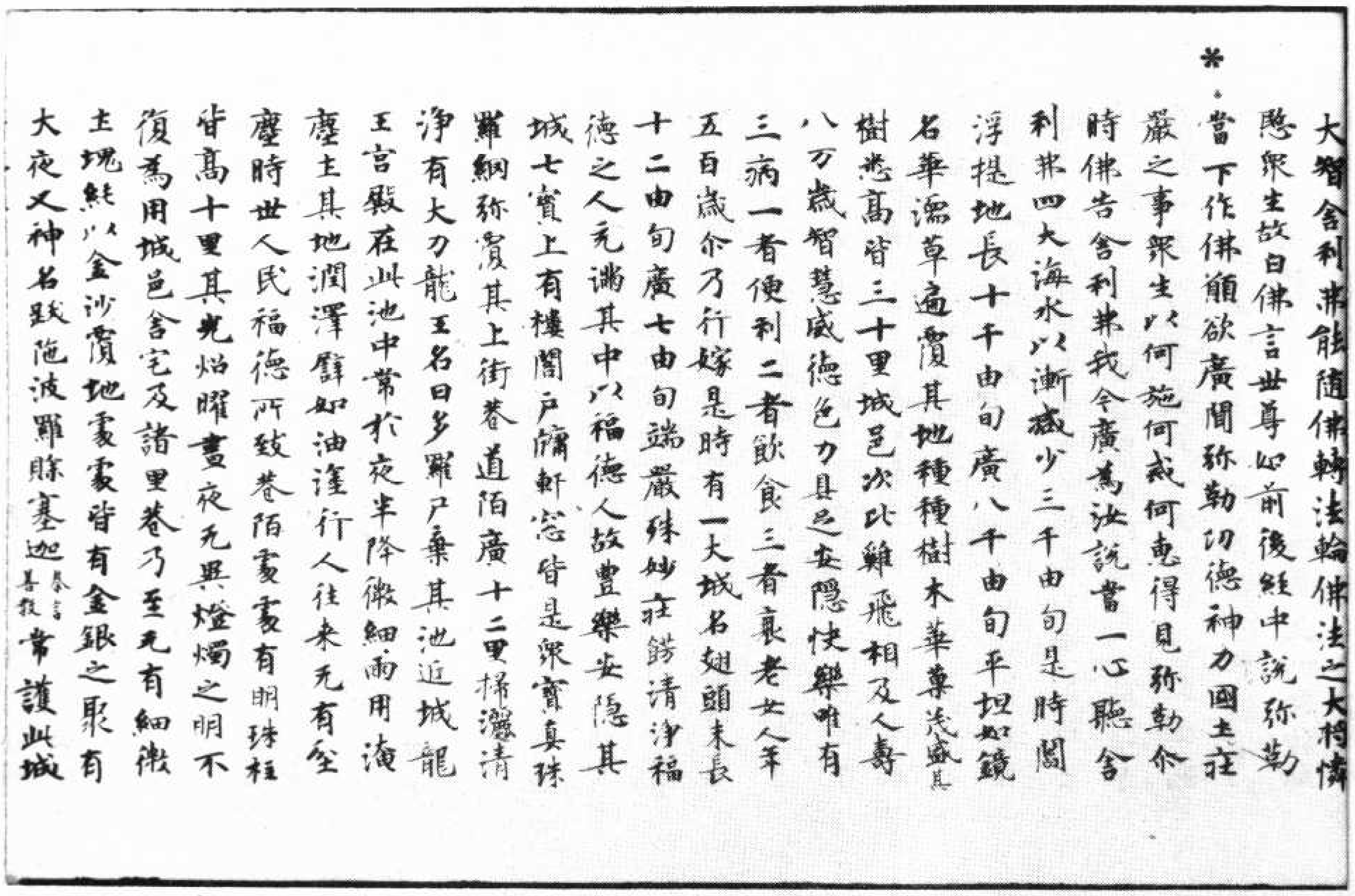

*

大智舍利弗能隨佛轉法輪佛法之大將憐愍衆生故白佛言世尊如前後經中説弥勒·當下作佛願欲廣聞弥勒功德神力國土莊嚴之事衆生以何施何戒何恵得見弥勒介時佛告舍利弗我今廣爲汝説當一心聽舍利弗四大海水以漸減少三千由旬是時閻浮提地長十千由旬廣八千由旬平坦如鏡名華濡草遍覆其地種種樹木華菓茂盛其樹悉高三十里城邑次比雞飛相及人壽八万歳智慧威徳色力具足安隱快樂唯有三病一者便利二者飲食三者衰老女人年五百歳介乃行嫁是時有一大城名翅頭末長十二由旬廣七由旬端嚴殊妙莊餝清淨福徳之人充滿其中以福徳人故豊樂安隱其城七寶上有樓閣戸牖軒窓皆是衆寶真珠羅網弥覆其上街巷道陌廣十二里掃灑清淨有大力龍王名曰多羅尸棄其池近城龍王宮殿在此池中常於夜半降微細雨用淹塵土其地潤澤譬如油塗行人往來无有坌塵時世人民福徳所致巷陌處處有明珠柱皆高十里其光焔曜晝夜无異燈燭之明不復爲用城邑舍宅及諸里巷乃至无有細微土塊純以金沙覆地處處皆有金銀之聚有大夜叉神名跋陁波羅賒塞迦（秦言善教）常護此城

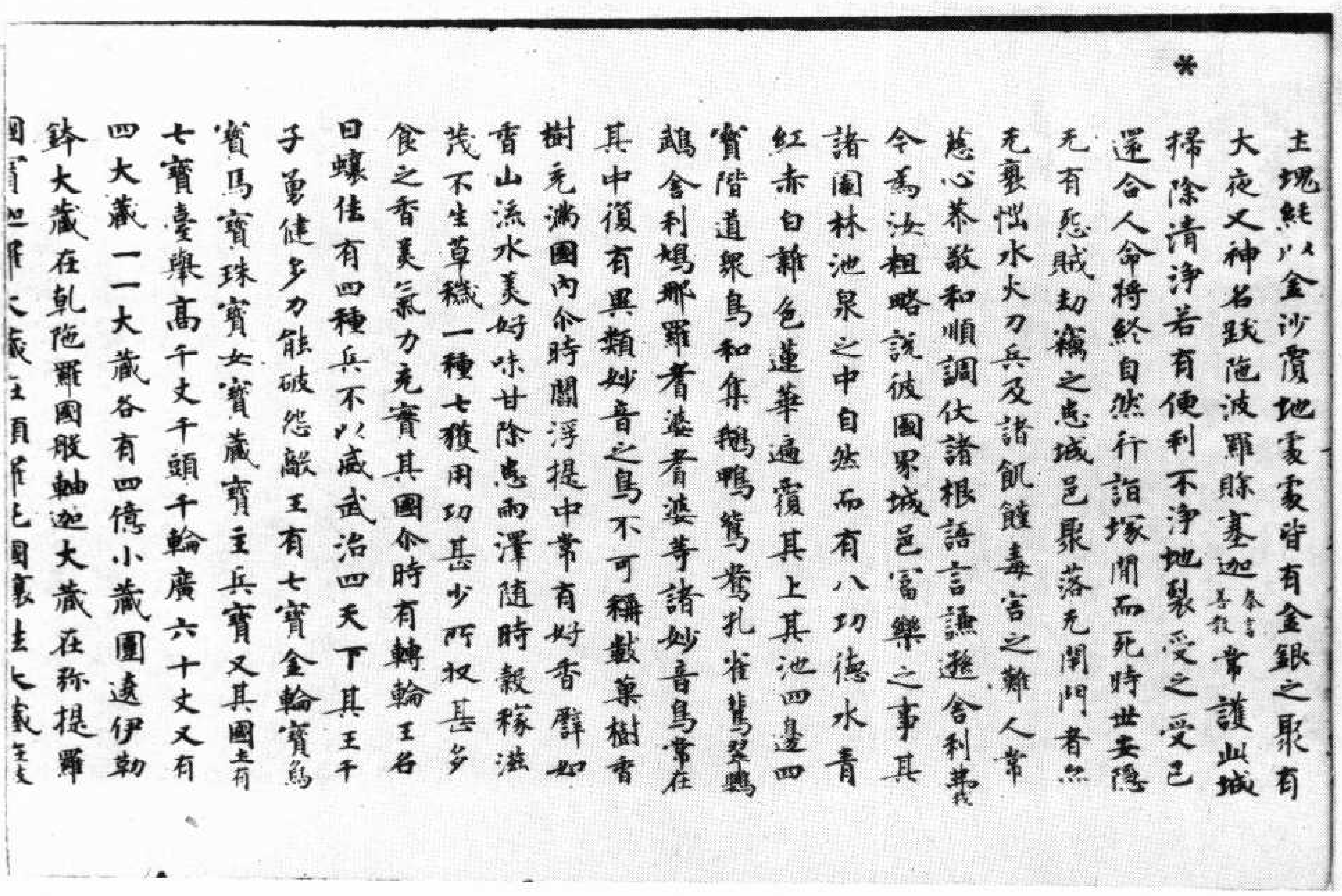

*

土塊純以金沙覆地處處皆有金銀之聚有大夜叉神名跋陁波羅賒塞迦（秦言善教）常護此城掃除清淨若有便利不淨地裂受之受已還合人命將終自然行詣塚間而死時世安隱无有怨賊劫竊之患城邑聚落无閉門者亦无衰惱水火刀兵及諸飢饉毒害之難人常慈心恭敬和順調伏諸根語言謙遜舍利弗我今爲汝粗略説彼國界城邑富樂之事其諸園林池泉之中自然而有八功徳水青紅赤白雜色蓮華遍覆其上其池四邊四寶階道衆鳥和集鵝鴨鴛鴦孔雀翡翠鸚鵡舍利鳩那羅耆婆耆婆等諸妙音鳥常在其中復有異類妙音之鳥不可稱數菓樹香樹充滿國内介時閻浮提中常有好香譬如香山流水美好味甘除患雨澤隨時穀稼滋茂不生草穢一種七穫用功甚少所收甚多食之香美氣力充實其國介時有轉輪王名曰蠰佉有四種兵不以威武治四天下其王千子勇健多力能破怨敵王有七寶金輪寶象寶馬寶珠寶女寶藏寶主兵寶又其國土有七寶臺舉高千丈千頭千輪廣六十丈又有四大藏一一大藏各有四億小藏圍遶伊勒鉢大藏在乾陁羅國般軸迦大藏在弥提羅國賓伽羅大藏在須羅吒國蠰佉大藏（在大）

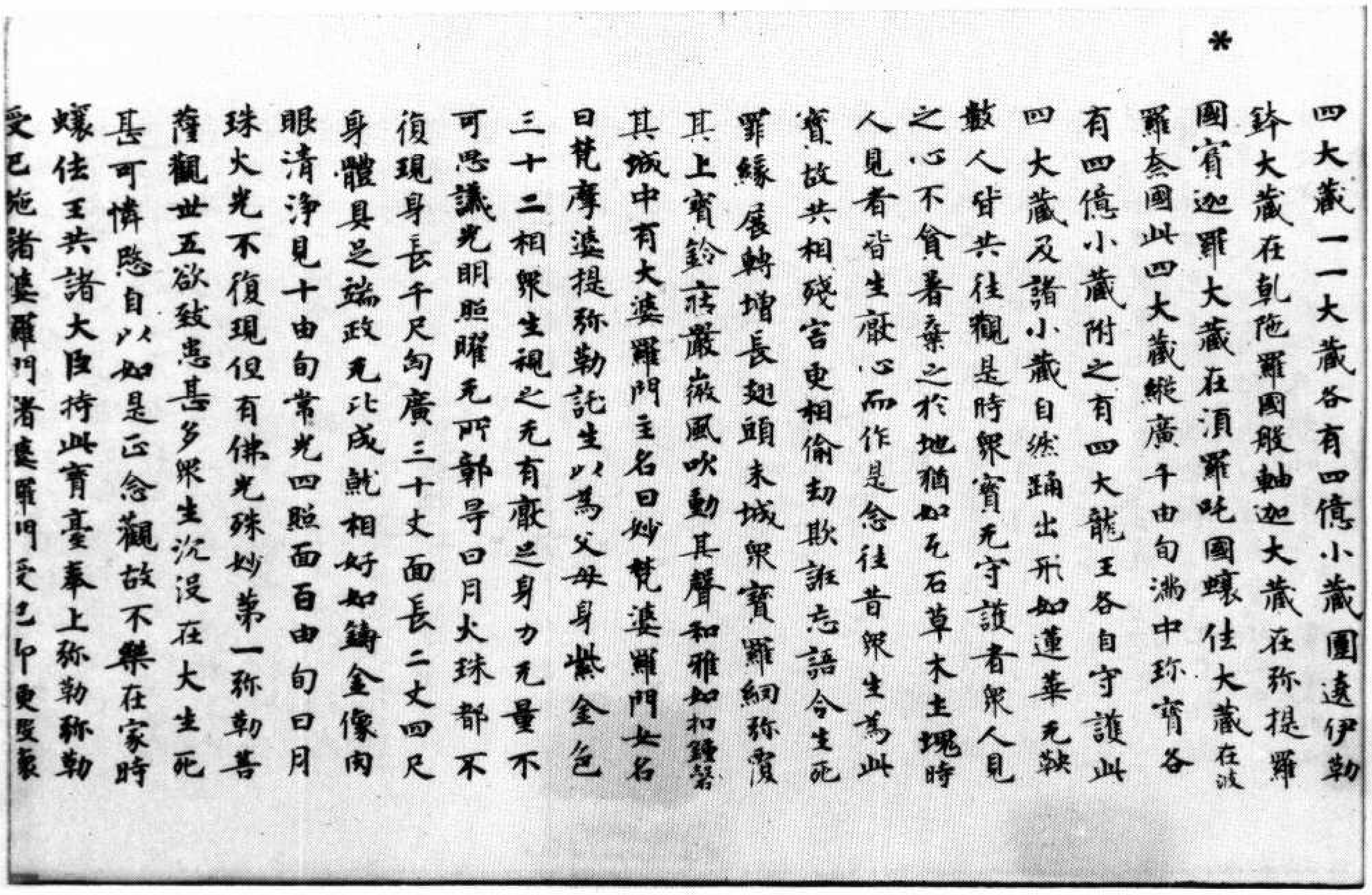

*

四大藏一一大藏各有四億小藏圍遶伊勒
鉢大藏在乾陁羅國般軸迦大藏在弥提羅
國賓迦羅大藏在須羅吒國蠰佉大藏在波
羅奈國此四大藏縱廣千由旬滿中珎寶各
有四億小藏附之有四大龍王各自守護此
四大藏及諸小藏自然踊出形如蓮華无數
數人皆共往觀是時衆寶无守護者衆人見
之心不貪著棄之於地猶如瓦石草木土塊時
人見者皆生厭心而作是念往昔衆生爲此
寶故共相殘害更相偷劫欺誑忘語令生死
罪緣展轉增長翅頭末城衆寶羅網弥覆
其上寶鈴莊嚴微風吹動其聲和雅如扣鍾磬
其城中有大婆羅門主名曰妙梵婆羅門女名
曰梵摩婆提弥勒託生以爲父母身紫金色
三十二相衆生視之无有厭足身力无量不
可思議光明照曜无所鄣导日月火珠都不
復現身長千尺匈廣三十丈面長二丈四尺
身體具足端政无比成就相好如鑄金像肉
眼清淨見十由旬常光四照面百由旬日月
珠火光不復現但有佛光殊妙第一弥勒菩
薩觀世五欲致患甚多衆生沉沒在大生死
甚可憐愍自以如是正念觀故不樂在家時
蠰佉王共諸大臣持此寶臺奉上弥勒弥勒
受已施諸婆羅門諸婆羅門受已即更毀壞

418c3 | 424c10

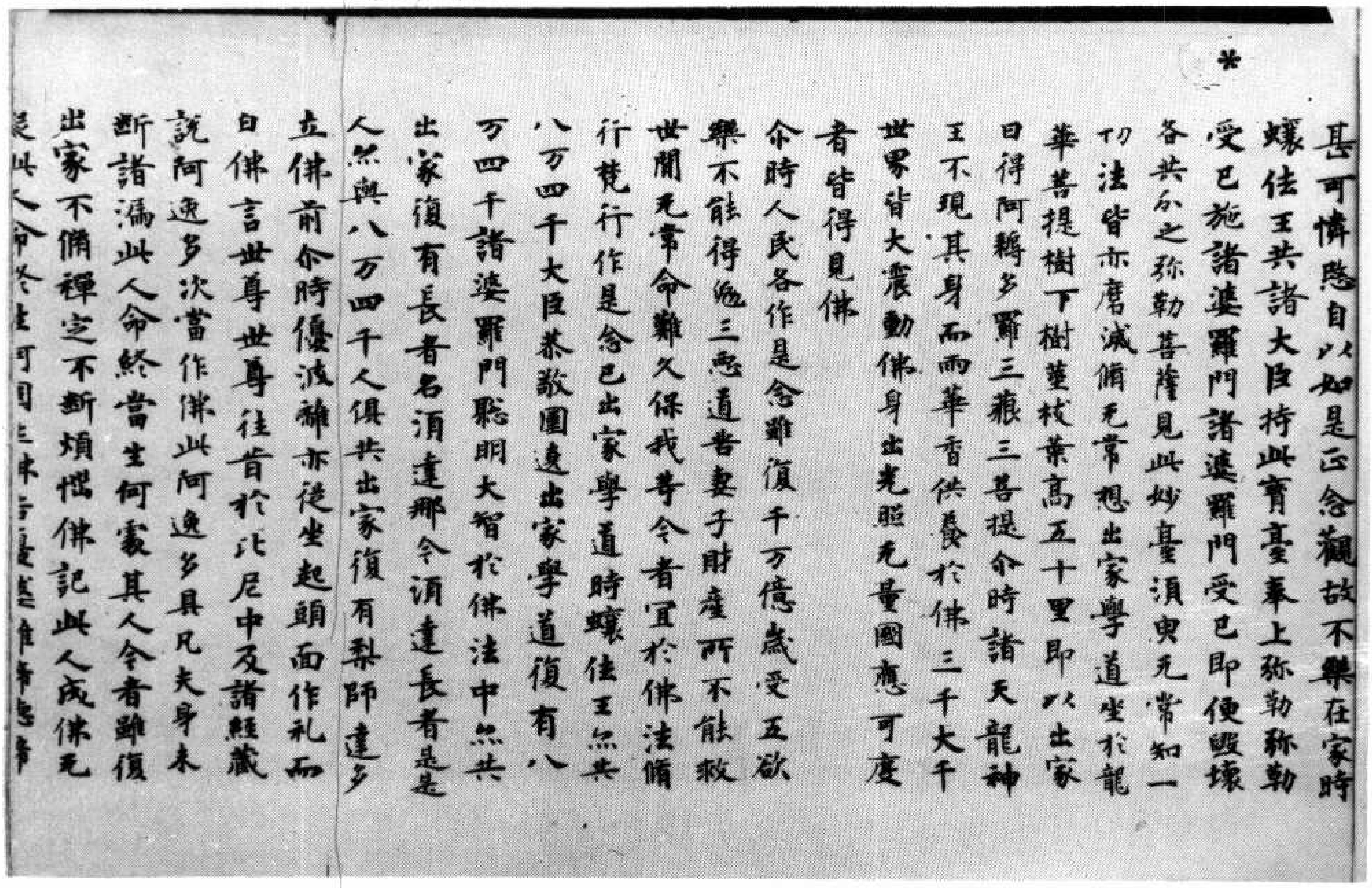

*

甚可憐愍自以如是正念觀故不樂在家時
蠰佉王共諸大臣持此寶臺奉上弥勒弥勒
受已施諸婆羅門諸婆羅門受已即便毀壞
各共分之弥勒菩薩見此妙臺須臾无常知一
切法皆亦磨滅循无常想出家學道坐於龍
華菩提樹下樹莖枝葉高五十里即以出家
日得阿耨多羅三藐三菩提尒時諸天龍神
王不現其身而雨華香供養於佛三千大千
世界皆大震動佛身出光照无量國應可度
者皆得見佛

尒時人民各作是念雖復千万億歲受五欲
樂不能得免三惡道苦妻子財產所不能救
世間无常命難久保我等今者宜於佛法脩
行梵行作是念已出家學道時蠰佉王亦共
八万四千大臣恭敬圍遶出家學道復有八
万四千諸婆羅門聰明大智於佛法中亦共
出家復有長者名須達那今須達長者是是
人亦與八万四千人俱共出家復有梨師達多
立佛前尒時優波離亦從坐起頭面作禮而
白佛言世尊世尊往昔於比丘中及諸經藏
說阿逸多次當作佛此阿逸多具凡夫身未
斷諸漏此人命終當生何處其人今者雖復
出家不脩禪定不斷煩惱佛記此人成佛无
疑此人命終生何國土 [illegible]

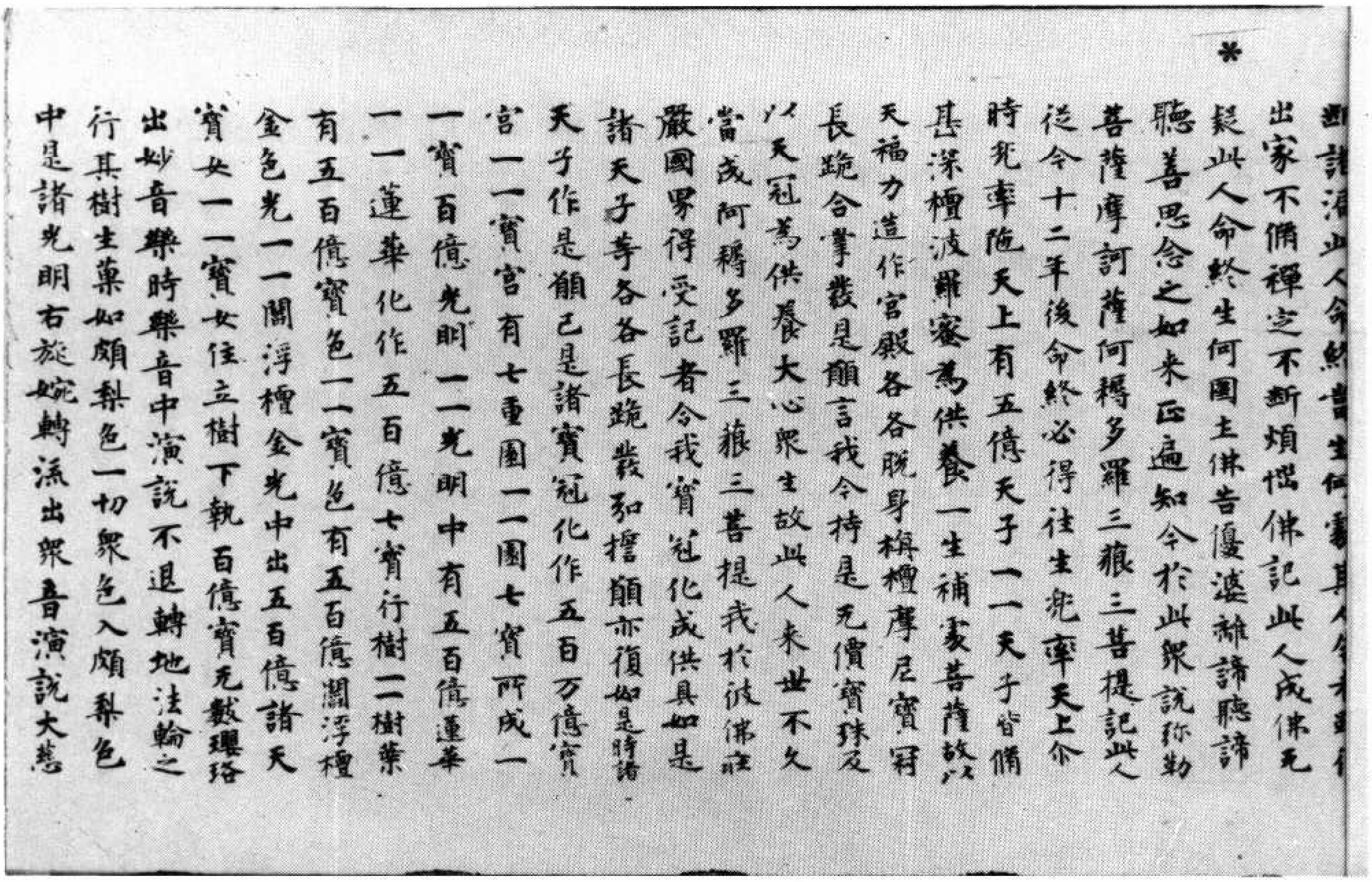

*

斷諸漏此人命終當生何處其人今

出家不脩禪定不斷煩惱佛記此人成佛无
疑此人命終生何國土佛告優波離諦聽諦
聽善思念之如来正遍知今於此眾說彌勒
菩薩摩訶薩阿耨多羅三藐三菩提記此人
從今十二年後命終必得往生兜率天上尒
時兜率陀天上有五億天子一一天子皆脩
甚深檀波羅蜜為供養一生補處菩薩故以
天福力造作宮殿各各脫身栴檀摩尼寶冠
長跪合掌發是願言我今持是无價寶珠及
以天冠為供養大心眾生故此人來世不久
當成阿耨多羅三藐三菩提我於彼佛莊
嚴國界得受記者令我寶冠化成供具如是
諸天子等各各長跪發弘誓願亦復如是時諸
天子作是願已是諸寶冠化作五百万億寶
宮一一寶宮有七重園一一園七寶所成一
一寶百億光明一一光明中有五百億蓮華
一一蓮華化作五百億七寶行樹一一樹葉
有五百億寶色一一寶色有五百億閻浮檀
金色光一一閻浮檀金光中出五百億諸天
寶女一一寶女住立樹下執百億寶无數瓔珞
出妙音樂時樂音中演說不退轉地法輪之
行其樹生菓如頗梨色一切眾色入頗梨色
中是諸光明右旋婉轉流出眾音演說大慈

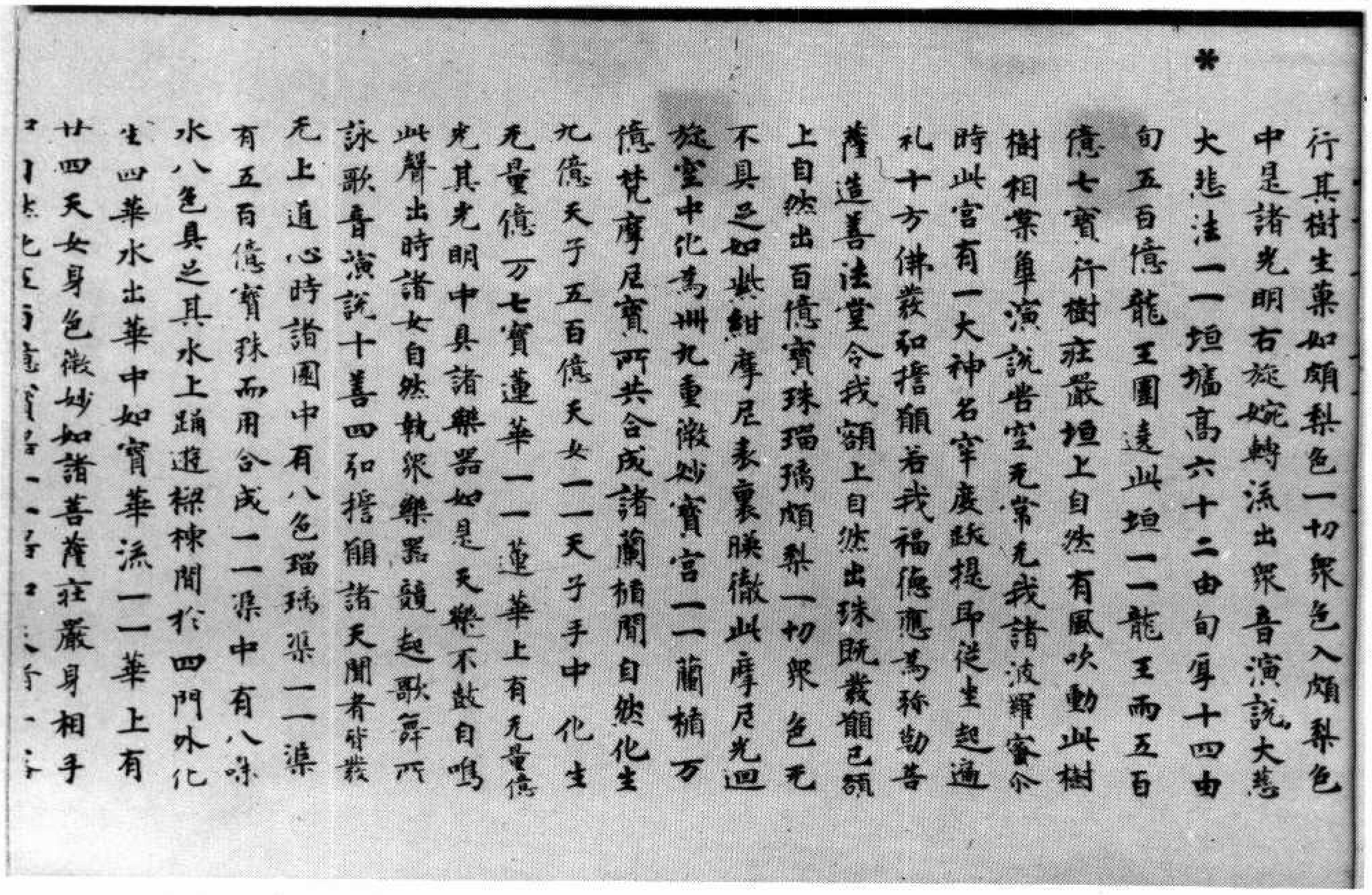

*

行其樹生菓如頗梨色一切眾色入頗梨色
中是諸光明右旋婉轉流出眾音演說大慈
大悲法一一垣墻高六十二由旬厚十四由
旬五百億龍王圍遶此垣一一龍王雨五百
億七寶行樹莊嚴垣上自然有風吹動此樹
樹相振觸演說苦空无常无我諸波羅蜜尒
時此宮有一大神名牢度跋提即從坐起遍
礼十方佛發弘誓願若我福德應為彌勒菩
薩造善法堂令我額上自然出珠既發願已額
上自然出百億寶珠瑠璃頗梨一切眾色无
不具足如紫紺摩尼表裏映徹此摩尼光迴
旋空中化為卌九重微妙寶宮一一欄楯万
億梵摩尼寶所共合成諸欄楯間自然化生
九億天子五百億天女一一天子手中化生
无量億万七寶蓮華一一蓮華上有无量億
光其光明中具諸樂器如是天樂不鼓自鳴
此聲出時諸女自然執眾樂器競起歌舞所
詠歌音演說十善四弘誓願諸天聞者皆發
无上道心時諸園中有八色瑠璃渠一一渠
有五百億寶珠而用合成一一渠中有八味
水八色具足其水上踊遊梁棟間於四門外化
生四華水出華中如寶華流一一華上有
廿四天女身色微妙如諸菩薩莊嚴身相手

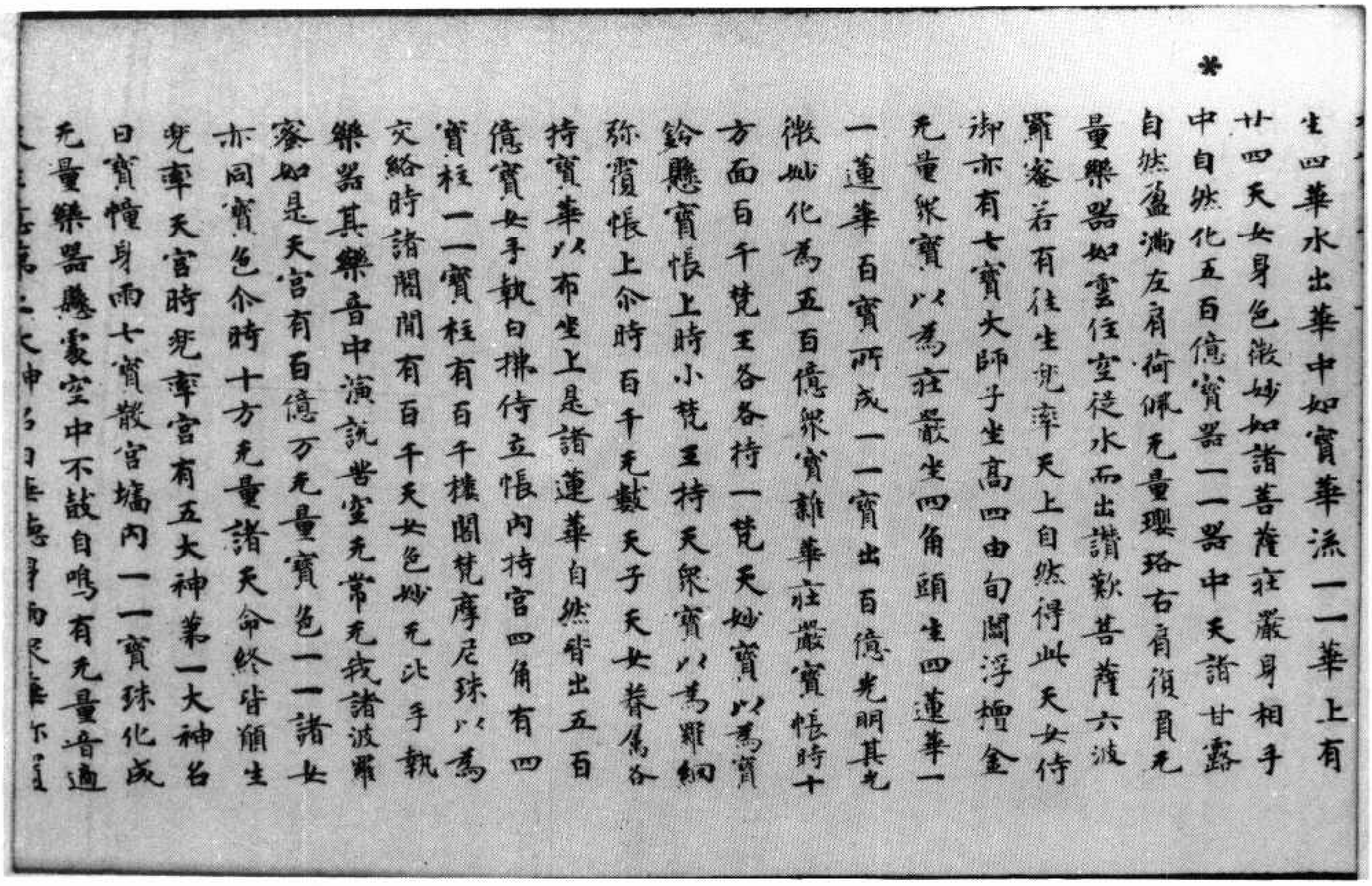

生四華水出華中如寶華流一一華上有廿四天女身色微妙如諸菩薩莊嚴身相手中自然化五百億寶器一一器中天諸甘露自然盈滿左肩荷佩无量瓔珞右肩復負无量樂器如雲住空從水而出讚歎菩薩六波羅蜜若有往生兜率天上自然得此天女侍御亦有七寶大師子坐高四由旬閻浮檀金无量衆寶以為莊嚴坐四角頭生四蓮華一一蓮華百寶所成一一寶出百億光明其光微妙化為五百億衆寶雜華莊嚴寶帳時十方面百千梵王各各持一梵天妙寶以為寶鈴懸寶帳上時小梵王持天衆寶以為羅網弥覆帳上尒時百千无數天子天女眷屬各持寶華以布坐上是諸蓮華自然皆出五百億寶女手執白拂侍立帳內持宮四角有四寶柱一一寶柱有百千樓閣梵摩尼珠以為交絡時諸閣間有百千天女色妙无比手執樂器其樂音中演說苦空无常无我諸波羅蜜如是天宮有百億万无量寶色一一諸女亦同寶色尒時十方无量諸天命終皆願生兜率天宮時兜率宮有五大神第一大神名曰寶幢身雨七寶散宮墻內一一寶珠化成无量樂器懸處空中不鼓自鳴有无量音適

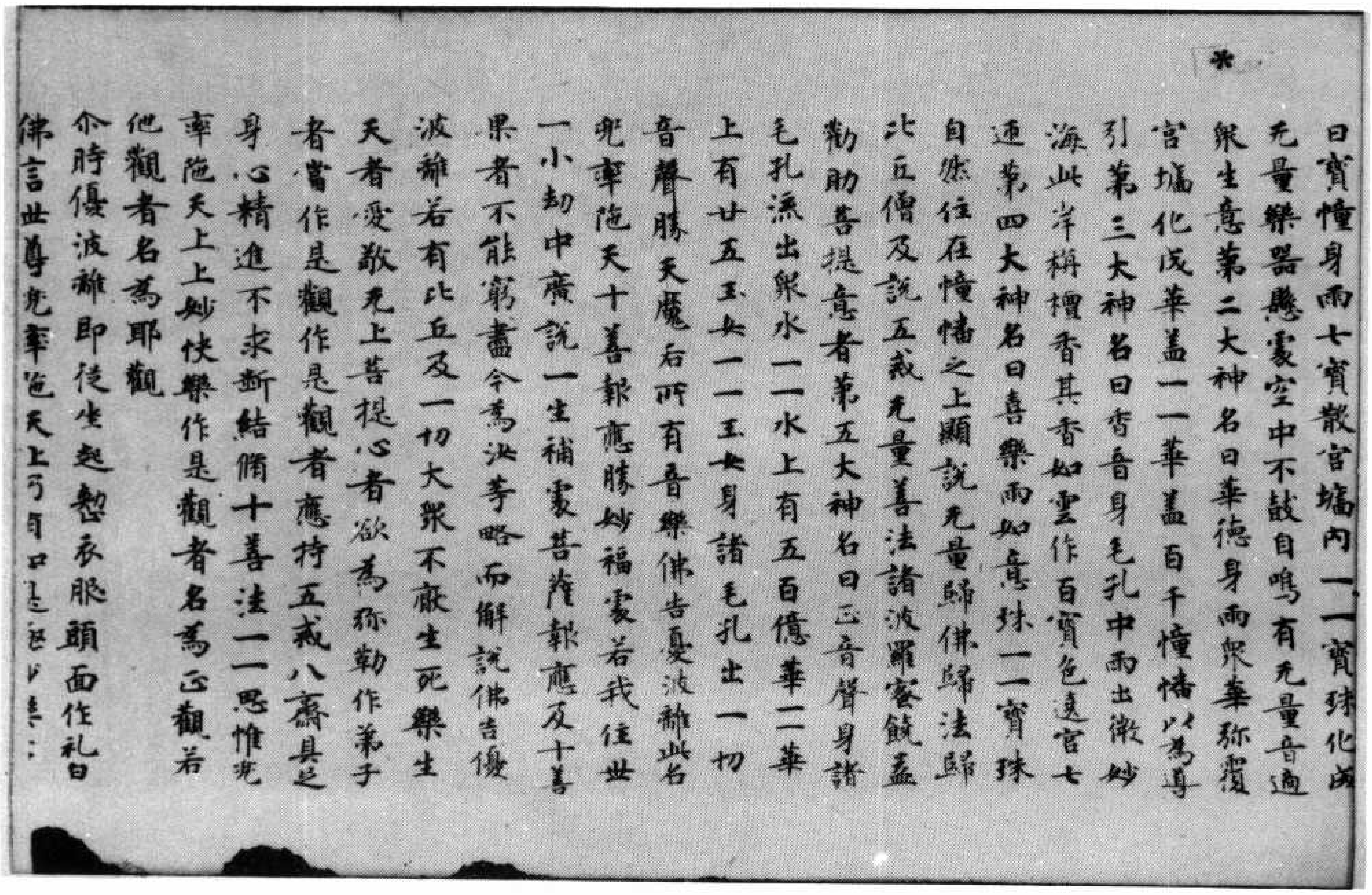

曰寶幢身雨七寶散宮墻內一一寶珠化成无量樂器懸處空中不鼓自鳴有无量音適衆生意第二大神名曰華德身雨衆華弥覆宮墻化成華蓋一一華蓋百千幢幡以為導引第三大神名曰香音身毛孔中雨出微妙海此岸栴檀香其香如雲作百寶色遶宮七匝第四大神名曰喜樂雨如意珠一一寶珠自然住在幢幡之上顯說无量歸佛歸法歸比丘僧及說五戒无量善法諸波羅蜜饒益勸助菩提意者第五大神名曰正音聲身諸毛孔流出衆水一一水上有五百億華一一華上有廿五玉女一一玉女身諸毛孔出一切音聲勝天魔后所有音樂佛告憂波離此名兜率陁天十善報應勝妙福處若我住世一小劫中廣說一生補處菩薩報應及十善果者不能窮盡今為汝等略而解說佛告優波離若有比丘及一切大衆不厭生死樂生天者愛敬无上菩提心者欲為弥勒作弟子者當作是觀作是觀者應持五戒八齋具足身心精進不求斷結脩十善法一一思惟兜率陁天上上妙快樂作是觀者名為正觀若他觀者名為耶觀

尒時優波離即從坐起整衣服頭面作礼白佛言世尊兜率陁天上乃有如是極妙樂事

u19c27~ u20A6

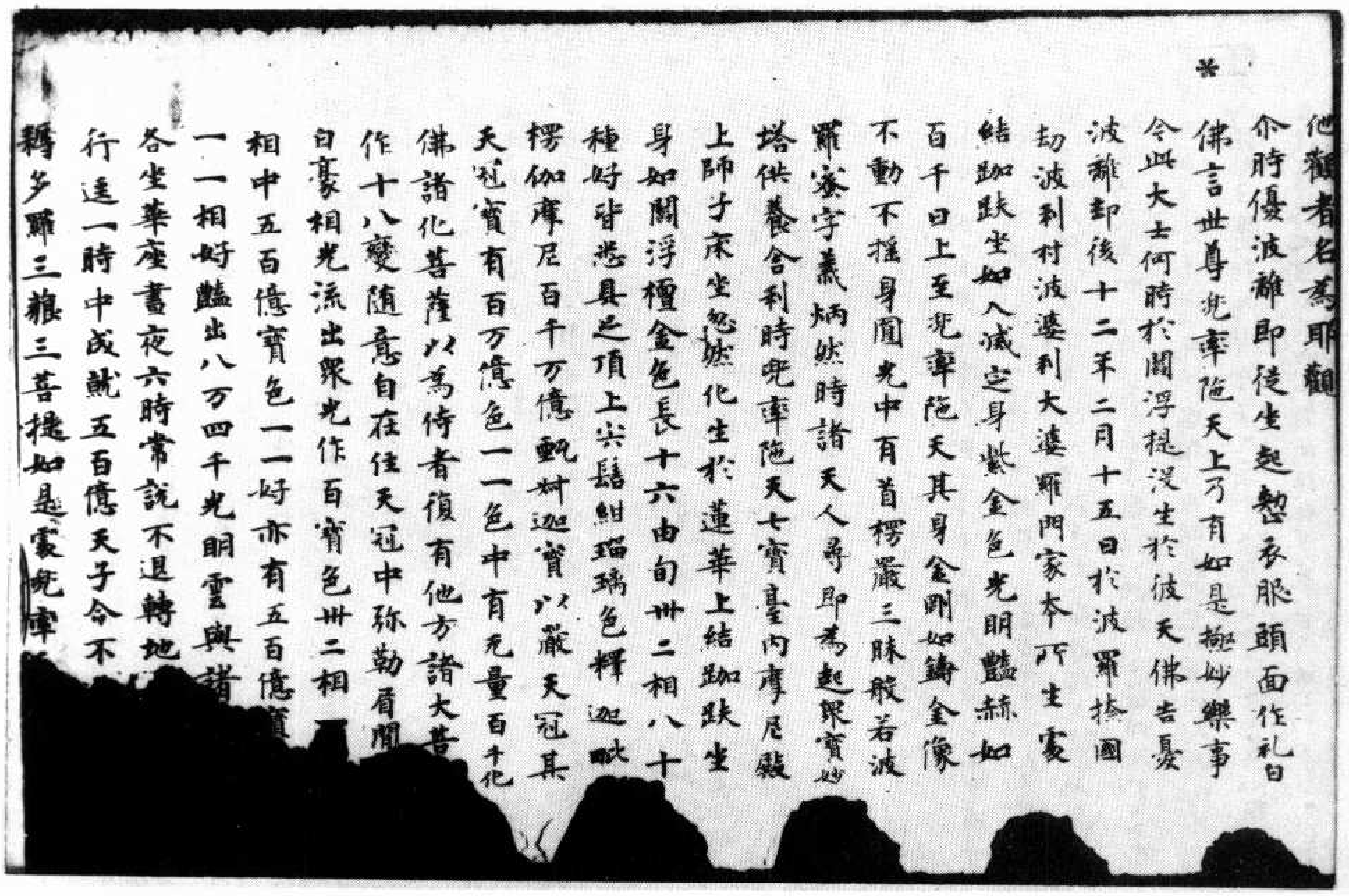

他獨者名爲耶觀
介時優波離即從坐起整衣服頭面作礼白
佛言世尊兜率陁天上乃有如是極妙樂事
今此大士何時於閻浮提沒生於彼天佛告憂
波離卻後十二年二月十五日於波羅捺國
劫波利村波婆利大婆羅門家本所生處
結加趺坐如入滅定身紫金色光明豔赫如
百千日上至兜率陁天其身金剛如鑄金像
不動不搖身圓光中有首楞嚴三昧般若波
羅蜜字義炳然時諸天人尋即為起衆寶妙
塔供養舍利時兜率陁天七寶臺內摩尼殿
上師子床坐忽然化生於蓮華上結加趺坐
身如閻浮檀金色長十六由旬卅二相八十
種好皆悉具足頂上肉髻紺瑠璃色釋迦毗
楞伽摩尼百千万億甄叔迦寶以嚴天冠其
天冠寶有百万億色一一色中有无量百千化
佛諸化菩薩以為侍者復有他方諸大菩
作十八變隨意自在住天冠中弥勒眉間
白毫相光流出衆光作百寶色卅二相
相中五百億寶色一一好亦有五百億寶
一一相好豔出八万四千光明雲與諸
各坐華座晝夜六時常說不退轉地
行逕一時中成就五百億天子令不
耨多羅三藐三菩提如是處兜率

▼北三二五號（生六十八）彌勒成佛經義疏　溫室經義疏

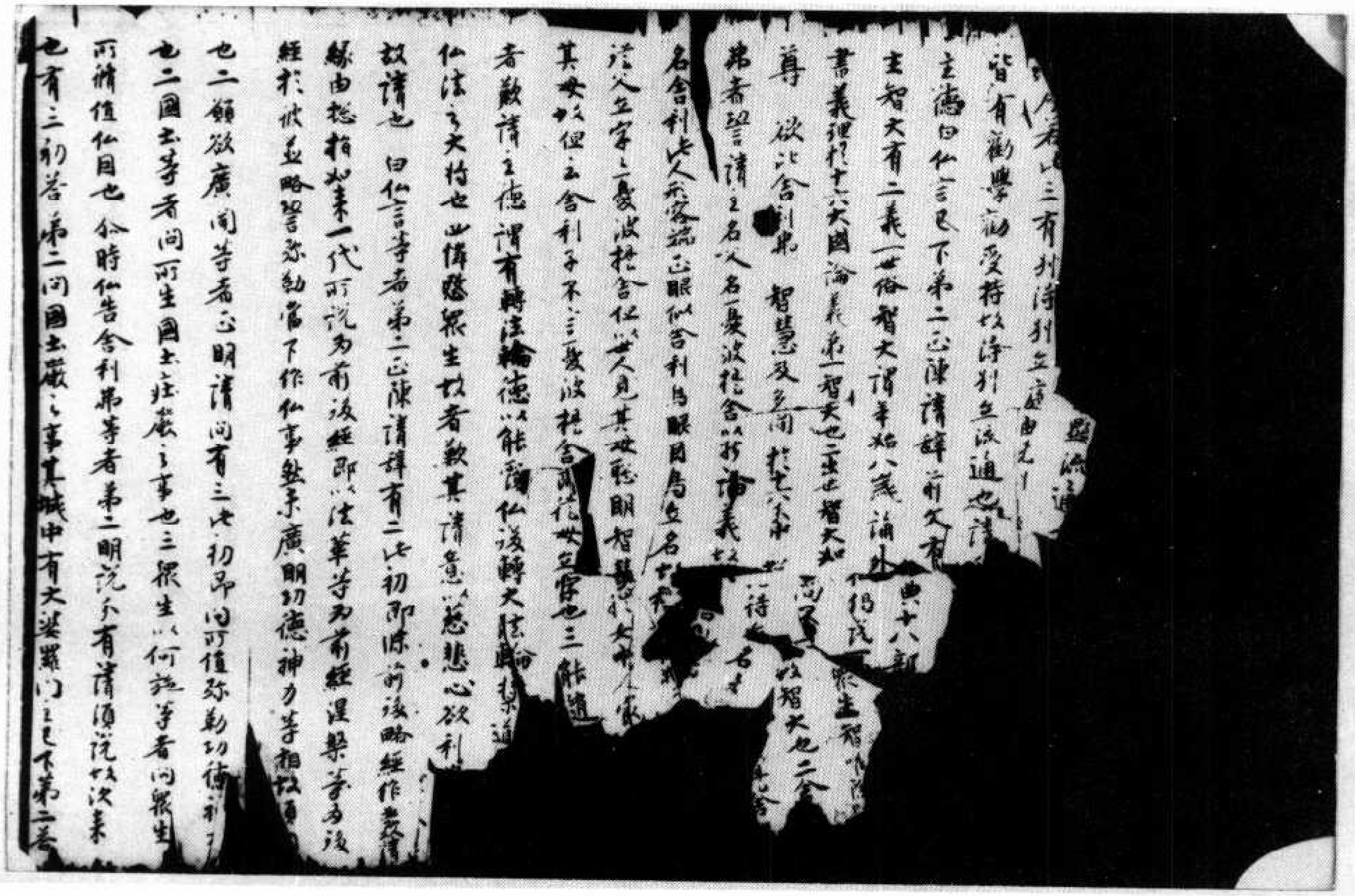

所名以三有利済利益適由之　顯流通
皆有勸學勸受持以済利益流通也說
主德曰仏言已下第二正陳請辭前文有
主智大有二義一世俗智大謂年始八歲誦外典十八部
書義理於十六大國論義第一智大也二出世智大如　得茂　衆主智
尊　欲此舍利弗　智慧及多聞　於七人中　而言　以智大也二舍
弗者譬請之名以人名名之衆波梵舍以於論義其　詩　名字
名舍利此人承家疏正眼似舍利鳥眼因鳥立名其
從人立字之衆波梵舍仏以世人見其女聰明智慧於女中家
其女以但之舍利子不以三衆波梵舍識從女立字也三能道
者歎請之德謂有轉法輪德以能翻仏後轉大法輪道
仏法之大將也此謂慈衆生故者歎其請意以慈悲心欲利
故請也　曰仏言等者第二正陳請辭有二也初即陳前後略經作義
緣由總指如來一代所說為前後經即以法華等為前經涅槃等為後
經於此並略譬弥勒當下作仏事然未廣明功德神力等相故
也二願欲廣聞等者正明請問有三也初弗問何值弥勒功德利
也二國土等者問所生國土莊嚴之事也三衆生以何施等者問衆生
所種值仏因也　介時仏告舍利弗等者第二明說於有請須說故次來
也有三初答第二問國土嚴之事其城中有大婆羅门已下第二答

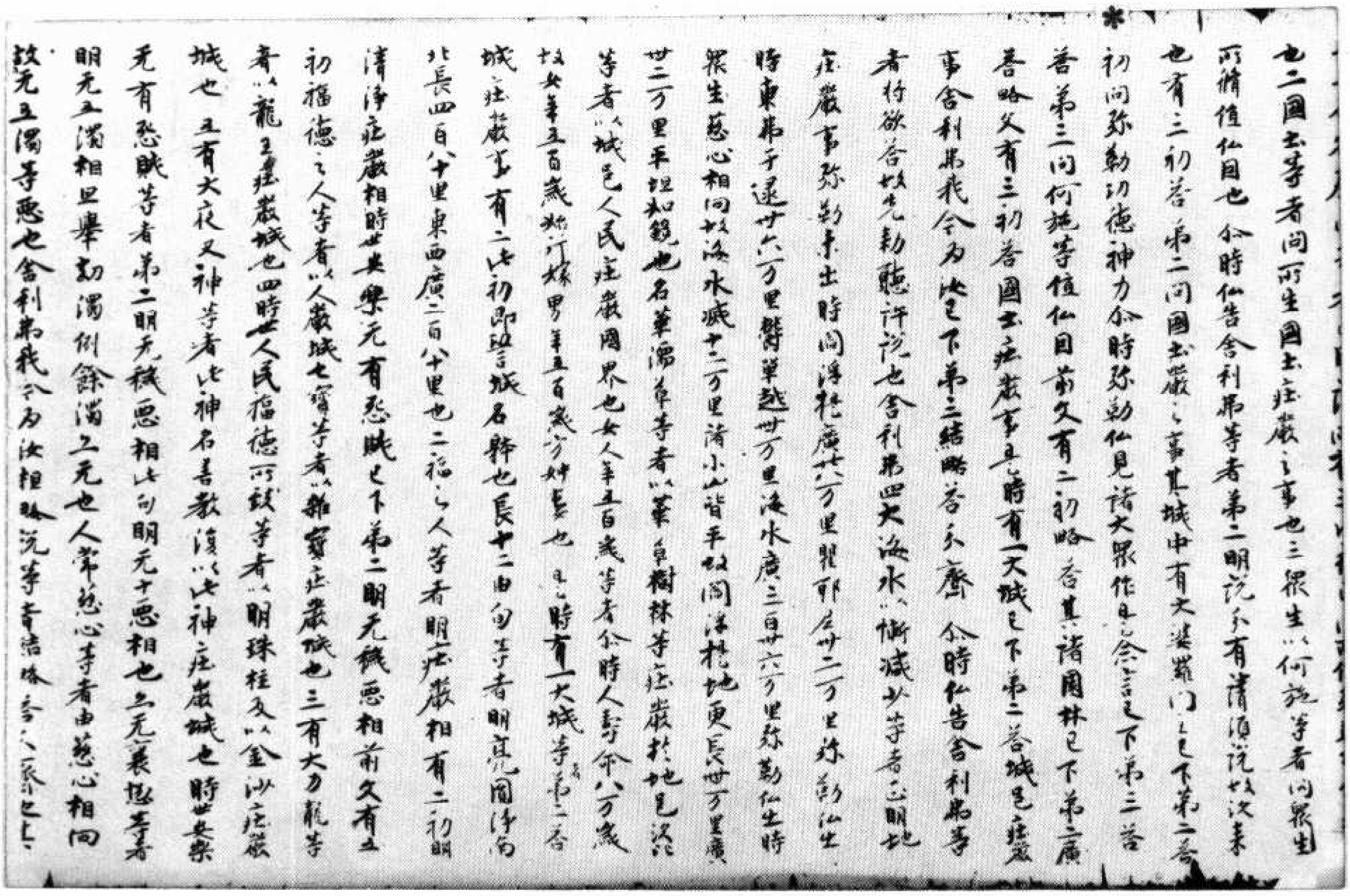

也二國土等者問所生國土莊嚴〻〻事也三衆生〻何施等者問衆生
所備値仏因也　尓時仏告舍利弗等者第二明説〻有清淨説故次来
也有三初答第二問國土嚴〻事其城中有大婆羅門〻〻下第二答
初問弥勒功德神力尓時弥勒仏見諸大衆作是念言〻下第三答
第三問何施等値仏因前又有二初略答其諸園林已下第二廣
答略又有三初答國土莊嚴事是時有一大城已下第二答城邑莊嚴
事舍利弗我今為汝已下第三結略答〻齊　尓時仏告舍利弗等
者將欲答故先勸聽許説也舍利弗四大海水以漸減少等者正明地
莊嚴事弥勒未出時閻浮提廣廿六万里瞿耶尼卅二万里弥勒仏生
時東弗于逮廿六万里瞿單越卅万里海水廣三百卅六万里弥勒仏生時
衆生慈心相向故海水減十二万里諸小山皆平故閻浮提地更長廿万里廣
卅二万里平坦如鏡也名華濡草等者以華草樹林等莊嚴於地也次
等者以城邑人民莊嚴國界也女人年五百歳等者尓時人壽八万歳
故女年五百歳然可嫁男年五百歳方娉妻也　是時有一大城等者第二答
城莊嚴事有二此初即明城名翅頭末也長十二由旬等者明寛園淨句
北長四百八十里東西廣二百八十里也二福〻人等者明莊嚴相有二初明
清淨莊嚴相時世安樂无有怨賊已下第二明无穢惡相前又有五
初福德〻人等者以人嚴城也寶等者以雜寶莊嚴城也三有大力龍等
者以龍王莊嚴城也四時世人民福德所致等者以明珠柱及以金沙莊嚴
城也　五有大夜叉神等者此神名善教護以此神莊嚴城也時世安樂
无有怨賊等者第二明无穢惡相此句明无十惡相也三无衰惱等者
明无五濁相旦舉劫濁例餘濁〻无也人常慈心等者由慈心相向
故无五濁等惡也舍利弗我今為汝相略説等者結略答〻齊也〻〻

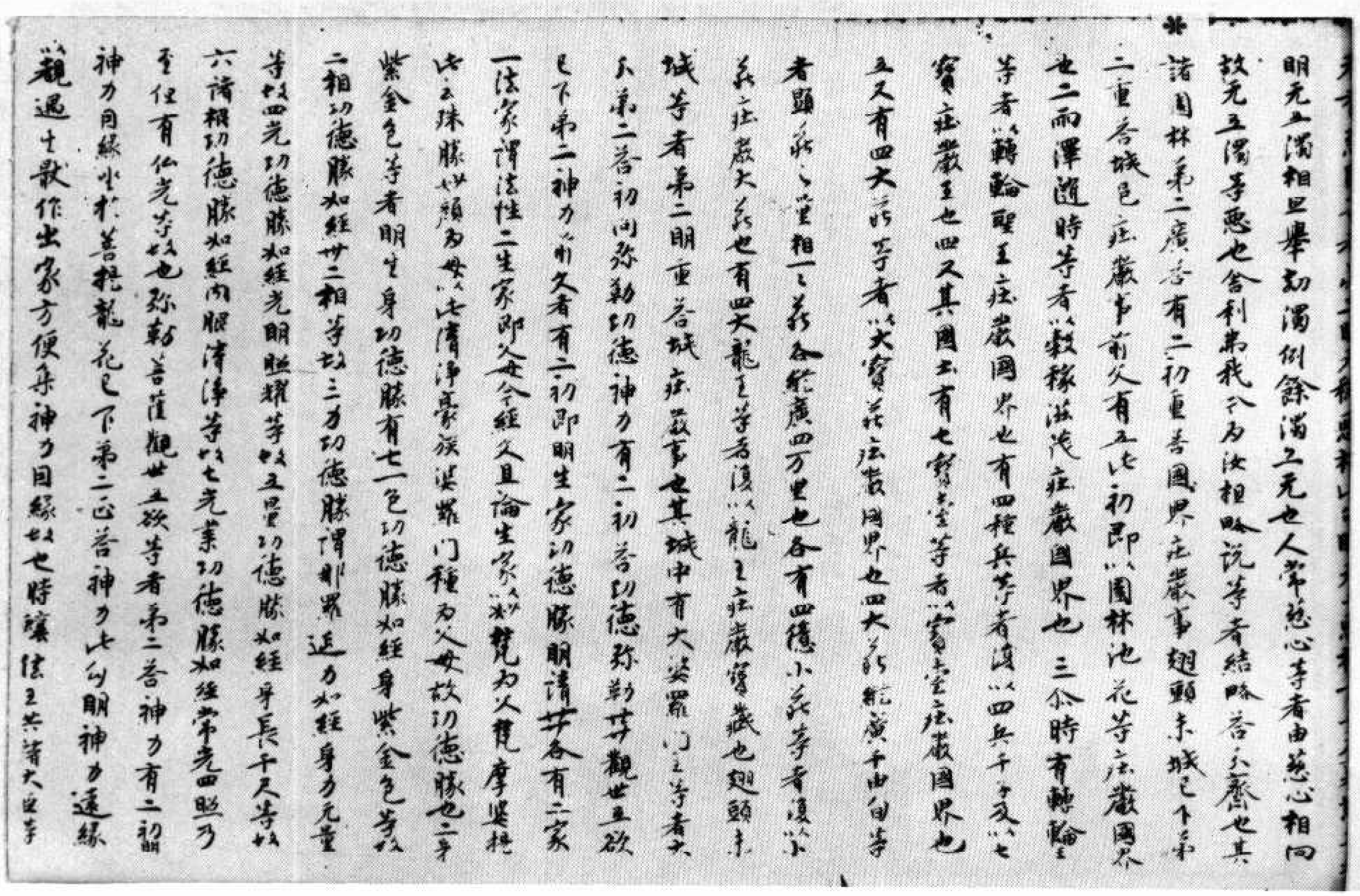

明无五濁相旦舉劫濁例餘濁〻无也人常慈心等者由慈心相向
故无五濁等惡也舍利弗我今為汝相略説等者結略答〻齊也其
諸園林第二廣答有二初重答國界莊嚴事翅頭末城已下第
二重答城邑莊嚴事前又有五此初即以園林池花等莊嚴國界
也二雨澤隨時等者以穀稼滋茂莊嚴國界也　三尓時有轉輪
等者以轉輪聖王莊嚴國界也有四種兵等者護以四兵千子又以七
寶莊嚴王也四又其國土有七寶等者以七寶莊嚴國界也
五又有四大藏等者以大寶藏莊嚴國界也四大藏縦廣千由旬等
者顯藏〻量相〻藏各縦廣四万里也各有四億小藏等者復以小
藏莊嚴大藏也有四大龍王等者復以龍王莊嚴寶藏也翅頭末
城等者第二明重答城莊嚴事也其城中有大婆羅門〻〻等者大
〻第二答初問弥勒功德神力有二初答功德弥勒等觀世五欲
已下第二神力〻前又者有二初即明生家功德勝明清并各有二家
一法家謂法性二生家即父母今經父且論生家〻〻以梵為父梵摩婆提
此〻珠勝妙顔為母以此清淨豪族婆羅門種為父母故功德勝也二身
紫金色等者明生身功德勝有七一色功德勝如經身紫金色等故
二相功德勝如經卅二相等故三力功德勝謂那羅延力如經身力无量
等故四光功德勝如經光明照耀等故五量功德勝如經身長千尺等故
六諸根功德勝如經肉眼清淨等故七先業功德勝如經常光四照乃
至但有仏光等故也弥勒菩薩觀世五欲等者第二答神力有二初
神力因緣出於善根龍花已下第二正答神力此句明神力遠緣
以觀過失厭作出家方便集神力因緣故也時穰佉王共諸大臣等

*

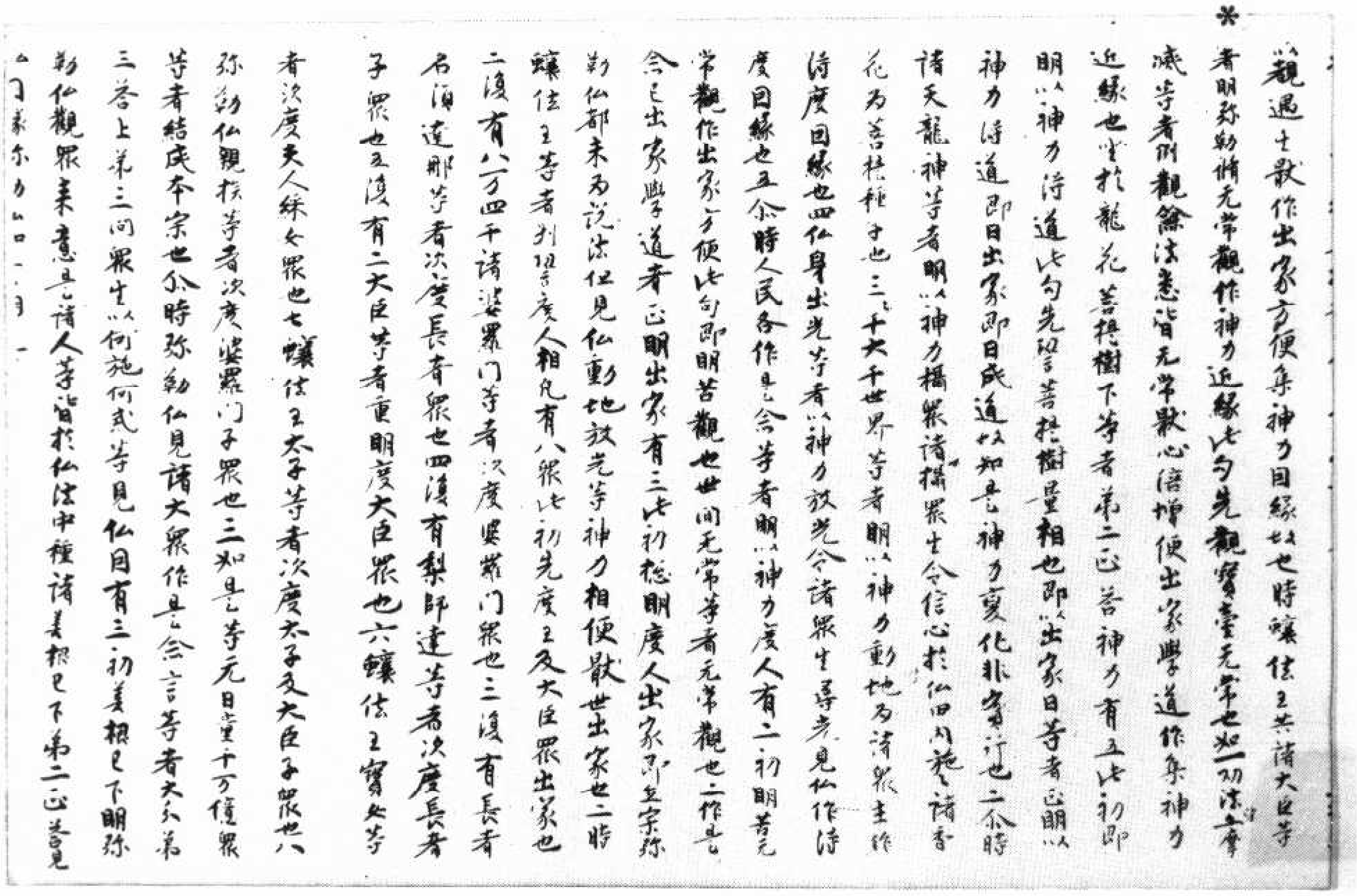

以觀過七歎作出家方便身神力因緣故也時穰佉王共諸大臣等
者明彌勒修無常觀作神力近緣此句先觀寶臺無常也如一切法生
滅等者例觀餘法悉皆無常厭心倍增便出家學道作身神力
近緣也坐於龍花菩提樹下等者第二正荅神力有五此初即
明以神力得道此句先明菩提樹量相也即以出家日等者正明以
神力得道即日出家即日成道以知是神力變化非實行也二爾時
諸天龍神等者明以神力攝衆諸攝衆生令信心於仏田內施以諸香
花為菩提種子也三三千大千世界等者明以神力動地為諸衆生作
得度因緣也四仏身出光等者以神力放光令諸衆生尋光見仏作得
度因緣也五爾時人民各作是念等者明以神力度人有二初明苦無
常觀作出家方便此句即明苦觀也世世間無常等者無常觀也二作是
念已出家學道者正明出家有三此初總明度人出家即立宗彌
勒仏都未為說法但見仏動地放光等神力相便厭世出家也二時
穰佉王等者別明度人相先有八衆此初先度王及大臣衆出家也
二復有八万四千諸婆羅門等者次度婆羅門衆也三復有長者
名須達那等者次度長者衆也四復有梨師達等者次度長者
子衆也五復有二大臣等者更明度大臣衆也六穰佉王寶女等
者次度夫人綵女衆也七穰佉王太子等者次度太子及大臣子衆也八
彌勒仏親族等者次度婆羅門子衆也三如是等無量千万億衆
等者結成本宗也爾時彌勒仏見諸大衆作是念言等者大文第
三荅上第三問衆生以何施何戒等見仏因有三初善根已下明彌
勒仏觀衆來意是諸人等皆於仏法中種諸善根已下第二正荅見
仏因緣[illegible]

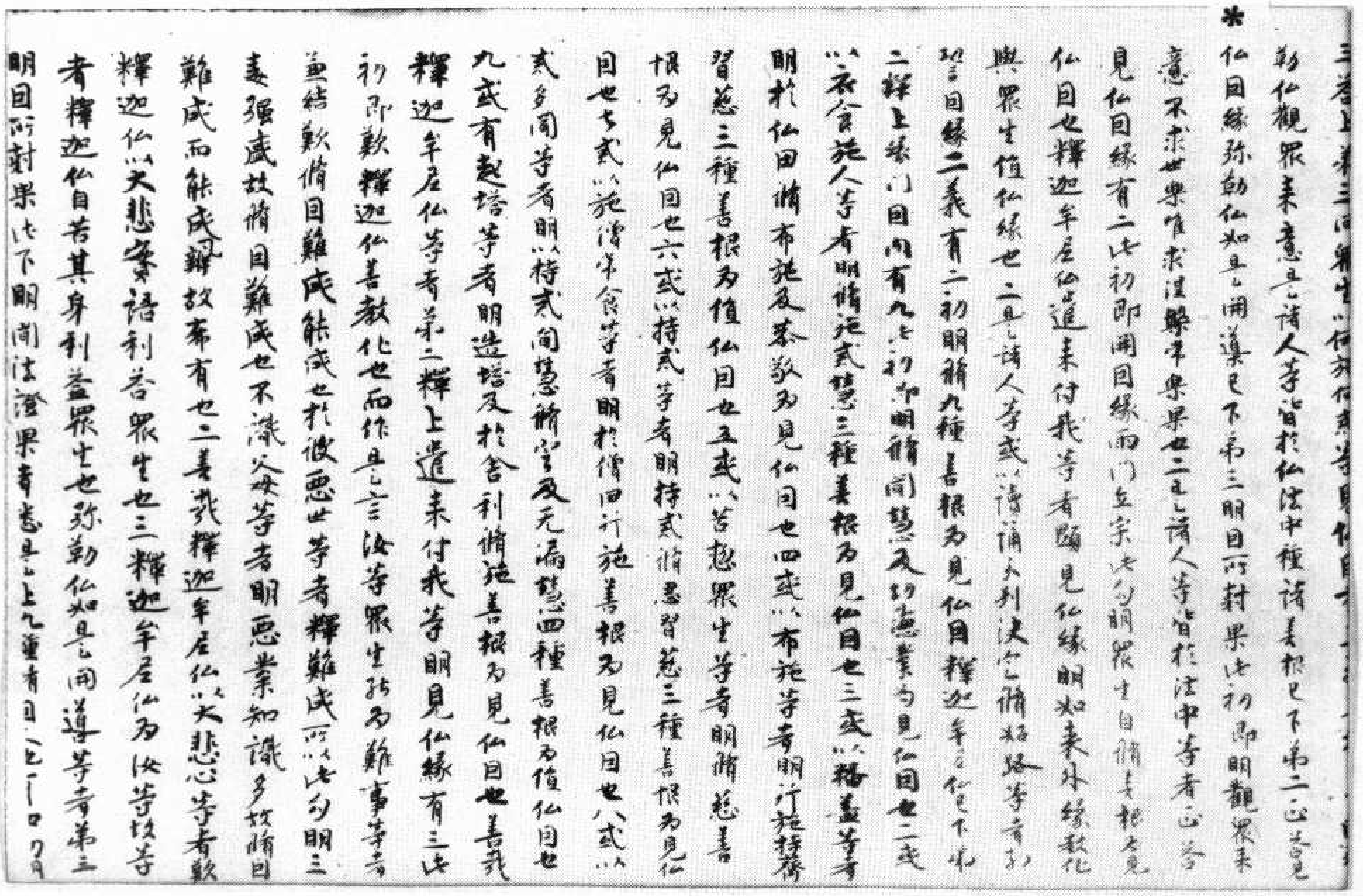

三荅上第三問衆生以何施何戒等見仏因有三
勒仏觀衆來意是諸人等皆於仏法中種諸善根已下第二正荅見
仏因緣彌勒仏如是開導已下第三明因所對果此初即明觀衆來
意不求世樂唯求涅槃常樂果也二是諸人等皆於法中等者正荅
見仏因緣有二此初即開因緣兩門立宗此句明衆生自修善根今見
仏因也釋迦牟尼仏遣來付我等者顯見仏緣明如來外緣教化
與衆生值仏緣也二是諸人等或以讀誦分別決定修多羅等者初
望因緣二義有二初明修九種善根為見仏因釋迦牟尼已下明
二釋上緣門因內有九此初即明修聞慧及功德業為見仏因也二或
以衣食施人等者明修施戒慧三種善根為見仏因也三或以幡蓋等者
明於仏田修布施及恭敬為見仏因也四或以布施等者明行施持齋
習慈三種善根為值仏因也五或以苦惱衆生等者明修慈善
根為見仏因也六或以持戒等者明持戒修忍習慈三種善根為見仏
因也七或以施僧常食等者明於僧田行施善根為見仏因也八或以
戒多聞等者明以持戒聞慧修定及無漏慧四種善根為值仏因也
九或有起塔等者明造塔及於舍利修施善根為見仏因也善哉
釋迦牟尼仏等者第二釋上遣來付我等明見仏緣有三此
初即歎釋迦仏善教化也而作是言汝等衆生能為難事等者
並結歎修因難成能成也於彼惡世等者釋難成所以此句明三
毒強盛故修因難成也不識父母等者明惡業知識多故修因
難成而能成辨故希有也二善哉釋迦牟尼仏以大悲心等者歎
釋迦仏以大悲愛語利益衆生也三釋迦牟尼仏為汝等故等
者釋迦仏自苦其身利益衆生也彌勒仏如是開導等者第三
明因所對果此下明聞法證果者悉是上已重有因[illegible]

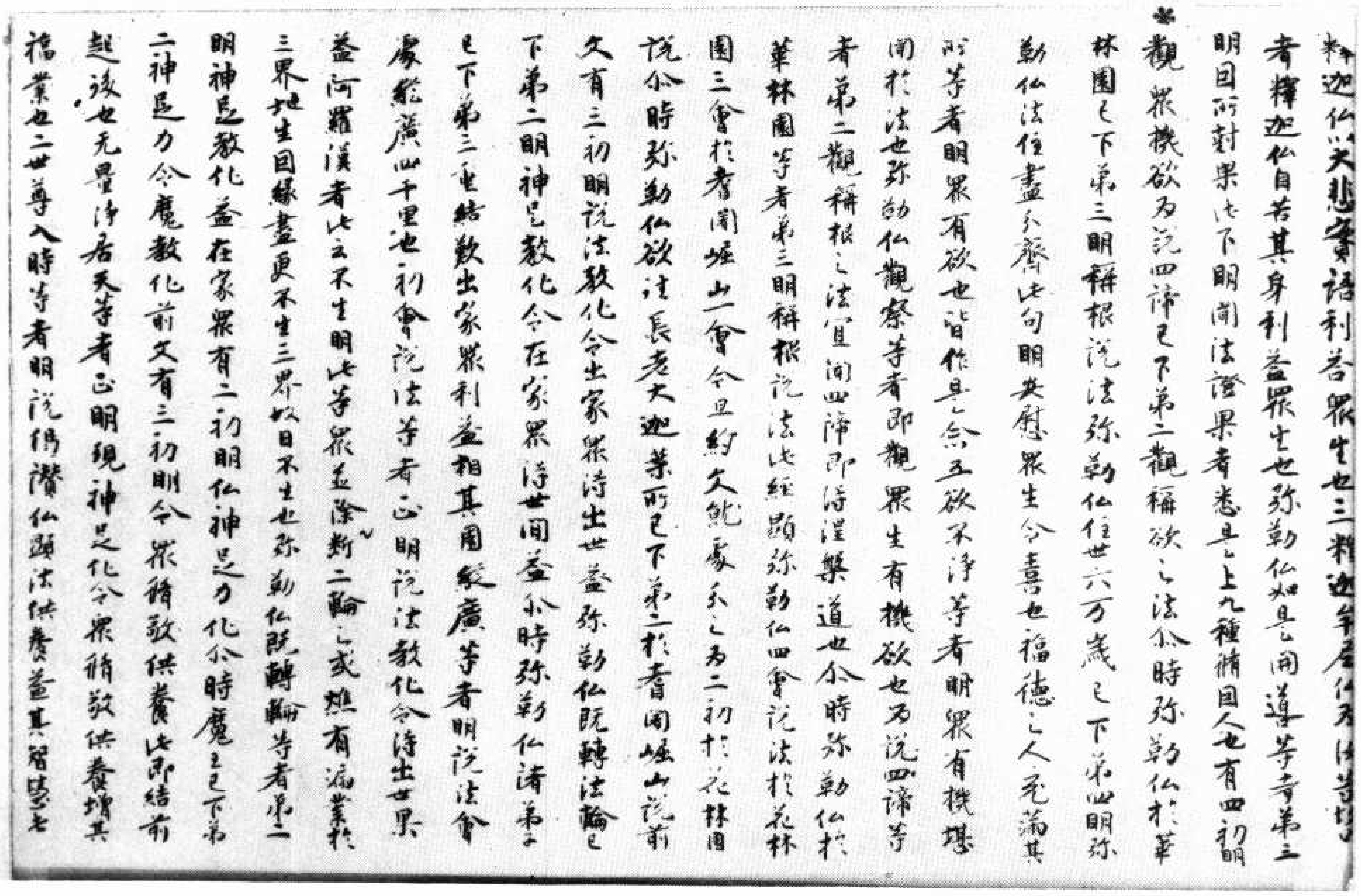

釋迦仏以大悲實語利益衆生也三釋迦牟尼仏大悲法等者

者釋迦仏自若其身利益衆生也弥勒仏如是聞導等者第三

明因所對果也下明聞法證果者悉是上九種脩因人也有四初明

＊觀衆機欲為說四諦已下第二觀稱欲之法尓時弥勒仏於華

林園已下第三明稱根說法弥勒仏住世六万歳已下第四明弥

勒仏法住盡尓齊此句明安慰衆生令喜也福德之人充滿其

所等者明衆有欲也皆作是念五欲不淨等者明衆有機堪

聞於法也弥勒仏觀察等者即觀衆生有機欲也為說四諦等

者第二觀稱根之法宜聞四諦即得涅槃道也尓時弥勒仏於

華林園等者第三明稱根說法此經顯弥勒仏四會說法於花林

園三會於耆闍崛山一會今且約文就處分之為二初於花林園

說尓時弥勒仏欲往長老大迦葉所已下第二於耆闍崛山說前

文有三初明說法教化令出家衆得出世益弥勒仏既轉法輪已

下第二明神足教化令在家衆得世間益尓時弥勒仏諸弟子

已下第三重結歎出家衆利益相其園縱廣等者明說法會

處縱廣一千里也初會說法等者正明說法教化令得出世果

益阿羅漢者此云不生明此等衆並除斷二輪之惑煩有漏業於

三界地生因緣盡更不生三界故曰不生也弥勒仏既轉輪等者第二

明神足教化益在家衆有二初明仏神足力化尓時魔王已下第

二神足力令魔教化前文有三初明令衆脩敬供養此即結前

起後也无量淨居天等者正明現神足化令衆脩敬供養增其

福業也二世尊入時等者明說偈讚仏顯法供養益其智慧也

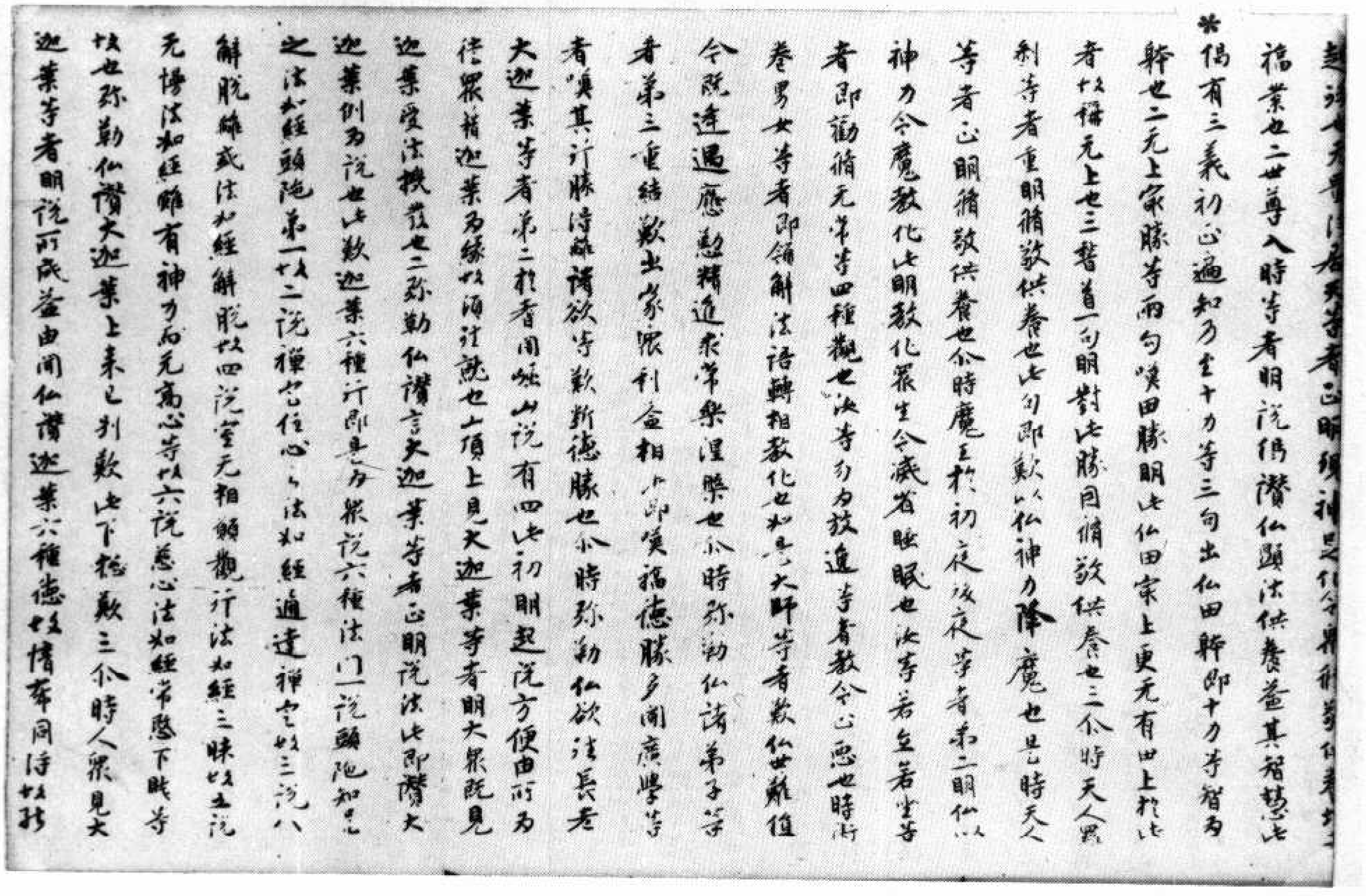

起後也无量淨居天等者正明現神足化令衆脩敬供養增其

福業也二世尊入時等者明說偈讚仏顯法供養益其智慧也

＊偈有三義初正遍知乃至十力等三句出仏田解即十力等智為

解也二无上最勝等兩句嘆田勝明此仏田最上更无有田上於此

者故稱无上也三稽首一句明對此勝田脩敬供養也三尓時天人羅

刹等者重明脩敬供養也此句即歎以仏神力降魔也是時天人

等者正明脩敬供養也尓時魔王於初夜後夜等者第二明仏以

神力令魔教化此明教化衆生令滅昏眠也汝等若立若坐等

者即勸脩无常等四種觀也汝等勿為放逸等者教令正念也時衍

善男女等者即領解法語轉相教化也如是大衆等者歎仏世難值

令既逢遇應懃精進求常樂涅槃也尓時弥勒仏諸弟子等

者第三重結歎出家衆利益相也即嘆福德勝多聞廣學等

者嘆其行勝得離諸欲等歎斷德勝也尓時弥勒仏欲往長老

大迦葉等者第二於耆闍崛山說有四此初明起說方便由所為

徒衆猶迦葉為緣故須往就也山頂上見大迦葉等者明大衆既見

迦葉受法機發也二弥勒仏讚言大迦葉等者正明說法此即讚大

迦葉例為說也此歎迦葉六種行即是為衆說六種法門一說頭陀知足

之法如經頭陀第一故二說禪定住心之法如經通達禪定故三說八

解脫解或法如經解脫故四說空无相願觀行法如經三昧故五說

无帰法如經雖有神力而无高心等故六說慈心法如經常愍下賤等

故也弥勒仏讚大迦葉上來已判歎此下總歎三尓時人衆見大

迦葉等者明說所成益由聞仏讚迦葉六種德故情希同得故於

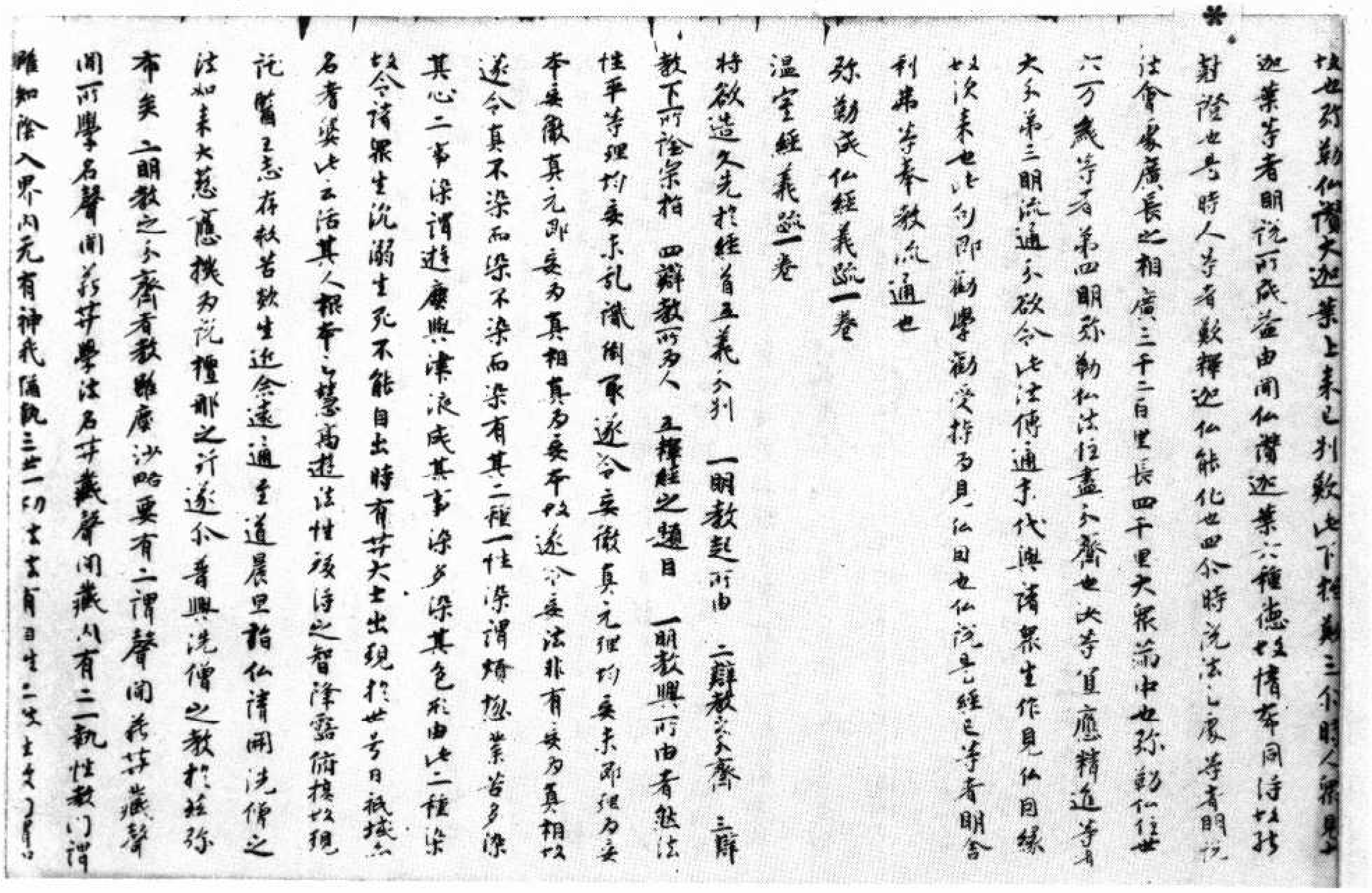

故也彌勒仏讚大迦葉上来已判歎此下釋歎三尒時人衆見上迦葉等者明說所成益由聞仏讚迦葉六種德故情希同得故於尊隆也尒時人等者歎釋迦仏能化也四尒時說法已衆等者明於法會衆廣長之相廣三千二百里長四千里大衆滿中也彌勒仏往世六万歲等者第四明彌勒仏法住盡分齊也汝等宜應精進等者大分第三明流通分欲令此法傳通末代與諸衆生作見仏因緣故汝來也此句即勸學勸受持为見仏因也仏說是經已等者明舍利弗等奉教流通也

彌勒成仏經義疏一卷

溫室經義疏一卷

將欲造文先於經首五義分別　一明教起所由　二辯教分齊　三辯教下所詮宗指　四辯教所為人　五釋經之題目　一明教興所由者然法性平等理均無乖乱識倒取迷令妄徹真元理均無乖即理为妄本無徹真元即妄为真相真为妄本故迷令妄法非有非有为真相故迷令真不染而染不染而染有其二種一性染謂婚姻業苦多染其心二事染謂遊廣興津浪成其事染多染其色形由此二種染故令諸衆生沉溺生死不能自出時有𦬇大士出現於世号曰祇域然名耆婆此云活其人根本之慧高遊法性後得之智降露徧接故現託醫王志存救苦歎生迷念遠適王道晨旦詣仏請開洗僧之法如來大慈應機为說種福之行遂尒奇興洗僧之教於斯彌布矣　二明教之分齊者教雖塵沙略要有二謂聲聞菩薩藏聲聞所學名聲聞藏菩薩所學法名菩薩藏聲聞藏內有二一執性教門謂雖知陰入界內无有神我猶執三世一切法法有自性二

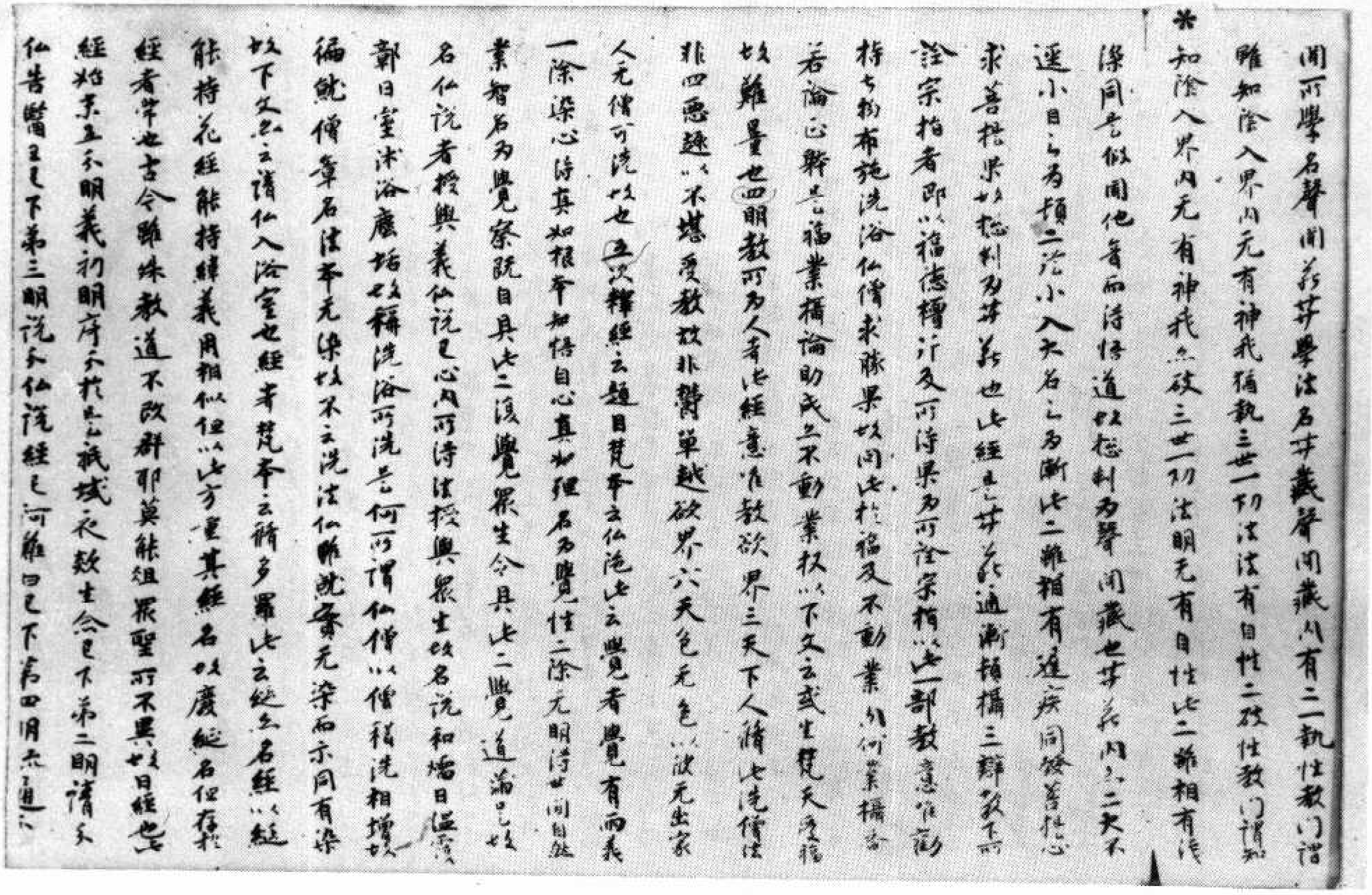

聞所學名聲聞藏菩薩學法名菩薩藏聲聞藏內有二一執性教門謂雖知陰入界內无有神我猶執三世一切法法有自性二破性教門謂知知陰入界內无有神我亦破三世一切法明无有自性此二雖相有淺深同是假聞他音而得悟道故總判为聲聞藏也菩薩藏內亦二一大不逕小自始为頓二從小入大名之为漸此二雖相有遲疾同發菩提心求菩提果故總判为菩薩藏也此經是菩薩藏通漸頓攝三辯教下所詮宗指者即以福德種行及所得果为所詮宗指以此一部教意皆勸將己物布施洗浴仏僧求勝果故同此於福及不動業以何業攝答若論正解是福業攝論助成亦不動業收以下文云或生梵天受福故難量也四明教所为人者此經意唯被欲界三天下人請此洗僧法非四惡趣以不堪受教故非鬱單越欲界六天色无色以彼无出家人无僧可洗故也　五次釋經之題目梵本云仏陀此云覺者覺有兩義一除染心得其如根本如得自心真如理名为覺性二除无明得世間自然業智名为覺察既自具此二復覺衆生令具此二覺道滿足故名仏說者授與義仏說是心內所得法授與衆生故名說和檀曰溫室鄣曰室沐浴塵垢故稱洗浴所洗是何所謂仏僧以僧稱洗相增故偏就僧彰名法本无染故不云洗法仏雖就論无染而亦同有染故下文亦云請仏入浴室也經者梵本云脩多羅此云綖亦名經以綖能持花經能持緯義用相似但以此方重其經名故廢綖名但存於經者常也古今雖殊教道不改群耶莫能阻衆聖所不異故曰經也經將来五分明義初明序分於是祇域夜歎生念已下第二明請分仏告醫王已下第三明說分仏說經已阿難白已下第四明流通分

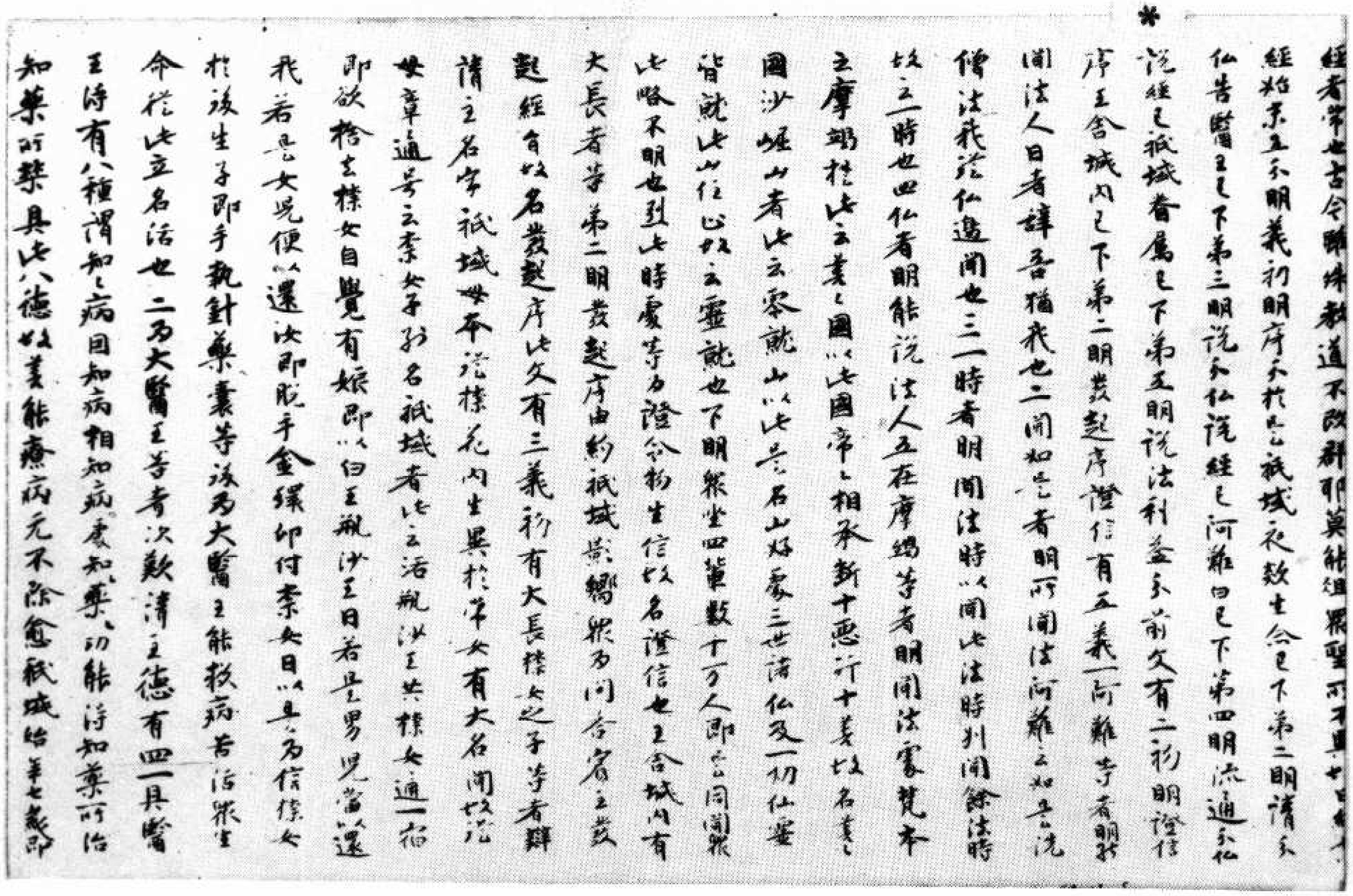

經者常也古今雖殊教道不改群耶莫能沮衆聖可不異也曰
經始末五分明義初明序分於是祇域衣救生令已下第二明請分
仏告醫王已下第三明說分仏說經已阿難曰已下第四明流通分仏
說經已祇域眷屬已下第五明說法利益分前文有二初明證信
序王舍城内已下第二明發起序證信有五義一阿難等者明能
聞法人曰者諱吾猶我也二聞如是者明所聞法阿難云如是說
傳法我從仏邊聞也三一時者明聞法時以聞此法時判聞餘法時
故云一時也四仏者明能說法人五在摩竭等者明聞法處梵本
云摩竭提此云善々國以此國帝々相承斷十惡行十善故名善々
國沙崛山者此云靈鷲山以此是名山好處三世諸仏及一切仏聖
皆就此山住止故云靈鷲也下明衆坐四輩數十万人即是同聞衆
此略不明也到此時處等乃證令物生信故名證信也王舍城内有
大長者等第二明發起序由約祇域歎嚮衆乃問含容王發
起經自故名發起序此文有三義初有大長者等者辯
請主名字祇域母本從㮈花内生異於常女有大名聞故從
母章通号云柰女子故名祇域者此云活瓶沙王共㮈女通一宿
即欲捨去㮈女自覺有娠即以白王瓶沙王曰若是男兒當以還
我若是女兒便以還汝即脱手金鐶印付柰女曰以是爲信㮈女
於後生子即手執針藥囊等故爲大醫王能救病苦活衆生
命從此立名活也二爲大醫王等者次歎請主德有四一具醫
王詩有八種謂知々病因知病相知病處知藥々功能詩知藥所治
知藥所禁具此八德故善能療病无不除愈祇域始年七歲即

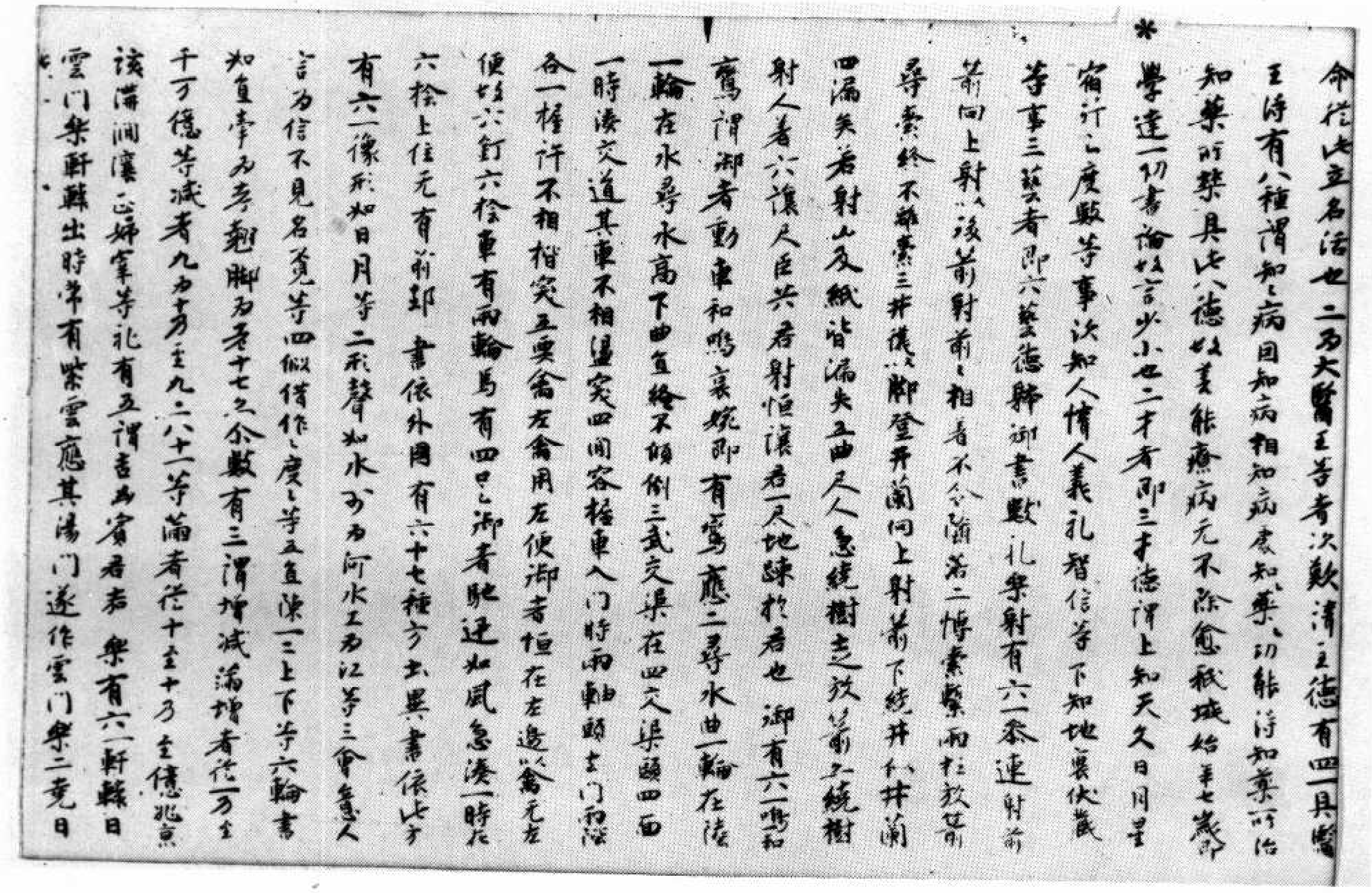

命從此立名活也二爲大醫王等者次歎請主德有四一具醫
王詩有八種謂知々病因知病相知病處知藥々功能詩知藥所治
知藥所禁具此八德故善能療病无不除愈祇域始年七歲即
學達一切書論故言少小也二才者即三才德謂上知天文日月星
宿行々度數等事次知人情人義礼智信等下知地裏伏藏
等事三藝者即六藝德射御書數礼樂射有六一參連射前
箭向上射以後箭射前々相者不令墮落二博索繁而在於箭
尋奏終不離索三井儀以脚登井蘭向上射箭下繞井於井蘭
四漏矢若射山及紙皆漏失五曲足人急繞樹走故箭亦繞樹
射人者六讓人臣共君射恒讓君一尺地跡於君也 御有六一鳴和
鸞謂御者動車和鳴哀婉即有鸞應二尋水曲一輪在陸
一輪在水尋水高下曲直終不傾倒三武交渠在四交渠頭四面
一時湊交道其車不相撞突四閒容轄車入門時兩軸頭去門和從
合一轄許不相搯突五逐禽左禽用左便御者恒在左邊以禽在左
便故六釘六捦車有兩輪馬有四足々御者馳逐如風急湊一時在
六捦上住无有前卻 書依外國有六十七種方書異書依此方
有六一像形如日月等二形聲如水字爲河水工爲江等三會意人
言爲信不見名覓等四假借作々度々等五直隸一三上下等六輪書
如直字爲孝鄉脚爲老十七之分數有三謂增減滿增者從一万至
千万億等減者九々乃至九々八十一等滿者從十至十乃至億兆京
垓滿澗溝正載等禮有五謂吉凶賓君嘉 樂有六一軒轅曰
雲門樂軒轅出時常有紫雲應其陽門遂作雲門樂二堯曰

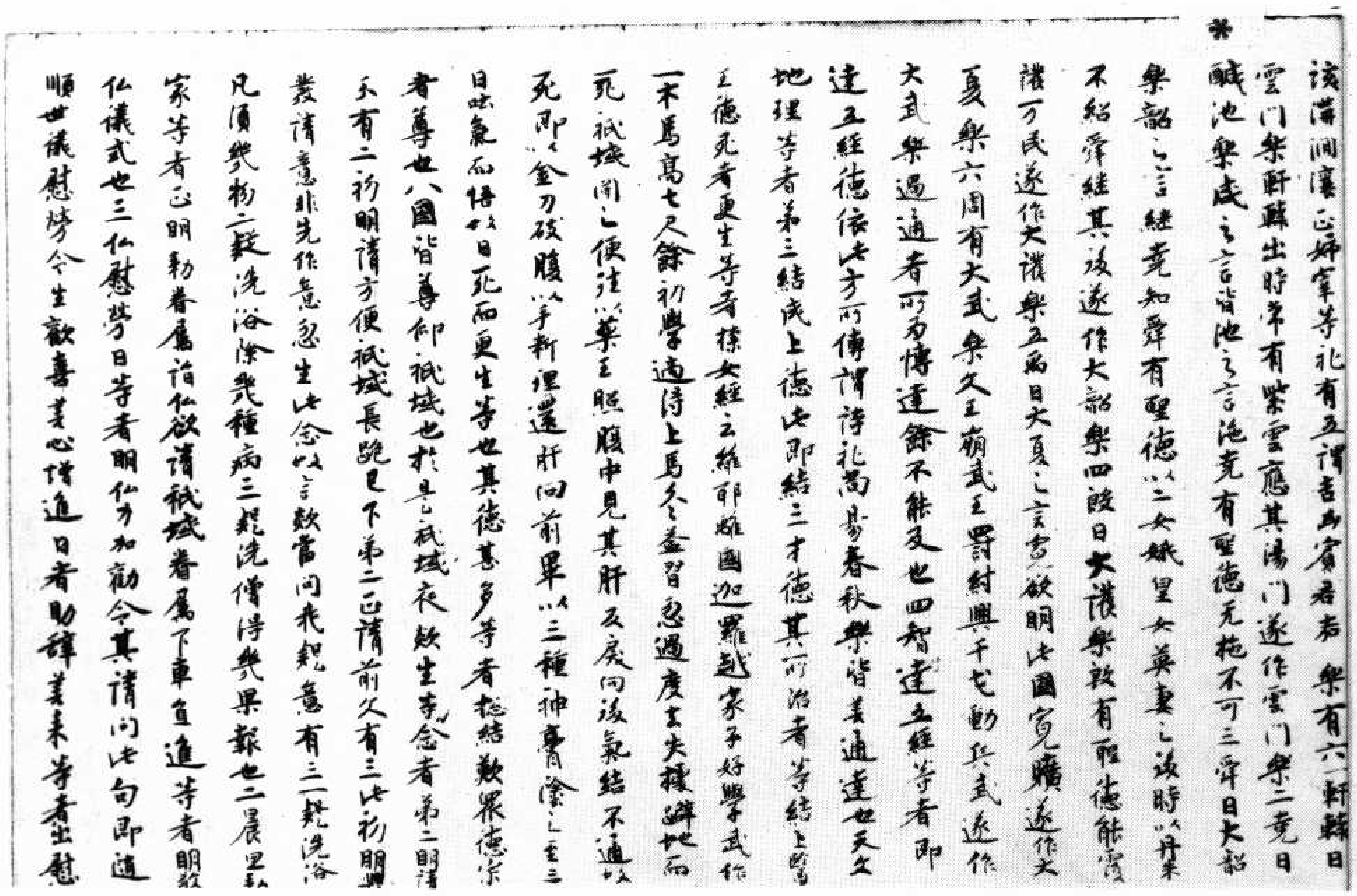

該満涸濩正婦掌等礼有五謂吉凶賓軍嘉楽有六一軒轅日
雲门楽軒轅出時常有紫雲應其湯门遂作雲门楽二堯日
醎池楽咸々言皆池々言施堯有聖徳无施不可三舜日大韶
楽韶々言継堯知舜有聖徳以々二女娥皇女英妻々後時以々丹朱
不紹舜継其後遂作大韶楽四殷日大護楽殷有雅徳能護
護万民遂作大護楽五禹日大夏々言大々欲明比國寛曠遂作大
夏楽六周有大武楽文王崩武王罰紂興干戈動兵武遂作
大武楽遍適者所以傳達餘不能叉也四智達五経等者即
達五経德依此方所傳謂詩礼尚書春秋楽皆善通達也天文
地理等者第三結歎上德此即結三才德其所治者等結上德
王德死者更生等者㮈女経云維耶離國迦羅越家子好學武作
一木馬高七尺餘初學適侍上馬冬々益習忽過度墮失據躃地而
死祇域聞々便往以々藥王照腹中見其肝反戾向後氣結不通故
死即以々金刀破腹以々手料理還肝向前畢以々三種神膏塗々其三
日吹氣而悟故日死而更生等也其德甚多等者揔結歎衆德宗
者尊也八國皆尊即祇域也於是々祇域衣欵生等念者第二明請
夭有二初明請方便祇域長跪已下第二正請前又有三此初明興
発請意非先作意忽生此念故言欵當問我觀意有三一觀洗浴
凡須幾物二疑洗浴除幾種病三觀洗僧得幾果報也二晨旦勑
家等者正明勑眷屬詣仏欲請祇域眷屬下車直進等者明教
仏儀式也三仏慰勞日等者明仏力加勸令其請問此句即通
順世儀慰勞令生歡喜善心增進日者助辞善来等者出慰

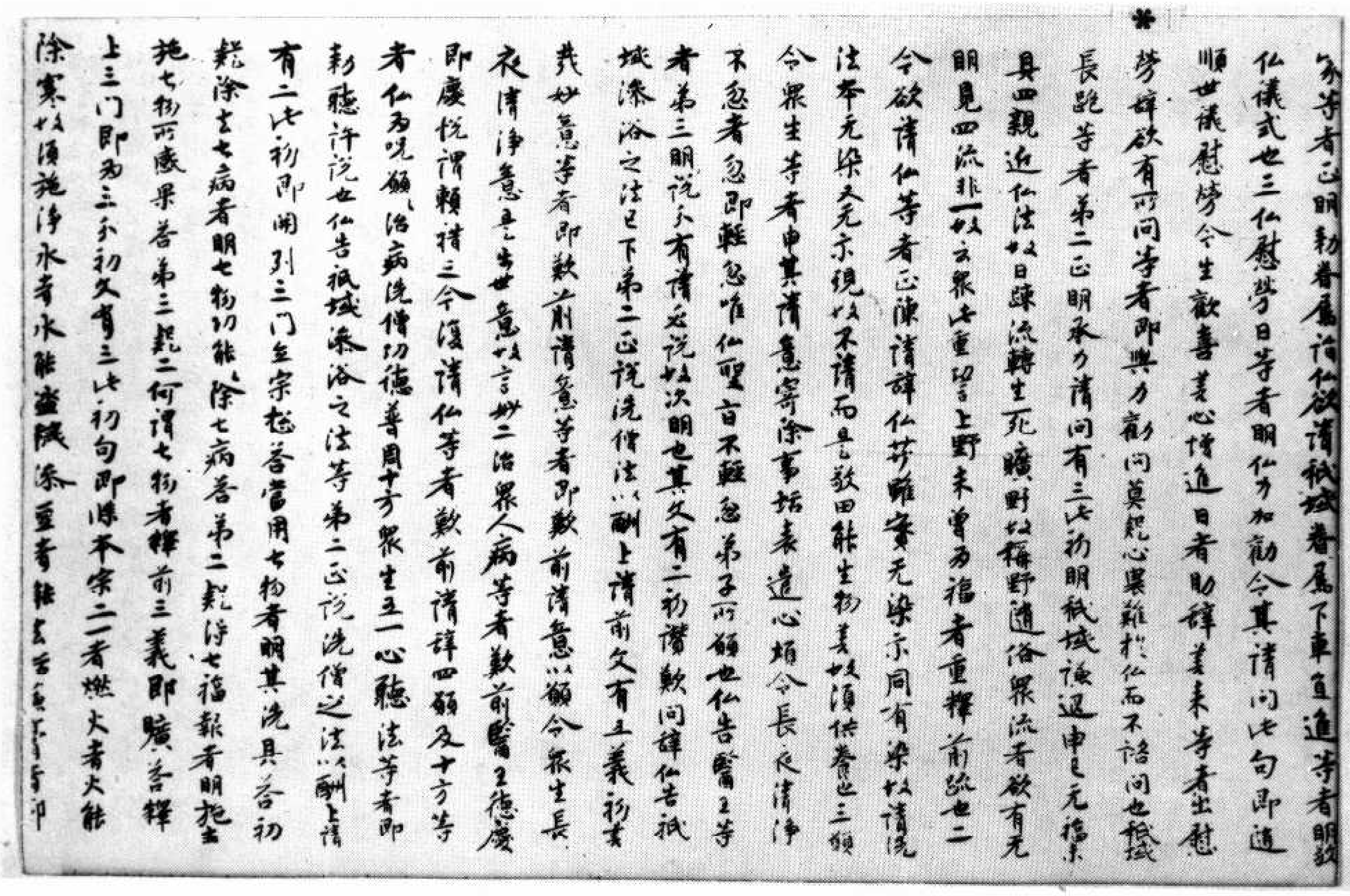

家等者正明勑眷屬詣仏欲請祇域眷屬下車直進等者明教
仏儀式也三仏慰勞日等者明仏力加勸令其請問此句即通
順世儀慰勞令生歡喜善心增進日者助辞善来等者出慰
勞辞欲有所問等者即與力勸問莫疑心畏難於仏而不諮問也祇域
長跪等者第二正明承力請問有三此初明祇域陳退申己无福
具四親近仏法故曰蹉流轉生死曠野似稚野道俗衆流者欲有无
明見四流非一故云衆此重望上野未曾為福者重釋前経也二
令欲請仏等者正陳請辞仏芬雖實无染亦同有染故請洗
注本无染又无亦現故不請而是々敬田能生物善故須供養也三願
令衆生等者申其請意寄除事垢表遣心垢令長夜清淨
不忽者忽即輕忽唯仏聖旨不輕忽弟子所願也仏告醫王等
者第三明説文有請必説故決明也其文有二初讃歎問辞仏告祇
域澡浴之法已下第二正説洗僧法以々酬上請前文有五義初者
甚妙意等者即歎前請意等者即歎前請意以々願令衆生長
夜清淨意是々當世意以言妙二治衆人病等者歎前醫王德廣
即慶悦謂賴積三令復請仏等者歎前請辞四願及十方等
者仏為呪願々治病洗僧功德普周十方衆生五一心聴法等者即
彰聴許説也仏告祇域澡浴之法等第二正説洗僧之法以々酬上請
有二此初即開列三门並宗揔答當用七物者明其洗具答初
觀除去七病者明七物功能々除七病答第二觀浄七福報者明施主
施七物所感果答第三觀二何謂七物者釋前三義即廣答釋
上三门即為三分初文有三此初句即牒本宗二一者燃火者火能
除寒故須施淨水者水能盪穢澡豆者能去垢膩即

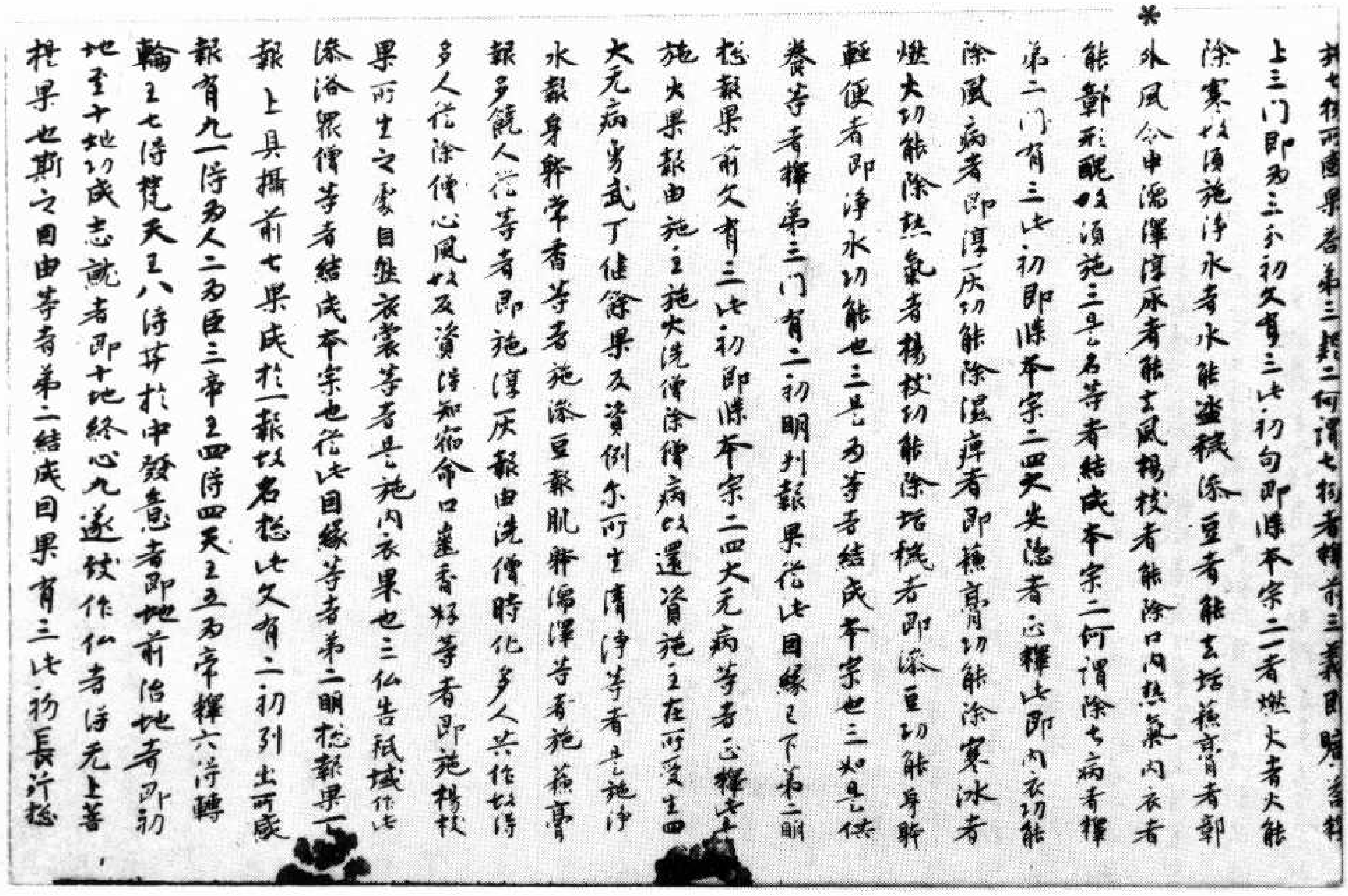

七物所感果者第三段二何謂七物者釋前三義回贖

上三门即為三分初又有三段初句即牒本宗二者燃火者火能

除寒故須施淨水者水能盪穢澡豆者能去垢蘇膏者即

*外風令中潤澤淳灰者能去風楊枝者能除口內熱氣內衣者

能鄣形醜故須施三是名等者結成本宗二何謂除七病者釋

第二门有三段初即牒本宗二四大安隱者正釋此即內衣功能

除風病者即淳灰功能除濕痺者即蘇膏功能除寒冰者

燃火功能除熱氣者楊枝功能除垢穢者即澡豆功能身體

輕便者即淨水功能也三是為等者結成本宗也三如是供

養等者釋第三门有二初明判報果從此因緣之下第二明

總報果前又有三段初即牒本宗二四大元病等者正釋此

施火果報由施主施火洗僧除僧病故還資施主在所受生四

大元病勇武丁健餘果及資例亦可生清淨等者是施淨

水報身體常香等者施澡豆報肌體潤澤等者施蘇膏

報多饒人從等者即施淳灰報由洗僧時化多人共作故得

多人從除僧心風故及資得知宿命口氣香好等者即施楊枝

果所生之處自然衣裳等者是施內衣果也三仏告祇域從此

澡浴眾僧等者結成本宗也從此因緣等者第二明總報果

報上具攝前七果成於一報故名總此又有二初列出所感

報有九一得為人二為臣三帝主四得四天王五為帝釋六得轉

輪王七得梵天王八得𦬇於中發意者即地前治地者即初

地至十地功成志誠者即十地終心九遂致作仏者得元上菩

提果也斯之因由等者第二結成因果有三段初長行總

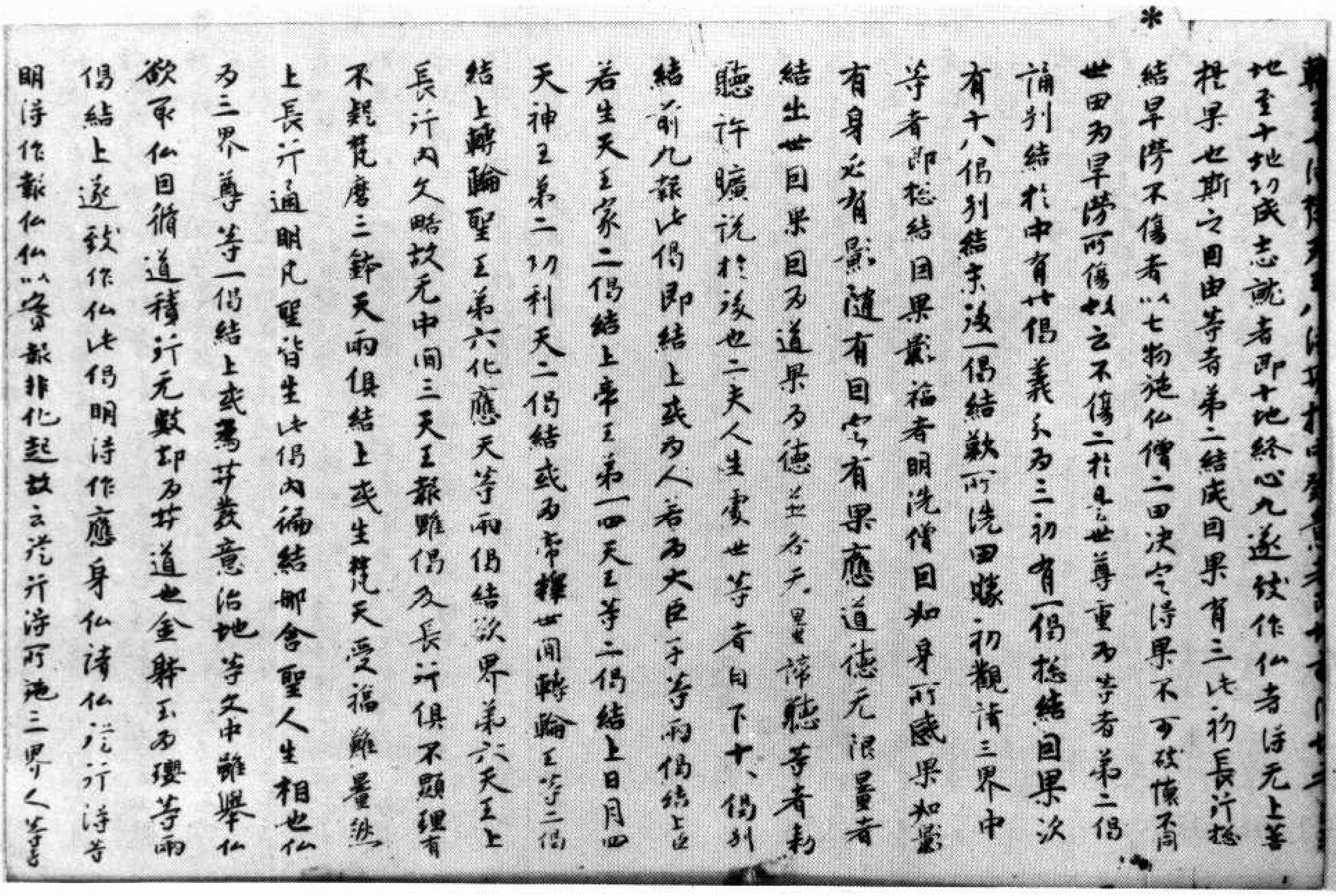

*地至十地功成志誠者即十地終心九遂致作仏者得元上菩

提果也斯之因由等者第二結成因果有三段初長行總

結早勞不傷者以七物施仏僧二田決定得果不可破壞不同

世田為旱勞所傷故云不傷二於是世尊重為等者第二偈

誦別結於中有廿偈義分為三初有一偈總結因果次

有十八偈別結末後一偈結歎所洗田勝初觀諸三界中

等者即總結因果獻福者明洗僧因如身所感果如影

有身必有影隨有因定有果應道德元限量者

結生世因果因為道果為德並合元量諦聽等者勸

聽許體說於後也二夫人生處世等者自下十八偈別

結前九報此偈即結上成為人若為大臣子等兩偈結上臣

若生天王家二偈結上帝王第一四天王等二偈結上日月四

天神王第二忉利天二偈結成為帝釋世間轉輪王等二偈

結上轉輪聖王第六化應天等兩偈結欲界第六天王上

長行內文略故元中間三天王報雖偈及長行俱不顯理有

不虧梵摩三鉢天兩偈結上成生梵天受福難量然

上長行通明凡聖皆生此偈內偏結那舍聖人生相也仏

為三界尊等一偈結上成為𦬇發意治地等文中離舉仏

欲取仏因脩道積行元數劫為𦬇道也金體玉為瓔等兩

偈結上遂致作仏此偈明得作應身仏諸仏從行得等

明得作報仏仏以普報非化起故云從行得所施三界人等

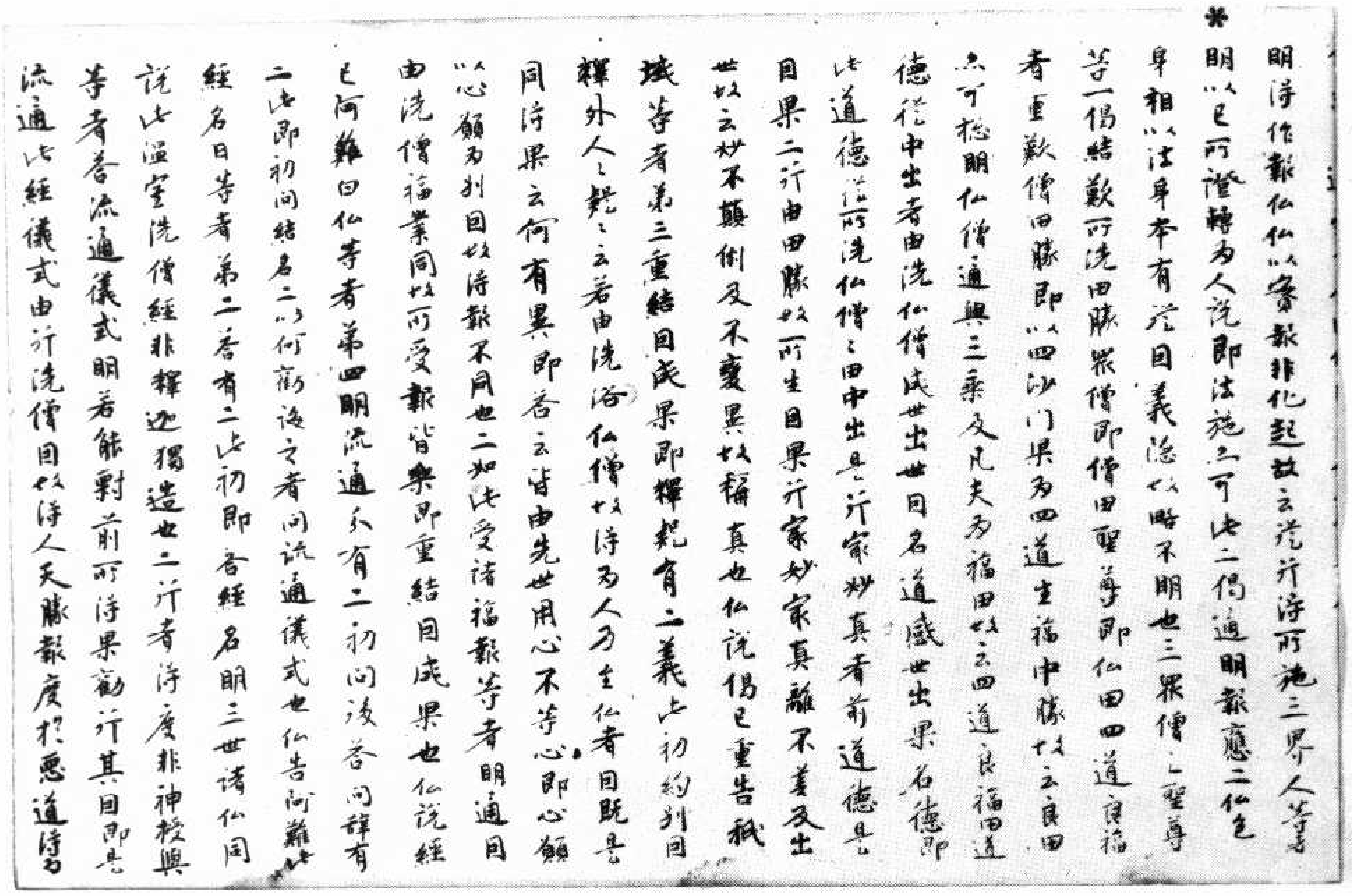

明淨作報仏仏以齊報非化起故云說行淨所施三界人等
明以已所證轉為人說即法施之可此二偈道明報應二仏也
身相以法身本有從因義隱故略不明也三衆僧之聖尊
等一偈結歎所洗田勝衆僧即僧田聖尊即仏田四道良福
者重歎僧田勝即以四沙门果為四道生福中勝故云良田
亦可總明仏僧通與三乘及凡夫為福田故云四道良福田道
德從中出者由洗仏僧成世出世因名道感世出果名德即
此道德從所洗仏僧之田中出是之行家妙真者前道德是之
因果二行由田勝故所生因果行家妙家真離不羞及出
世故云妙不顛倒及不變異故稱真也仏說偈已重告祇
域等者第三重結因成果即釋就有二義上初約別因
釋外人之疑之云若由洗浴仏僧故得為人乃至仏者因既是
同得果云何有異即答云皆由先世用心不等心即心願
以心願為別因故得報不同也二如此受諸福報等者明通因
由洗僧福業同故所受報皆樂即重結因成果也仏說經
已阿難白仏等者第四明流通亦有二初問後答問辭有
二此即初問結名二以何勸誨之者問流通儀式也仏告阿難此
經名日等者第二答有二此初即答經名明三世諸仏同
說此溫室洗僧經非釋迦獨造也二行者得度非神授與
等者答流通儀式明若能對前所得果勸行其因即是
流通此經儀式由行洗僧因故得人天勝報度於惡道得

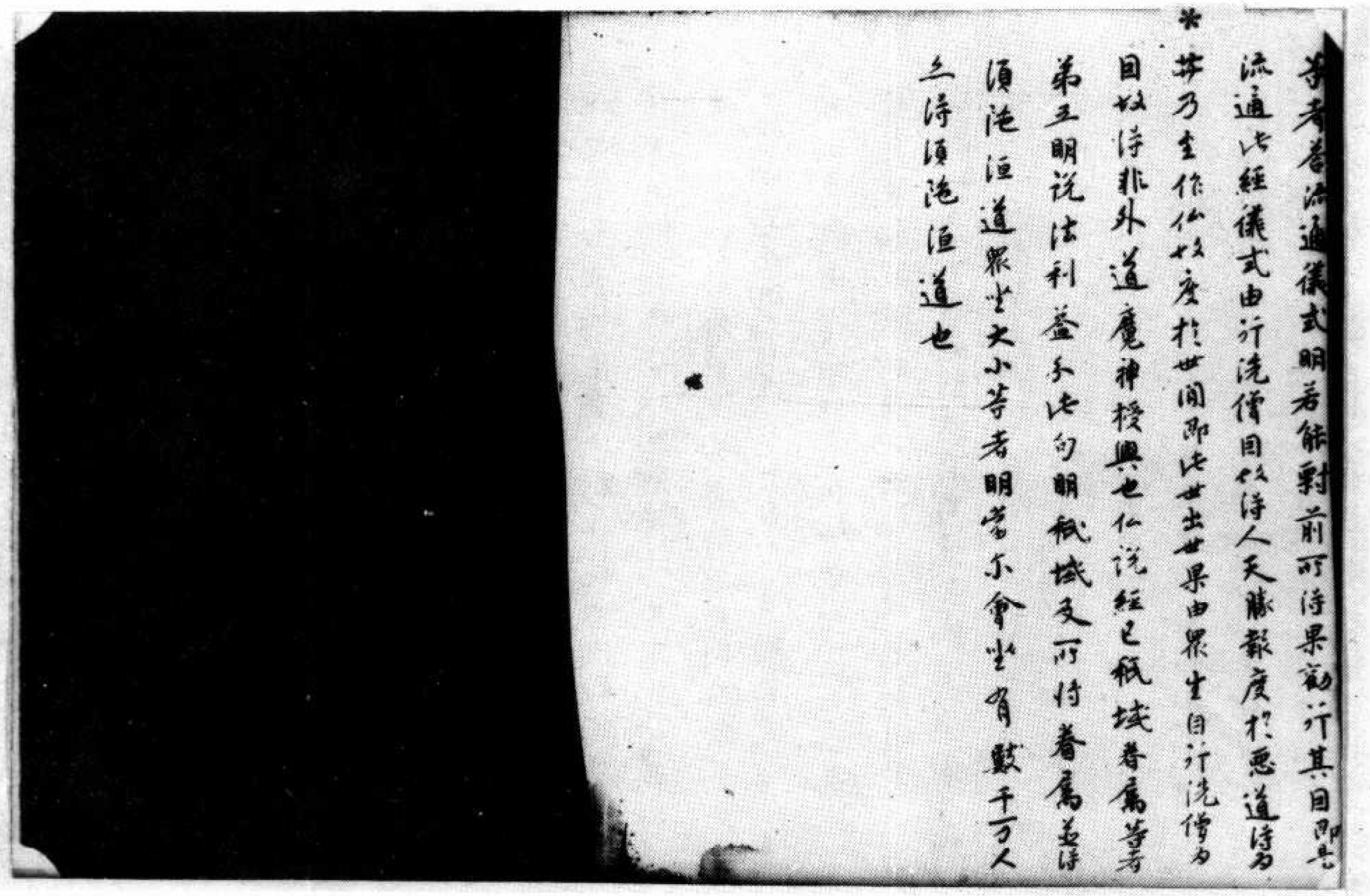

等者答流通儀式明若能對前所得果勸行其因即是
流通此經儀式由行洗僧因故得人天勝報度於惡道得為
菩乃至作仏故度於世間即此世出世果由衆生自行洗僧為
因故得非外道魔神授與也仏說經已祇域眷屬等者
第五明說法利益亦此句明祇域更所得眷屬並得
須陁洹道衆坐大小等者明當尔會坐有數千万人
之得須陁洹道也

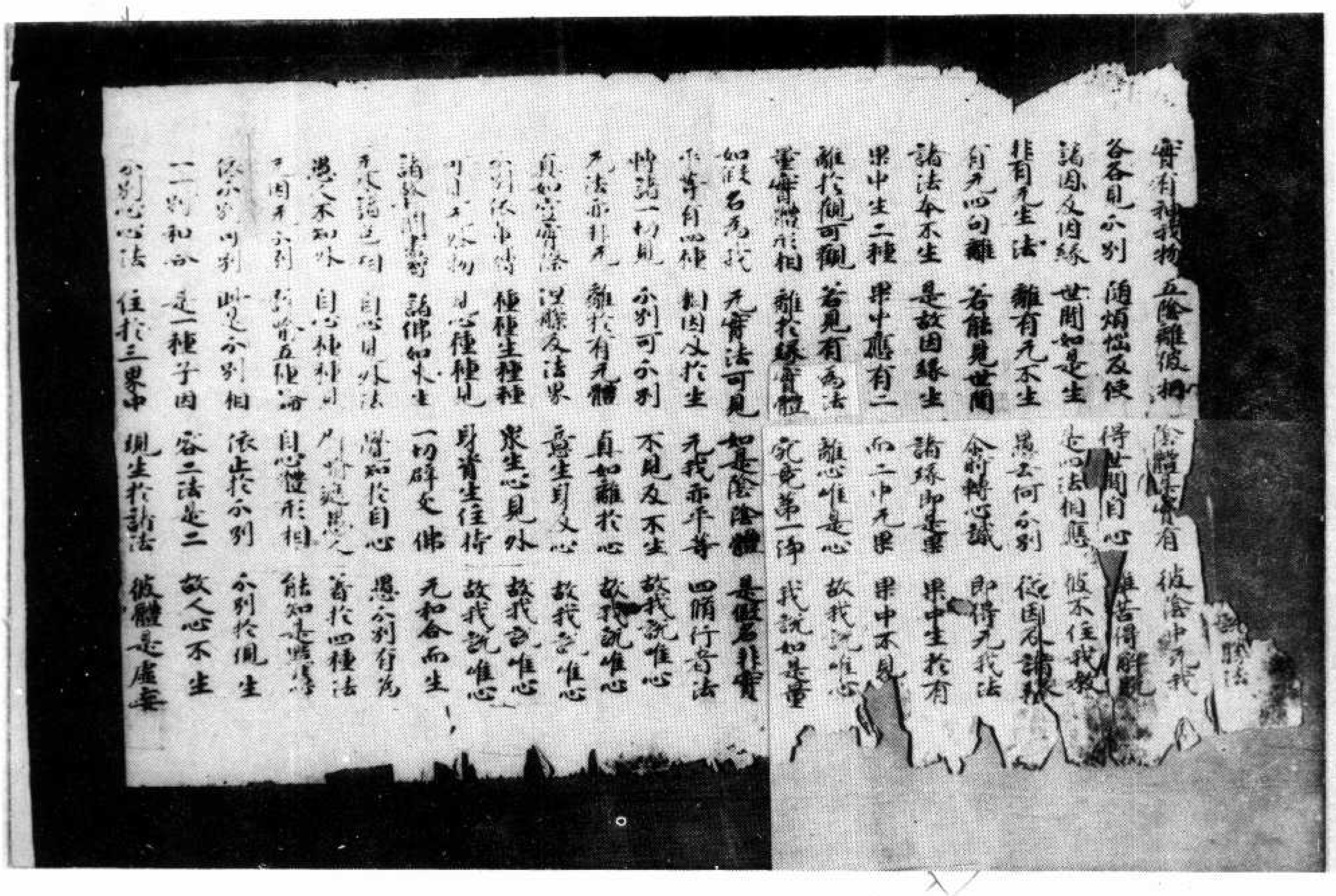

實有神我物　五陰離彼相　陰體[illegible]實有　彼陰中无我

各各見分別　隨煩惱及使　得世間自心　離苦得解脫

諸因及因緣　世間如是生　與心法相應　彼不住我教

非有无生法　離有无不生　愚云何分別　從因及諸緣

有无心句離　若能見世間　念剎轉心識　即得无我法

諸法本不生　是故因緣生　諸緣聚集業　果中生於有

果中生二種　果中應有二　而二中无果　果中不見

離於觀可觀　若見有為法　離心唯是心　故我說唯心

量實體形相　離於緣實體　究竟第一淨　我說如是量

如假名為我　无實法可見　如是陰陰體　是假名非實

不等有四種　斷因及於生　无我亦平等　四隨行實法

特諸一切見　分別可分別　不見及不生　故我說唯心

无法亦非无　離於有无體　真如離於心　故我說唯心

真如空實際　涅槃及法界　意生身及心　故我說唯心

分別依事時　種種生種種　衆生心見外　故我說唯心

可見不外物　見心種種見　身資生住持　故我說唯心

諸聲聞菩薩　諸佛如來生　一切辟支佛　无和合而生

不見諸色相　自心見外法　覺知於自心　愚分別有為

愚人不知外　自心種種見　凡夫愚癡人　著於四種法

不因不分別　於前五種論　自心體形相　能知是智人

依分別分別　此是分別相　依止於分別　分別於現生

二別和合　是一種子因　容二法是二　故人心不生

分別心心法　住於三界中　現生於諸法　彼體是虛妄

北三二六號（成二十二）楞伽經

▼北三二七號（秋三十四）楞伽阿跋多羅寶經卷第四一切佛語心品

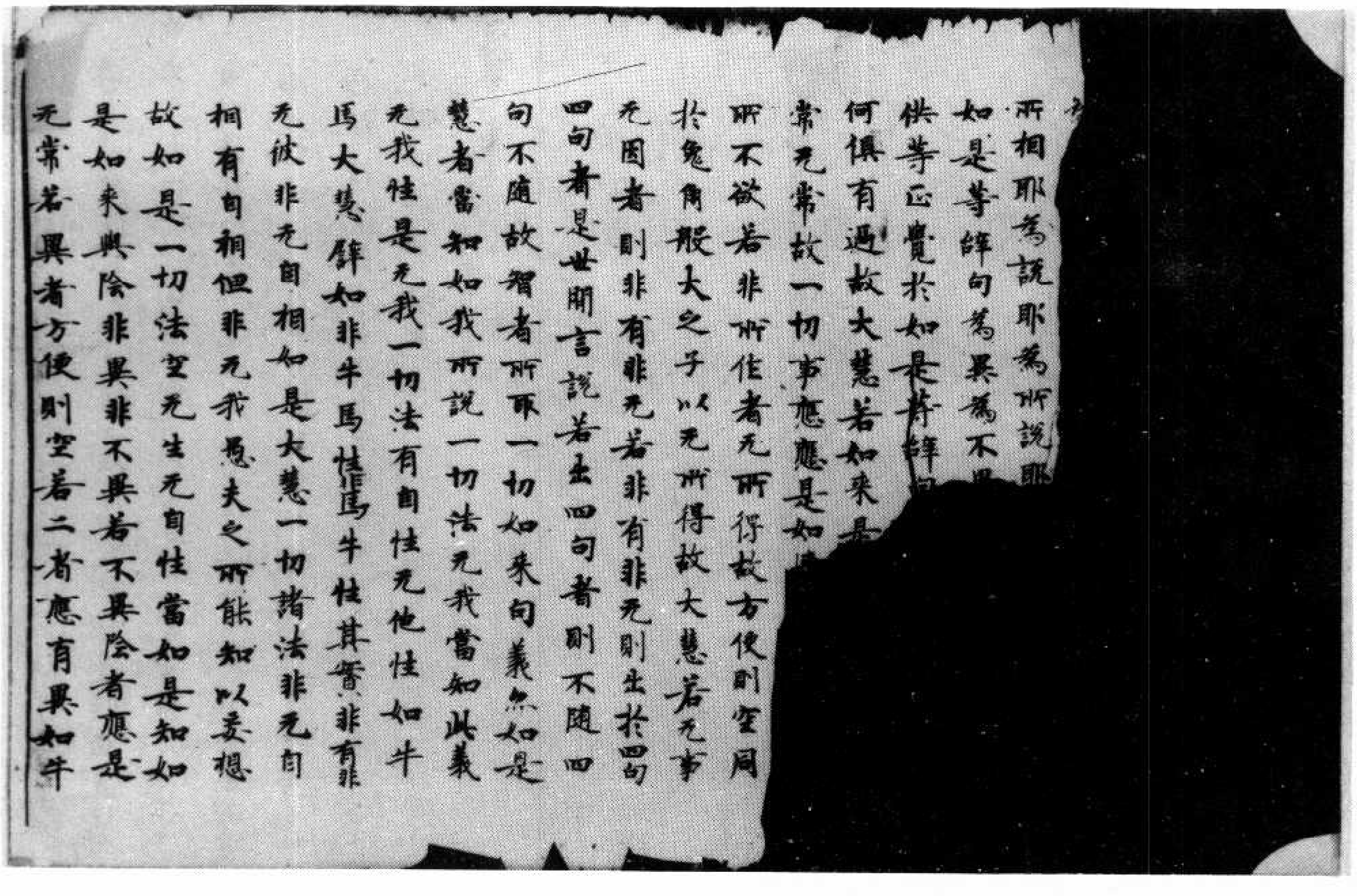

所相耶為說耶為所說耶

如是等辭句為異為不

供等正覺於如是等辭

何俱有過故大慧若如來是

常无常故一切事應應是如

所不欲若非所作者无所得故方便則空同

於兔角般大之子以无所得故大慧若无事

无因者則非有非无若非有非无則出於四句

四句者是世間言說若出四句者則不隨四

句不隨故智者所取一切如來句義亦如是

慧者當知如我所說一切法无我當知此義

无我性是无我一切法有自性无他性如牛

馬大慧譬如非牛馬性非馬牛性其實非有非

无彼非无自相如是大慧一切諸法非无自

相有自相但非无我愚夫之所能知以妄想

故如是一切法空无生无自性當如是知如

是如來與陰非異非不異若不異陰者應是

无常若異者方便則空若二者應有異如牛

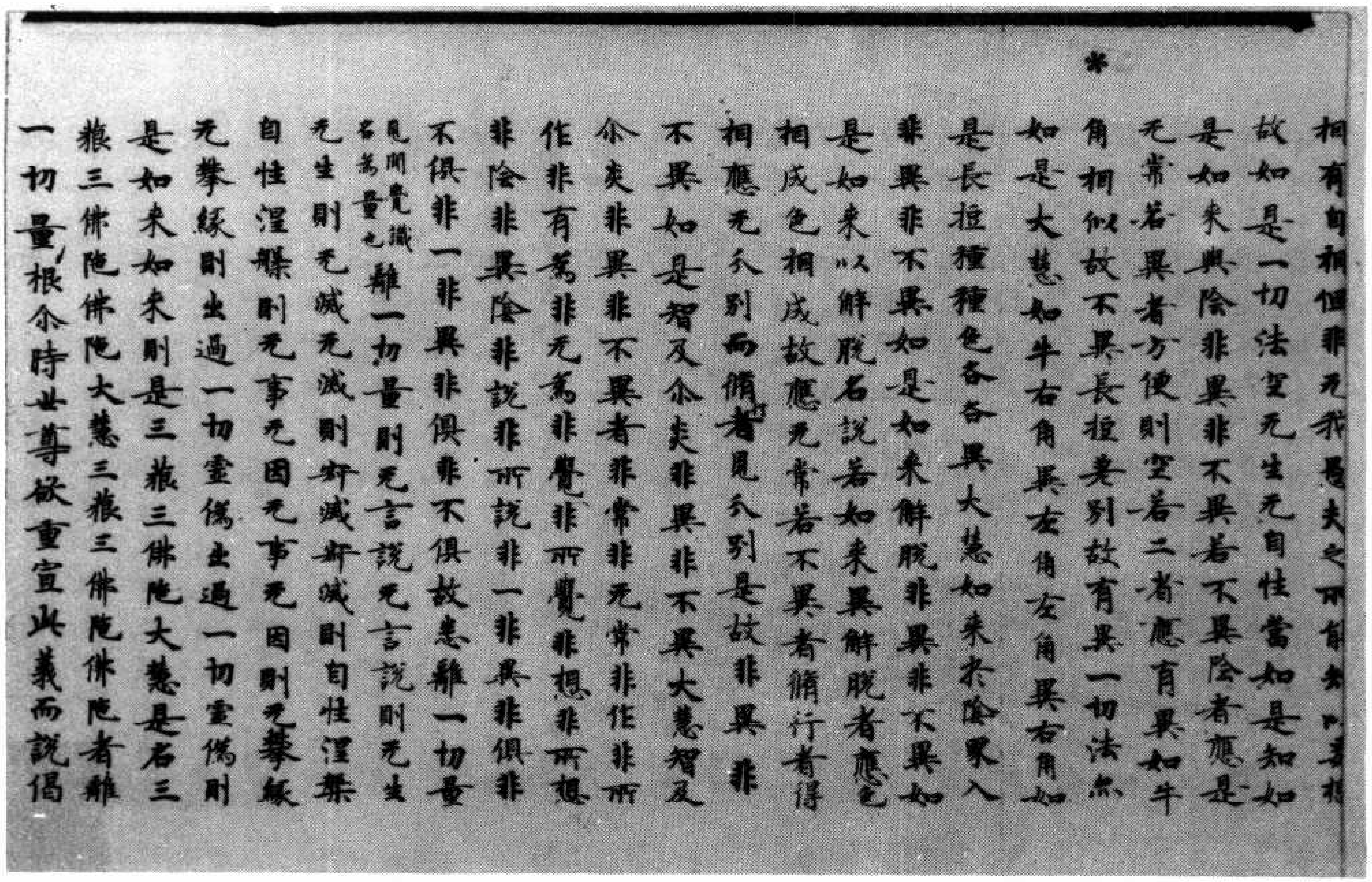

相有自相但非无我愚夫之所能知以妄想故如是一切法空无生无自性當如是知如是如來與陰非異非不異若不異陰者應是无常若異者方便則空若二者應有異如牛角相似故不異長短差別故有異一切法亦如是大慧如牛右角異左角左角異右角如是長短種種色各各異大慧如來於陰界入非異非不異如是如來解脫非異非不異如是如來以解脫名說若如來異解脫者應色相成色相成故應无常若不異者脩行者得相應无分別而脩行者見分別是故非異非不異如是智及尒炎非異非不異大慧智及尒炎非異非不異者非常非无常非作非所作非有為非无為非覺非所覺非想非所想非陰非異陰非說非所說非一非異非俱非不俱非一非異非俱非不俱故悉離一切量（見聞覺識名為量也）離一切量則无言說无言說則无生无生則无滅无滅則寂滅寂滅則自性涅槃自性涅槃則无事无事則无因无因則无攀緣无攀緣則出過一切虛偽出過一切虛偽則是如來如來則是三藐三佛陀大慧是名三藐三佛陀佛陀大慧三藐三佛陀佛陀者離一切量根尒時世尊欲重宣此義而說偈

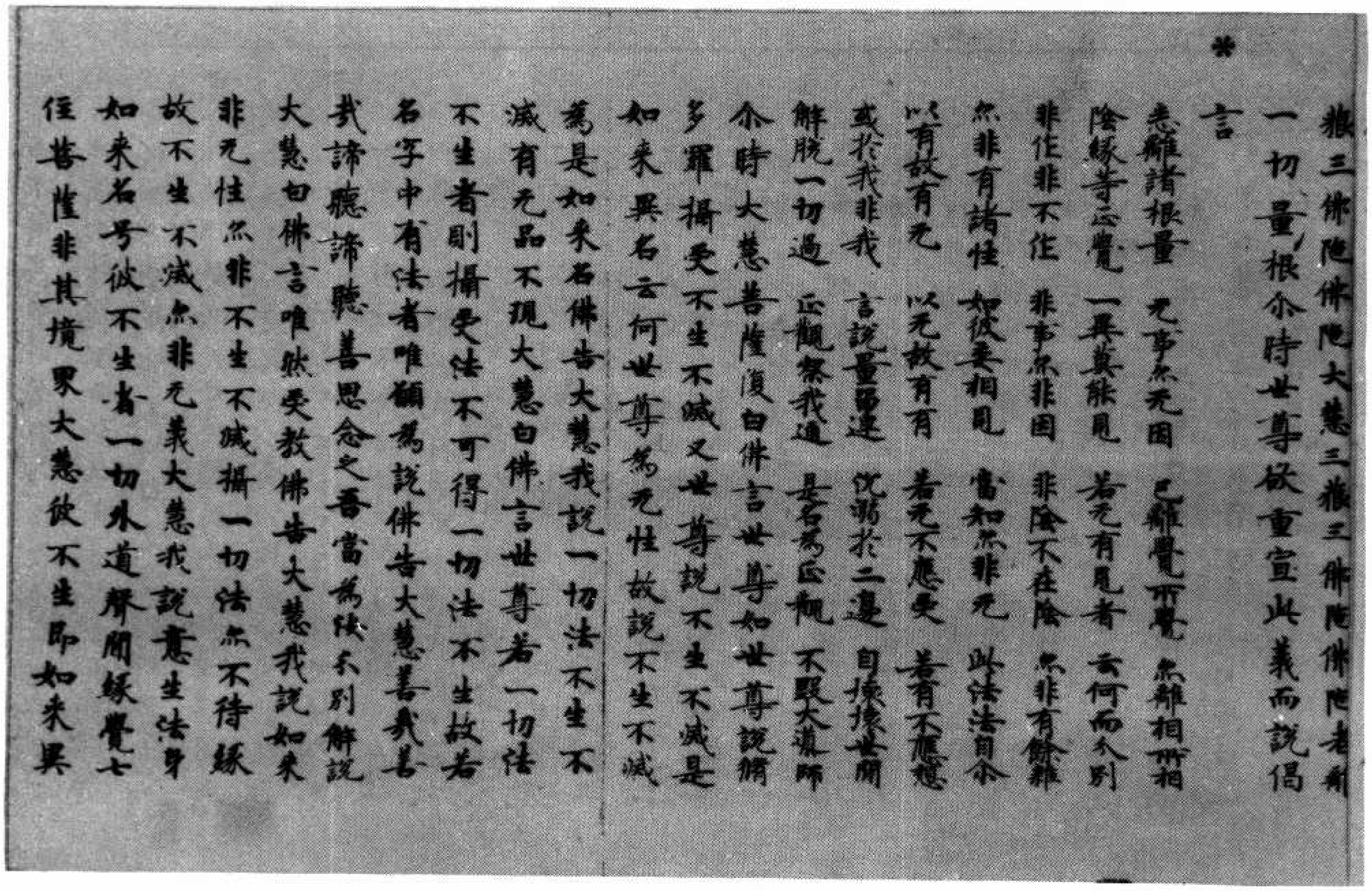

藐三佛陀佛陀大慧三藐三佛陀佛陀者離一切量根尒時世尊欲重宣此義而說偈言

悉離諸根量　无事亦无因　已離覺所覺　亦離相所相
陰緣等正覺　一異莫能見　若无有見者　云何而分別
非作非不作　非事亦非因　非陰不在陰　亦非有餘雜
亦非有諸性　如彼妄相見　當知亦非无　此法法自尒
以有故有无　以无故有有　若无不應受　若有不應想
或於我非我　言說量留連　沉溺於二邊　自壞壞世間
解脫一切過　正觀察我通　是名為正觀　不毀大導師

尒時大慧菩薩復白佛言世尊如世尊說脩多羅攝受不生不滅又世尊說不生不滅是如來異名云何世尊為无性故說不生不滅為是如來名佛告大慧我說一切法不生不滅有无品不現大慧白佛言世尊若一切法不生者則攝受法不可得一切法不生故若名字中有法者唯願為說佛告大慧善哉善哉諦聽諦聽善思念之吾當為汝分別解說大慧白佛言唯然受教佛告大慧我說如來非无性亦非不生不滅攝一切法亦不待緣故不生不滅亦非无義大慧我說意生法身如來名号彼不生者一切外道聲聞緣覺七住菩薩非其境界大慧彼不生即如來異

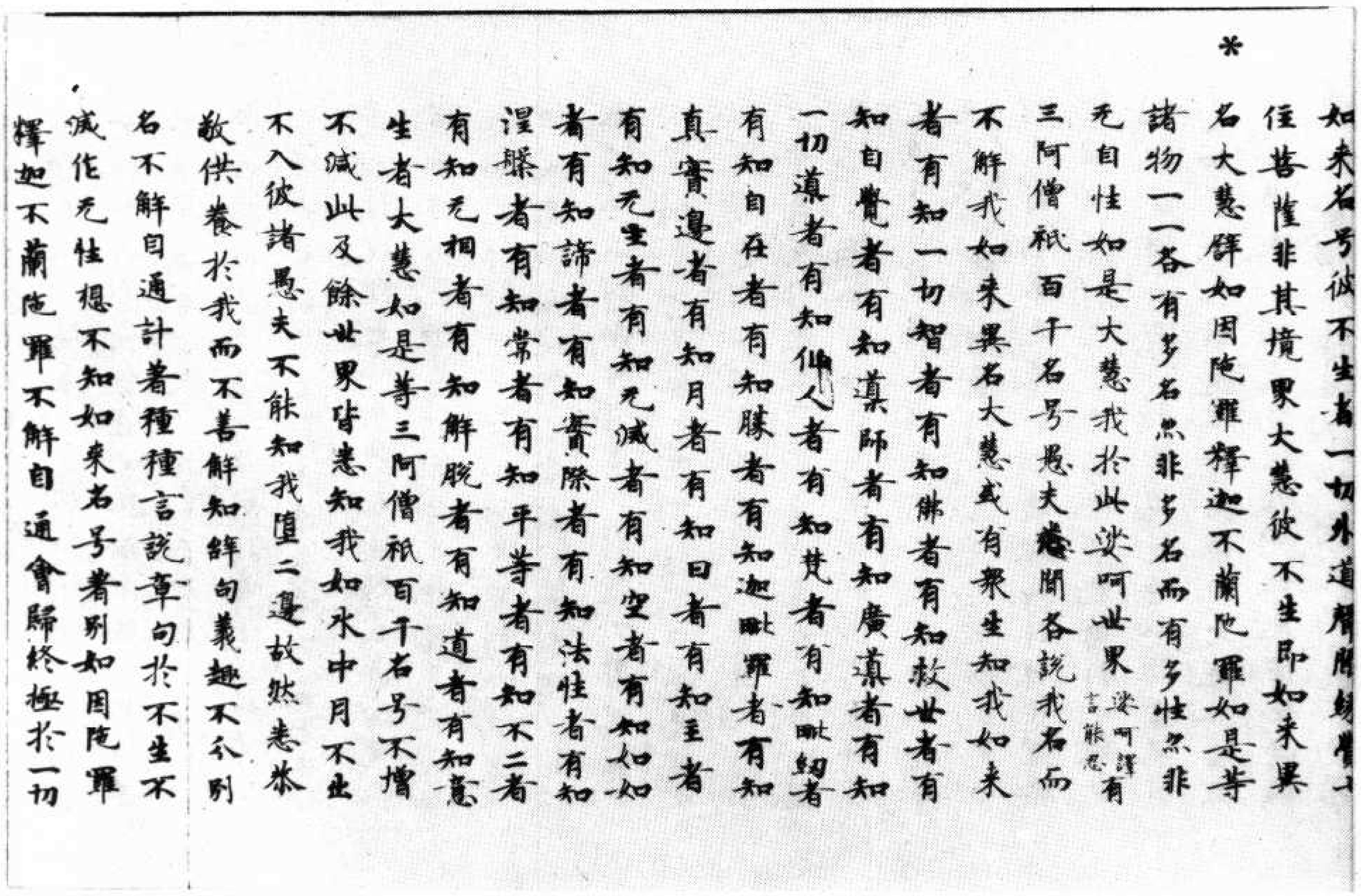

*

如来名号彼不生者一切外道聲聞緣覺七
住菩薩非其境界大慧彼不生即如来異
名大慧譬如因陁羅釋迦不蘭陁羅如是等
諸物一一各有多名亦非多名而有多性亦非
无自性如是大慧我於此娑呵世界（娑呵譯言能忍）有
三阿僧祇百千名号愚夫悉聞各說我名而
不解我如来異名大慧或有衆生知我如来
者有知一切智者有知佛者有知救世者有
知自覺者有知導師者有知廣導者有知
一切導者有知仙人者有知梵者有知毗紐者
有知自在者有知勝者有知迦毗羅者有知
真實邊者有知月者有知日者有知主者
有知无生者有知无滅者有知空者有知如如
者有知諦者有知實際者有知法性者有知
涅槃者有知常者有知平等者有知不二者
有知无相者有知解脱者有知道者有知意
生者大慧如是等三阿僧祇百千名号不增
不減此及餘世界皆悉知我如水中月不出
不入彼諸愚夫不能知我墮二邊故然悉恭
敬供養於我而不善解知辭句義趣不分別
名不解自通計著種種言說章句於不生不
滅作无性想不知如来名号著別如因陁羅
釋迦不蘭陁羅不解自通會歸終極於一切

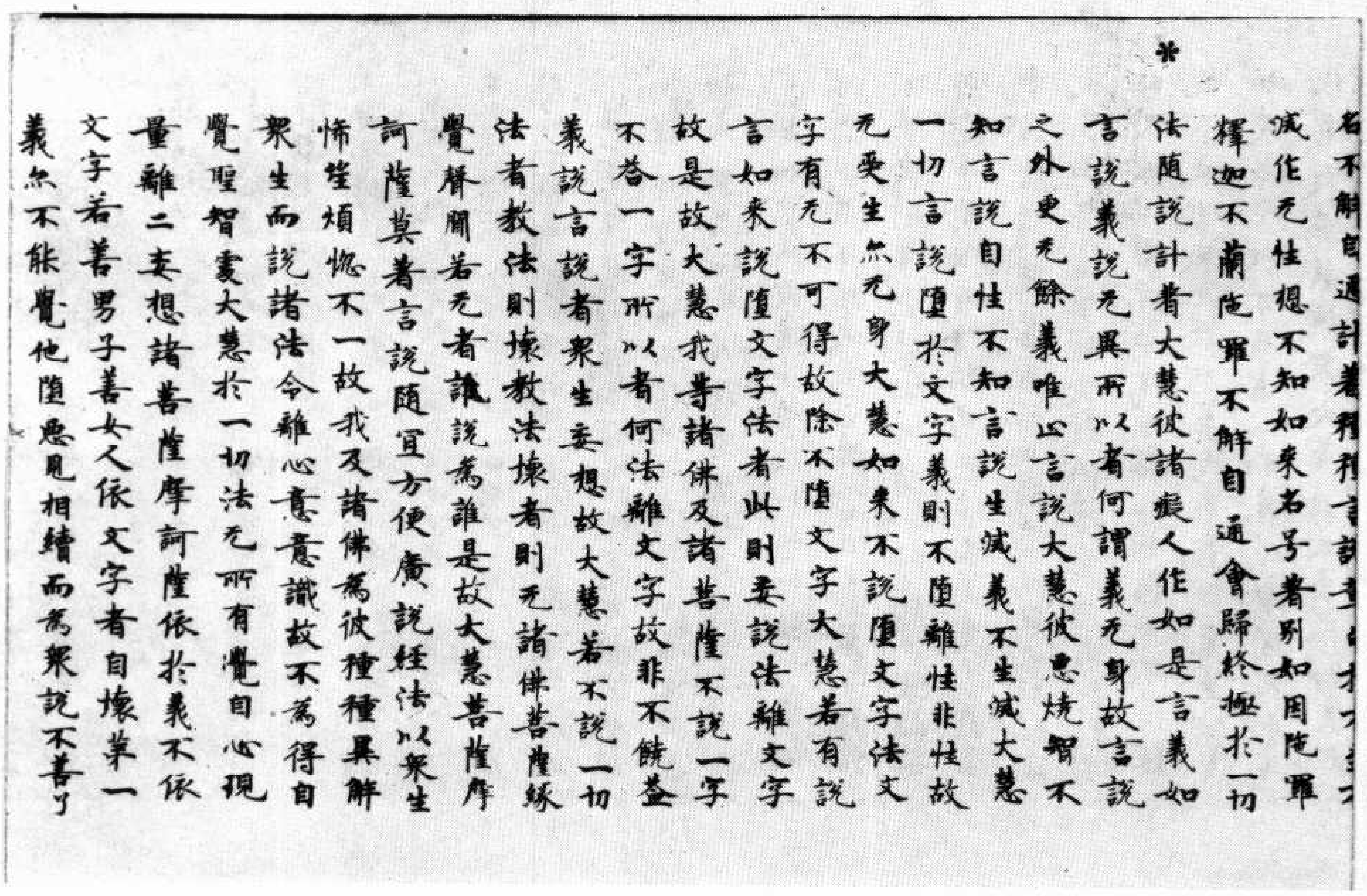

*

名不解自通計著種種言說章句於不生不
滅作无性想不知如来名号著別如因陁羅
釋迦不蘭陁羅不解自通會歸終極於一切
法隨說計著大慧彼諸癡人作如是言義如
言說義說无異所以者何謂義无身故言說
之外更无餘義唯止言說大慧彼愚癡智不
知言說自性不知言說生滅義不生滅大慧
一切言說墮於文字義則不墮離性非性故
无受生亦无身大慧如来不說墮文字法文
字有无不可得故除不墮文字大慧若有說
言如来說墮文字法者此則妄說法離文字
故是故大慧我等諸佛及諸菩薩不說一字
不荅一字所以者何法離文字故非不饒益
義說言說者衆生妄想故大慧若不說一切
法者教法則壞教法壞者則无諸佛菩薩緣
覺聲聞若无者誰說為誰是故大慧菩薩摩
訶薩莫著言說隨宜方便廣說經法以衆生
悕望煩惱不一故我及諸佛為彼種種異解
衆生而說諸法令離心意意識故不為得自
覺聖智處大慧於一切法无所有覺自心現
量離二妄想諸菩薩摩訶薩依於義不依
文字若善男子善女人依文字者自壞第一
義亦不能覺他墮惡見相續而為衆說不善了

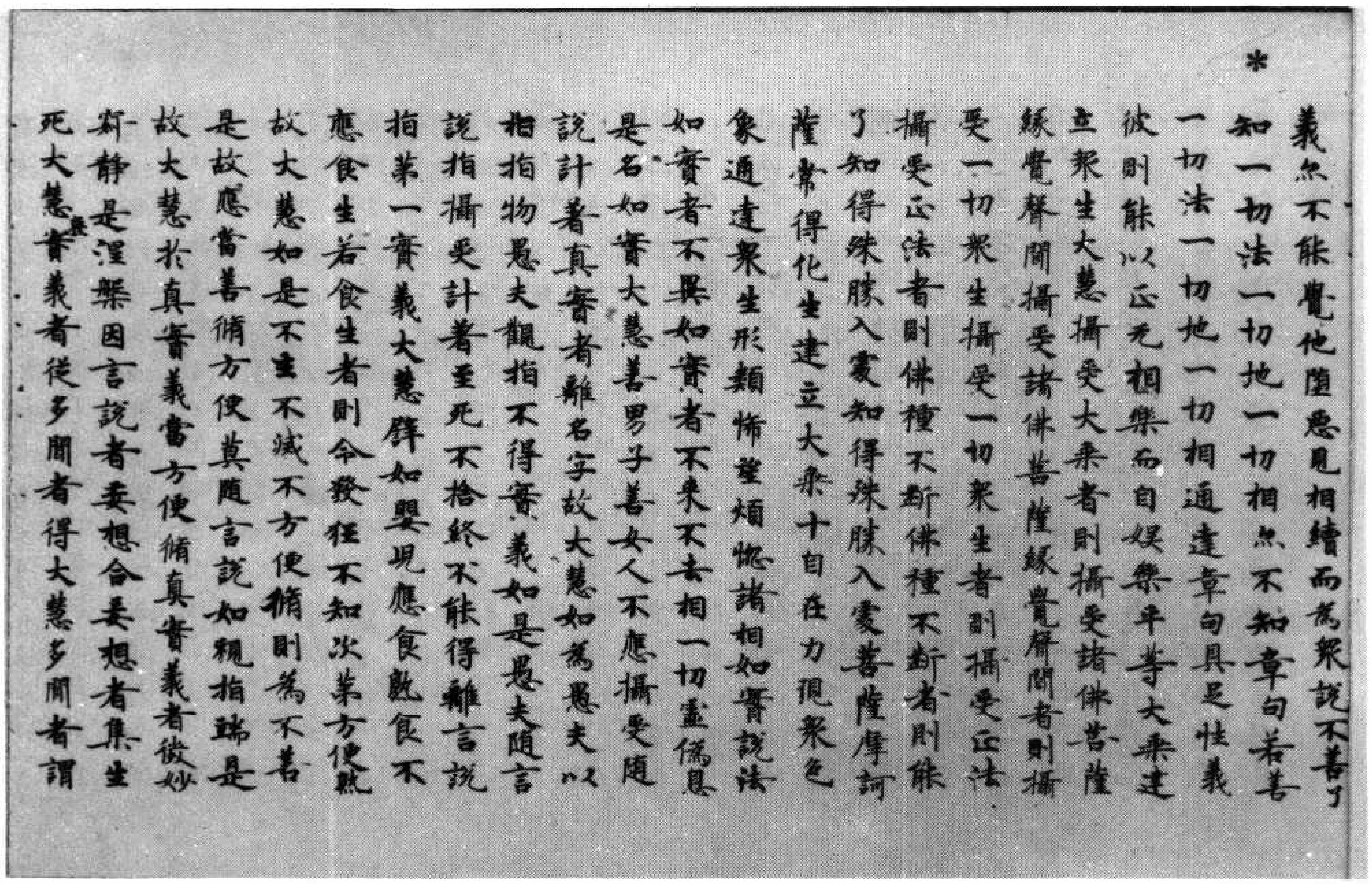

*

義尒不能覺他墮惡見相續而爲衆說不善了知一切法一切地一切相尒不知章句若善一切法一切地一切相通達章句具足性義彼則能以正无相樂而自娛樂平等大乘建立衆生大慧攝受大乘者則攝受諸佛菩薩緣覺聲聞攝受諸佛菩薩緣覺聲聞者則攝受一切衆生攝受一切衆生者則攝受正法攝受正法者則佛種不斷佛種不斷者則能了知得殊勝入處知得殊勝入處菩薩摩訶薩常得化生建立大乘十自在力現衆色象通達衆生形類怖望煩惱諸相如實說法如實者不異如實者不來不去相一切虛僞息是名如實大慧善男子善女人不應攝受隨說計著真實者離名字故大慧如爲愚夫以指指物愚夫觀指不得實義如是愚夫隨言說指攝受計著至死不捨終不能得離言說指第一實義大慧譬如嬰兒應食熟食不應食生若食生者則令發狂不知次第方便熟故大慧如是不生不滅不方便脩則爲不善是故應當善脩方便莫隨言說如視指端是故大慧於真實義當方便脩真實義者微妙寂靜是涅槃因言說者妄想合妄想者集生死大慧實義者從多聞者得大慧多聞者謂

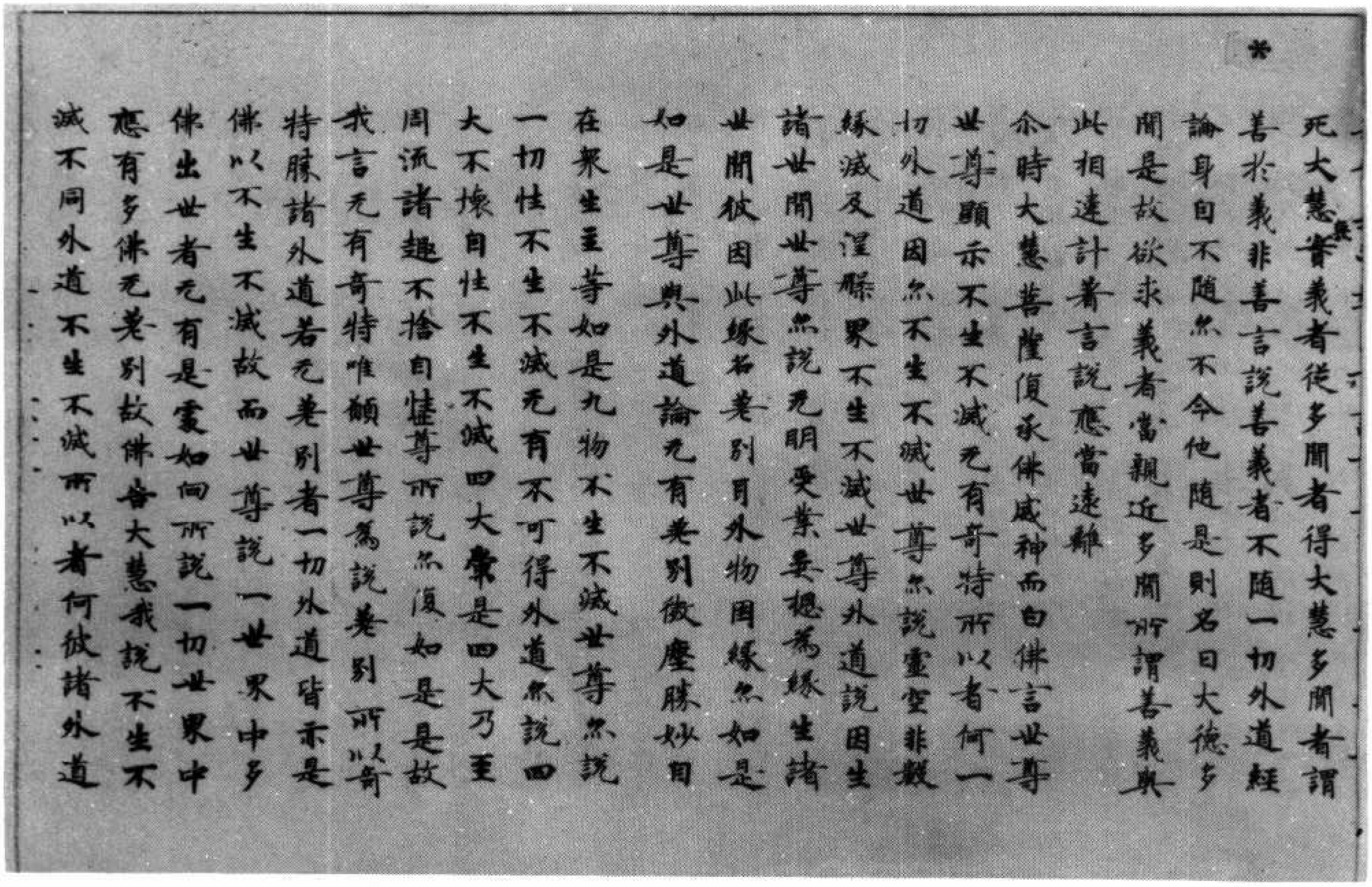

*

死大慧實義者從多聞者得大慧多聞者謂善於義非善言說善義者不隨一切外道經論身自不隨亦不令他隨是則名曰大德多聞是故欲求義者當親近多聞所謂善義與此相違計著言說應當遠離

尒時大慧菩薩復承佛威神而白佛言世尊世尊顯示不生不滅无有奇特所以者何一切外道因亦不生不滅世尊亦說虛空非數緣滅及涅槃界不生不滅世尊外道說因生諸世間世尊亦說无明愛業妄想爲緣生諸世間彼因此緣名差別耳外物因緣亦如是如是世尊與外道論无有差別微塵勝妙自在衆生主等如是九物不生不滅世尊亦說一切性不生不滅无有不可得外道亦說四大不壞自性不生不滅四大常是四大乃至周流諸趣不捨自性世尊所說亦復如是是故我言无有奇特唯願世尊爲說差別所以奇特勝諸外道若无差別者一切外道皆亦是佛以不生不滅故而世尊說一世界中多佛出世者无有是處如向所說一切世界中應有多佛无差別故佛告大慧我說不生不滅不同外道不生不滅所以者何彼諸外道

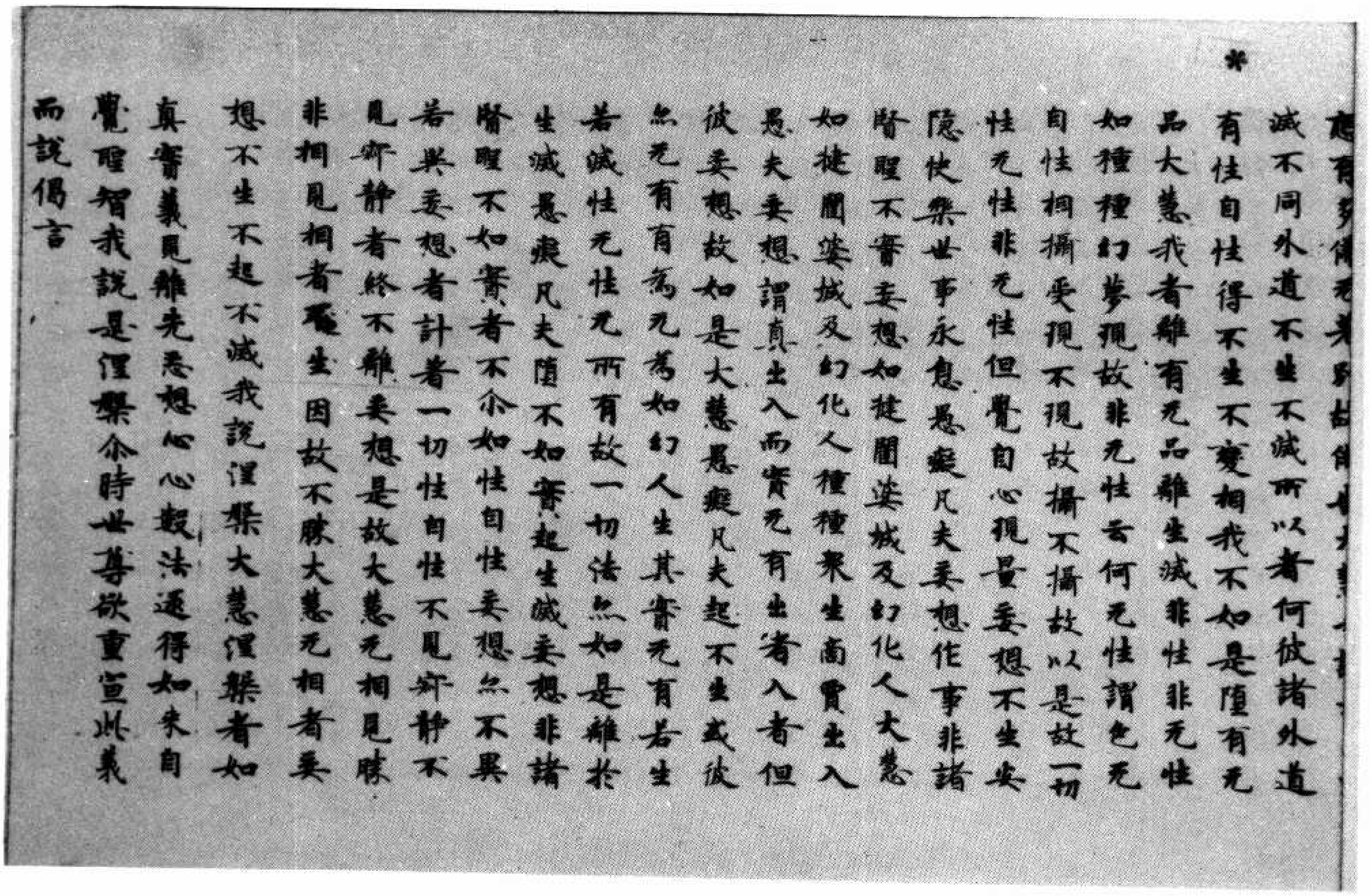

滅不同外道不生不滅所以者何彼諸外道有性自性得不生不變相我不如是墮有无品大慧我者離有无品離生滅非性非无性如種種幻夢現故非无性云何无性謂色无自性相攝受現不現故攝不攝故以是故一切性无性非无性但覺自心現量妄想不生安隱快樂世事永息愚癡凡夫妄想作事非諸聖賢不實妄想如揵闥婆城及幻化人大慧如揵闥婆城及幻化人種種衆生商賈出入愚夫妄想謂真出入而實无有出者入者但彼妄想故如是大慧愚癡凡夫起不生不滅彼亦无有有為无為如幻人生其實无有若生若滅性无性无所有故一切法亦如是離於生滅愚癡凡夫墮不如實起生滅妄想非諸聖賢不如實者不尒如性自性妄想亦不異若異妄想者計著一切性自性不見寂靜不見寂靜者終不離妄想是故大慧无相見勝非相見相者受生因故不勝大慧无相者妄想不生不起不滅我說涅槃大慧涅槃者如真實義見離先妄想心心數法逮得如來自覺聖智我說是涅槃尒時世尊欲重宣此義

而說偈言

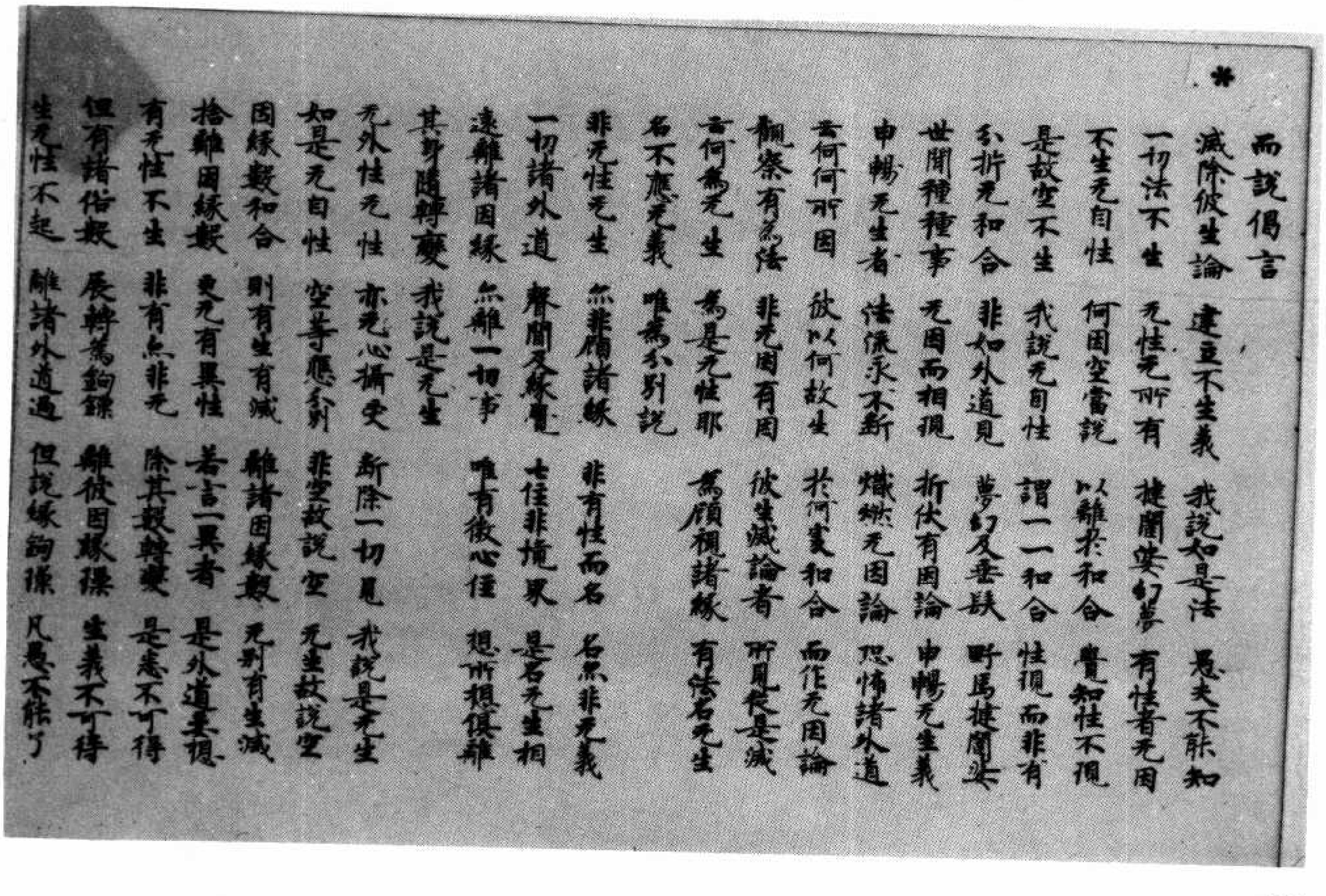

而說偈言

滅除彼生論　建立不生義　我說如是法　愚夫不能知
一切法不生　无性无所有　揵闥婆幻夢　有性者无因
不生无自性　何因空當說　以離於和合　覺知性不現
是故空不生　我說无自性　謂一一和合　性現而非有
分析无和合　非如外道見　夢幻及垂髮　野馬揵闥婆
世間種種事　无因而相現　折伏有因論　申暢无生義
申暢无生者　法流永不斷　熾然无因論　恐怖諸外道
云何何所因　彼以何故生　於何處和合　而作无因論
觀察有為法　非无因有因　彼生滅論者　所見從是滅
云何為无生　為是无性耶　為顧視諸緣　有法名无生
名不應无義　唯為分別說
非无性无生　亦非顧諸緣　非有性而名　名亦非无義
一切諸外道　聲聞及緣覺　七住非境界　是名无生相
遠離諸因緣　亦離一切事　唯有微心住　想所想俱離
其身隨轉變　我說是无生
无外性无性　亦无心攝受　斷除一切見　我說是无生
如是无自性　空等應分別　非空故說空　无生故說空
因緣數和合　則有生有滅　離諸因緣數　无別有生滅
捨離因緣數　更无有異性　若言一異者　是外道妄想
有无性不生　非有亦非无　除其數轉變　是悉不可得
但有諸俗數　展轉為鉤鎖　離彼因緣鎖　生義不可得
生无性不起　離諸外道過　但說緣鉤鎖　凡愚不能了

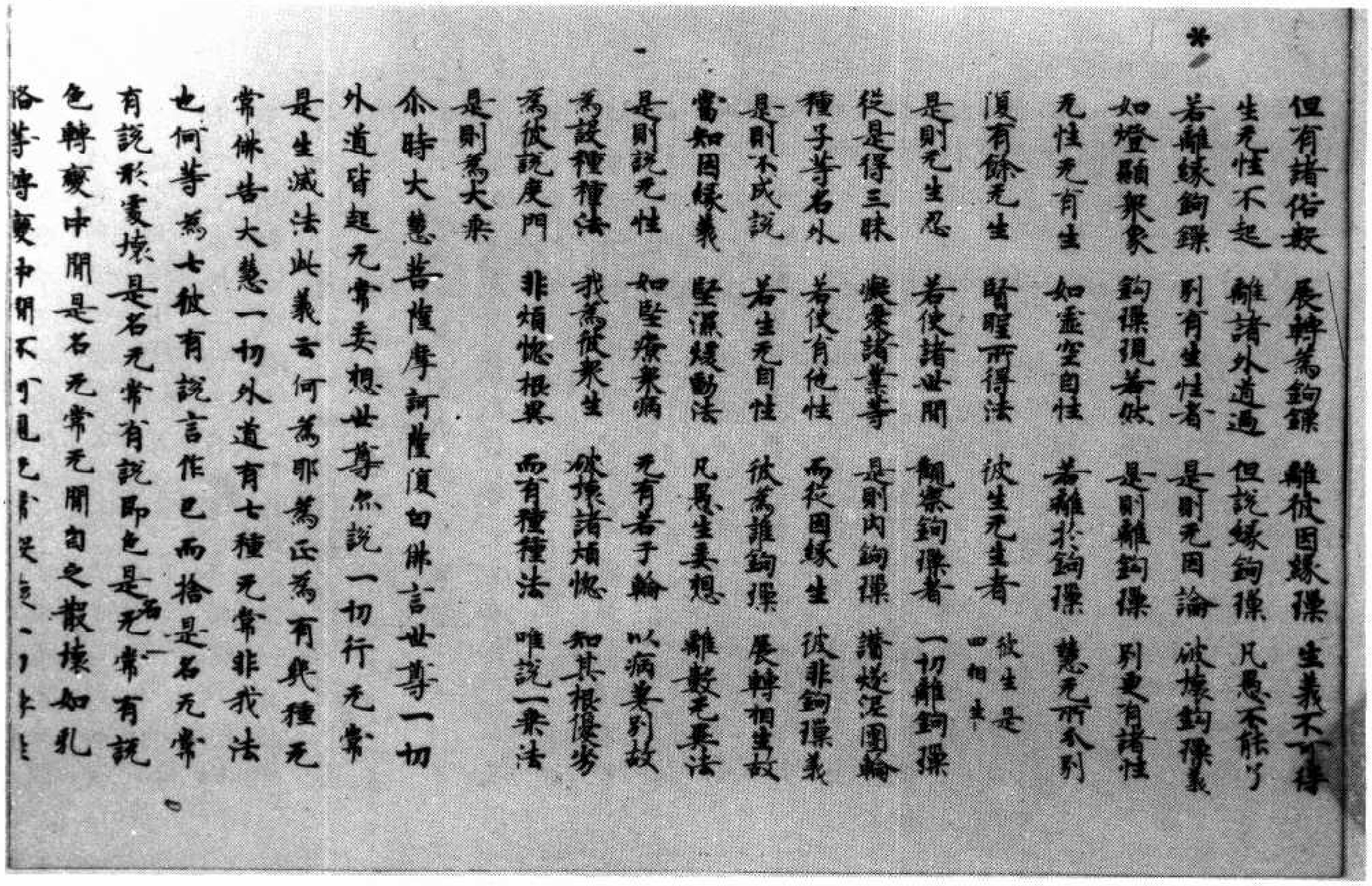

但有諸俗數　展轉爲鉤鎖　離彼因緣鎖　生義不可得
生无性不起　離諸外道過　但說緣鉤鎖　凡愚不能了
若離緣鉤鎖　別有生性者　是則无因論　破壞鉤鎖義
如燈顯衆象　鉤鎖現若然　是則離鉤鎖　別更有諸性
无性无有生　如虛空自性　若離於鉤鎖　慧无所分別
復有餘无生　賢聖所得法　彼生无生者　（彼生是四相未）
是則无生忍　若使諸世間　觀察鉤鎖者　一切離鉤鎖
從是得三昧　癡愛諸業等　是則內鉤鎖　鑽燧泥團輪
種子等名外　若使有他性　而從因緣生　彼非鉤鎖義
是則不成說　若生无自性　彼爲誰鉤鎖　展轉相生故
當知因緣義　堅濕煖動法　凡愚生妄想　離數无異法
是則說无性　如醫療衆病　无有若干論　以病差別故
爲說種種法　我爲彼衆生　破壞諸煩惱　知其根優劣
爲彼說度門　非煩惱根異　而有種種法　唯說一乘法
是則爲大乘
尒時大慧菩薩摩訶薩復白佛言世尊一切
外道皆起无常妄想世尊亦說一切行无常
是生滅法此義云何爲邪爲正爲有幾種无
常佛告大慧一切外道有七種无常非我法
也何等爲七彼有說言作已而捨是名无常
有說形處壞是名无常有說即色是无常有說
色轉變中間是名无常无間自之散壞如乳
酪等轉變中間不可見无常毀壞一切性轉

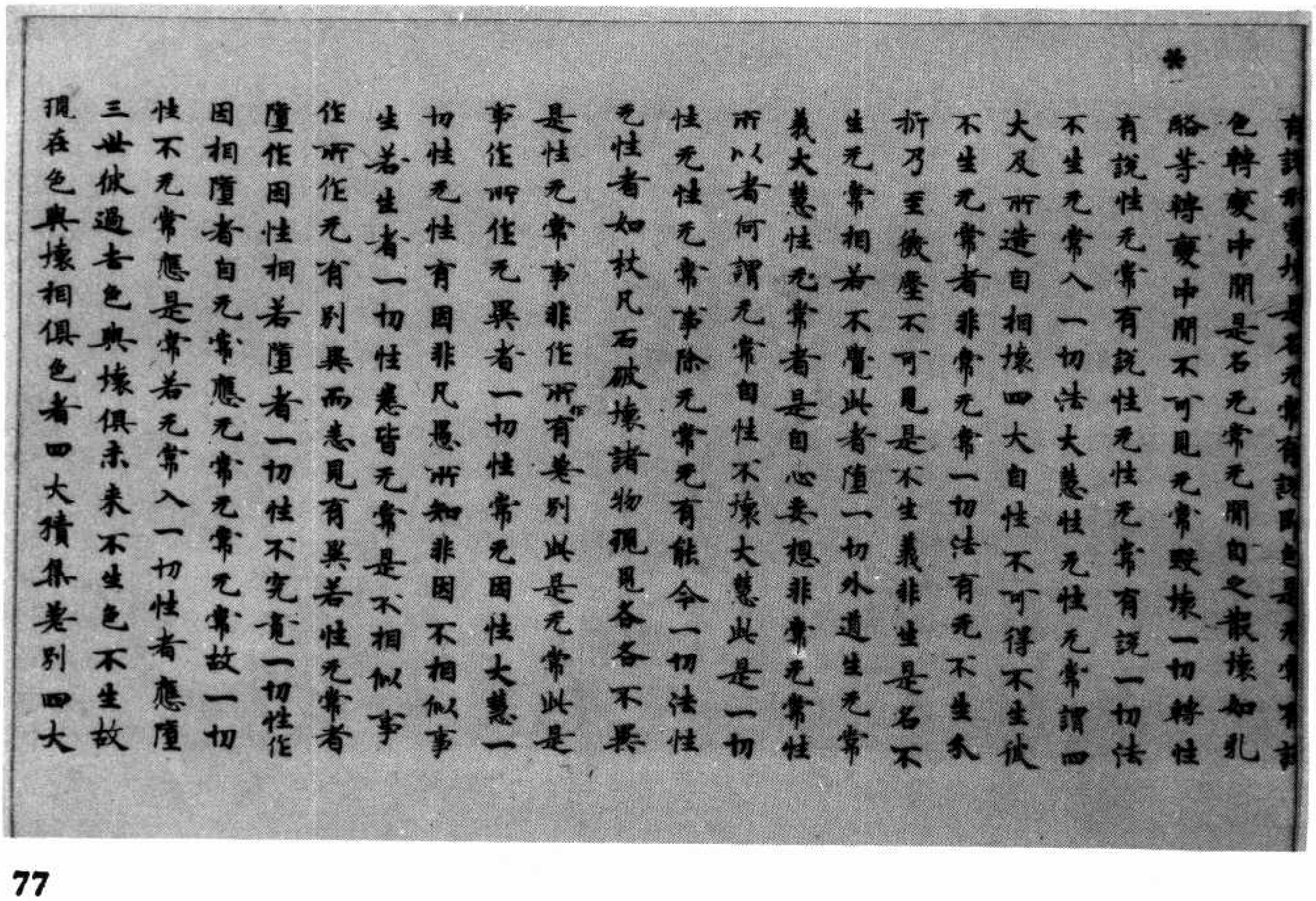

有說形處壞是名无常有說即色是无常有説
色轉變中間是名无常无間自之散壞如乳
酪等轉變中間不可見无常毀壞一切轉性
有說性无常有說性无性无常有說一切法
不生无常入一切法大慧性无性无常謂四
大及所造自相壞四大自性不可得不生彼
不生无常者非常无常一切法有无不生分
析乃至微塵不可見是不生義非生是名不
生无常相若不覺此者墮一切外道生无常
義大慧性无常者是自心妄想非常无常性
所以者何謂无常自性不壞大慧此是一切
性无性无常事除无常无有能令一切法性
无性者如杖凡石破壞諸物現見各各不異
是性无常事非作所作有差別此是无常此是
事作所作无異者一切性常无因性大慧一
切性无性有因非凡愚所知非因不相似事
生若生者一切性悉皆无常是不相似事
作所作无有別異而悉見有異若性无常者
墮作因性相若墮者一切性不究竟一切性作
因相墮者自无常應无常无常故一切
性不无常應是常若无常入一切性者應墮
三世彼過去色與壞俱未來不生色不生故
現在色與壞相俱色者四大積集差別四大

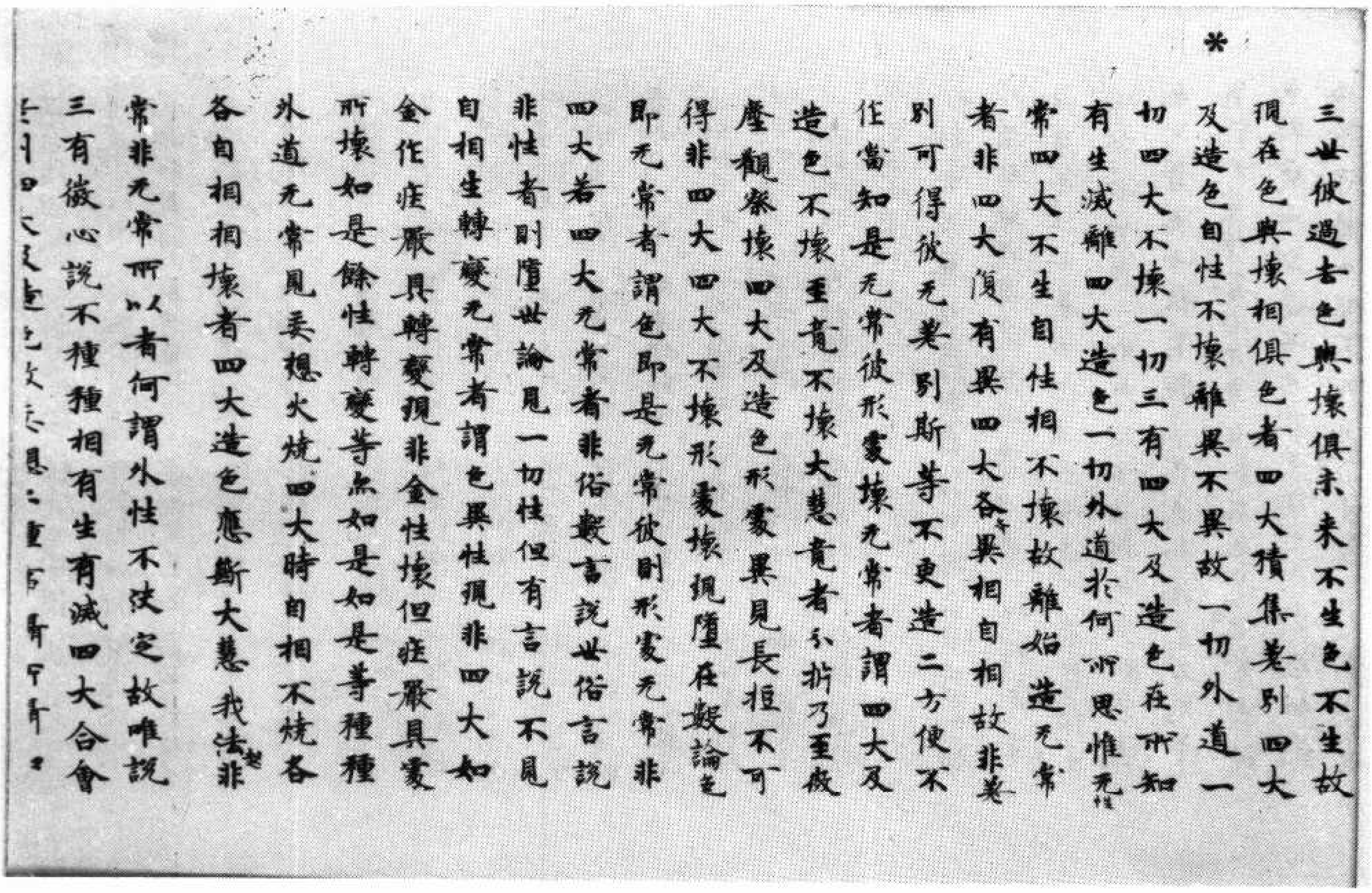

*

三世彼過去色與壞俱未來不生色不生故
現在色與壞相俱色者四大積集差別四大
及造色自性不壞離異不異故一切外道一
切四大不壞一切三有四大及造色在所知
有生滅離四大造色一切外道於何所思惟（无性）
常四大不生自性相不壞故離始造无常
者非四大復有異四大各各異相自相故非差
別可得彼无差別斯等不更造二方便不
作當知是无常彼形處壞无常者謂四大及
造色不壞至竟不壞大慧竟者分析乃至微
塵觀察壞四大及造色形處異見長短不可
得非四大四大不壞形處壞現墮在數論（色）
即无常者謂色即是无常彼則形處无常非
四大若四大无常者非俗數言說世俗言說
非性者則墮世論見一切性但有言說不見
自相生轉變无常者謂色異性現非四大如
金作莊嚴具轉變現非金性壞但莊嚴具處
所壞如是餘性轉變等亦如是如是等種種
外道无常見妄想火燒四大時自相不燒各
各自相相壞者四大造色應斷大慧我法（起）非
常非无常所以者何謂外性不決定故唯說
三有微心說不種種相有生有滅四大合會
[illegible]

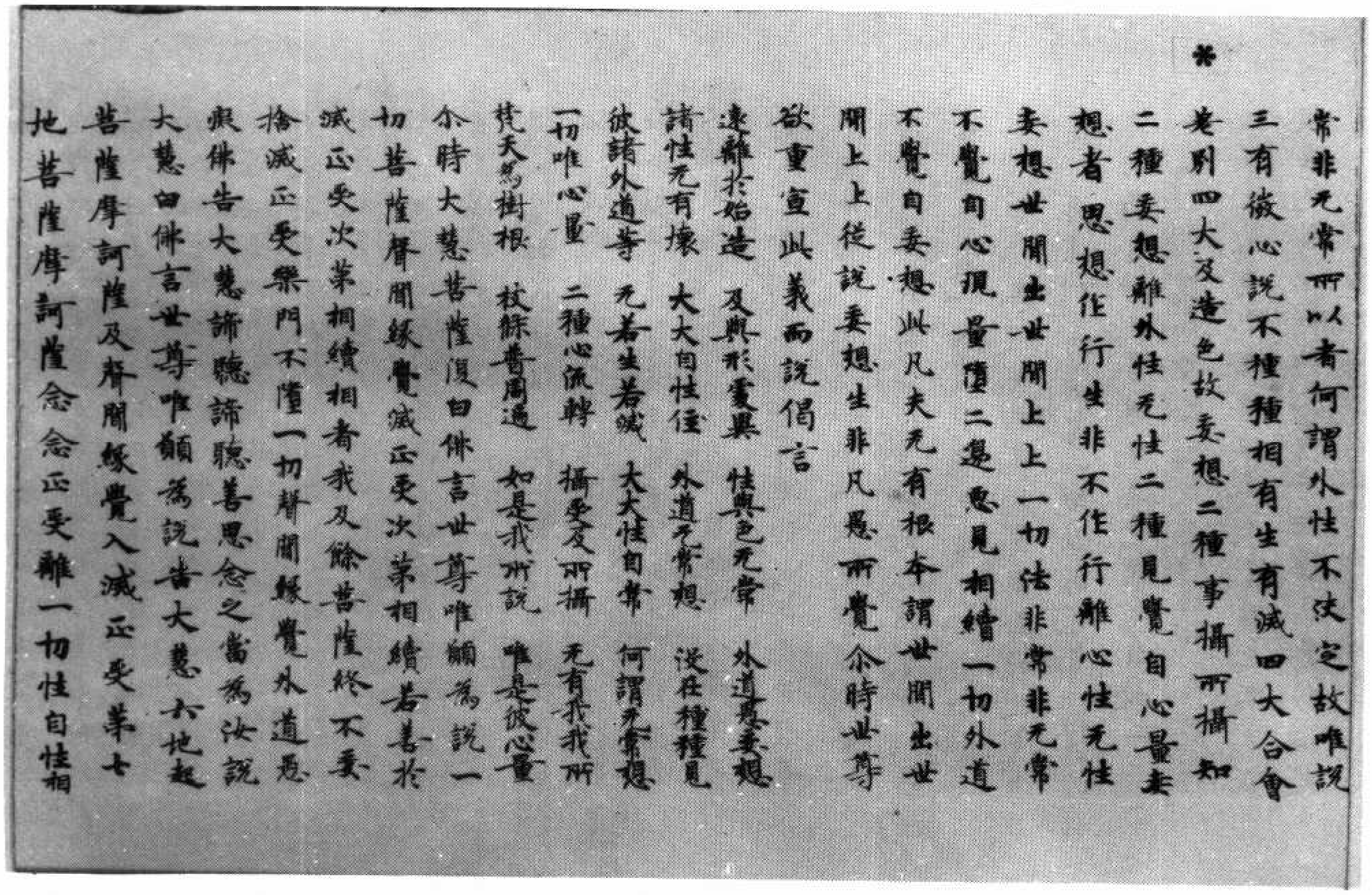

*

常非无常所以者何謂外性不決定故唯說
三有微心說不種種相有生有滅四大合會
差別四大及造色故妄想二種事攝所攝知
二種妄想離外性无性二種見覺自心量妄
想者思想作行生非不作行離心性无性
妄想世間出世間上上一切法非常非无常
不覺自心現量墮二邊惡見相續一切外道
不覺自妄想此凡夫无有根本謂世間出世
間上上從說妄想生非凡愚所覺尒時世尊
欲重宣此義而說偈言
遠離於始造　及與形處異　性與色无常　外道愚妄想
諸性无有壞　大大自性住　外道无常想　沒在種種見
彼諸外道等　无若生若滅　大大性自常　何謂无常想
一切唯心量　二種心流轉　攝受及所攝　无有我我所
梵天為樹根　枝條普周遍　如是我所說　唯是彼心量
尒時大慧菩薩復白佛言世尊唯願為說一
切菩薩聲聞緣覺滅正受次第相續若善於
滅正受次第相續相者我及餘菩薩終不妄
捨滅正受樂門不墮一切聲聞緣覺外道愚
癡佛告大慧諦聽諦聽善思念之當為汝說
大慧白佛言世尊唯願為說告大慧六地起
菩薩摩訶薩及聲聞緣覺入滅正受第七
地菩薩摩訶薩念念正受離一切性自性相

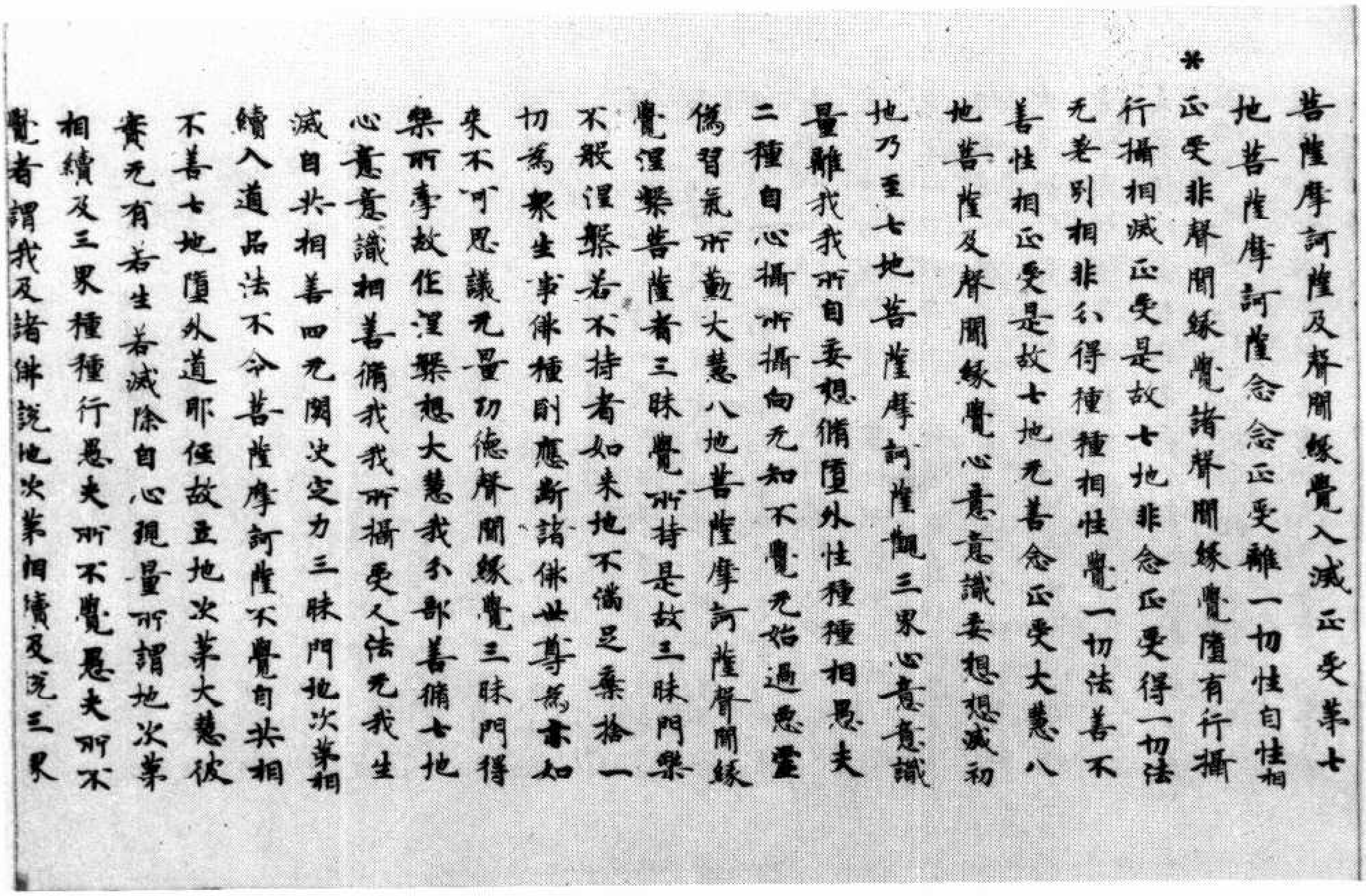

*

菩薩摩訶薩及聲聞緣覺入滅正受第七地菩薩摩訶薩念念正受離一切性自性相正受非聲聞緣覺諸聲聞緣覺墮有行攝行攝相滅正受是故七地非念正受得一切法无差別相非分得種種相性覺一切法善不善性相正受是故七地无善念正受大慧八地菩薩及聲聞緣覺心意意識妄想想滅初地乃至七地菩薩摩訶薩觀三界心意意識量離我我所自妄想修墮外性種種相愚夫二種自心攝所攝向无知不覺无始過惡虛偽習氣所薰大慧八地菩薩摩訶薩聲聞緣覺涅槃菩薩者三昧覺所持是故三昧門樂不般涅槃若不持者如來地不滿足棄捨一切為衆生事佛種則應斷諸佛世尊為說如來不可思議无量功德聲聞緣覺三昧門得樂所牽故作涅槃想大慧我分部善修七地心意意識相善修我我所攝受人法无我生滅自共相善四无閡決定力三昧門地次第相續入道品法不令菩薩摩訶薩不覺自共相不善七地墮外道邪徑故立地次第大慧彼實无有若生若滅除自心現量所謂地次第相續及三界種種行愚夫所不覺愚夫所不覺者謂我及諸佛說地次第相續及說三界

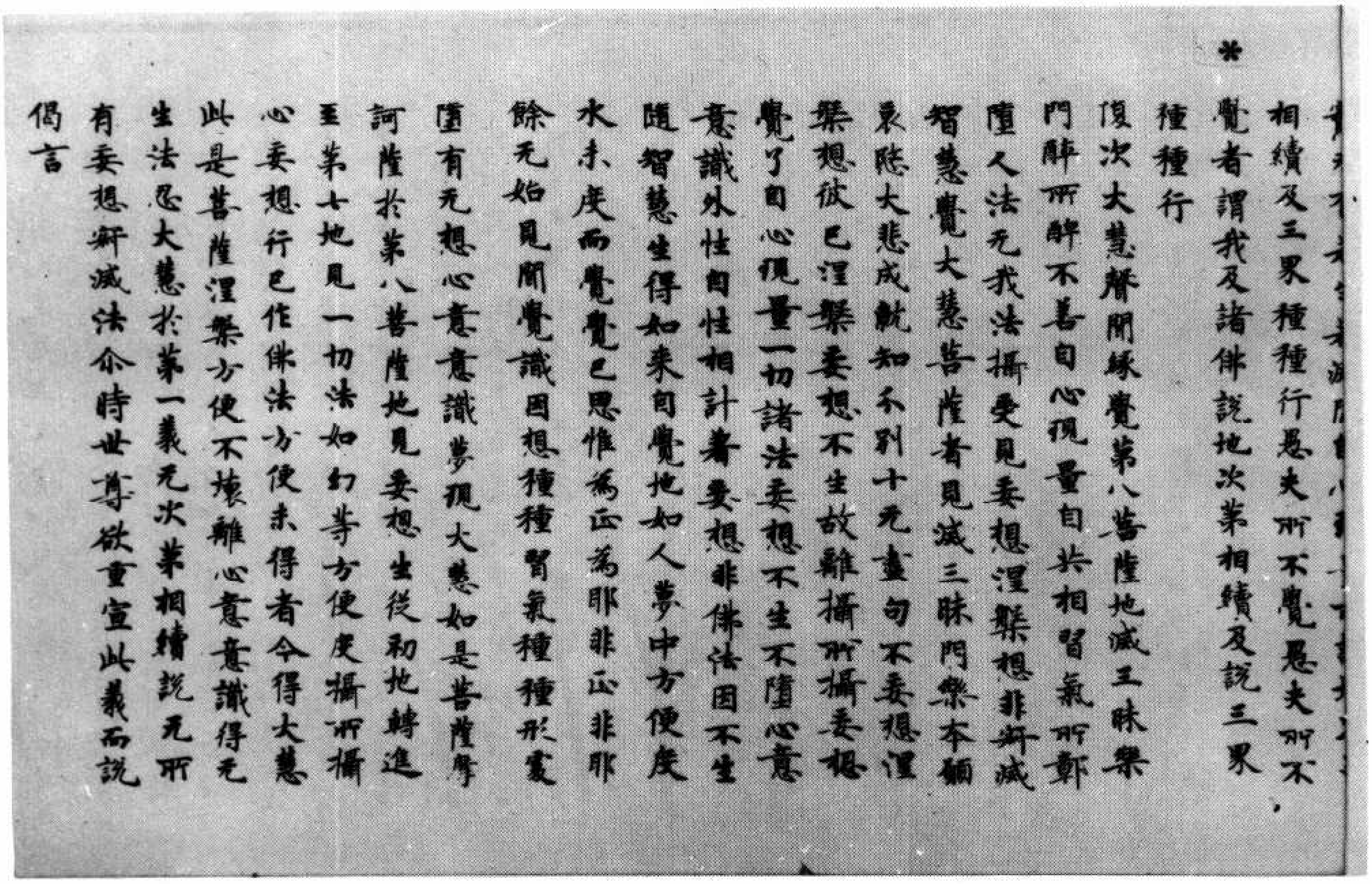

*

相續及三界種種行愚夫所不覺愚夫所不覺者謂我及諸佛說地次第相續及說三界種種行

復次大慧聲聞緣覺第八菩薩地滅三昧樂門醉所醉不善自心現量自共相習氣所鄣墮人法无我法攝受見妄想涅槃想非寂滅智慧覺大慧菩薩者見滅三昧門樂本願哀愍大悲成就知分別十无盡句不妄想涅槃想彼已涅槃妄想不生故離攝所攝妄想覺了自心現量一切諸法妄想不生不墮心意意識外性自性相計著妄想非佛法因不生隨智慧生得如來自覺地如人夢中方便度水未度而覺覺已思惟為正為邪非正非邪餘无始見聞覺識因想種種習氣種種形處墮有无想心意意識夢現大慧如是菩薩摩訶薩於第八菩薩地見妄想生從初地轉進至第七地見一切法如幻等方便度攝所攝心妄想行已作佛法方便未得者令得大慧此是菩薩涅槃方便不壞離心意意識得无生法忍大慧於第一義无次第相續說无所有妄想寂滅法尒時世尊欲重宣此義而說偈言

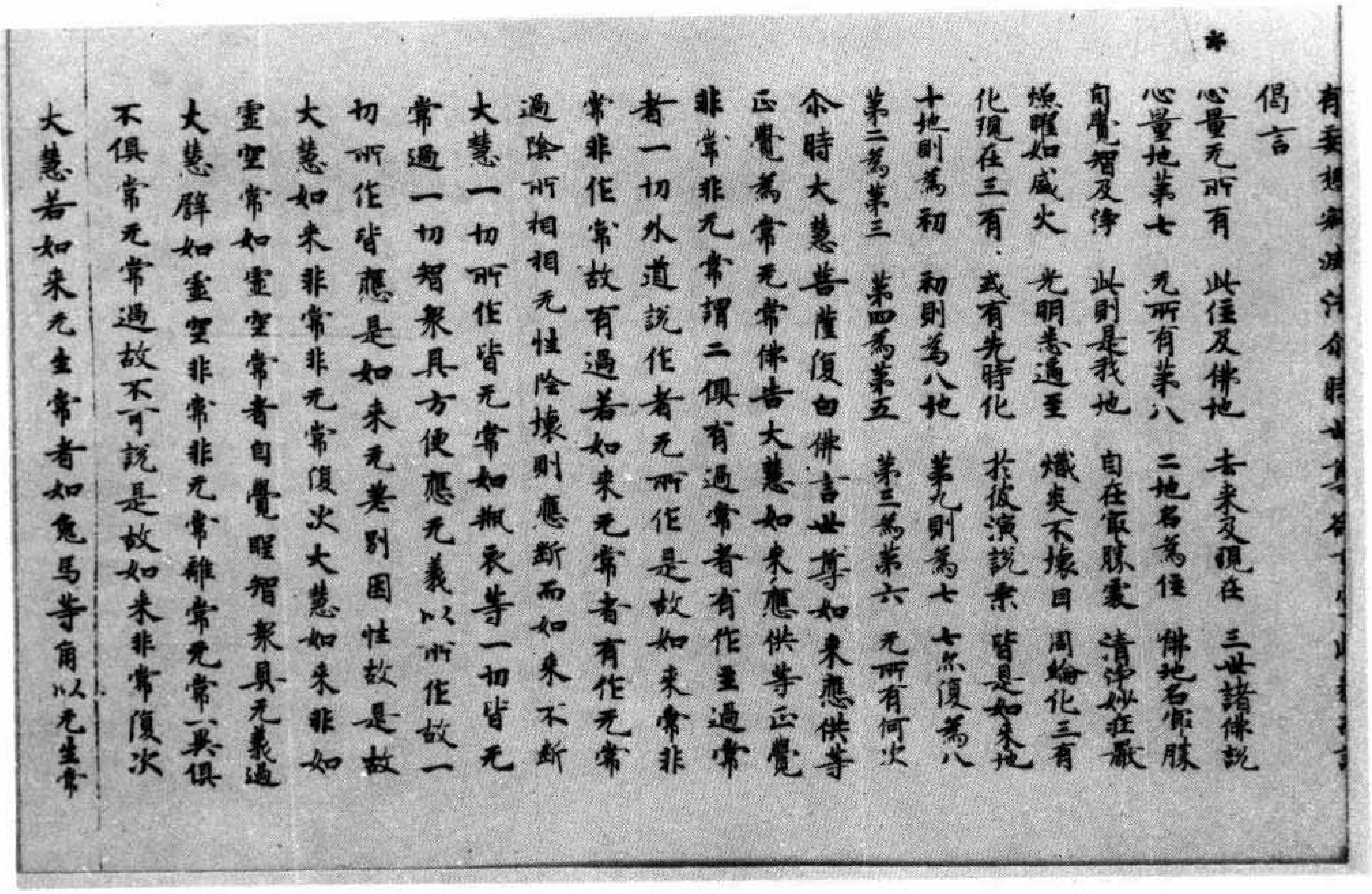

*

有妄想寂滅法尒時世尊欲重宣此義而說
偈言
心量无所有　此住及佛地　去来及現在　三世諸佛說
心量地第七　无所有第八　二地名為住　佛地名㝡勝
自覺智及淨　此則是我地　自在㝡勝處　清淨妙莊嚴
燳曜如盛火　光明悉遍至　熾炎不壊目　周輪化三有
化現在三有　或有先時化　於彼演說乘　皆是如来地
十地則為初　初則為八地　第九則為七　七亦復為八
第二為第三　第四為第五　第三為第六　无所有何次
尒時大慧菩薩復白佛言世尊如来應供等
正覺為常為无常佛告大慧如来應供等正覺
非常非无常謂二俱有過常者有作主過常
者一切外道說作者无所作是故如来常非
常非作常故有過若如来无常者有作无常
過陰所相相无性陰壊則應斷而如来不斷
大慧一切所作皆无常如缾衣等一切皆无
常過一切智衆具方便應无義以所作故一
切所作皆應是如来无差別因性故是故
大慧如来非常非无常復次大慧如来非如
虛空常如虛空常者自覺聖智衆具无義過
大慧譬如虛空非常非无常離常无常一異俱
不俱常无常過故不可說是故如来非常復次
大慧若如来无生常者如兔馬等角以无生常

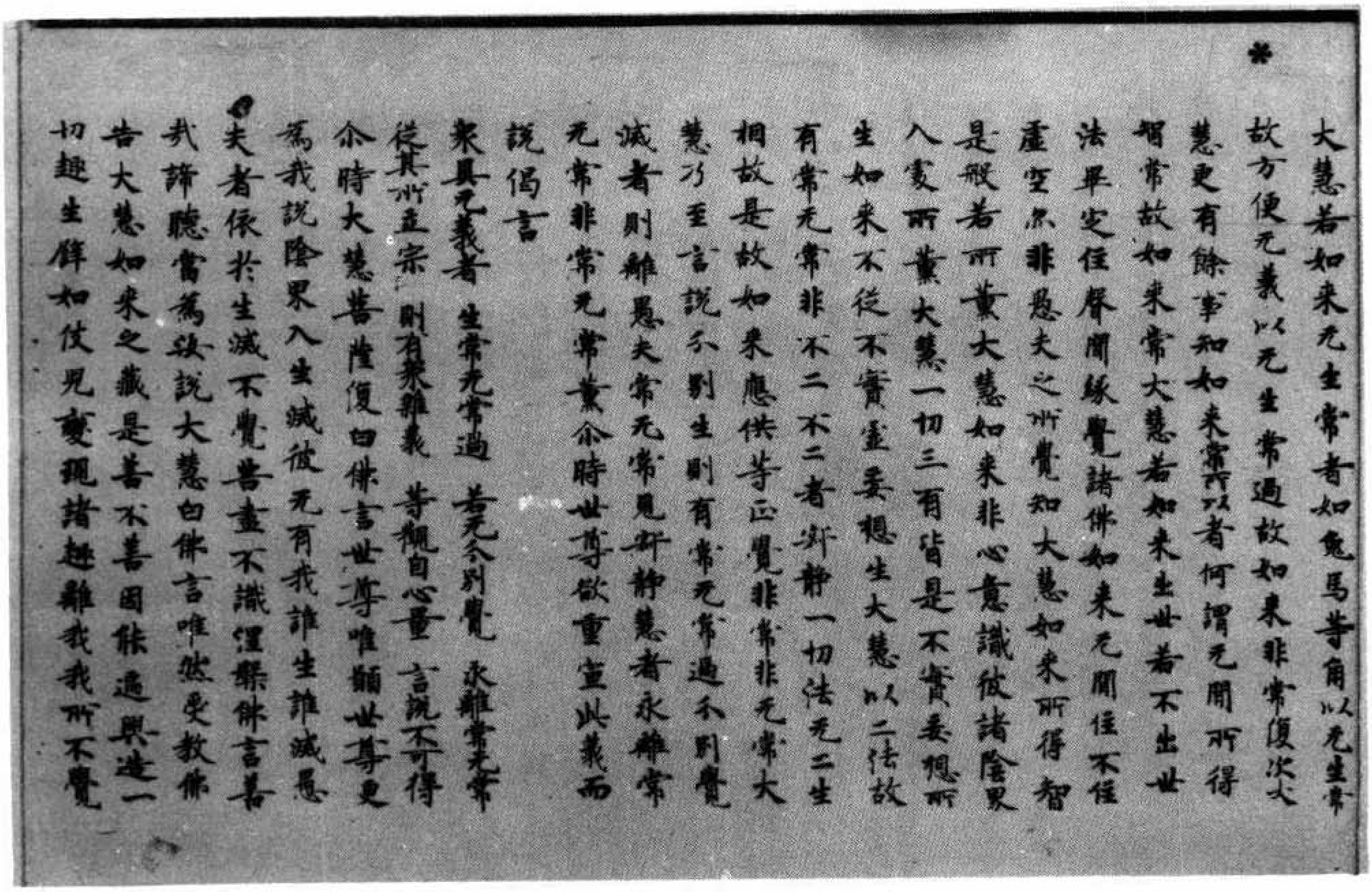

*

大慧若如来无生常者如兔馬等角以无生常
故方便无義以无生常過故如来非常復次大
慧更有餘事知如来常所以者何謂无間所得
智常故如来常大慧若如来出世若不出世
法畢定住聲聞緣覺諸佛如来无間住不住
虛空亦非愚夫之所覺知大慧如来所得智
是般若所薰大慧如来非心意識彼諸陰界
入處所薰大慧一切三有皆是不實妄想所
生如来不從不實虛妄想生大慧以二法故
有常无常非不二不二者寂靜一切法无二生
相故是故如来應供等正覺非常非无常大
慧乃至言說分別生則有常无常過分別覺
滅者則離愚夫常无常見寂靜慧者永離常
无常非常无常薰尒時世尊欲重宣此義而
說偈言
衆具无義者　生常无常過　若无分別覺　永離常无常
從其所立宗　則有衆雜義　等觀自心量　言說不可得
尒時大慧菩薩復白佛言世尊唯願世尊更
為我說陰界入生滅彼无有我誰生誰滅愚
夫者依於生滅不覺苦盡不識涅槃佛言善
哉諦聽當為汝說大慧白佛言唯然受教佛
告大慧如来之藏是善不善因能遍興造一
切趣生譬如伎兒變現諸趣離我我所不覺

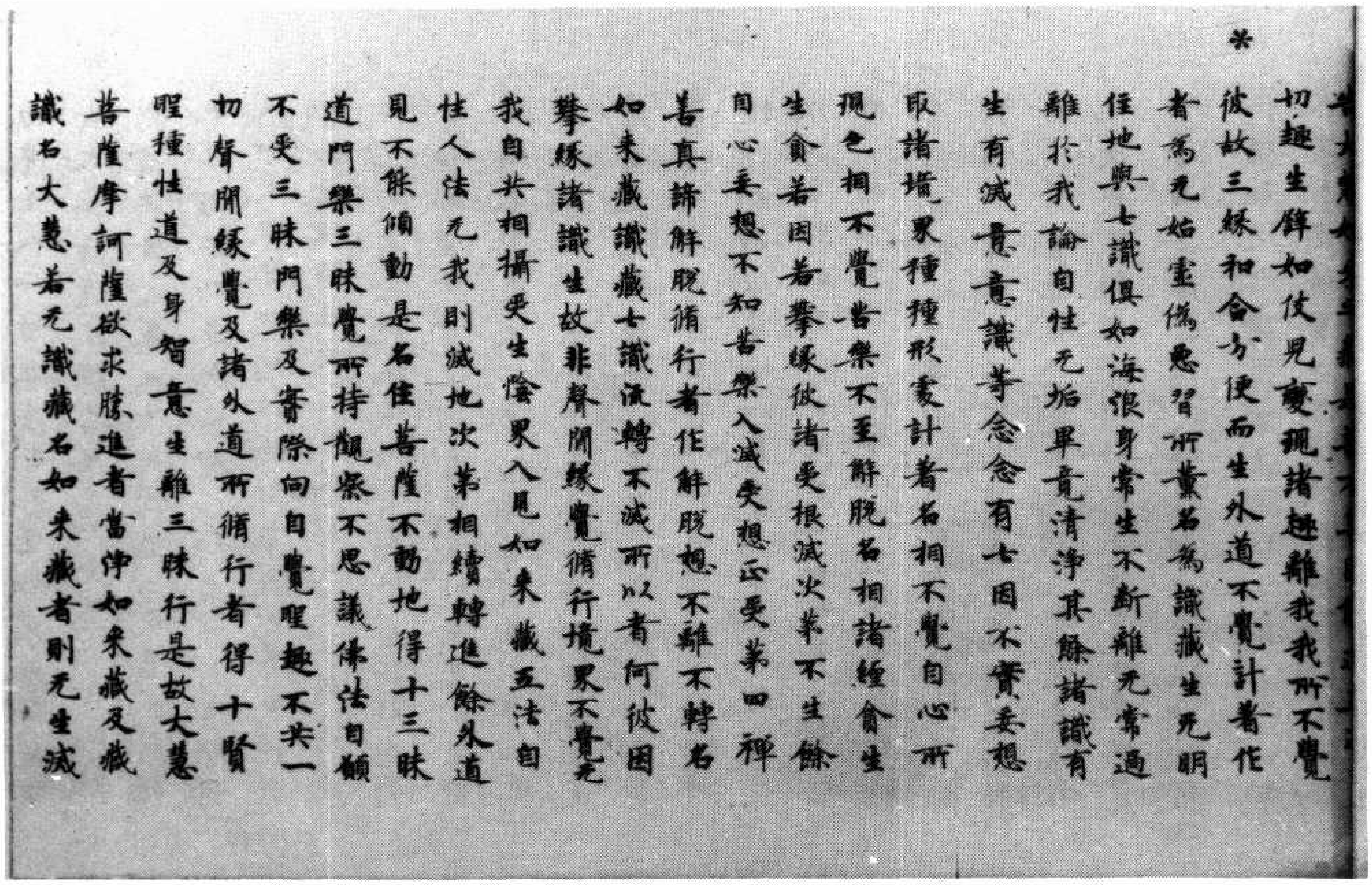

*

切趣生辟如伎兒變現諸趣離我我所不覺
彼故三緣和合方便而生外道不覺計著作
者爲无始虛僞惡習所薰名爲識藏生无明
住地與七識俱如海浪身常生不斷離无常過
離於我論自性无垢畢竟清淨其餘諸識有
生有滅意意識等念念有七因不實妄想
取諸境界種種形處計著名相不覺自心所
現色相不覺苦樂不至解脫名相諸纏貪生
生貪若因若攀緣彼諸受根滅次第不生餘
自心妄想不知苦樂入滅受想正受第四禪
善真諦解脫循行者作解脫想不離不轉名
如來藏識藏七識流轉不滅所以者何彼因
攀緣諸識生故非聲聞緣覺循行境界不覺无
我自共相攝受生陰界入見如來藏五法自
性人法无我則滅地次第相續轉進餘外道
見不能傾動是名住菩薩不動地得十三昧
道門樂三昧覺所持觀察不思議佛法自願
不受三昧門樂及實際向自覺聖趣不共一
切聲聞緣覺及諸外道所循行者得十賢
聖種性道及身智意生離三昧行是故大慧
菩薩摩訶薩欲求勝進者當淨如來藏及藏
識名大慧若无識藏名如來藏者則无生滅

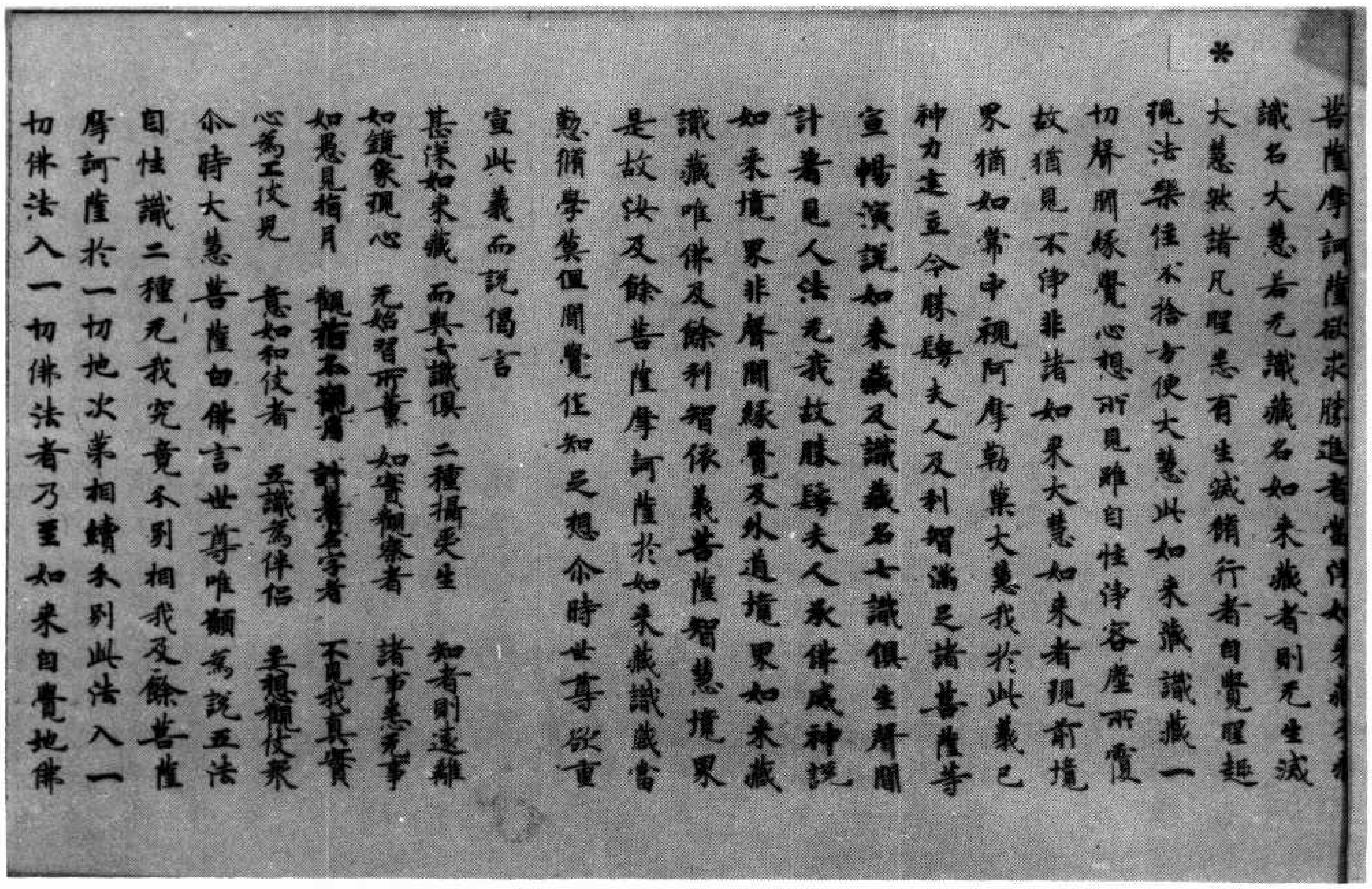

*

菩薩摩訶薩欲求勝進者當淨如來
識名大慧若无識藏名如來藏者則无生滅
大慧然諸凡聖悉有生滅循行者自覺聖趣
現法樂住不捨方便大慧此如來藏識藏一
切聲聞緣覺心想所見雖自性淨客塵所覆
故猶見不淨非諸如來大慧如來者現前境
界猶如掌中視阿摩勒菓大慧我於此義已
神力建立令勝鬘夫人及利智滿足諸菩薩等
宣揚演說如來藏及識藏名七識俱生聲聞
計著見人法无我故勝鬘夫人承佛威神說
如來境界非聲聞緣覺及外道境界如來藏
識藏唯佛及餘利智依義菩薩智慧境界
是故汝及餘菩薩摩訶薩於如來藏識藏當
懃循學莫但聞覺作知足想尒時世尊欲重
宣此義而說偈言

甚深如來藏　而與七識俱　二種攝受生　知者則遠離
如鏡像現心　无始習所薰　如實觀察者　諸事悉无事
如愚見指月　觀指不觀月　計著名字者　不見我真實
心爲工伎兒　意如和伎者　五識爲伴侶　妄想觀伎衆

尒時大慧菩薩白佛言世尊唯願爲說五法
自性識二種无我究竟分別相我及餘菩薩
摩訶薩於一切地次第相續分別此法入一
切佛法入一切佛法者乃至如來自覺地佛

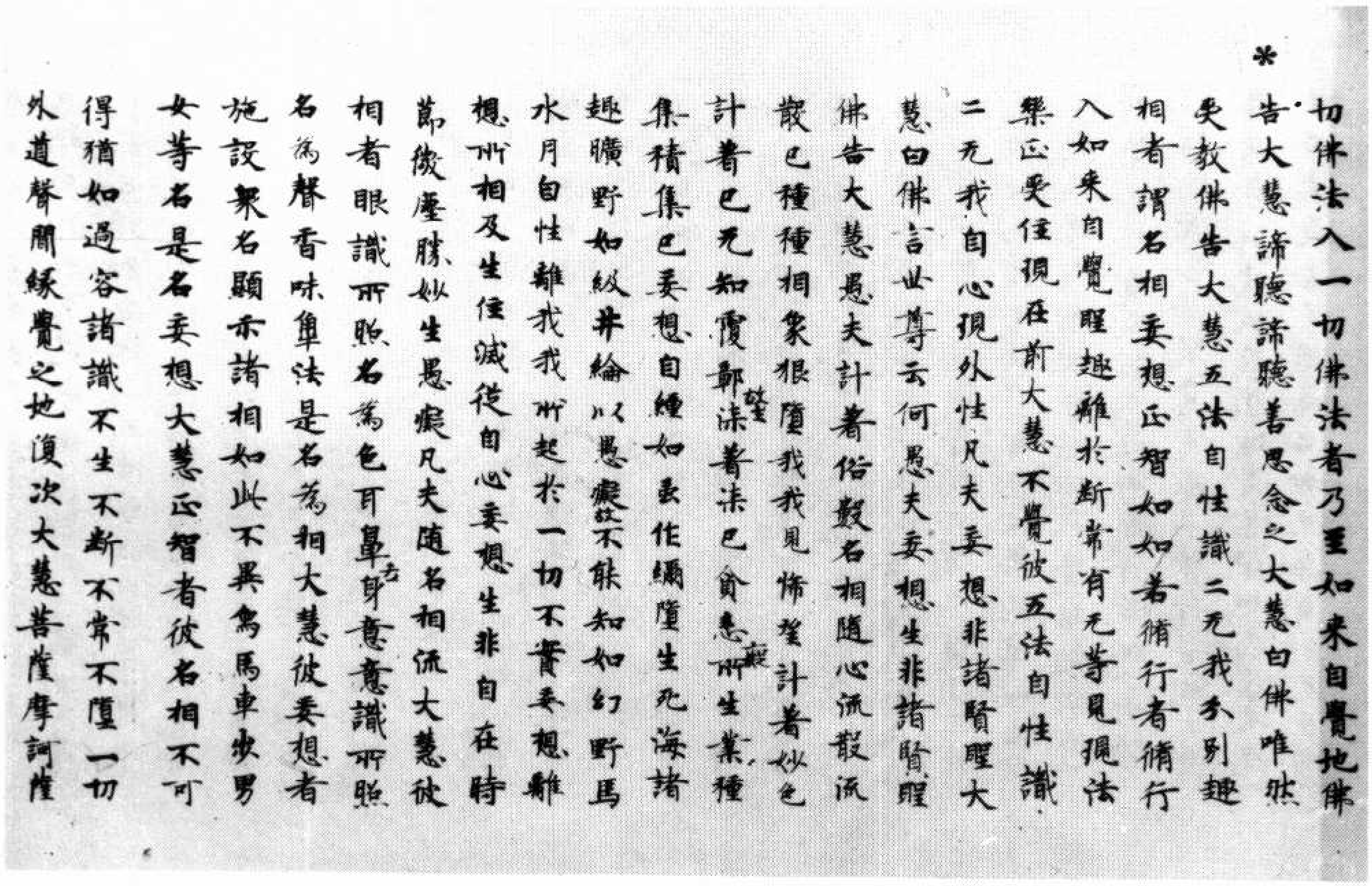

*

切佛法入一切佛法者乃至如來自覺地佛告大慧諦聽諦聽善思念之大慧白佛唯然受教佛告大慧五法自性識二无我分別趣相者謂名相妄想正智如如若脩行者脩行入如來自覺聖趣離於斷常有无等見現法樂正受住現在前大慧不覺彼五法自性識二无我自心現外性凡夫妄想非諸賢聖大慧白佛言世尊云何愚夫妄想生非諸賢聖佛告大慧愚夫計著俗數名相隨心流散流散已種種相象貌墮我我見悕望計著妙色計著已无知覆鄣（故生）染著染已貪恚（癡）所生業積集積集已妄想自纏如蚕作繭墮生死海諸趣曠野如汲井輪以愚癡（故）不能知如幻野馬水月自性離我我所起於一切不實妄想離想所相及生住滅從自心妄想生非自在時節微塵勝妙生愚癡凡夫隨名相流大慧彼相者眼識所照名爲色耳鼻（舌）身意意識所照名爲聲香味觸法是名爲相大慧彼妄想者施設眾名顯示諸相如此不異象馬車步男女等名是名妄想大慧正智者彼名相不可得猶如過客諸識不生不斷不常不墮一切外道聲聞緣覺之地復次大慧菩薩摩訶薩

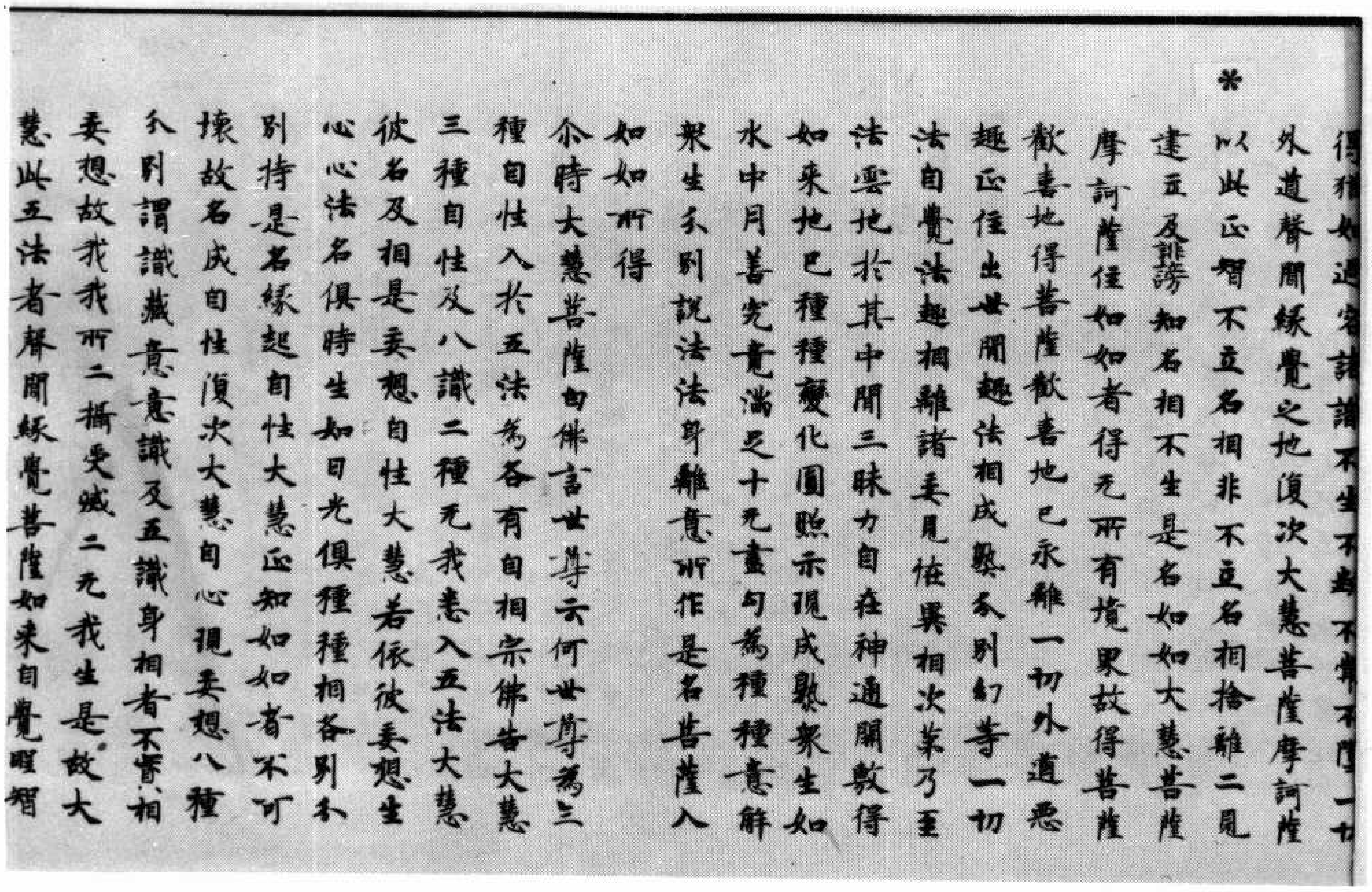

*

得猶如過客諸識不生不斷不常不墮一切外道聲聞緣覺之地復次大慧菩薩摩訶薩以此正智不立名相非不立名相捨離二見建立及誹謗知名相不生是名如如大慧菩薩摩訶薩住如如者得无所有境界故得菩薩歡喜地得菩薩歡喜地已永離一切外道惡趣正住出世間趣法相成熟分別幻等一切法自覺法趣相離諸妄見怪異相次第乃至法雲地於其中間三昧力自在神通開敷得如來地已種種變化圓照示現成熟眾生如水中月善究竟滿足十无盡句爲種種意解眾生分別說法法身離意所作是名菩薩入如如所得

尒時大慧菩薩白佛言世尊云何世尊爲三種自性入於五法爲各有自相宗佛告大慧三種自性及八識二種无我悉入五法大慧彼名及相是妄想自性大慧若依彼妄想生心心法名俱時生如日光俱種種相各別不別持是名緣起自性大慧正知如如者不可壞故名成自性復次大慧自心現妄想八種分別謂識藏意意識及五識身相者不實相妄想故我我所二攝受滅二无我生是故大慧此五法者聲聞緣覺菩薩如來自覺聖智

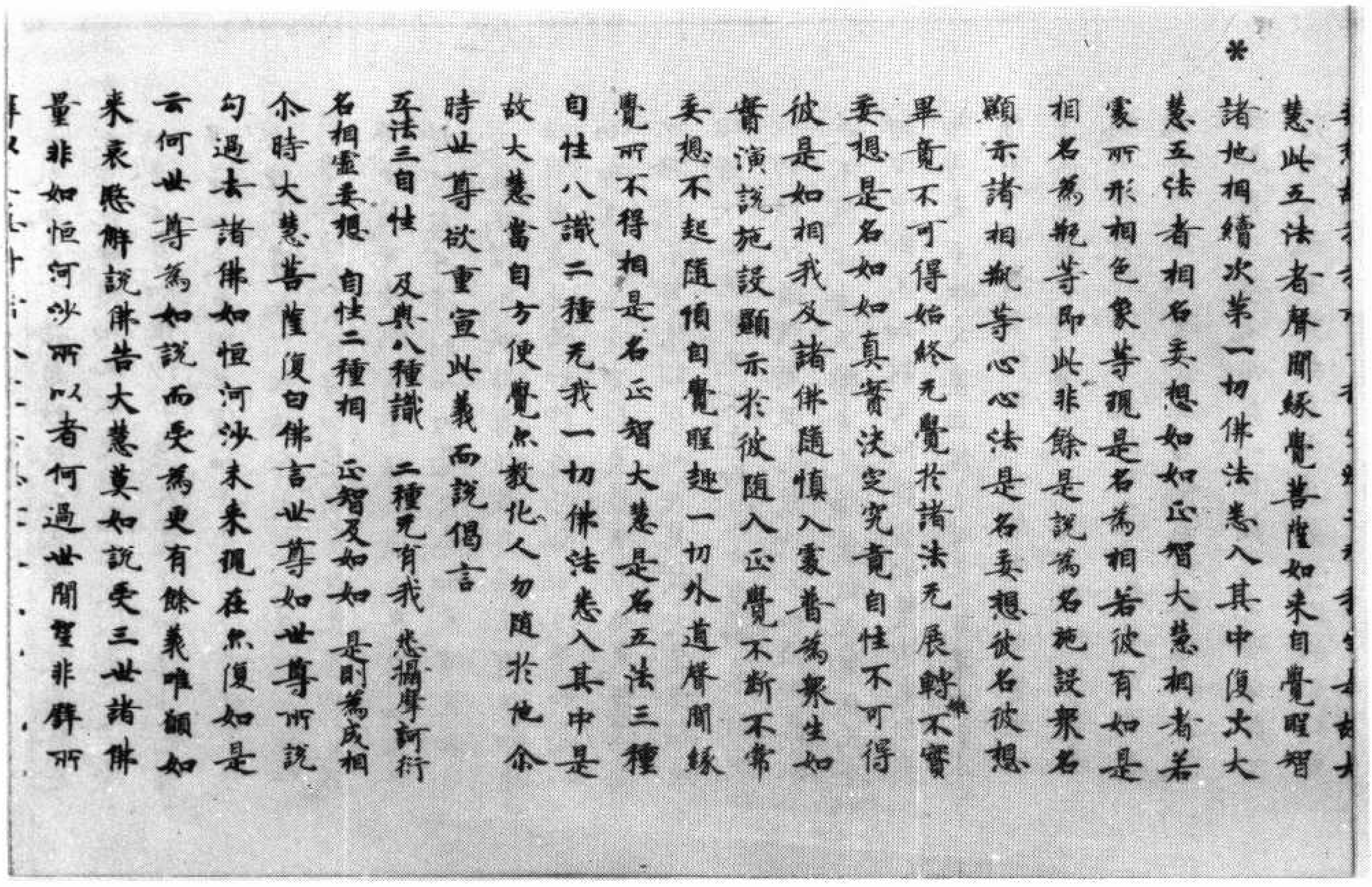

*

慧此五法者聲聞緣覺菩薩如來自覺聖智
諸地相續次第一切佛法悉入其中復次大
慧五法者相名妄想如如正智大慧相者若
處所形相色象等現是名為相若彼有如是
相名為瓶等即此非餘是說為名施設衆名
顯示諸相瓶等心心法是名妄想彼名彼想
畢竟不可得始終无覺於諸法无展轉不實
妄想是名如如真實決定究竟自性不可得
彼是如相我及諸佛隨順入處普為衆生如
實演說施設顯示於彼隨入正覺不斷不常
妄想不起隨順自覺聖趣一切外道聲聞緣
覺所不得相是名正智大慧是名五法三種
自性八識二種无我一切佛法悉入其中是
故大慧當自方便覺尒教化人勿隨於他尒
時世尊欲重宣此義而說偈言
五法三自性　及與八種識　二種无有我　悉攝摩訶衍
名相虛妄想　自性二種相　正智及如如　是則為成相
尒時大慧菩薩復白佛言世尊如世尊所說
句過去諸佛如恒河沙未來現在亦復如是
云何世尊為如說而受為更有餘義唯願如
來哀愍解說佛告大慧莫如說受三世諸佛
量非如恒河沙所以者何過世間望非譬所

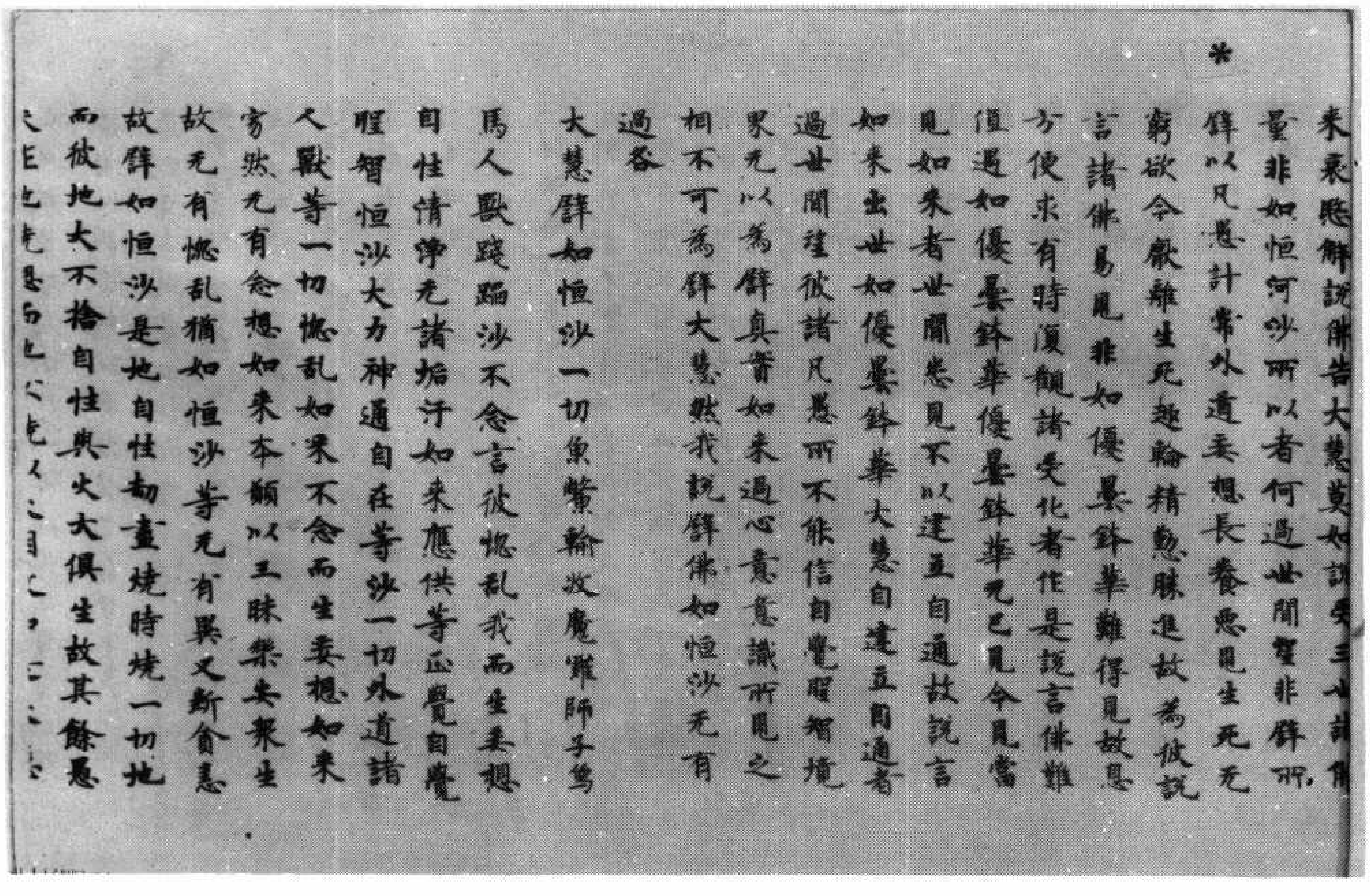

*

來哀愍解說佛告大慧莫如說受三世諸佛
量非如恒河沙所以者何過世間望非譬所
譬以凡愚計常外道妄想長養惡見生死无
窮欲令厭離生死趣輪精勤勝進故為彼說
言諸佛易見非如優曇鉢華難得見故息
方便求有時復觀諸受化者作是說言佛難
值遇如優曇鉢華優曇鉢華无已見今見當
見如來者世間悉見不以建立自通故說言
如來出世如優曇鉢華大慧自建立自通者
過世間望彼諸凡愚所不能信自覺聖智境
界无以為譬真實如來過心意意識所見之
相不可為譬大慧然我說譬佛如恒沙无有
過咎
大慧譬如恒沙一切魚鼈輸收魔羅師子象
馬人獸踐踏沙不念言彼惱亂我而生妄想
自性清淨无諸垢汙如來應供等正覺自覺
聖智恒沙大力神通自在等沙一切外道諸
人獸等一切惱亂如來不念而生妄想如來
寂然无有念想如來本願以三昧樂安衆生
故无有惱亂猶如恒沙等无有異又斷貪恚
故譬如恒沙是地自性劫盡燒時燒一切地
而彼地大不捨自性與火大俱生故其餘愚

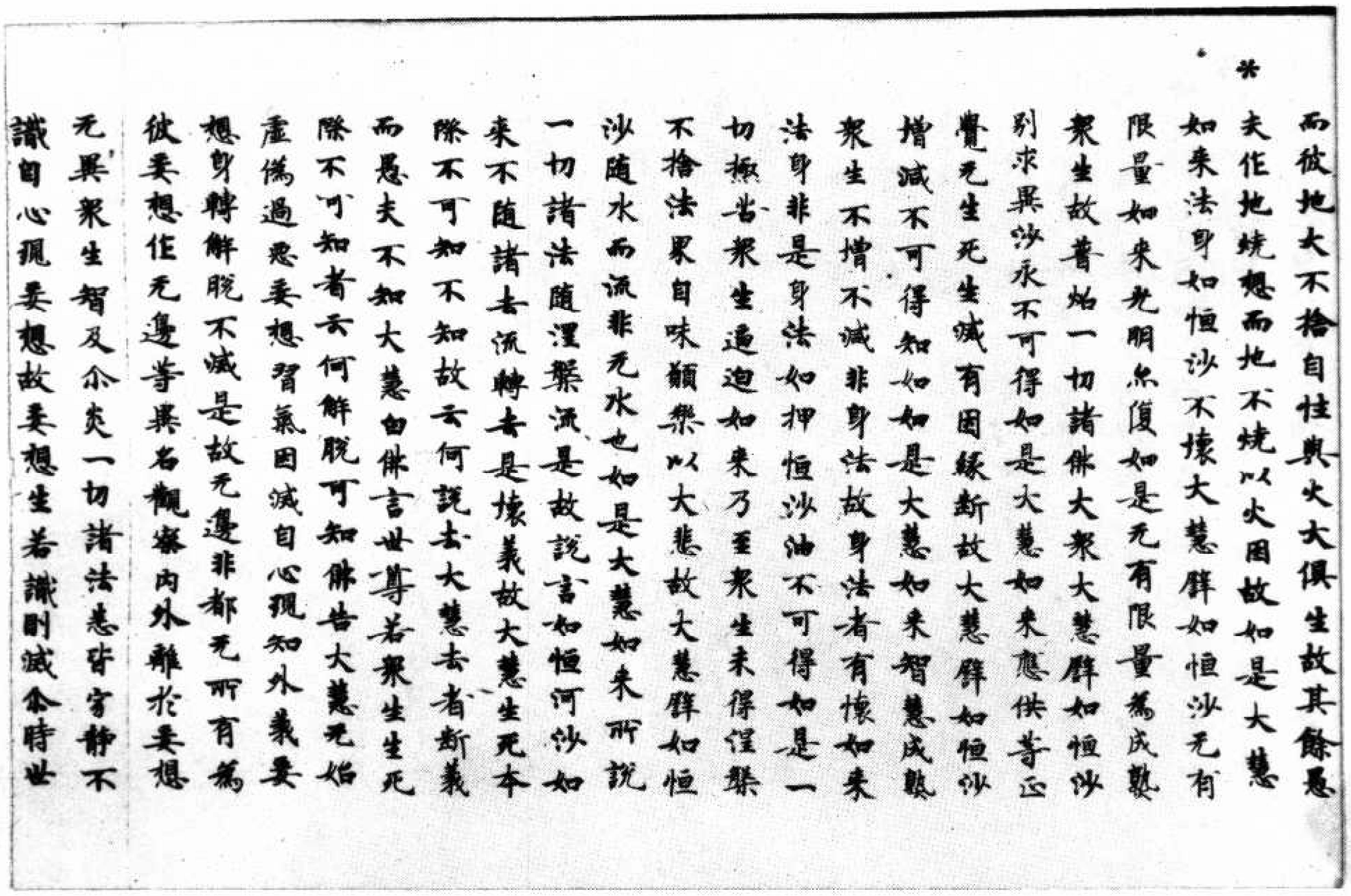

而彼地大不捨自性與火大俱生故其餘悉
夫作地燒想而地不燒以火因故如是大慧
如來法身如恒沙不壞大慧譬如恒沙无有
限量如來光明亦復如是无有限量為成熟
衆生故普照一切諸佛大衆大慧譬如恒沙
別求異沙永不可得如是大慧如來應供等正
覺无生死生滅有因緣斷故大慧譬如恒沙
增減不可得知如是大慧如來智慧成熟
衆生不增不減非身法故身法者有壞如來
法身非是身法如押恒沙油不可得如是一
切極苦衆生逼迫如來乃至衆生未得涅槃
不捨法界自味願樂以大悲故大慧譬如恒
沙隨水而流非无水也如是大慧如來所說
一切諸法隨涅槃流是故說言如恒河沙如
來不隨諸去流轉去是壞義故大慧生死本
際不可知不知故云何說去大慧去者斷義
而愚夫不知大慧白佛言世尊若衆生生死
際不可知者云何解脫可知佛告大慧无始
虛偽過惡妄想習氣因滅自心現知外義妄
想身轉解脫不滅是故无邊非都无所有為
彼妄想作无邊等異名觀察內外離於妄想
无異衆生智及尒炎一切諸法悉皆寂靜不
識自心現妄想故妄想生若識則滅尒時世

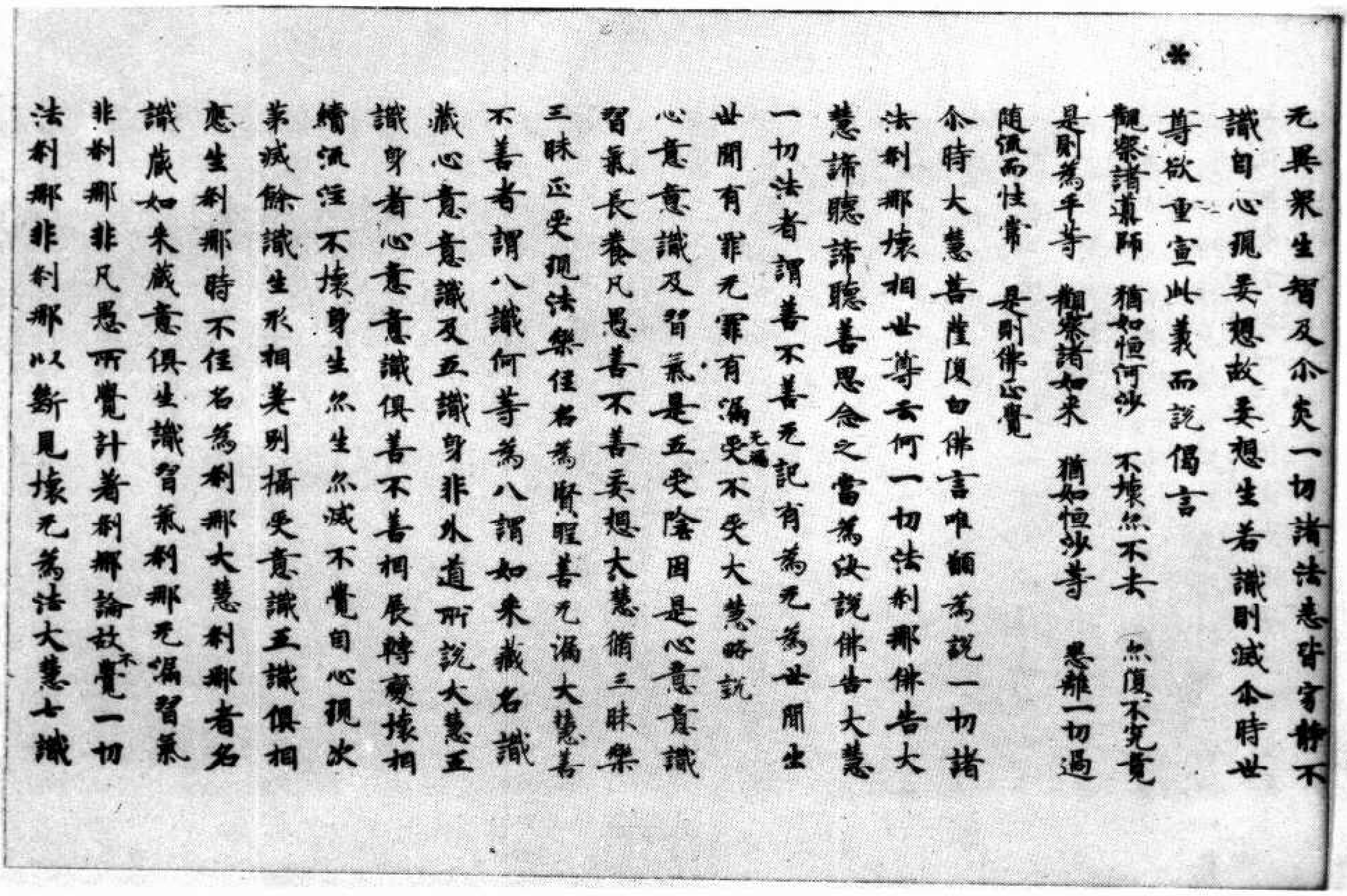

无異衆生智及尒炎一切諸法悉皆寂靜不
識自心現妄想故妄想生若識則滅尒時世
尊欲重宣此義而說偈言

觀察諸導師　猶如恒何沙　不壞亦不去　亦復不究竟
是則為平等　觀察諸如來　猶如恒沙等　悉離一切過
隨流而性常　是則佛正覺

尒時大慧菩薩復白佛言唯願為說一切諸
法刹那壞相世尊云何一切法刹那佛告大
慧諦聽諦聽善思念之當為汝說佛告大慧
一切法者謂善不善无記有為无為世間出
世間有罪无罪有漏（无漏）受不受大慧略說
心意意識及習氣是五受陰因是心意意識
習氣長養凡愚善不善妄想大慧脩三昧樂
三昧正受現法樂住名為賢聖善无漏大慧善
不善者謂八識何等為八謂如來藏名識
藏心意意識及五識身非外道所說大慧五
識身者心意意識俱善不善相展轉變壞相
續流注不壞身生亦生亦滅不覺自心現次
第滅餘識生形相差別攝受意識五識俱相
應生刹那時不住名為刹那大慧刹那者名
識藏如來藏意俱生識習氣刹那无漏習氣
非刹那非凡愚所覺計著刹那論故（不）覺一切
法刹那非刹那以斷見壞无為法大慧七識

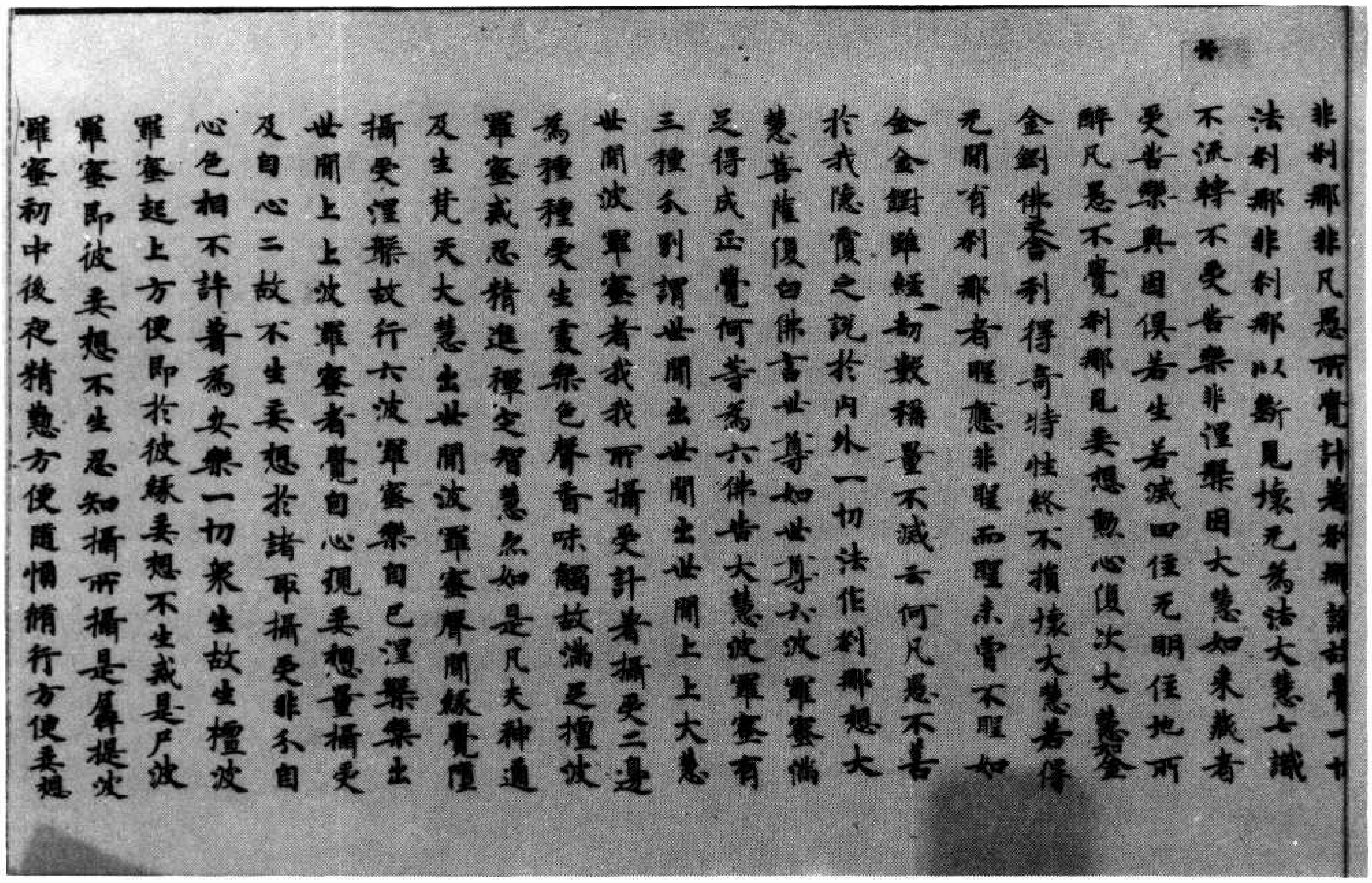

非刹那非凡愚所覺計著刹那論故覺一切
法刹那非刹那以斷見壞无為法大慧七識
不流轉不受苦樂非涅槃因大慧如來藏者
受苦樂與因俱若生若滅四住无明住地所
醉凡愚不覺刹那見妄想熏心復次大慧金
金剛佛舍利得奇特性終不損壞大慧若得
无間有刹那者聖應非聖而聖未曾不聖如
金金剛雖經劫數稱量不減云何凡愚不善
於我隱覆之說於內外一切法作刹那想大
慧菩薩復白佛言世尊如世尊說六波羅蜜滿
足得成正覺何等為六佛告大慧波羅蜜有
三種分別謂世間出世間出世間上上大慧
世間波羅蜜者我我所攝受計著攝受二邊
為種種受生處樂色聲香味觸故滿足檀波
羅蜜戒忍精進禪定智慧亦如是凡夫神通
及生梵天大慧出世間波羅蜜者聲聞緣覺墮
攝受涅槃故行六波羅蜜樂自己涅槃樂出
世間上上波羅蜜者覺自心現妄想量攝受
及自心二故不生妄想於諸取攝受非分自
心色相不計著為安樂一切眾生故生檀波
羅蜜起上方便即於彼緣妄想不生戒是尸波
羅蜜即彼妄想不生忍知攝所攝是羼提波
羅蜜初中後夜精懃方便隨順脩行方便妄想

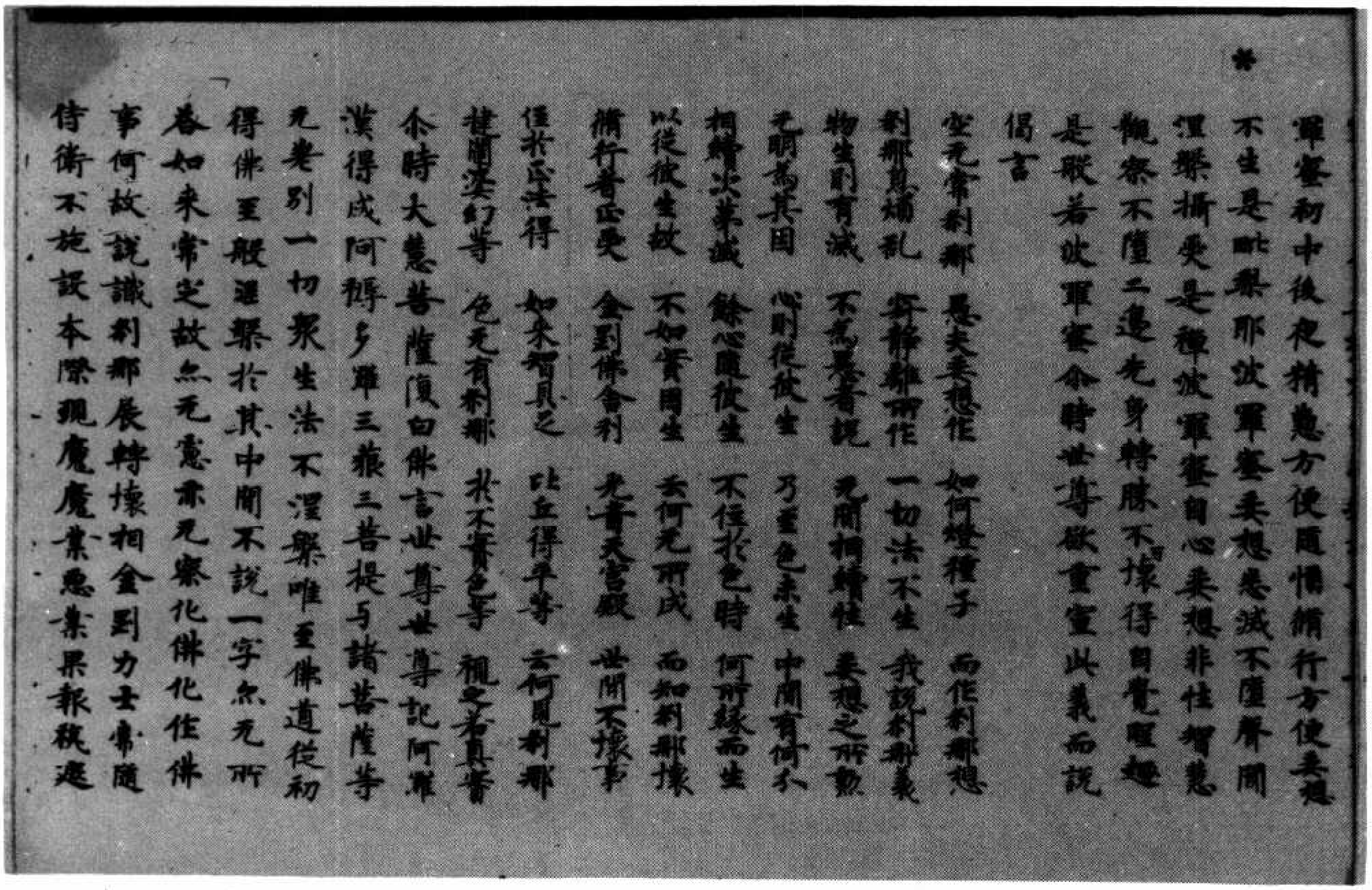

羅蜜初中後夜精懃方便隨順脩行方便妄想
不生是毗梨耶波羅蜜妄想悉滅不墮聲聞
涅槃攝受是禪波羅蜜自心妄想非性智慧
觀察不墮二邊先身轉勝不可壞得自覺聖趣
是般若波羅蜜尒時世尊欲重宣此義而說
偈言

空无常刹那　愚夫妄想作　如何燈種子　而作刹那想
刹那息煩亂　寂靜離所作　一切法不生　我說刹那義
物生則有滅　不為愚者說　无間相續性　妄想之所熏
无明為其因　心則從彼生　乃至色未生　中間有何分
相續次第滅　餘心隨彼生　不住於色時　何所緣而生
以從彼生故　不如實因生　云何无所成　而知刹那壞
脩行者正受　金剛佛舍利　光音天宮殿　世間不壞事
住於正法得　如來智具足　比丘得平等　云何見刹那
揵闥婆幻等　色无有刹那　於不實色等　視之若真實

尒時大慧菩薩復白佛言世尊世尊記阿羅
漢得成阿耨多羅三藐三菩提与諸菩薩等
无差別一切眾生法不涅槃誰至佛道從初
得佛至般涅槃於其中間不說一字亦无所
答如來常定故亦无慮亦无察化佛化作佛
事何故說識刹那展轉壞相金剛力士常隨
侍衛不施設本際現魔魔業惡業果報旃遮

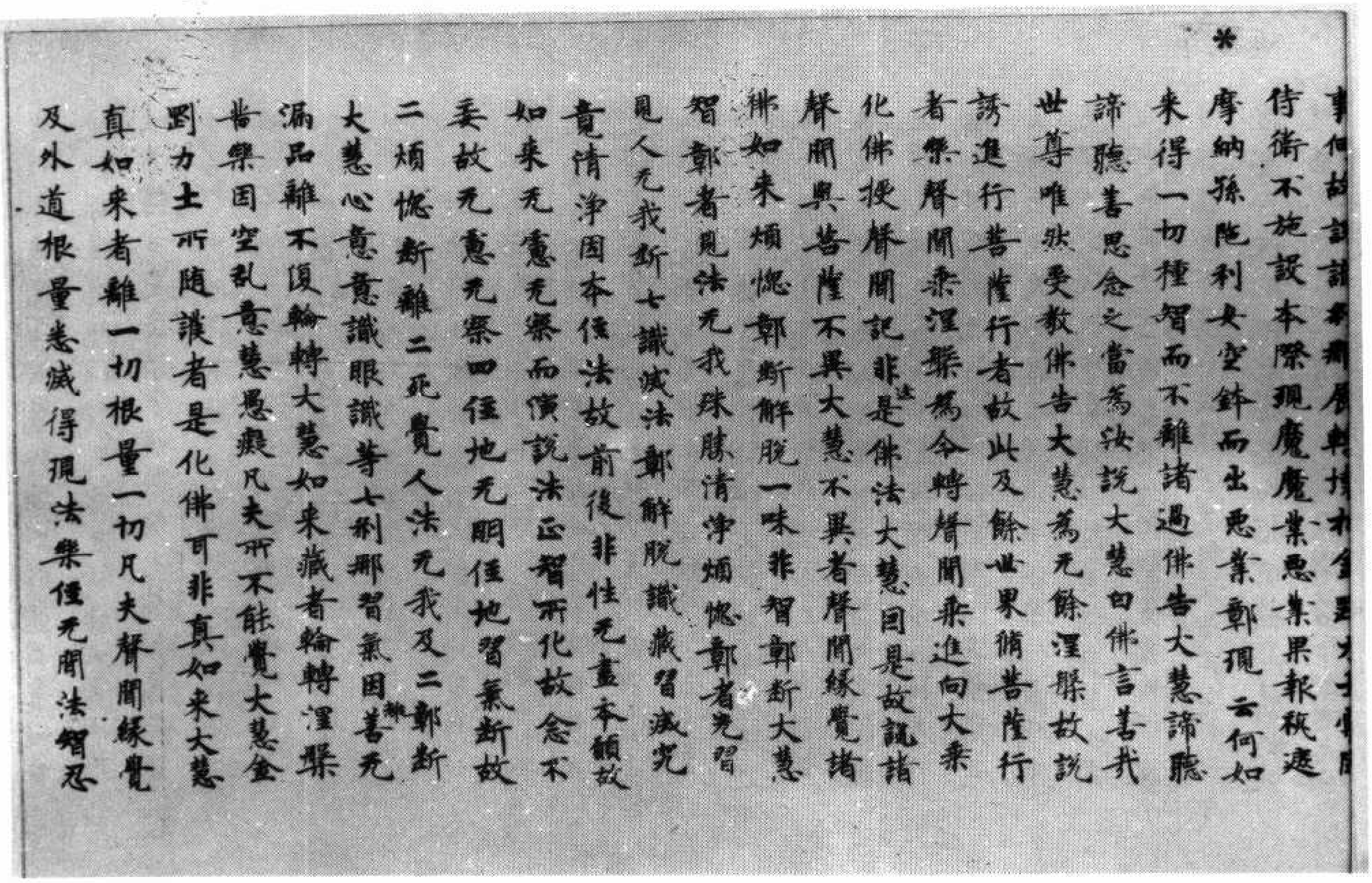

事何故說諸[illegible]展轉於金剛力士常隨
侍衛不施設本際現魔魔業惡業果報旃遮
摩納孫陀利女空鉢而出惡業鄣現云何如
来得一切種智而不離諸過佛告大慧諦聽
諦聽善思念之當為汝說大慧白佛言善哉
世尊唯然受教佛告大慧為无餘涅槃故說
誘進行菩薩行者故此及餘世界脩菩薩行
者樂聲聞乘涅槃為令轉聲聞乘進向大乘
化佛授聲聞記非是（法）佛法大慧因是故說諸
聲聞與菩薩不異大慧不異者聲聞緣覺諸
佛如来煩惱鄣斷解脫一味非智鄣斷大慧
智鄣者見法无我殊勝清淨煩惱鄣者先習
見人无我斷七識滅法鄣解脫識藏習滅究
竟清淨因本住法故前後非性无盡本願故
如来无慮无察而演說法正智所化故念不
妄故无慮无察四住地无明住地習氣斷故
二煩惱斷離二死覺人法无我及二鄣斷
大慧心意意識眼識等七刹那習氣因（神）善无
漏品離不復輪轉大慧如来藏者輪轉涅槃
苦樂因空亂意慧愚癡凡夫所不能覺大慧金
剛力士所隨護者是化佛耳非真如来大慧
真如来者離一切根量一切凡夫聲聞緣覺
及外道根量悉滅得現法樂住无閒法智忍

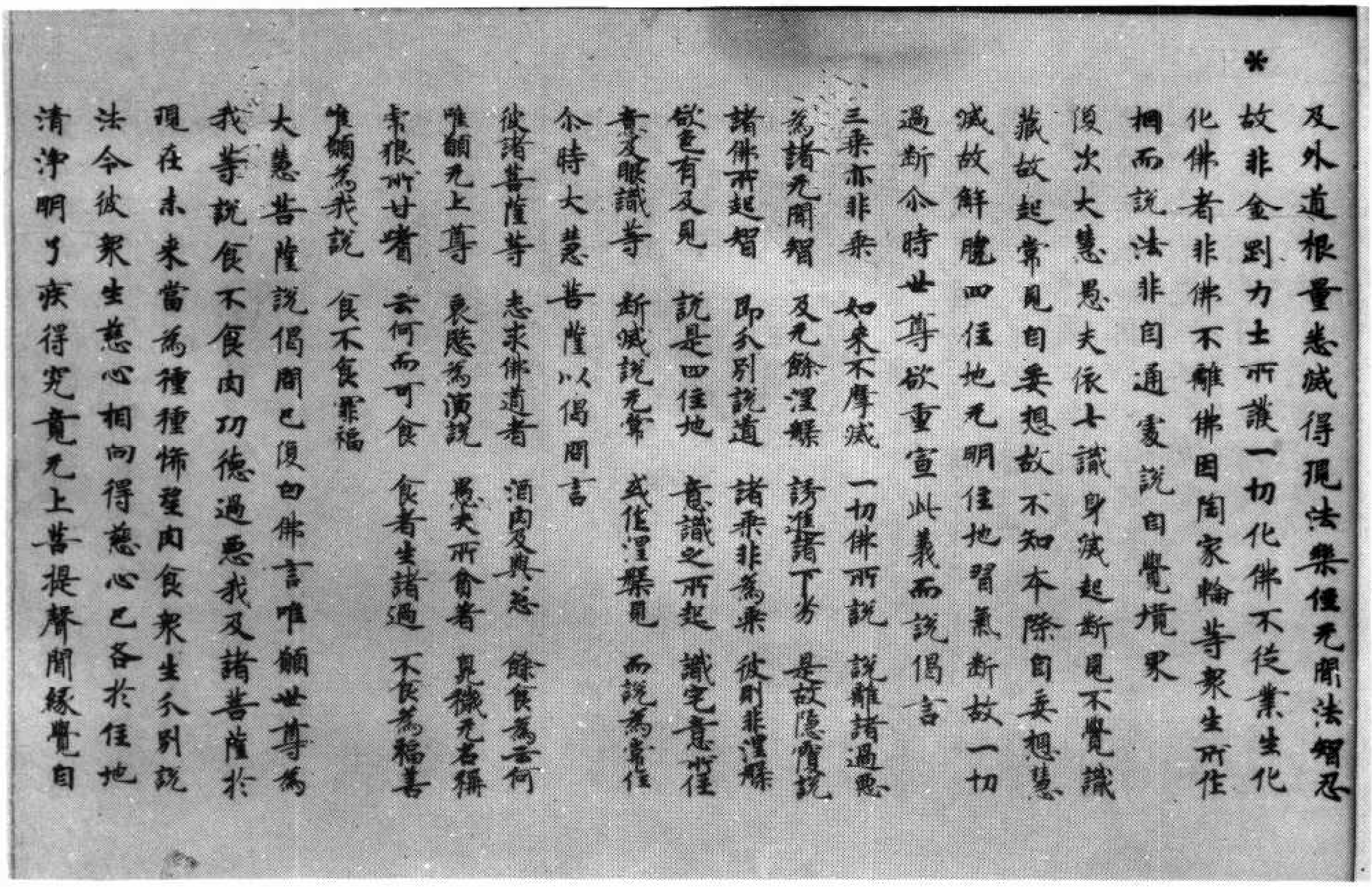

及外道根量悉滅得現法樂住无閒法智忍
故非金剛力士所護一切化佛不從業生化
化佛者非佛不離佛因陶家輪等衆生所作
相而說法非自通處說自覺境界
復次大慧愚夫依七識身滅起斷見不覺識
藏故起常見自妄想故不知本際自妄想慧
滅故解脫四住地无明住地習氣斷故一切
過斷尒時世尊欲重宣此義而說偈言
三乘亦非乘　如来不磨滅　一切佛所說　說離諸過惡
為諸无閒智　及无餘涅槃　誘進諸下劣　是故隱覆說
諸佛所起智　即分別說道　諸乘非為乘　彼則非涅槃
欲色有及見　說是四住地　意識之所起　識宅意所住
意及眼識等　斷滅說无常　或作涅槃見　而說為常住
尒時大慧菩薩以偈問言
彼諸菩薩等　志求佛道者　酒肉及與葱　飲食為云何
唯願无上尊　哀愍為演說　愚夫所貪著　臭穢无名稱
虎狼所甘嗜　云何而可食　食者生諸過　不食為福善
唯願為我說　食不食罪福
大慧菩薩說偈問已復白佛言唯願世尊為
我等說食不食肉功德過惡我及諸菩薩於
現在未来當為種種悕望肉食衆生分別說
法令彼衆生慈心相向得慈心已各於住地
清淨明了疾得究竟无上菩提聲聞緣覺自

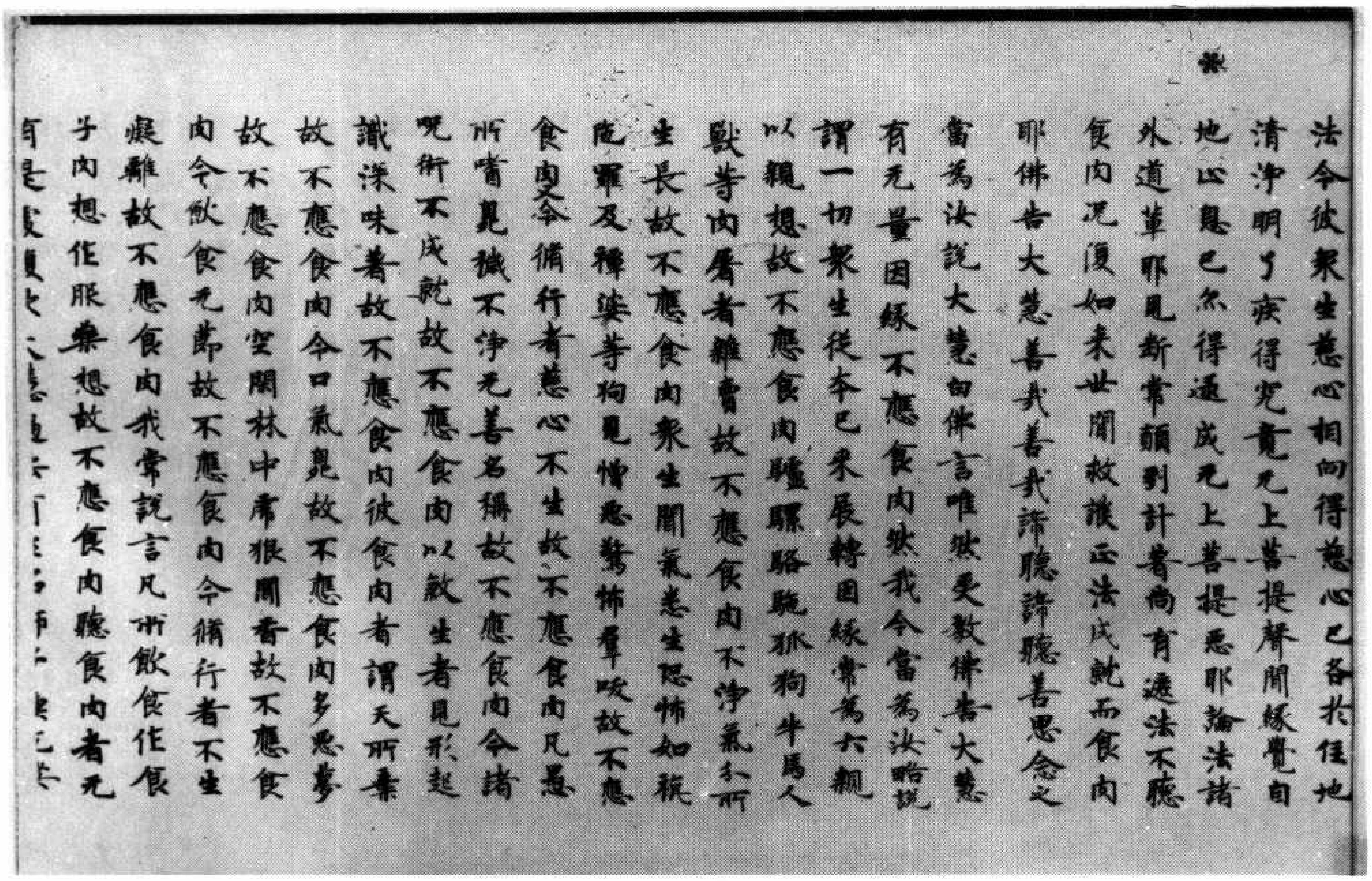

法令彼衆生慈心相向得慈心已各於住地清淨明了疾得究竟无上菩提聲聞緣覺自地止息已尒得速成无上菩提惡耶論法諸外道輩耶見斷常顛倒計著尚有遮法不聽食肉況復如來世間救護正法成就而食肉耶佛告大慧善哉善哉諦聽諦聽善思念之當為汝說大慧白佛言唯然受教佛告大慧有无量因緣不應食肉然我今當為汝略說謂一切衆生從本已來展轉因緣常為六親以親想故不應食肉驢騾駱駝狐狗牛馬人獸等肉屠者雜賣故不應食肉不淨氣分所生長故不應食肉衆生聞氣悉生恐怖如旃陀羅及譚婆等狗見憎惡驚怖羣吠故不應食肉又令脩行者慈心不生故不應食肉凡愚所嗜臭穢不淨无善名稱故不應食肉令諸呪術不成就故不應食肉以殺生者見形起識深味著故不應食肉彼食肉者諸天所棄故不應食肉令口氣臭故不應食肉多惡夢故不應食肉空閑林中虎狼聞香故不應食肉令飲食无節故不應食肉令脩行者不生厭離故不應食肉我常說言凡所飲食作食子肉想作服藥想故不應食肉聽食肉者无

[illegible]

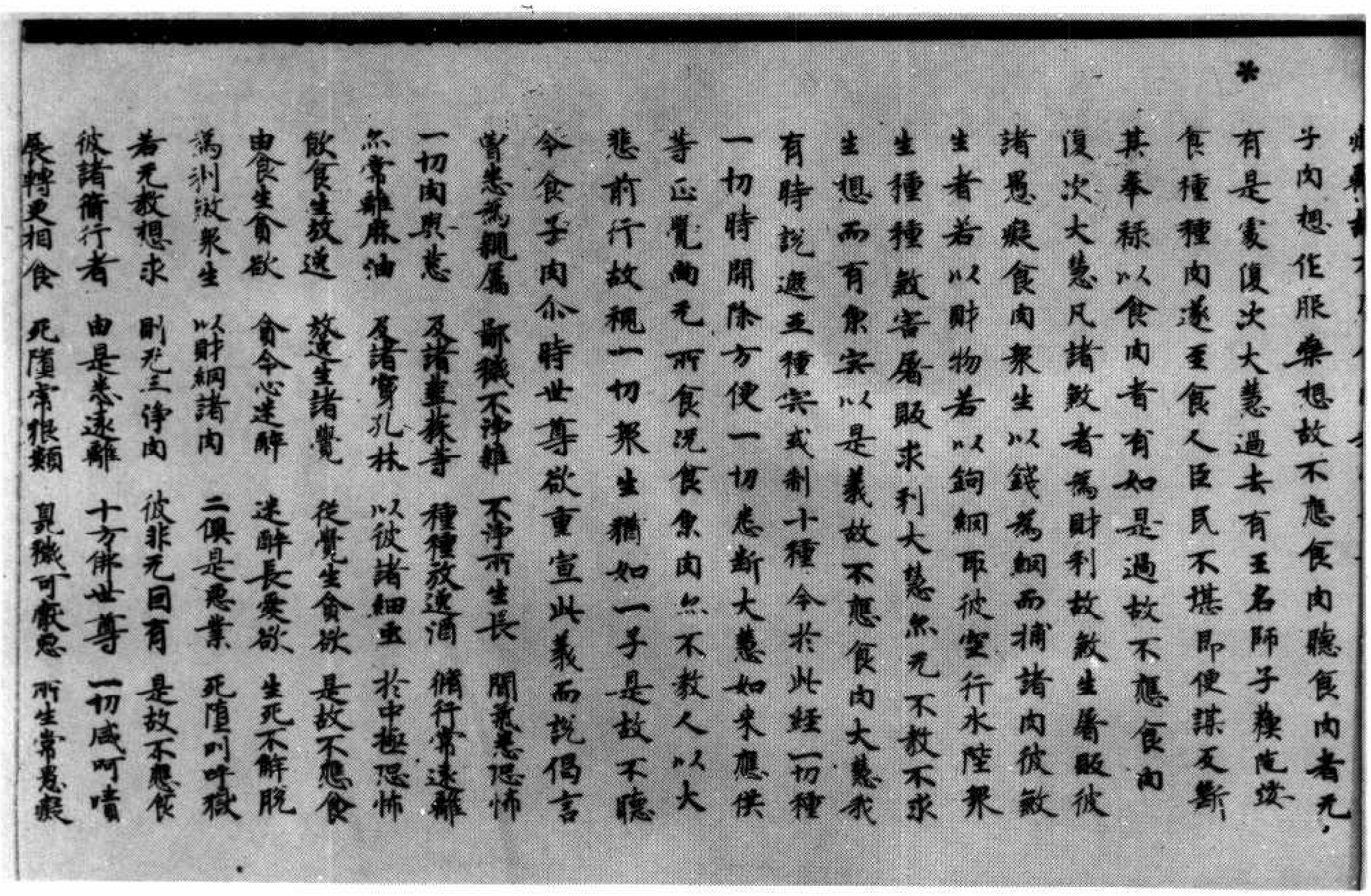

子肉想作服藥想故不應食肉聽食肉者无有是處復次大慧過去有王名師子蘇陀娑食種種肉遂至食人臣民不堪即便謀反斷其奉祿以食肉者有如是過故不應食肉

復次大慧凡諸殺者為財利故殺生屠販彼諸愚癡食肉衆生以錢為網而捕諸肉彼殺生者若以財物若以鉤網取彼空行水陸衆生種種殺害屠販求利大慧亦无不教不求不想而有魚肉以是義故不應食肉大慧我有時說遮五種肉或制十種今於此經一切種一切時開除方便一切悉斷大慧如來應供等正覺尚无所食況食魚肉亦不教人以大悲前行故視一切衆生猶如一子是故不聽令食子肉尒時世尊欲重宣此義而說偈言

曾悉為親屬　鄙穢不淨雜　不淨所生長　聞氣悉恐怖
一切肉與葱　及諸韮蒜等　種種放逸酒　脩行常遠離
亦常離麻油　及諸穿孔牀　以彼諸細虫　於中極恐怖
飲食生放逸　放逸生諸覺　從覺生貪欲　是故不應食
由食生貪欲　貪令心迷醉　迷醉長愛欲　生死不解脫
為利殺衆生　以財網諸肉　二俱是惡業　死墮叫呼獄
若无教想求　則无三淨肉　彼非无因有　是故不應食
彼諸脩行者　由是悉遠離　十方佛世尊　一切咸呵責
展轉更相食　死墮虎狼類　臭穢可厭惡　所生常愚癡

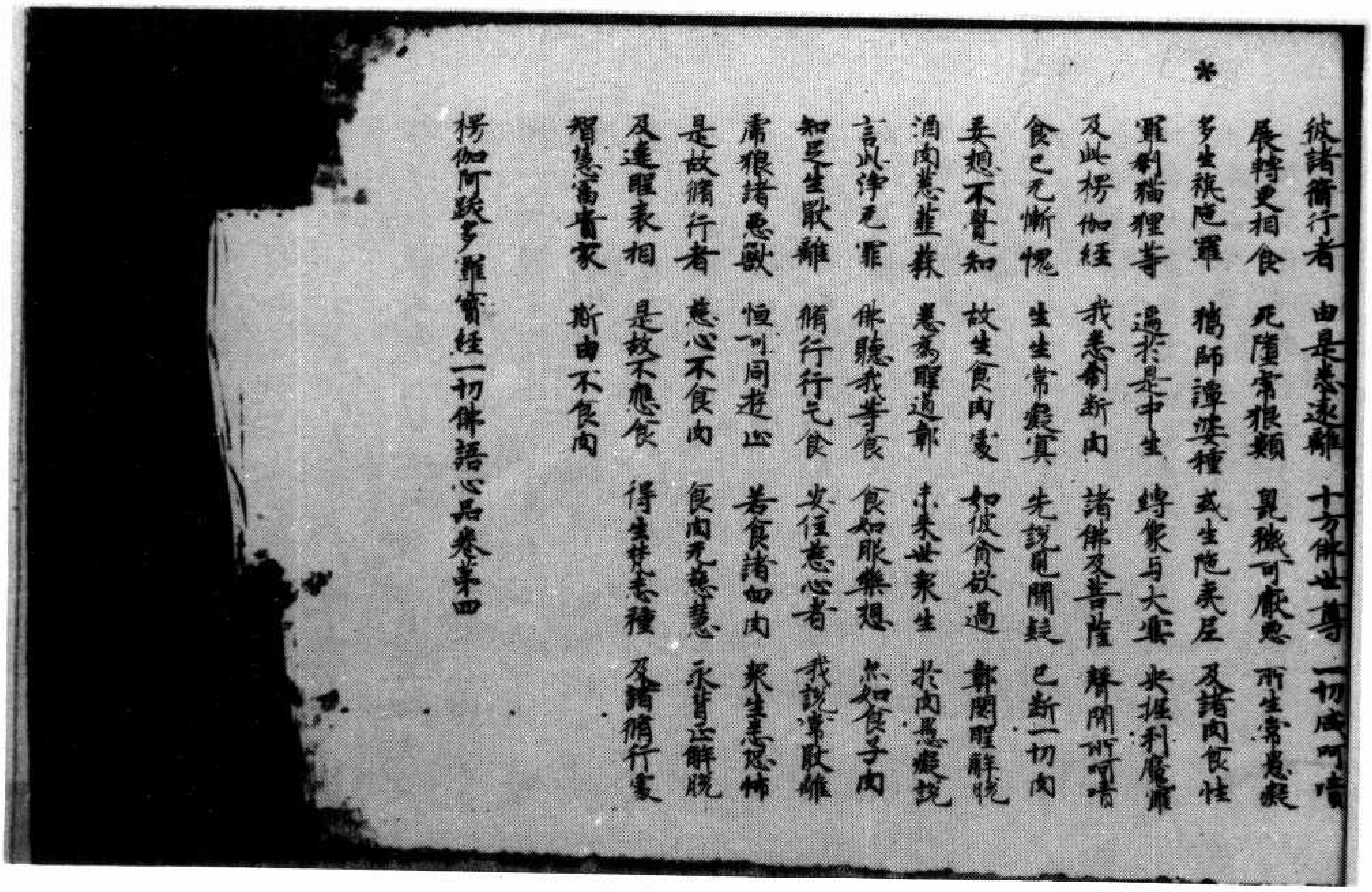

*

彼諸脩行者　由是悉遠離　十方佛世尊　一切咸呵

展轉更相食　死墮虎狼類　臭穢可厭惡　所生常愚癡

多生旃陁羅　獵師譚婆種　或生陁夷尼　及諸肉食性

羅刹猫狸等　遍於是中生　縛象与大雲　央掘利魔羅

及此楞伽經　我悉制斷肉　諸佛及菩薩　聲聞所呵嘖

食已无慚愧　生生常癡冥　先說見聞疑　已斷一切肉

妄想不覺知　故生食肉處　如彼貪欲過　障閡聖解脫

酒肉葱韮蒜　悉為聖道鄣　未來世衆生　於肉愚癡說

言此淨无罪　佛聽我等食　食如服藥想　亦如食子肉

知足生猒離　脩行行乞食　安住慈心者　我說常猒離

虎狼諸惡獸　恒可同遊止　若食諸血肉　衆生悉恐怖

是故脩行者　慈心不食肉　食肉无慈慧　永背正解脫

及違聖表相　是故不應食　得生梵志種　及諸脩行處

智慧富貴家　斯由不食肉

楞伽阿跋多羅寶經一切佛語心品卷第四

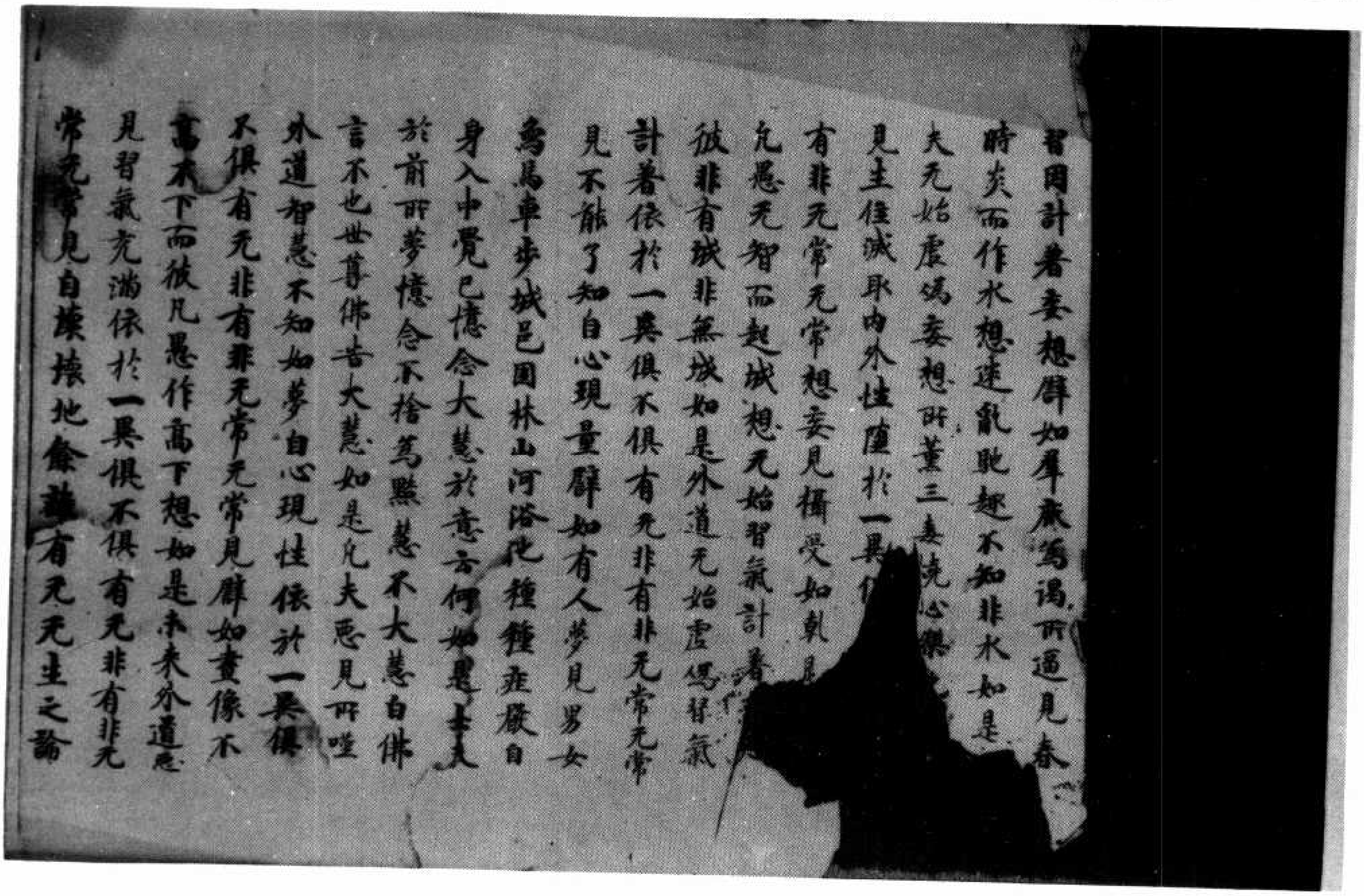

▼北三二八號（閏九　　）楞伽阿跋多羅寶經卷第二

習因計著妄想譬如羣鹿為渴所逼見春

時炎而作水想迷亂馳趣不知非水如是

夫无始虛偽妄想所薰三毒燒心樂

見生住滅取內外性墮於一異

有非无常无常想妄見攝受如乾

凡愚无智而起城想无始習氣計著

彼非有城非無城如是外道无始虛偽習氣

計著依於一異俱不俱有无非有非无常无常

見不能了知自心現量譬如有人夢見男女

象馬車步城邑園林山河浴池種種莊嚴自

身入中覺已憶念大慧於意云何如是士夫

於前所夢憶念不捨為黠慧不大慧白佛

言不也世尊佛告大慧如是凡夫惡見所噬

外道智慧不知如夢自心現性依於一異俱

不俱有无非有非无常无常見譬如畫像不

高不下而彼凡愚作高下想如是未來外道惡

見習氣充滿依於一異俱不俱有无非有非无

常无常見自壞壞他餘說有无无生之論

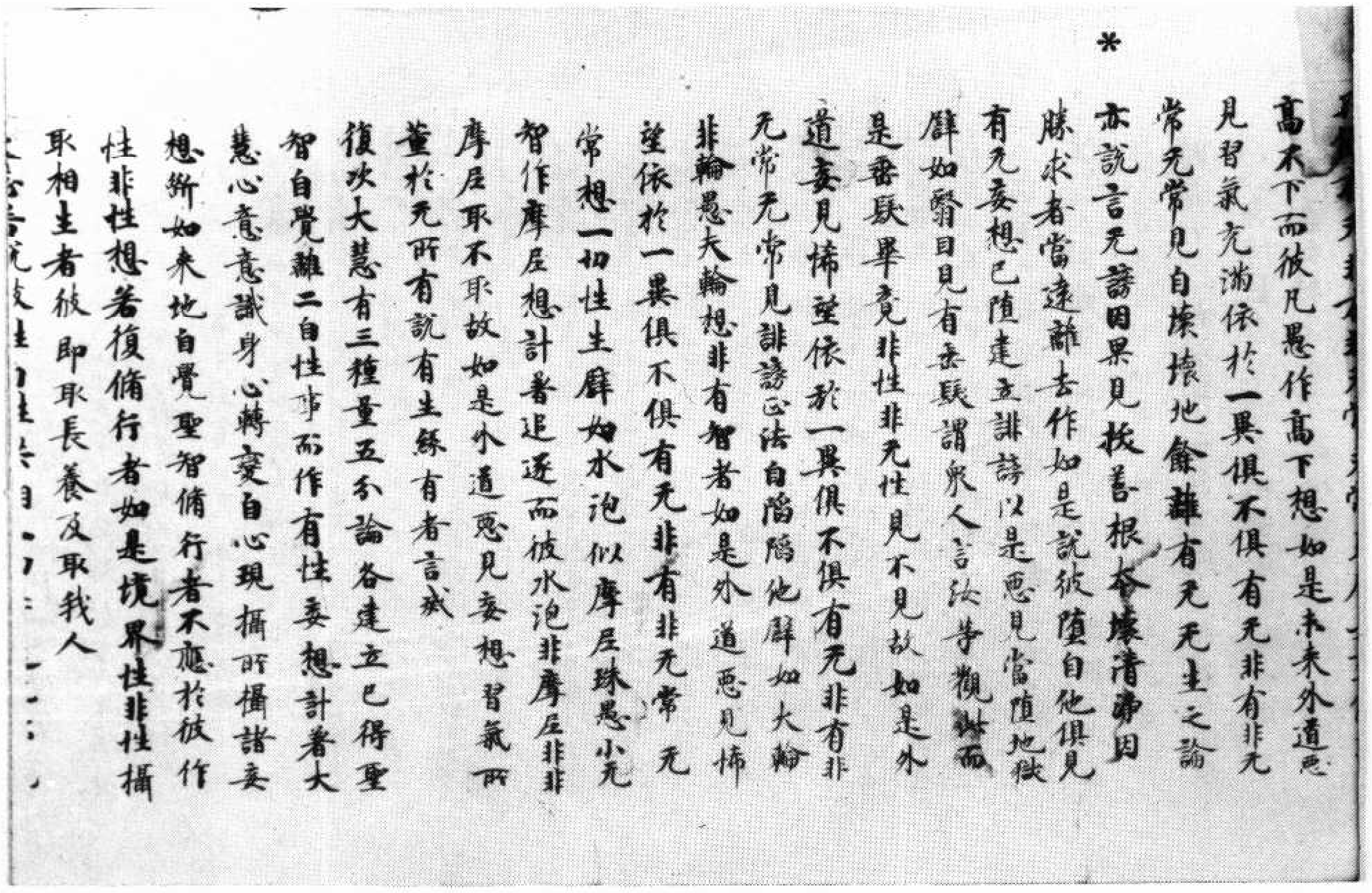

高木下而彼凡愚作高下想如是未來外道惡
見習氣充滿依於一異俱不俱有无非有非无
常无常見自壞壞他餘離有无无生之論
亦說言无諦因果見拔善根本壞清淨因
勝求者當遠離去作如是說彼墮自他俱見
有无妄想已墮建立誹謗以是惡見當墮地獄
譬如翳目見有垂髮謂衆人言汝等觀此而
是垂髮畢竟非性非无性見不見故如是外
道妄見悕望依於一異俱不俱有无非有非
无常无常見誹謗正法自陷陷他譬如大輪
非輪愚夫輪想非有智者如是外道惡見悕
望依於一異俱不俱有无非有非无常无
常想一切性生譬如水泡似摩尼珠愚小无
智作摩尼想計著追逐而彼水泡非摩尼非非
摩尼取不取故如是外道惡見妄想習氣所
薰於无所有說有生緣有者言滅
復次大慧有三種量五分論各建立已得聖
智自覺離二自性事而作有性妄想計著大
慧心意意識身心轉變自心現攝所攝諸妄
想斷如來地自覺聖智脩行者不應於彼作
性非性想若復脩行者如是境界性非性攝
取相生者彼即取長養及取我人

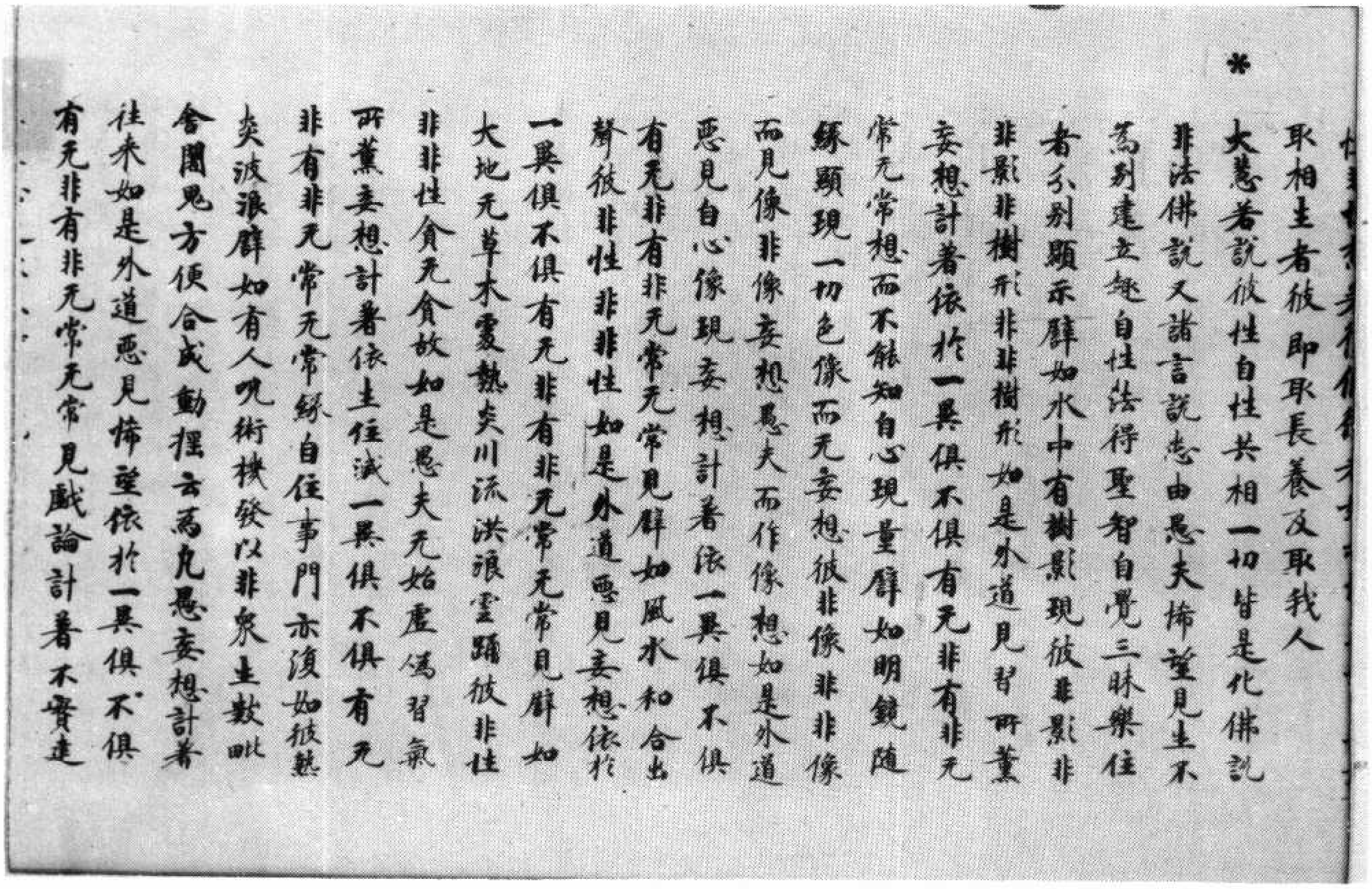

取相生者彼即取長養及取我人
大慧若說彼性自性共相一切皆是化佛說
非法佛說又諸言說悉由愚夫悕望見生不
爲別建立趣自性法得聖智自覺三昧樂住
者分別顯示譬如水中有樹影現彼非影非
非影非樹形非非樹形如是外道見習所薰
妄想計著依於一異俱不俱有无非有非无
常无常想而不能知自心現量譬如明鏡隨
緣顯現一切色像而无妄想彼非像非非像
而見像非像妄想愚夫而作像想如是外道
惡見自心像現妄想計著依一異俱不俱
有无非有非无常无常見譬如風水和合出
聲彼非性非非性如是外道惡見妄想依於
一異俱不俱有无非有非无常无常見譬如
大地无草木處熱炎川流洪浪雲踊彼非性
非非性貪无貪故如是愚夫无始虛僞習氣
所薰妄想計著依生住滅一異俱不俱有无
非有非无常无常緣自住事門亦復如彼熱
炎波浪譬如有人呪術機發以非衆生數毗
舍闍鬼方便合成動搖云爲凡愚妄想計著
往來如是外道惡見悕望依於一異俱不俱
有无非有非无常无常見戲論計著不實建

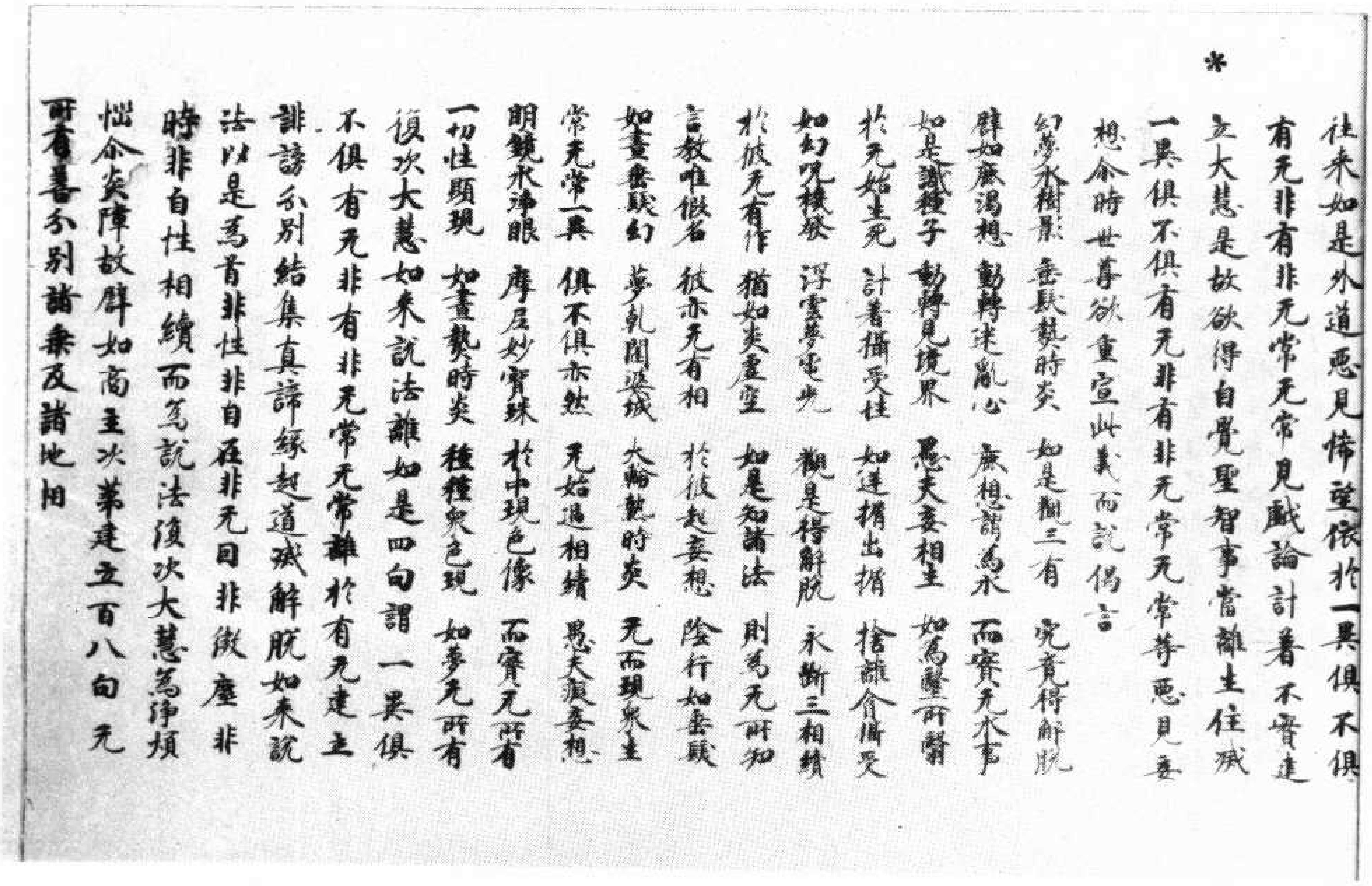

*

往來如是外道惡見悕望依於一異俱不俱有无非有非无常无常見戲論計著不實建立大慧是故欲得自覺聖智事當離生住滅一異俱不俱有无非有非无常无常等惡見妄想尒時世尊欲重宣此義而說偈言

幻夢水樹影　垂髮熱時炎　如是觀三有　究竟得解脫
譬如鹿渴想　動轉迷亂心　鹿想謂為水　而實无水事
如是識種子　動轉見境界　愚夫妄相生　如為翳所翳
於无始生死　計著攝受性　如逆楔出楔　捨離貪攝受
如幻呪機發　浮雲夢電光　觀是得解脫　永斷三相續
於彼无有作　猶如炎虛空　如是知諸法　則為无所知
言教唯假名　彼亦无有相　於彼起妄想　陰行如垂髮
如畫垂髮幻　夢乾闥婆城　火輪熱時炎　无而現衆生
常无常一異　俱不俱亦然　无始過相續　愚夫癡妄想
明鏡水淨眼　摩尼妙寶珠　於中現色像　而實无所有
一切性顯現　如畫熱時炎　種種衆色現　如夢无所有

復次大慧如來說法離如是四句謂一異俱不俱有无非有非无常无常離於有无建立誹謗分別結集真諦緣起道滅解脫如來說法以是為首非性非自在非无因非微塵非時非自性相續而為說法復次大慧為淨煩惱尒炎障故譬如商主次第建立百八句无所有善分別諸乘及諸地相

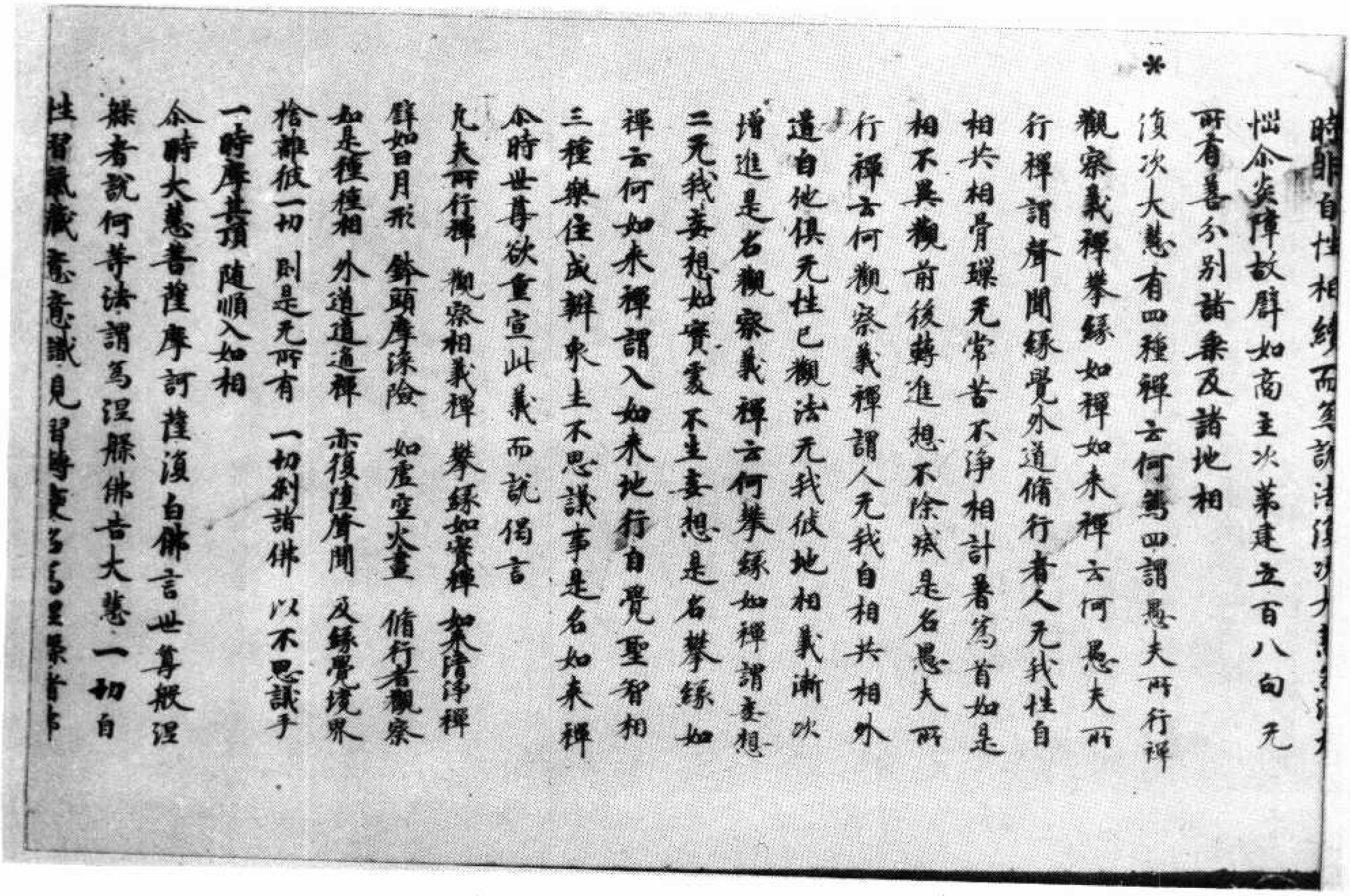

*

時非自性相續而為說法復次大慧

惱尒炎障故譬如商主次第建立百八句无所有善分別諸乘及諸地相

復次大慧有四種禪云何為四謂愚夫所行禪觀察義禪攀緣如禪如來禪云何愚夫所行禪謂聲聞緣覺外道脩行者人无我性自相共相骨瑣无常苦不淨相計著為首如是相不異觀前後轉進想不除滅是名愚夫所行禪云何觀察義禪謂人无我自相共相外道自他俱无性已觀法无我彼地相義漸次增進是名觀察義禪云何攀緣如禪謂妄想二无我妄想如實處不生妄想是名攀緣如禪云何如來禪謂入如來地行自覺聖智相三種樂住成辦衆生不思議事是名如來禪尒時世尊欲重宣此義而說偈言

凡夫所行禪　觀察相義禪　攀緣如實禪　如來清淨禪
譬如日月形　鉢頭摩深險　如虛空火盡　脩行者觀察
如是種種相　外道道通禪　亦復墮聲聞　及緣覺境界
捨離彼一切　則是无所有　一切剎諸佛　以不思議手
一時摩其頂　隨順入如相

尒時大慧菩薩摩訶薩復白佛言世尊般涅槃者說何等法謂為涅槃佛告大慧一切自性習氣藏意意識見習轉變名為

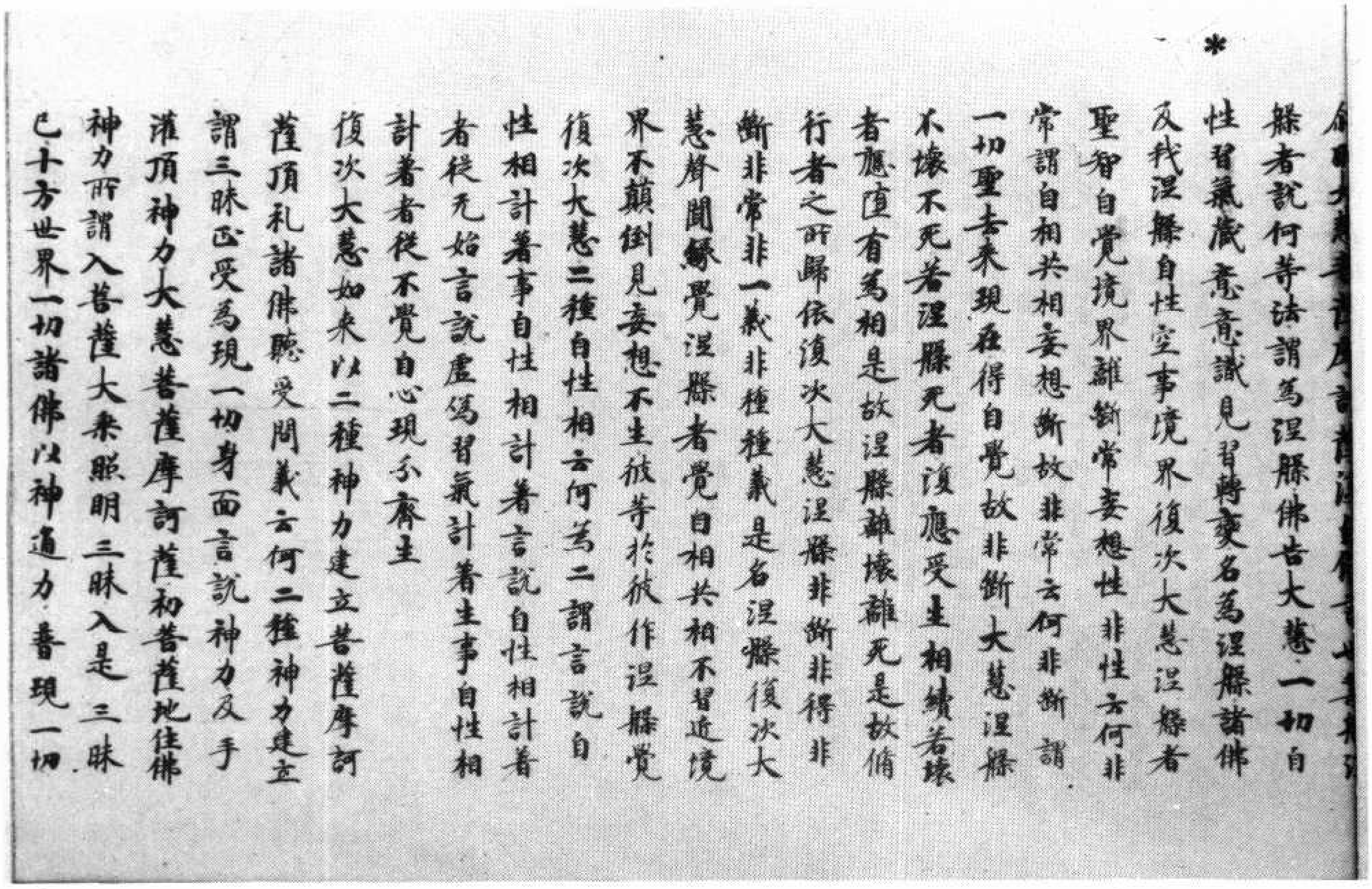

*

[illegible]槃者說何等法謂為涅槃佛告大慧一切自性習氣藏意意識見習轉變名為涅槃諸佛及我涅槃自性空事境界復次大慧涅槃者聖智自覺境界離斷常妄想性非性云何非常謂自相共相妄想斷故非常云何非斷謂一切聖去來現在得自覺故非斷大慧涅槃不壞不死若涅槃死者復應受生相續若壞者應墮有為相是故涅槃離壞離死是故脩行者之所歸依復次大慧涅槃非斷非得非斷非常非一義非種種義是名涅槃復次大慧聲聞緣覺涅槃者覺自相共相不習近境界不顛倒見妄想不生彼等於彼作涅槃覺

復次大慧二種自性相云何為二謂言說自性相計著事自性相計著言說自性相計著者從无始言說虛偽習氣計著生事自性相計著者從不覺自心現分齊生

復次大慧如來以二種神力建立菩薩摩訶薩頂禮諸佛聽受問義云何二種神力建立謂三昧正受為現一切身面言說神力及手灌頂神力大慧菩薩摩訶薩初菩薩地住佛神力所謂入菩薩大乘照明三昧入是三昧已十方世界一切諸佛以神通力普現一切

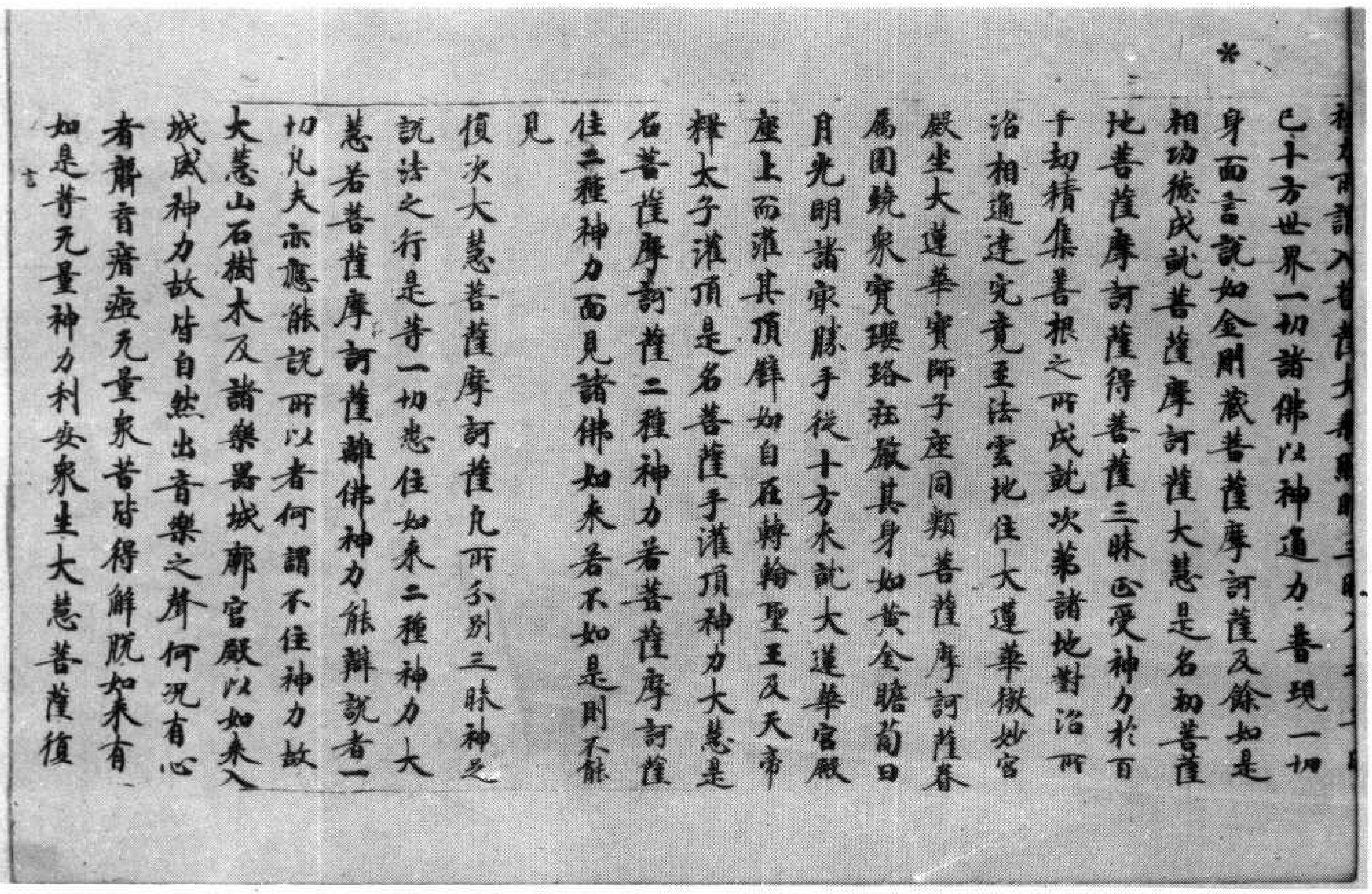

*

[illegible]所謂入菩薩大乘照明三[illegible]

已十方世界一切諸佛以神通力普現一切身面言說如金剛藏菩薩摩訶薩及餘如是相功德成就菩薩摩訶薩大慧是名初菩薩地菩薩摩訶薩得菩薩三昧正受神力於百千劫積集善根之所成就次第諸地對治所治相通達究竟至法雲地住大蓮華微妙宮殿坐大蓮華寶師子座同類菩薩摩訶薩眷屬圍繞眾寶瓔珞莊嚴其身如黃金瞻蔔日月光明諸最勝手從十方來就大蓮華宮殿座上而灌其頂譬如自在轉輪聖王及天帝釋太子灌頂是名菩薩手灌頂神力大慧是名菩薩摩訶薩二種神力若菩薩摩訶薩住二種神力面見諸佛如來若不如是則不能見

復次大慧菩薩摩訶薩凡所分別三昧神足說法之行是等一切悉住如來二種神力大慧若菩薩摩訶薩離佛神力能辯說者一切凡夫亦應能說所以者何謂不住神力故大慧山石樹木及諸樂器城郭宮殿以如來入城威神力故皆自然出音樂之聲何況有心者聾盲瘖瘂无量眾苦皆得解脫如來有如是等无量神力利安眾生大慧菩薩復

言

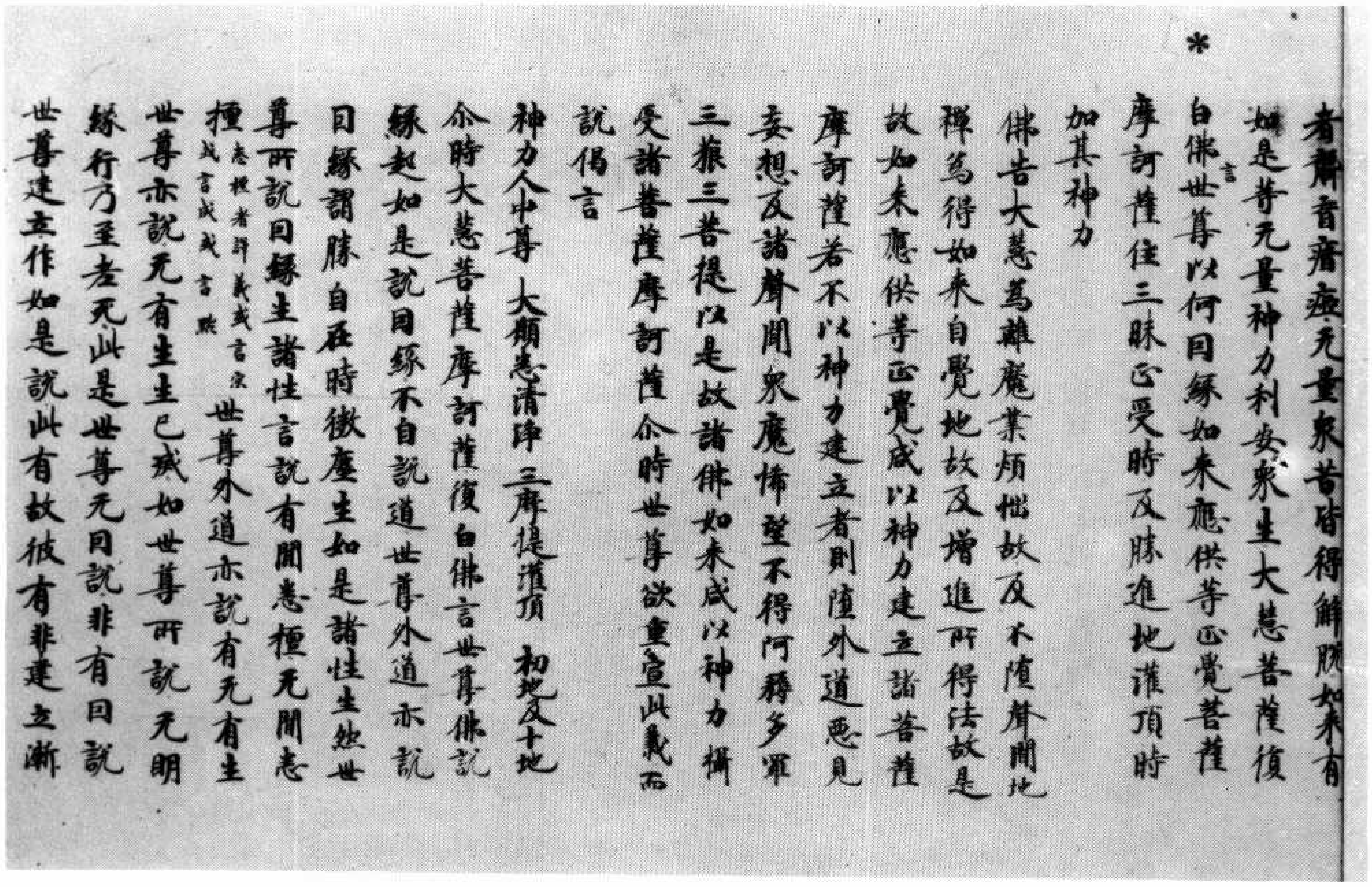

*

者聾盲瘖瘂无量衆苦皆得解脫如來有如是等无量神力利安衆生大慧菩薩復白佛言世尊以何因縁如來應供等正覺菩薩摩訶薩住三昧正受時及勝進地灌頂時加其神力

佛告大慧爲離魔業煩惱故及不墮聲聞地禪爲得如來自覺地故及增進所得法故是故如來應供等正覺咸以神力建立諸菩薩摩訶薩若不以神力建立者則墮外道惡見妄想及諸聲聞衆魔悕望不得阿耨多羅三藐三菩提以是故諸佛如來咸以神力攝受諸菩薩摩訶薩尒時世尊欲重宣此義而說偈言

神力人中尊　大願悉清淨　三摩提灌頂　初地及十地

尒時大慧菩薩摩訶薩復白佛言世尊佛說縁起如是說因縁不自說道世尊外道亦說因縁謂勝自在時微塵生如是諸性生然世尊所說因縁生諸性言說有間悉檀无間悉檀（悉檀者譯義或言宗或言成或言理）世尊外道亦說有无有生世尊亦說无有生生已滅如世尊所說无明縁行乃至老死此是世尊无因說非有因說世尊建立作如是說此有故彼有非建立漸

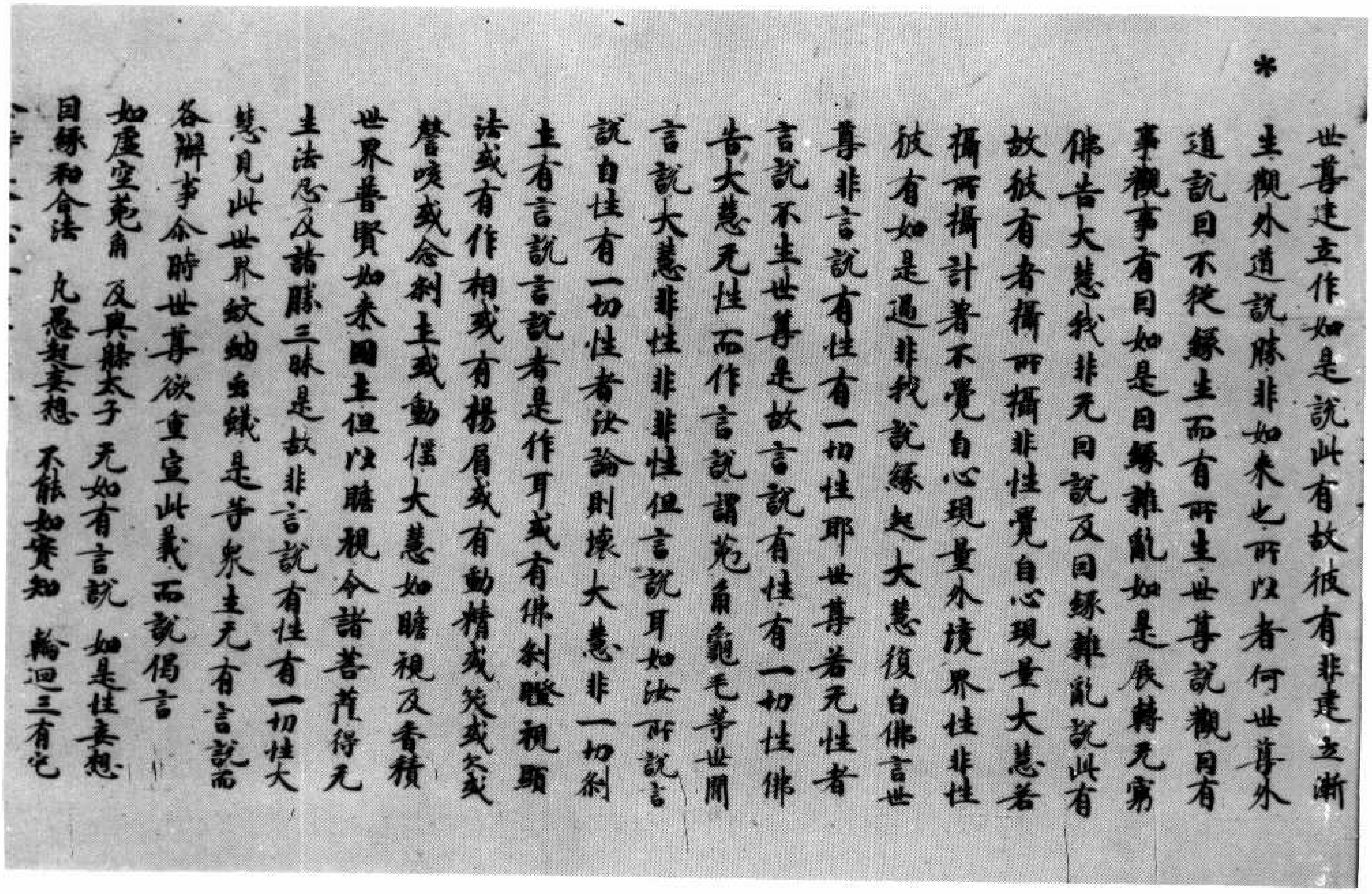

*

世尊建立作如是說此有故彼有非建立漸生觀外道說勝非如來也所以者何世尊外道說因不從縁生而有所生世尊說觀因有事觀事有因如是因縁雜亂如是展轉无窮

佛告大慧我非无因說及因縁雜亂說此有故彼有者攝所攝非性覺自心現量大慧若攝所攝計著不覺自心現量外境界性非性彼有如是過非我說縁起大慧復白佛言世尊非言說有性有一切性耶世尊若无性者言說不生世尊是故言說有性有一切性佛告大慧无性而作言說謂兔角龜毛等世間言說大慧非性非非性但言說耳如汝所說言說自性有一切性者汝論則壞大慧非一切刹土有言說言說者是作耳或有佛刹瞻視顯法或有作相或有揚眉或有動睛或笑或欠或謦咳或念刹土或動搖大慧如瞻視及香積世界普賢如來國土但以瞻視令諸菩薩得无生法忍及諸勝三昧是故非言說有性有一切性大慧見此世界蚊蚋虫蟻是等衆生无有言說而各辦事尒時世尊欲重宣此義而說偈言

如虛空兔角　及與槃大子　无而有言說　如是性妄想
因縁和合法　凡愚起妄想　不能如實知　輪迴三有宅

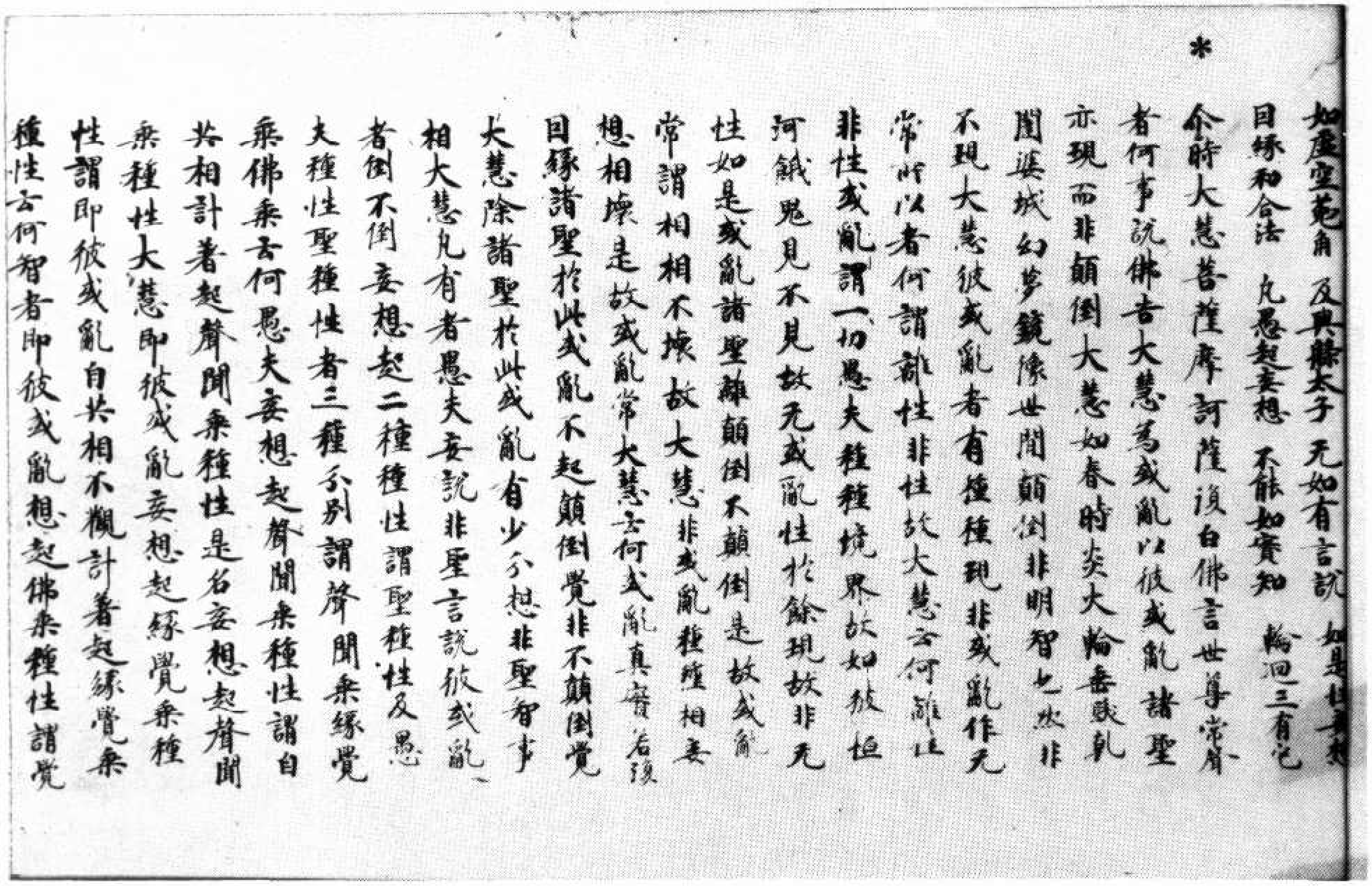

*

如虗空菟角　及與槃大子　无如有言說　如是世妄想
因緣和合法　凡愚起妄想　不能如實知　輪迴三有宅
尒時大慧菩薩摩訶薩復白佛言世尊常聲
者何事說佛告大慧為惑亂以彼惑亂諸聖
亦現而非顛倒大慧如春時炎火輪垂髮乾
闥婆城幻夢鏡像世間顛倒非明智也然非
不現大慧彼惑亂者有種種現非惑亂作无
常所以者何謂離性非性故大慧云何離性
非性惑亂謂一切愚夫種種境界故如彼恒
河餓鬼見不見故无惑亂性於餘現故非无
性如是惑亂諸聖離顛倒不顛倒是故惑亂
常謂相相不壞故大慧非惑亂種種相妄
想相壞是故惑亂常大慧云何惑亂真實若復
因緣諸聖於此惑亂不起顛倒覺非不顛倒覺
大慧除諸聖於此惑亂有少分想非聖智事
相大慧凡有者愚夫妄說非聖言說彼惑亂
者倒不倒妄想起二種種性謂聖種性及愚
夫種性聖種性者三種分別謂聲聞乘緣覺
乘佛乘云何愚夫妄想起聲聞乘種性謂自
共相計著起聲聞乘種性是名妄想起聲聞
乘種性大慧即彼惑亂妄想起緣覺乘種
性謂即彼惑亂自共相不觀計著起緣覺乘
種性云何智者即彼惑亂想起佛乘種性謂覺

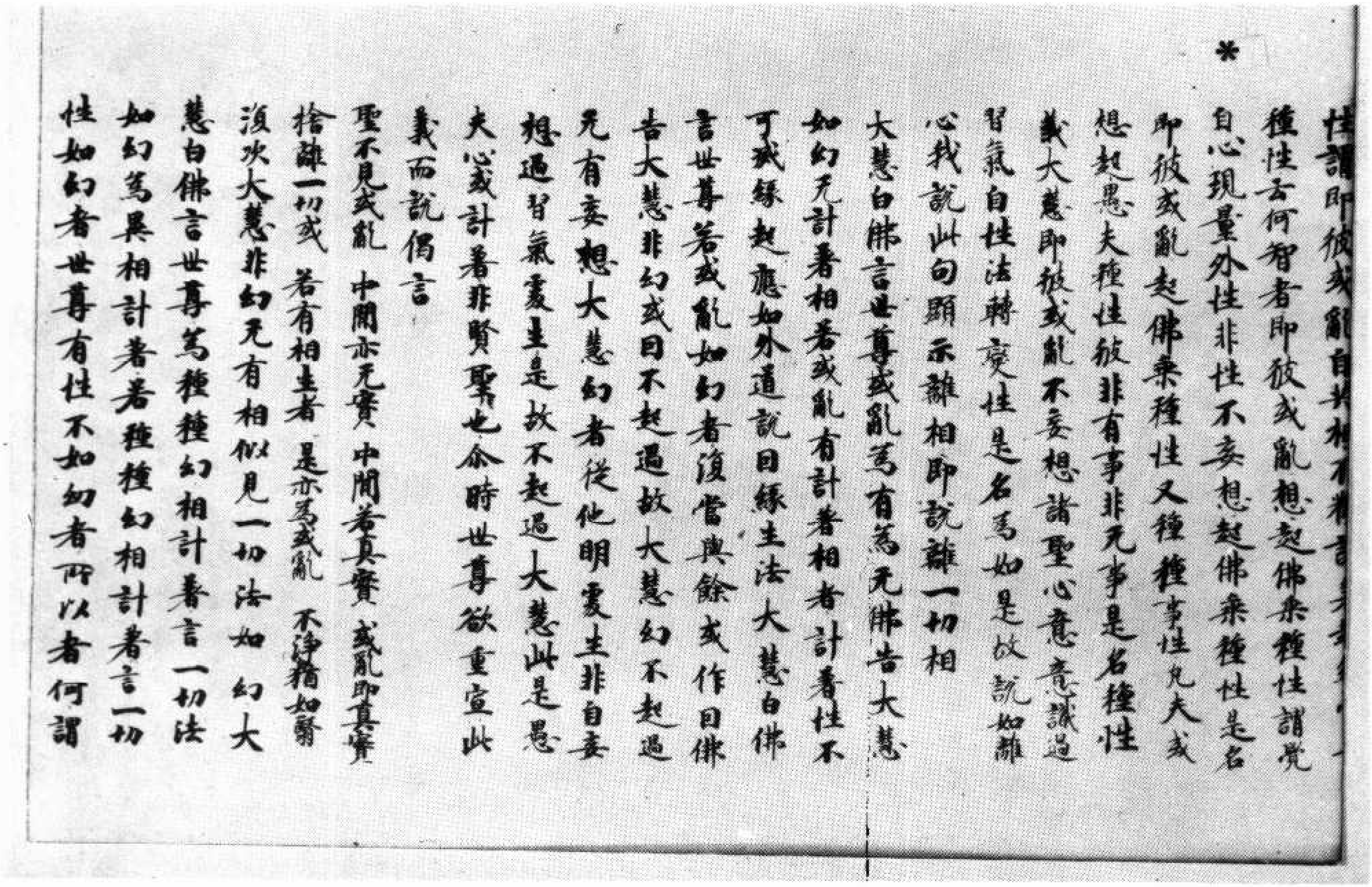

*

性謂即彼惑亂自共相不觀計著
種性云何智者即彼惑亂想起佛乘種性謂覺
自心現量外性非性不妄想起佛乘種性是名
即彼惑亂起佛乘種性又種種事性凡夫惑
想起愚夫種性彼非有事非无事是名種性
義大慧即彼惑亂不妄想諸聖心意意識過
習氣自性法轉變性是名為如是故說如離
心我說此句顯示離想即說離一切相
大慧白佛言世尊惑亂為有為无佛告大慧
如幻无計著相若惑亂有計著相者計著性不
可滅緣起應如外道說因緣生法大慧白佛
言世尊若惑亂如幻者復當與餘惑作因佛
告大慧非幻惑因不起過故大慧幻不起過
无有妄想大慧幻者從他明處生非自妄
想過習氣處生是故不起過大慧此是愚
夫心惑計著非賢聖也尒時世尊欲重宣此
義而說偈言
聖不見惑亂　中間亦无實　中間若真實　惑亂即真實
捨離一切惑　若有相生者　是亦為惑亂　不淨猶如翳
復次大慧非幻无有相似見一切法如幻大
慧白佛言世尊為種種幻相計著言一切法
如幻為異相計著若種種幻相計著言一切
性如幻者世尊有性不如幻者所以者何謂

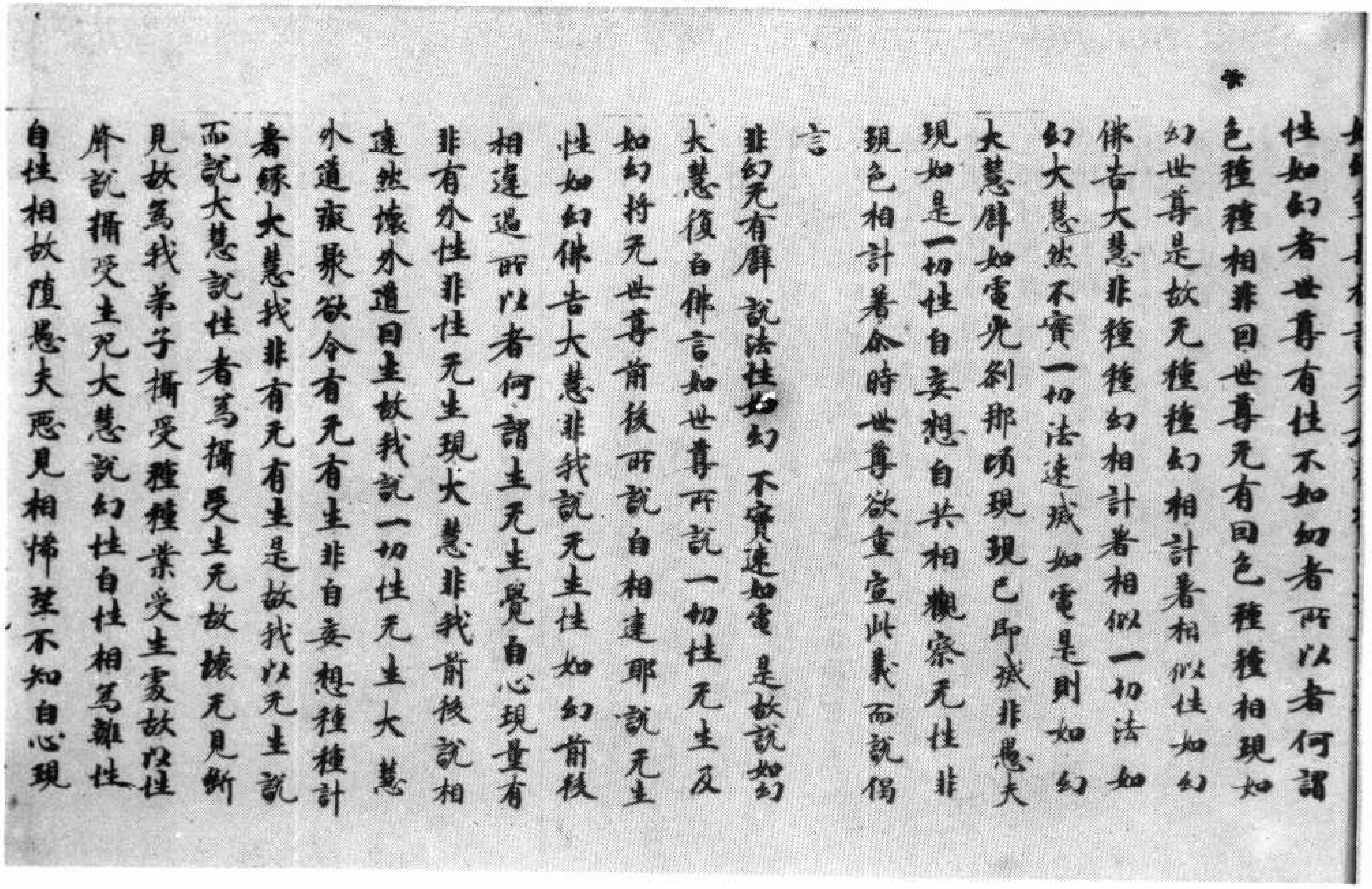

性如幻者世尊有性不如幻者所以者何謂
色種種相非因世尊无有因色種種相現如
幻世尊是故无種種幻相計著相似性如幻
佛告大慧非種種幻相計著相似一切法如
幻大慧然不實一切法速滅如電是則如幻
大慧譬如電光剎那頃現現已即滅非愚夫
現如是一切性自妄想自共相觀察无性非
現色相計著尒時世尊欲重宣此義而說偈
言
非幻无有譬　說法性如幻　不實速如電　是故說如幻
大慧復白佛言如世尊所說一切性无生及
如幻將无世尊前後所說自相違耶說无生
性如幻佛告大慧非我說无生性如幻前後
相違過所以者何謂生无生覺自心現量有
非有外性非性无生現大慧非我前後說相
違然壞外道因生故我說一切性无生大慧
外道癡聚欲令有无有生非自妄想種種計
著緣大慧我非有无有生是故我以无生說
而說大慧說性者爲攝受生死故壞无見斷
見故爲我弟子攝受種種業受生處故以性
聲說攝受生死大慧說幻性自性相爲離性
自性相故墮愚夫惡見相悕望不知自心現

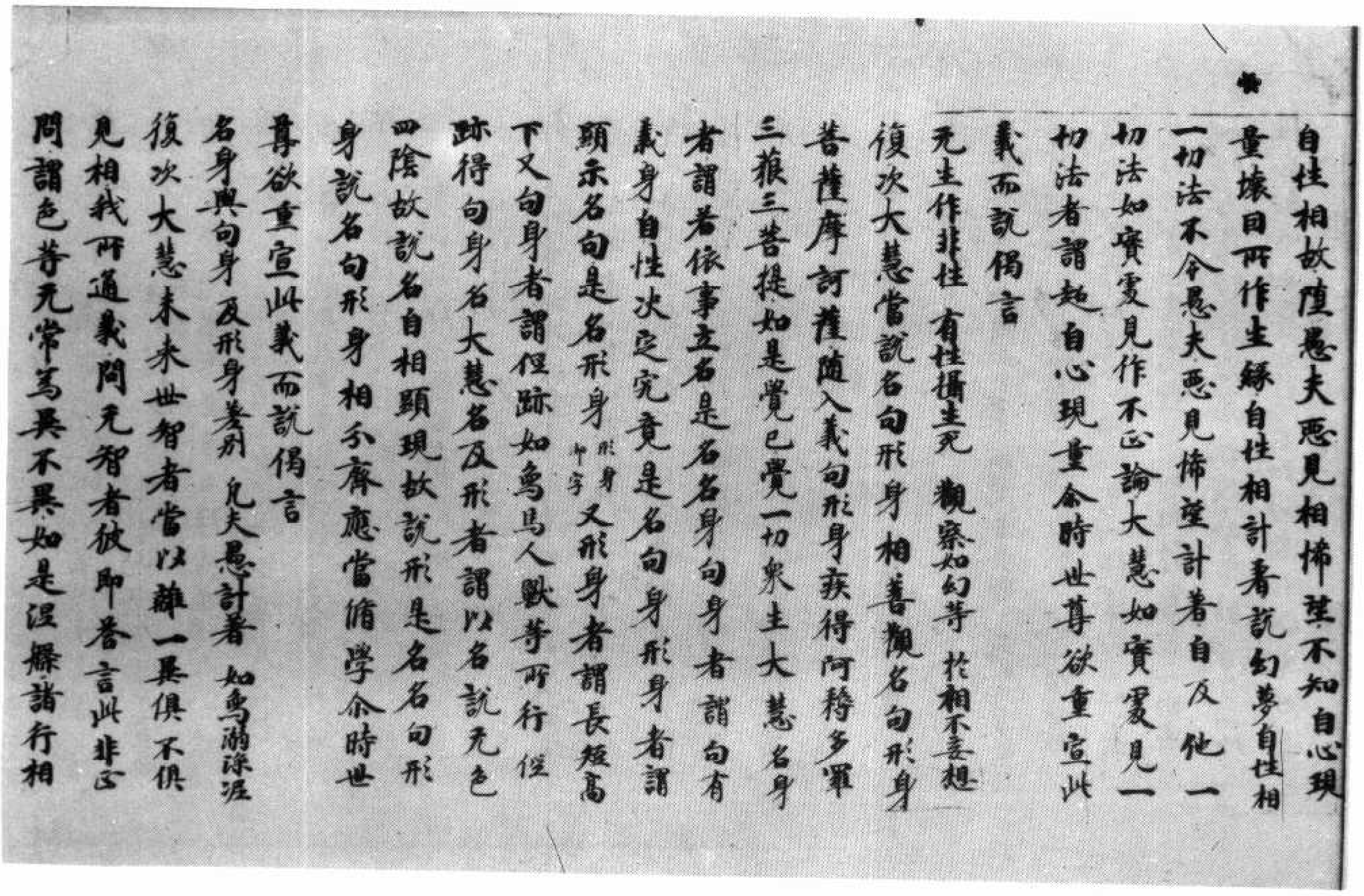

自性相故墮愚夫惡見相悕望不知自心現
量壞因所作生緣自性相計著說幻夢自性相
一切法不令愚夫惡見悕望計著自及他一
切法如實處見作不正論大慧如實處見一
切法者謂超自心現量尒時世尊欲重宣此
義而說偈言
无生作非性　有性攝生死　觀察如幻等　於相不妄想
復次大慧當說名句形身相善觀名句形身
菩薩摩訶薩隨入義句形身疾得阿耨多羅
三藐三菩提如是覺已覺一切衆生大慧名身
者謂若依事立名是名名身句身者謂句有
義身自性決定究竟是名句身形身者謂
顯示名句是名形身（形身中字）又形身者謂長短高
下又句身者謂徑跡如象馬人獸等所行徑
跡得句身名大慧名及形者謂以名說无色
四陰故說名自相顯現故說形是名名句形
身說名句形身相分齊應當修學尒時世
尊欲重宣此義而說偈言
名身與句身　及形身差別　凡夫愚計著　如象溺深泥
復次大慧未來世智者當以離一異俱不俱
見相我所通義問无智者彼即答言此非正
問謂色等无常爲異不異如是涅槃諸行相

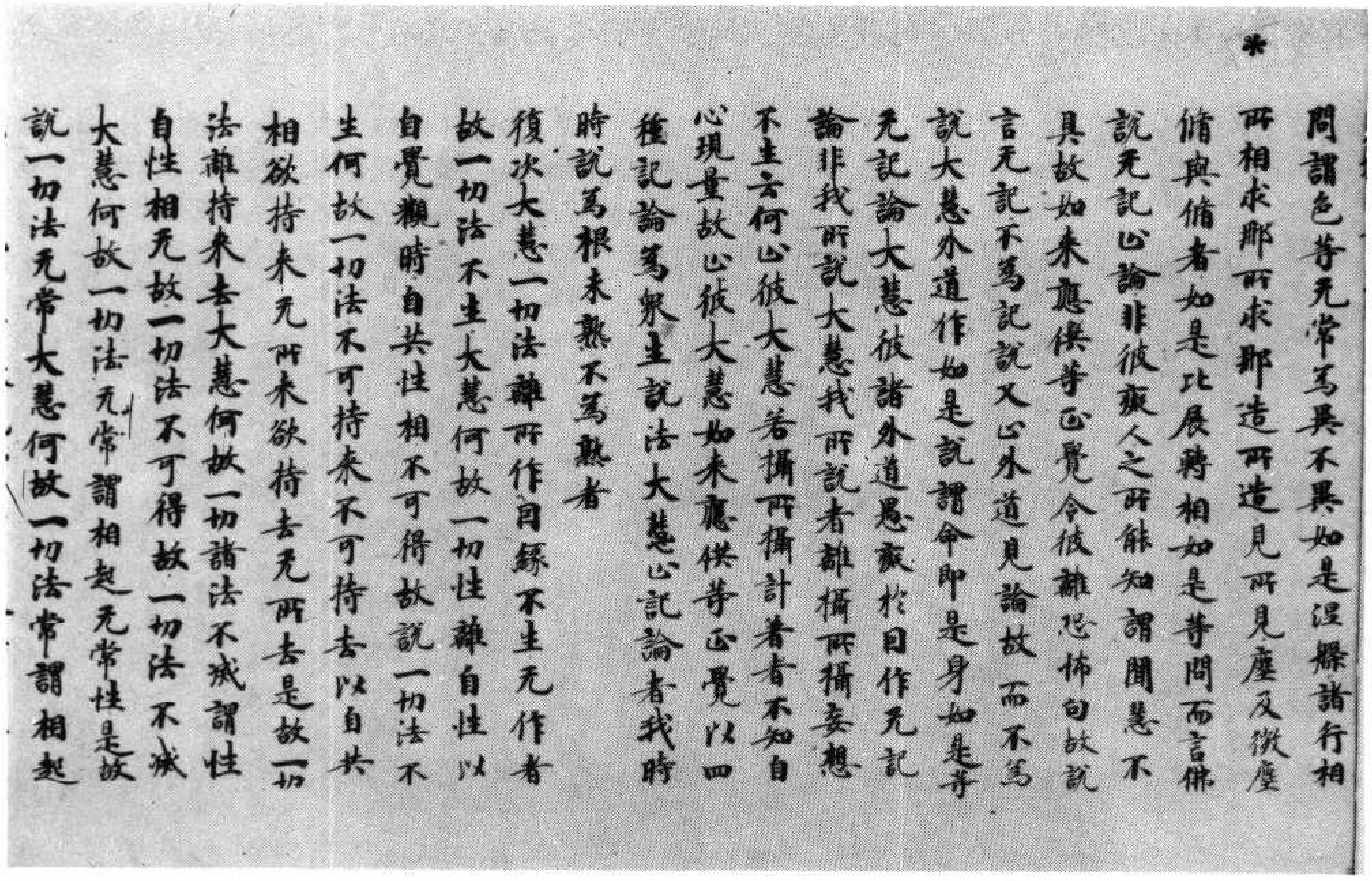

*

問謂色等无常爲異不異如是涅槃諸行相所相求那所求那造所造見所見塵及微塵脩與脩者如是比展轉相如是等問而言佛説无記止論非彼癡人之所能知謂聞慧不具故如来應供等正覺令彼離恐怖句故説言无記不爲記説又止外道見論故而不爲説大慧外道作如是説謂命即是身如是等无記論大慧彼諸外道愚癡於因作无記論非我所説大慧我所説者離攝所攝妄想不生云何止彼大慧若攝所攝計著者不知自心現量故止彼大慧如来應供等正覺以四種記論爲衆生説法大慧止記論者我時時説爲根未熟不爲熟者

復次大慧一切法離所作因縁不生无作者故一切法不生大慧何故一切性離自性以自覺觀時自共性相不可得故説一切法不生何故一切法不可持来不可持去以自共相欲持来无所来欲持去无所去是故一切法離持来去大慧何故一切諸法不滅謂性自性相无故一切法不可得故一切法不滅大慧何故一切法无常謂相起无常性是故説一切法无常大慧何故一切法常謂相起

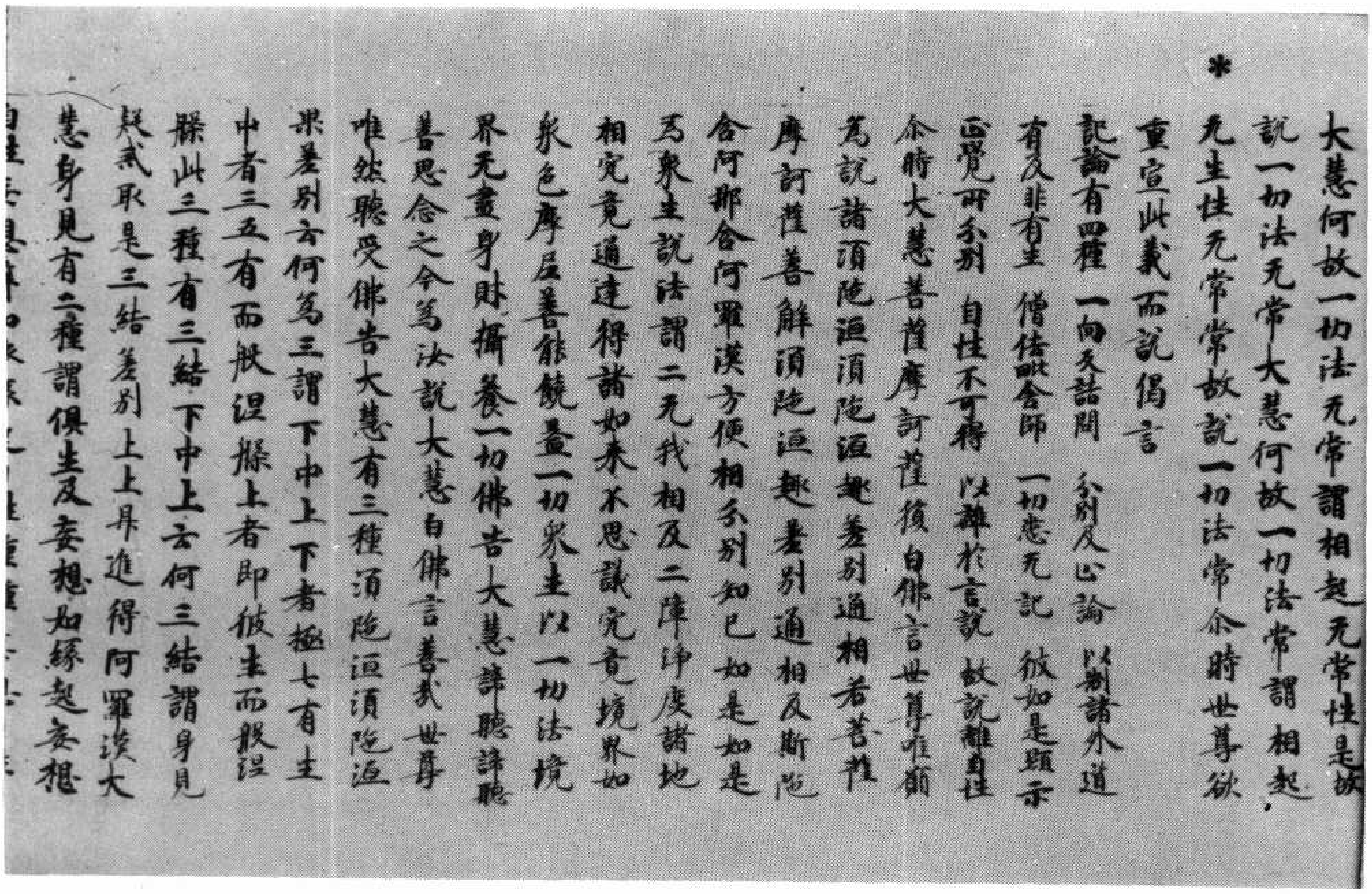

*

大慧何故一切法无常謂相起无常性是故説一切法无常大慧何故一切法常謂相起无生性无常常故説一切法常尒時世尊欲重宣此義而説偈言

記論有四種　一向反詰問　分別及止論　以制諸外道
有及非有生　僧佉毗舍師　一切悉无記　彼如是顯示
正覺所分別　自性不可得　以離於言説　故説離自性

尒時大慧菩薩摩訶薩復白佛言世尊惟願爲説諸須陁洹須陁洹趣差別通相若菩薩摩訶薩善解須陁洹趣差別通相及斯陁含阿那含阿羅漢方便相分別知已如是如是爲衆生説法謂二无我相及二障淨度諸地相究竟通達得諸如来不思議究竟境界如衆色摩尼善能饒益一切衆生以一切法境界无盡身財攝養一切佛告大慧諦聽諦聽善思念之今爲汝説大慧白佛言善哉世尊唯然聽受佛告大慧有三種須陁洹須陁洹果差別云何爲三謂下中上下者極七有生中者三五有而般涅槃上者即彼生而般涅槃此三種有三結下中上云何三結謂身見疑戒取是三結差別上上昇進得阿羅漢大慧身見有二種謂俱生及妄想如縁起妄想自性

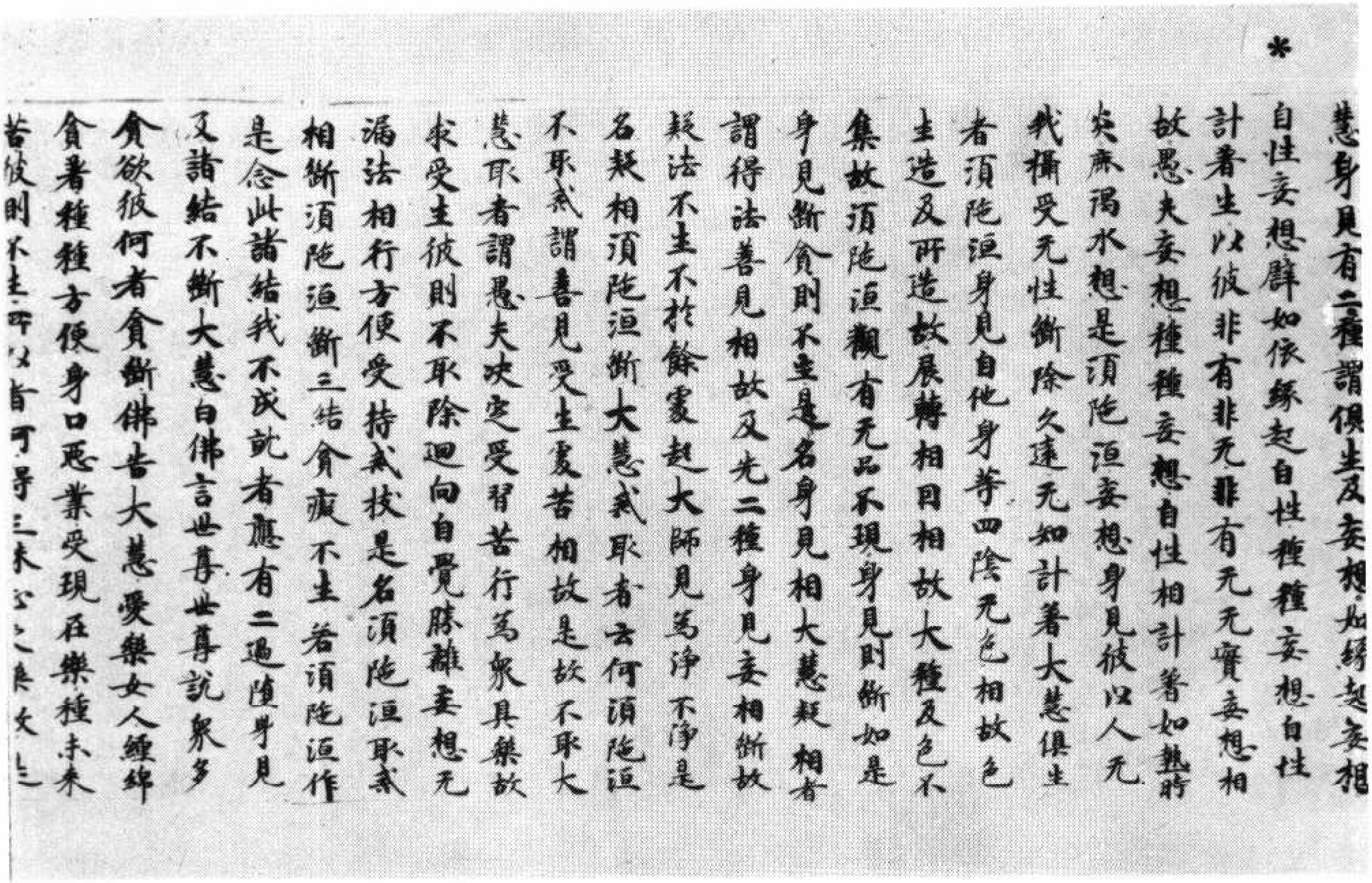

慧身見有二種謂俱生及妄想如緣起妄想
自性妄想譬如依緣起自性種種妄想自性
計著生以彼非有非无非有无无實妄想相
故愚夫妄想種種妄想自性相計著如熱時
炎鹿渴水想是須陀洹妄想身見彼以人无
我攝受无性斷除久遠无知計著大慧俱生
者須陀洹身見自他身等四陰无色相故色
生造及所造故展轉相因相故大種及色不
集故須陀洹觀有无品不現身見則斷如是
身見斷貪則不生是名身見相大慧疑相者
謂得法善見相故及先二種身見妄想斷故
疑法不生不於餘處起大師見爲淨不淨是
名疑相須陀洹斷大慧戒取者云何須陀洹
不取戒謂善見受生處苦相故是故不取大
慧取者謂愚夫決定受習苦行爲衆具樂故
求受生彼則不取除迴向自覺勝離妄想无
漏法相行方便受持戒支是名須陀洹取戒
相斷須陀洹斷三結貪癡不生若須陀洹作
是念此諸結我不成就者應有二過墮身見
及諸結不斷大慧白佛言世尊世尊說衆多
貪欲彼何者貪斷佛告大慧愛樂女人纏綿
貪著種種方便身口惡業受現在樂種未來
苦彼則不生所以者何得三昧正受樂故是

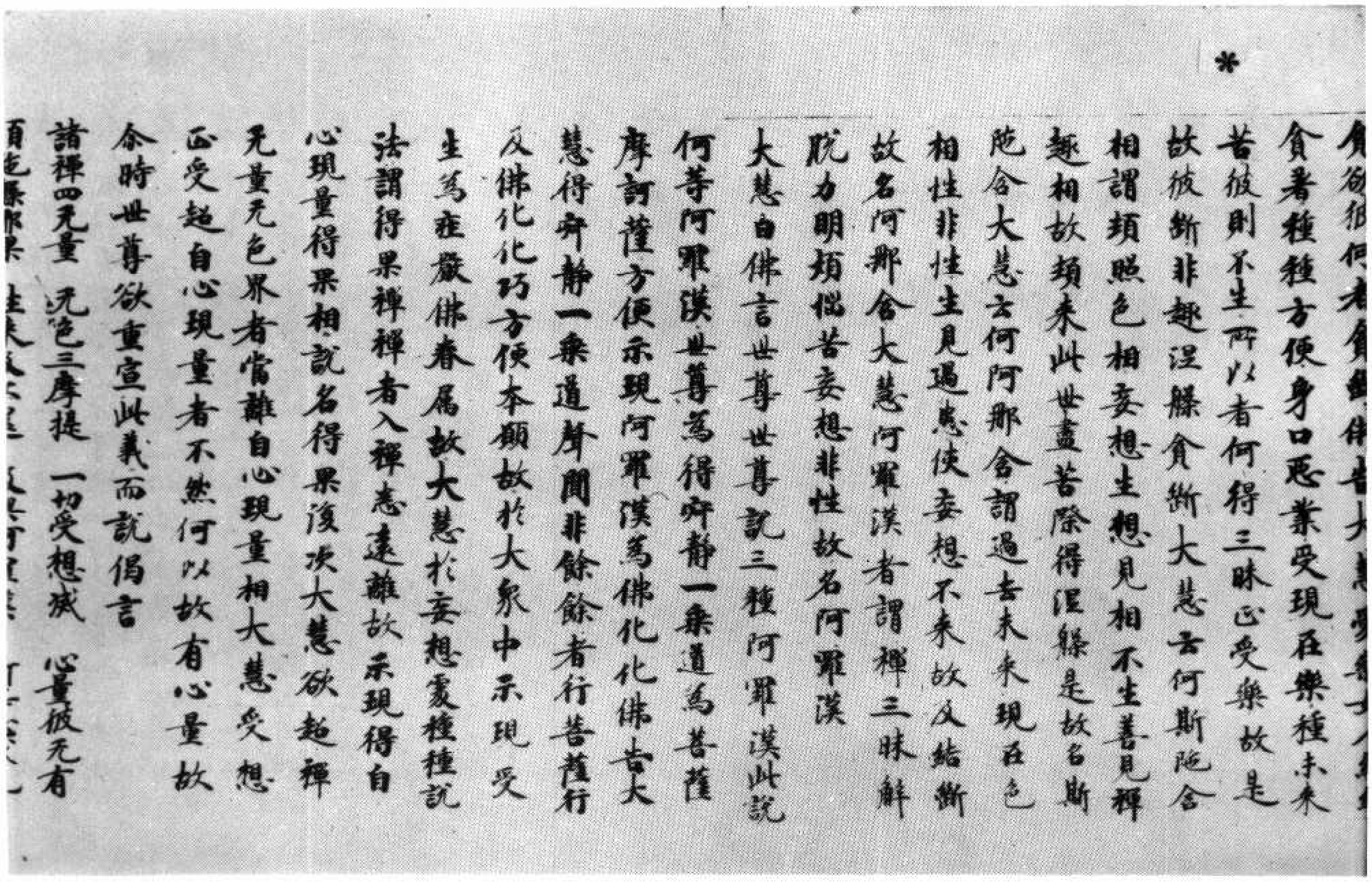

貪欲彼何者貪斷佛告大慧愛樂女人纏綿
貪著種種方便身口惡業受現在樂種未來
苦彼則不生所以者何得三昧正受樂故是
故彼斷非趣涅槃貪斷大慧云何斯陀含
相謂頓照色相妄想生相見相不生善見禪
趣相故頓來此世盡苦際得涅槃是故名斯
陀含大慧云何阿那含謂過去未來現在色
相性非性生見過患使妄想不來故及結斷
故名阿那含大慧阿羅漢者謂禪三昧解
脫力明煩惱苦妄想非性故名阿羅漢
大慧白佛言世尊世尊說三種阿羅漢此說
何等阿羅漢世尊爲得寂靜一乘道爲菩薩
摩訶薩方便示現阿羅漢爲佛化化佛告大
慧得寂靜一乘道聲聞非餘餘者行菩薩行
及佛化化巧方便本願故於大衆中示現受
生爲莊嚴佛眷屬故大慧於妄想處種種說
法謂得果禪禪者入禪悉遠離故示現得自
心現量得果相說名得果復次大慧欲超禪
无量无色界者當離自心現量相大慧受想
正受超自心現量者不然何以故有心量故
爾時世尊欲重宣此義而說偈言
諸禪四无量　无色三摩提　一切受想滅　心量彼无有
須陀槃那果　往來及不還　及與阿羅漢　[illegible]

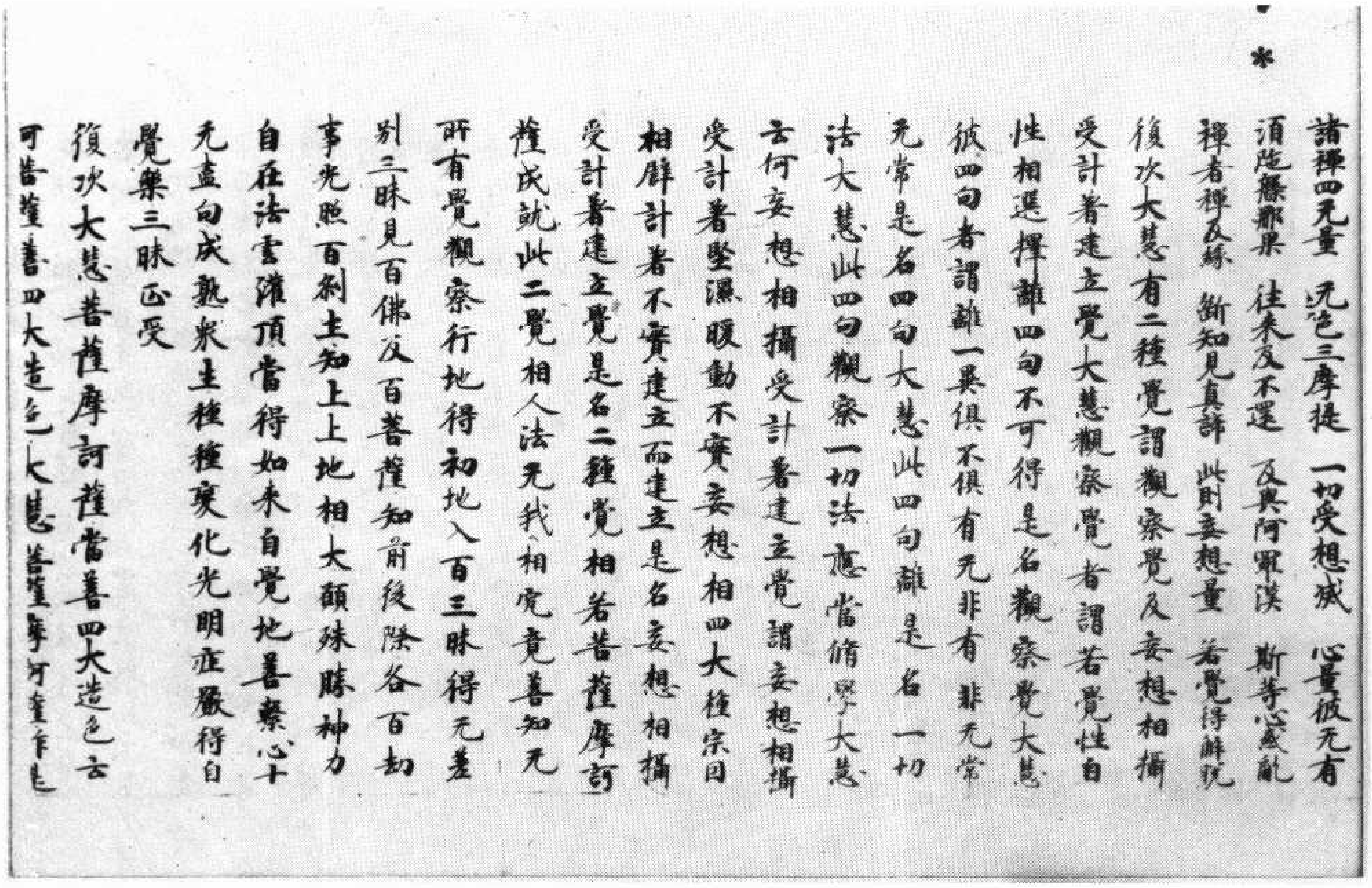

*

諸禪四无量　无色三摩提　一切受想滅　心量彼无有
須陁槃那果　往来及不還　及與阿羅漢　斯等心惑亂
禪者禪及緣　斷知見真諦　此則妄想量　若覺得解脫
復次大慧有二種覺謂觀察覺及妄想相攝
受計著建立覺大慧觀察覺者謂若覺性自
性相選擇離四句不可得是名觀察覺大慧
彼四句者謂離一異俱不俱有无非有非无常
无常是名四句大慧此四句離是名一切
法大慧此四句觀察一切法應當修學大慧
云何妄想相攝受計著建立覺謂妄想相攝
受計著堅濕暖動不實妄想相四大種宗因
相辟計著不實建立而建立是名妄想相攝
受計著建立覺是名二種覺相若菩薩摩訶
薩成就此二覺相人法无我相究竟善知无
所有覺觀察行地得初地入百三昧得无差
別三昧見百佛及百菩薩知前後際各百劫
事光照百剎土知上上地相大願殊勝神力
自在法雲灌頂當得如來自覺地善繫心十
无盡句成熟衆生種種變化光明莊嚴得自
覺樂三昧正受
復次大慧菩薩摩訶薩當善四大造色云
可菩薩善四大造色大慧菩薩摩訶薩作是

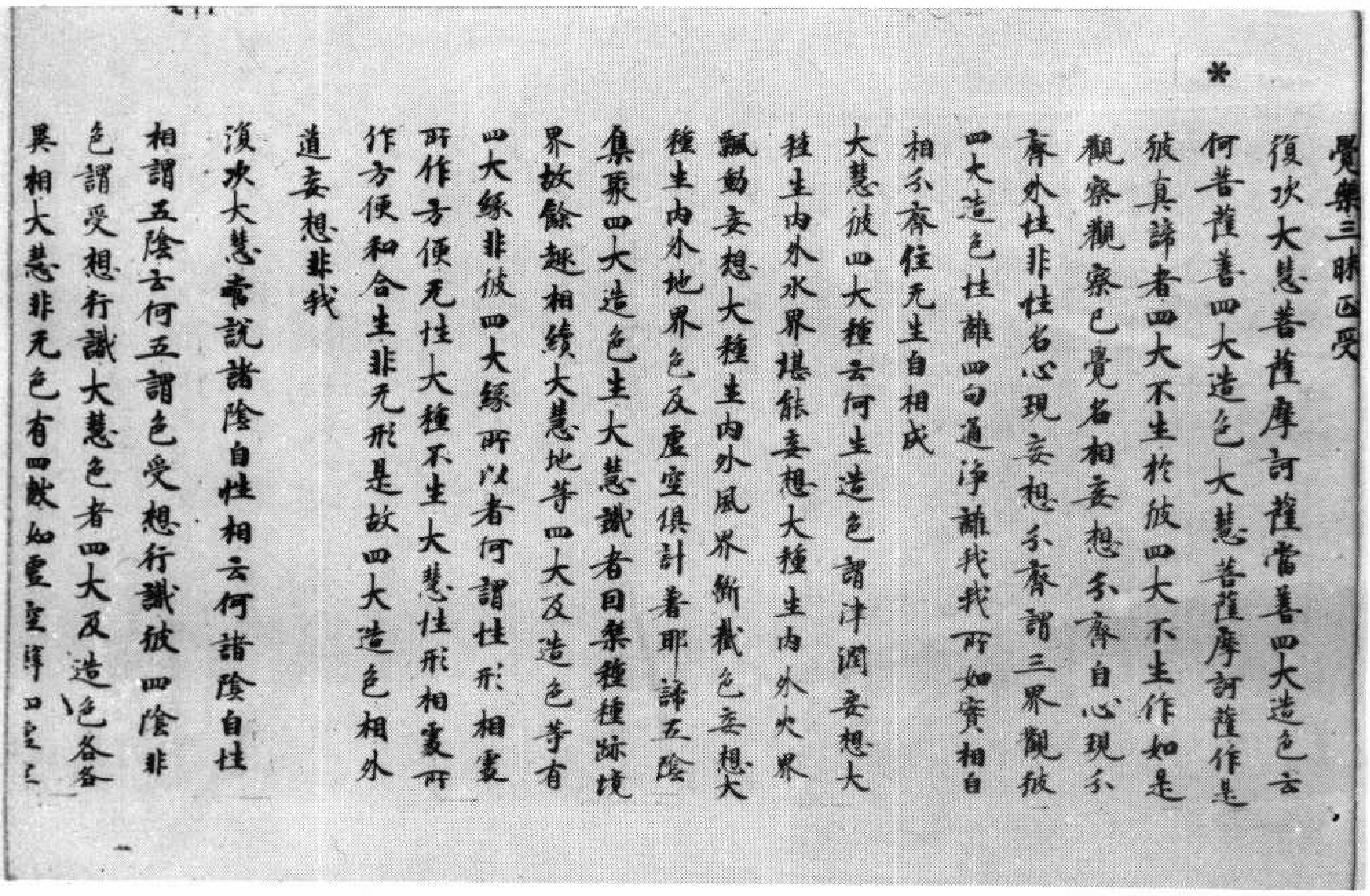

*

覺樂三昧正受
復次大慧菩薩摩訶薩當善四大造色云
何菩薩善四大造色大慧菩薩摩訶薩作是
彼真諦者四大不生於彼四大不生作如是
觀察觀察已覺名相妄想分齊自心現分
齊外性非性名心現妄想分齊謂三界觀彼
四大造色性離四句通淨離我我所如實相自
相分齊住无生自相成
大慧彼四大種云何生造色謂津潤妄想大
種生內外水界堪能妄想大種生內外火界
飄動妄想大種生內外風界斷截色妄想大
種生內外地界色及虛空俱計著邪諦五陰
集聚四大造色生大慧識者因樂種種跡境
界故餘趣相續大慧地等四大及造色等有
四大緣非彼四大緣所以者何謂性形相處
所作方便无性大種不生大慧性形相處所
作方便和合生非无形是故四大造色相外
道妄想非我
復次大慧當說諸陰自性相云何諸陰自性
相謂五陰云何五謂色受想行識彼四陰非
色謂受想行識大慧色者四大及造色各各
異相大慧非无色有四數如虛空譬如虛空

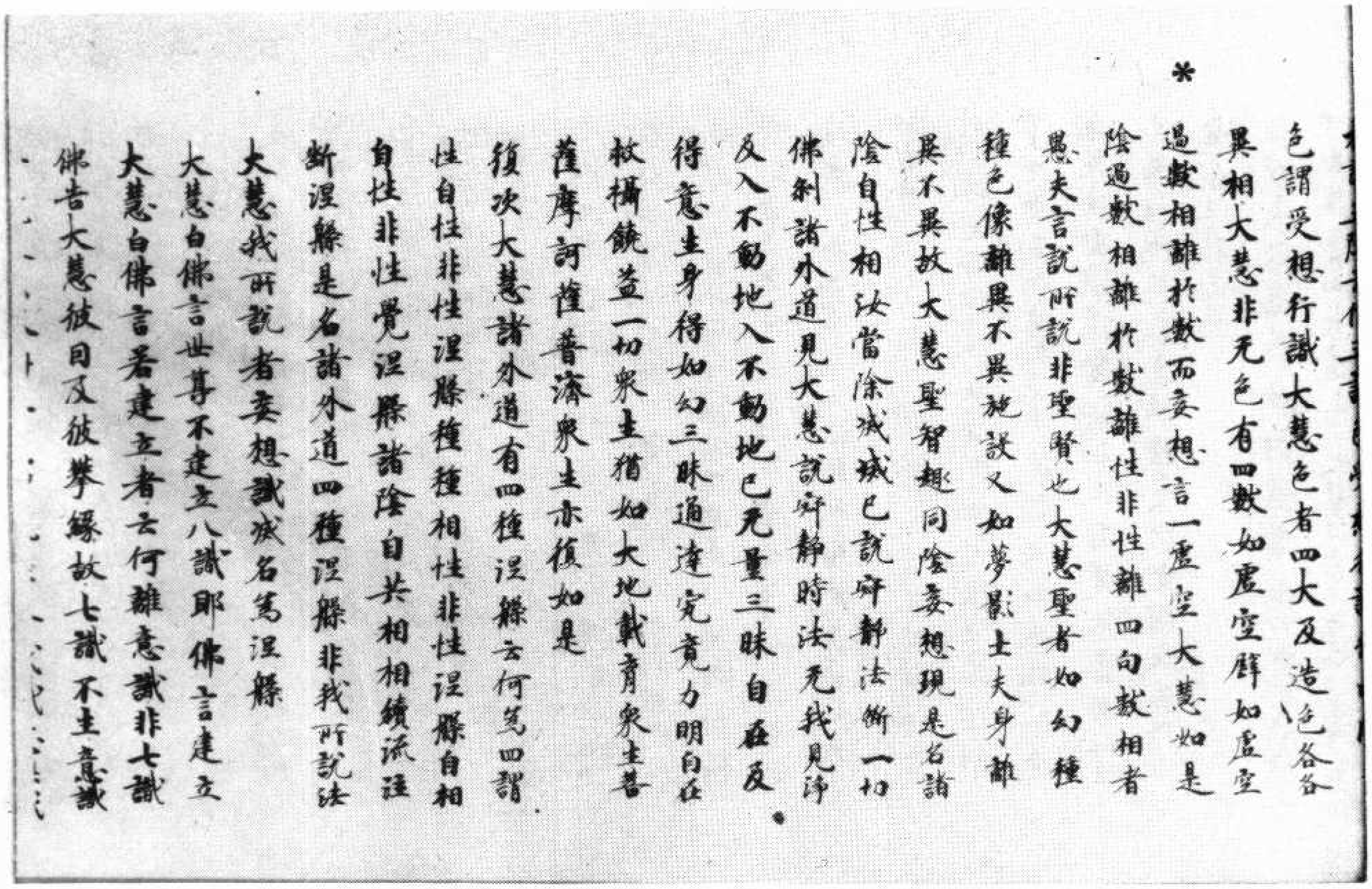

*

色謂受想行識大慧色者四大及造色各各
異相大慧非无色有四數如虛空譬如虛空
過數相離扵數而妄想言一虛空大慧如是
陰過數相離扵數離性非性離四句數相者
愚夫言說所說非聖賢也大慧聖者如幻種
種色像離異不異施設又如夢影士夫身離
異不異故大慧聖智趣同陰妄想現是名諸
陰自性相汝當除滅滅已說寂靜法斷一切
佛剎諸外道見大慧說寂靜時法无我見淨
及入不動地入不動地已无量三昧自在及
得意生身得如幻三昧通達究竟力明自在
救攝饒益一切衆生猶如大地載育衆生菩
薩摩訶薩普濟衆生亦復如是
復次大慧諸外道有四種涅槃云何爲四謂
性自性非性涅槃種種相性非性涅槃自相
自性非性覺涅槃諸陰自共相相續流注
斷涅槃是名諸外道四種涅槃非我所說法
大慧我所說者妄想識滅名爲涅槃
大慧白佛言世尊不建立八識耶佛言建立
大慧白佛言若建立者云何離意識非七識
佛告大慧彼因及彼攀緣故七識不生意識

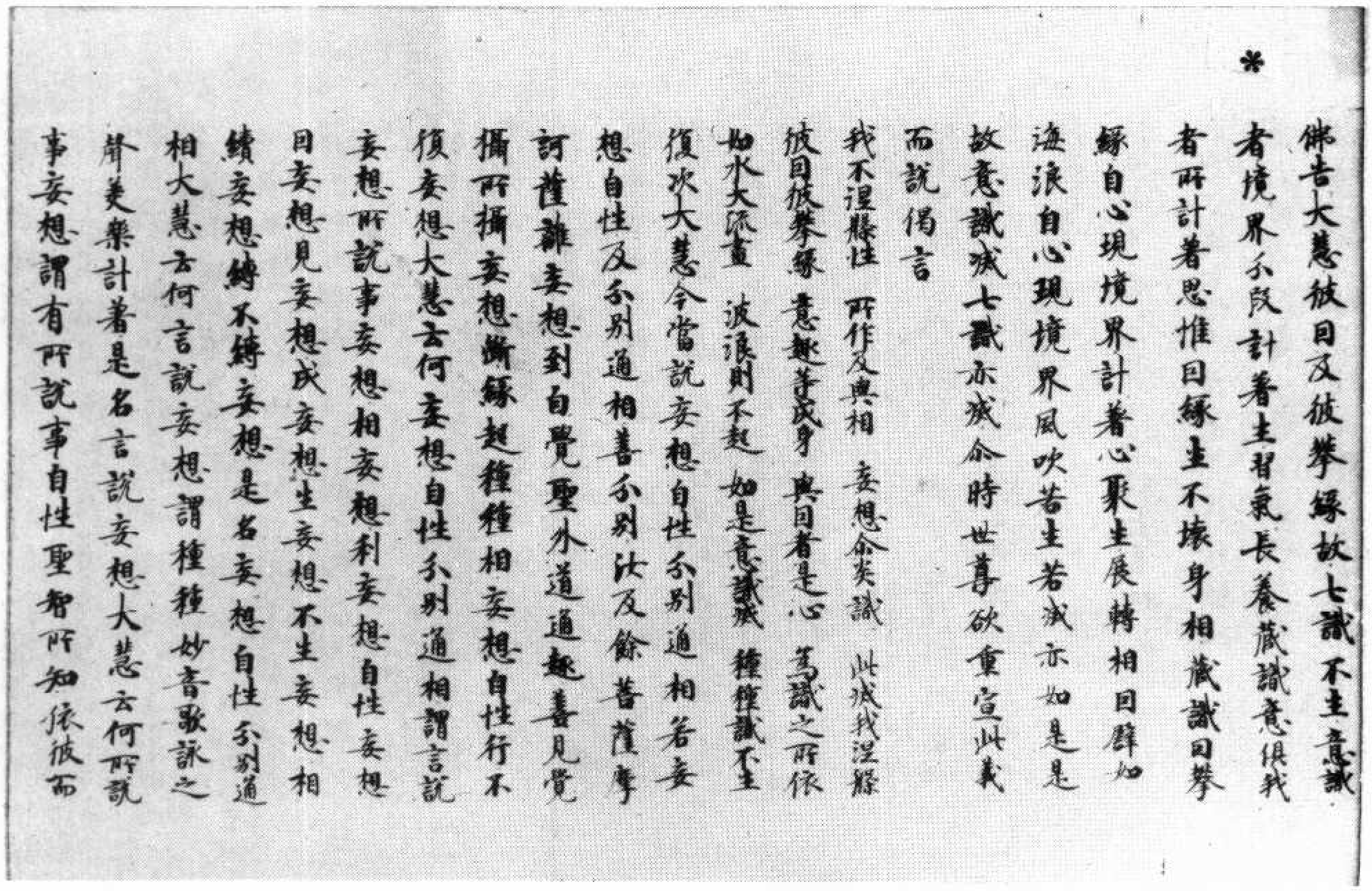

*

佛告大慧彼因及彼攀緣故七識不生意識
者境界分段計著生習氣長養藏識意俱我
者所計著思惟因緣生不壞身相藏識因攀
緣自心現境界計著心聚生展轉相因譬如
海浪自心現境界風吹若生若滅亦如是是
故意識滅七識亦滅爾時世尊欲重宣此義
而說偈言
我不涅槃性　所作及與相　妄想爾炎識　此滅我涅槃
彼因彼攀緣　意趣等成身　與因者是心　爲識之所依
如水大流盡　波浪則不起　如是意識滅　種種識不生
復次大慧今當說妄想自性分別通相若妄
想自性分別通相善分別汝及餘菩薩摩
訶薩離妄想到自覺聖外道通趣善見覺
攝所攝妄想斷緣起種種相妄想自性行不
復妄想大慧云何妄想自性分別通相謂言說
妄想所說事妄想相妄想利妄想自性妄想
因妄想見妄想成妄想生妄想不生妄想相
續妄想縛不縛妄想是名妄想自性分別通
相大慧云何言說妄想謂種種妙音歌詠之
聲美樂計著是名言說妄想大慧云何所說
事妄想謂有所說事自性聖智所知依彼而

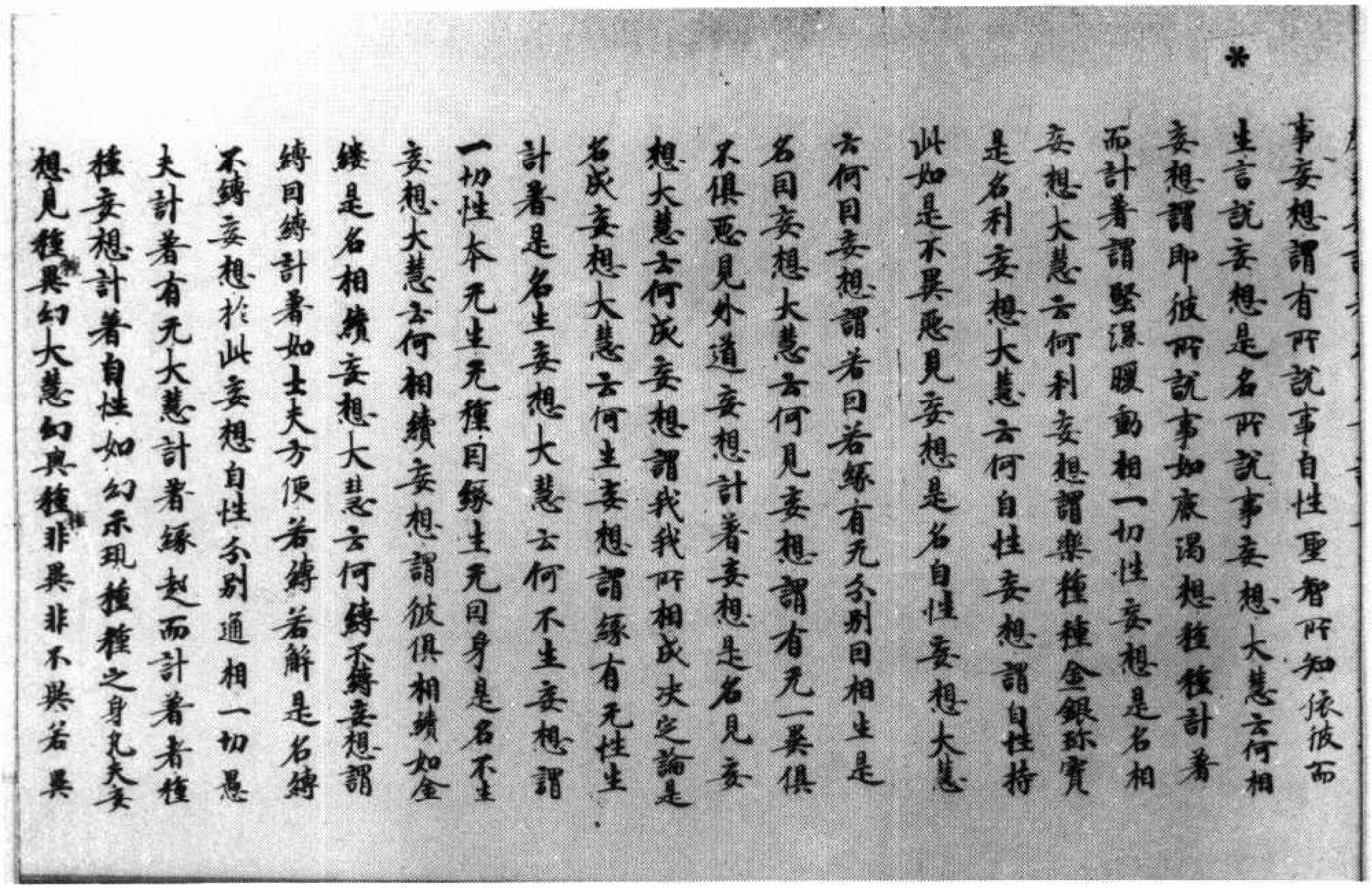

*

事妄想謂有所說事自性聖智所知依彼而生言說妄想是名所說事妄想大慧云何相妄想謂即彼所說事如鹿渴想種種計著而計著謂堅濕暖動相一切性妄想是名相妄想大慧云何利妄想謂樂種種金銀珎寶是名利妄想大慧云何自性妄想謂自性持此如是不異惡見妄想是名自性妄想大慧云何因妄想謂若緣有无分別因相生是名因妄想大慧云何見妄想謂有无一異俱不俱惡見外道妄想計著妄想是名見妄想大慧云何成妄想謂我我所相成決定論是名成妄想大慧云何生妄想謂緣有无性生計著是名生妄想大慧云何不生妄想謂一切性本无生无種因緣生无因身是名不生妄想大慧云何相續妄想謂彼俱相續如金縷是名相續妄想大慧云何縛不縛妄想謂縛因縛計著如士夫方便若縛若解是名縛不縛妄想於此妄想自性分別通相一切愚夫計著有无大慧計著緣起而計著者種種妄想計著自性如幻示現種種之身凡夫妄想見種異幻大慧幻與種非異非不異若異

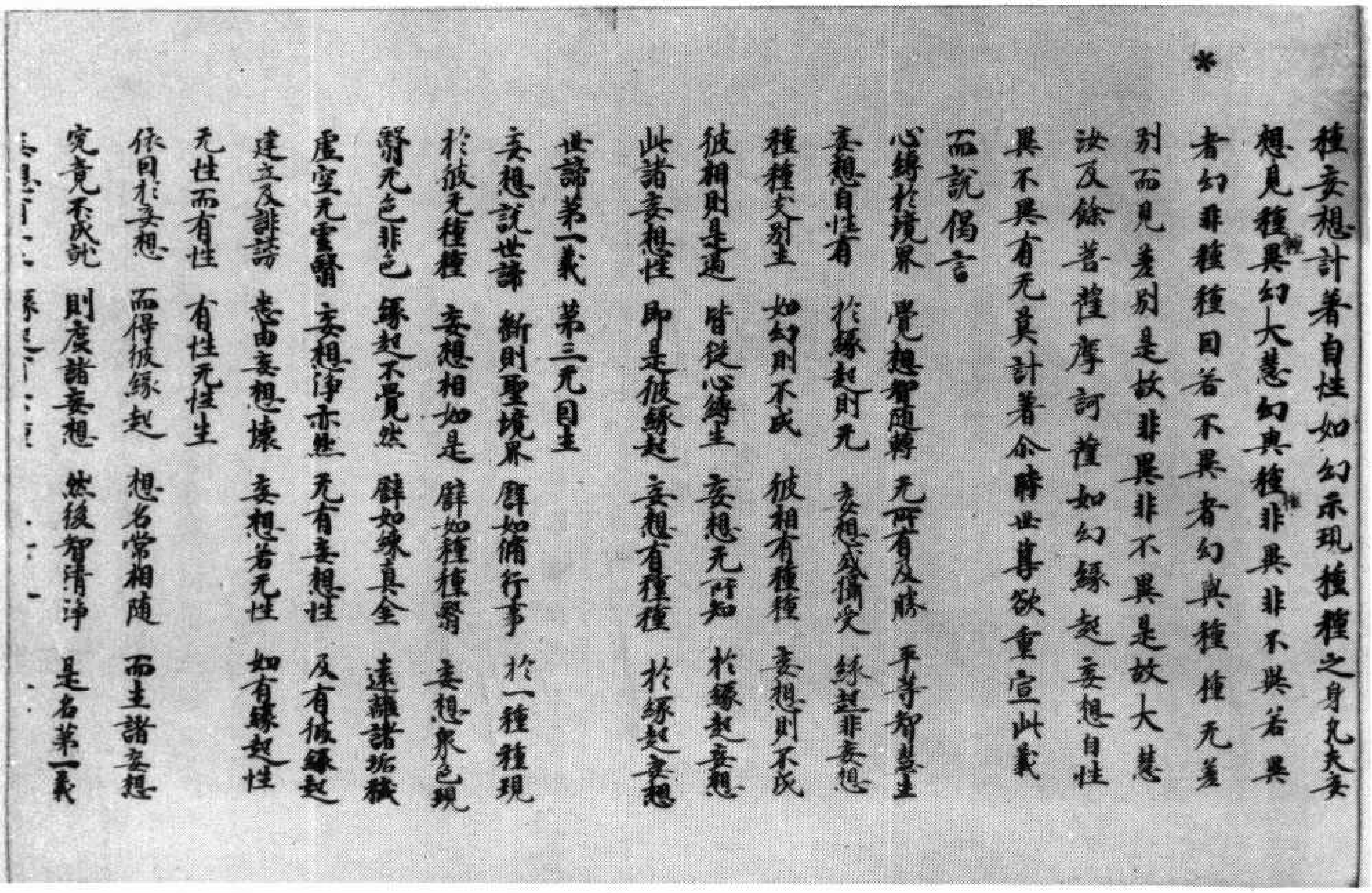

*

種妄想計著自性如幻示現種種之身凡夫妄想見種異幻大慧幻與種非異非不異若異者幻非種種因若不異者幻與種種无差別而見差別是故非異非不異是故大慧汝及餘菩薩摩訶薩如幻緣起妄想自性異不異有无莫計著尒時世尊欲重宣此義而說偈言

心縛於境界　覺想智隨轉　无所有及勝　平等智慧生
妄想自性有　於緣起則无　妄想或攝受　緣起非妄想
種種支分生　如幻則不成　彼相有種種　妄想則不成
彼相則是過　皆從心縛生　妄想无所知　於緣起妄想
此諸妄想性　即是彼緣起　妄想有種種　於緣起妄想
世諦第一義　第三无因生　妄想說世諦　斷則聖境界
譬如脩行事　於一種種現　於彼无種種　妄想相如是
譬如種種翳　妄想衆色現　翳无色非色　緣起不覺然
譬如鍊真金　遠離諸垢穢　虛空无雲翳　妄想淨亦然
无有妄想性　及有彼緣起　建立及誹謗　悉由妄想壞
妄想若无性　如有緣起性　无性而有性　有性无性生
依因於妄想　而得彼緣起　想名常相隨　而生諸妄想
究竟不成就　則度諸妄想　然後智清淨　是名第一義

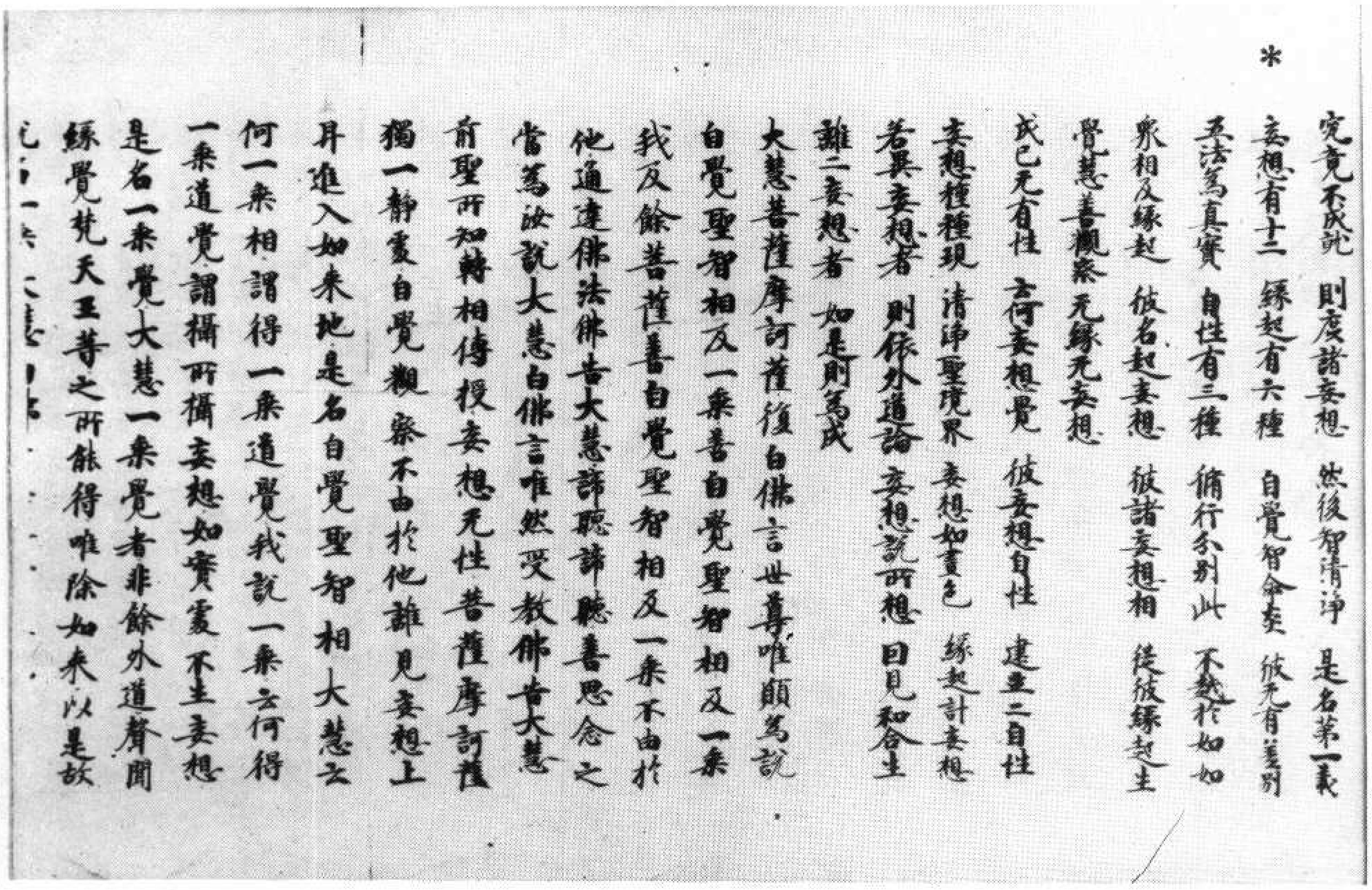

*

究竟不成就　則度諸妄想　然後智清淨　是名第一義
妄想有十二　緣起有六種　自覺智爾炎　彼无有差別
五法為真實　自性有三種　脩行分別此　不越於如如
衆相及緣起　彼名起妄想　彼諸妄想相　從彼緣起生
覺慧善觀察　无緣无妄想
成已无有性　云何妄想覺　彼妄想自性　建立二自性
妄想種種現　清淨聖境界　妄想如畫色　緣起計妄想
若異妄想者　則依外道論　妄想說所想　因見和合生
離二妄想者　如是則為成
大慧菩薩摩訶薩復白佛言世尊唯願為說
自覺聖智相及一乘善自覺聖智相及一乘
我及餘菩薩善自覺聖智相及一乘不由於
他通達佛法佛告大慧諦聽諦聽善思念之
當為汝說大慧白佛言唯然受教佛告大慧
前聖所知轉相傳授妄想无性菩薩摩訶薩
獨一靜處自覺觀察不由於他離見妄想上
昇進入如來地是名自覺聖智相大慧云
何一乘相謂得一乘道覺我說一乘云何得
一乘道覺謂攝所攝妄想如實處不生妄想
是名一乘覺大慧一乘覺者非餘外道聲聞
緣覺梵天王等之所能得唯除如來以是故
[illegible]

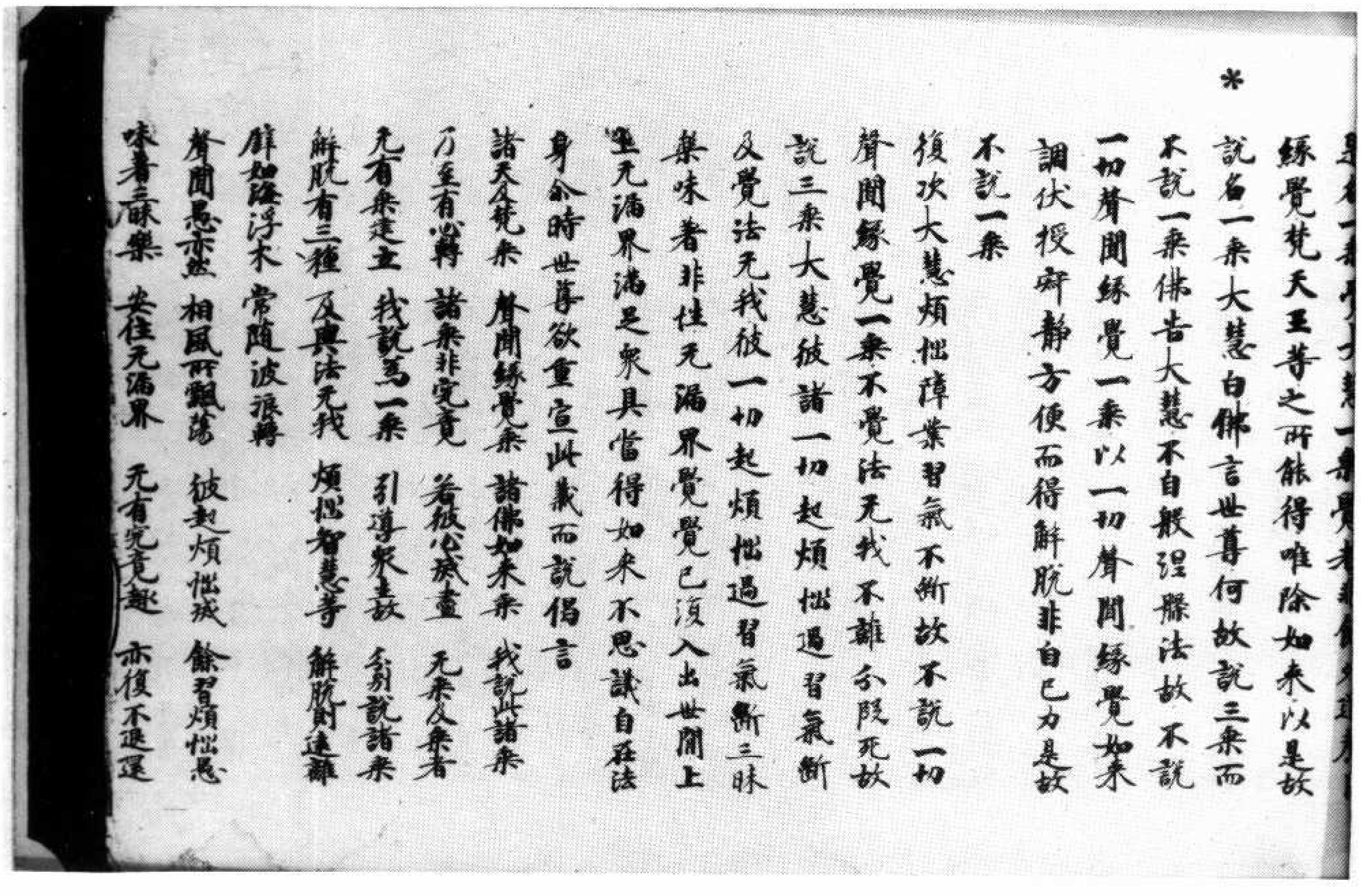

*

[illegible]
緣覺梵天王等之所能得唯除如來以是故
說名一乘大慧白佛言世尊何故說三乘而
不說一乘佛告大慧不自般涅槃法故不說
一切聲聞緣覺一乘以一切聲聞緣覺如來
調伏授寂靜方便而得解脫非自己力是故
不說一乘
復次大慧煩惱障業習氣不斷故不說一切
聲聞緣覺一乘不覺法无我不離分段死故
說三乘大慧彼諸一切起煩惱過習氣斷
及覺法无我彼一切起煩惱過習氣斷三昧
樂味著非性无漏界覺覺已復入出世間上
上无漏界滿足衆具當得如來不思議自在法
身爾時世尊欲重宣此義而說偈言
諸天及梵乘　聲聞緣覺乘　諸佛如來乘　我說此諸乘
乃至有心轉　諸乘非究竟　若彼心滅盡　无乘及乘者
无有乘建立　我說為一乘　引導衆生故　分別說諸乘
解脫有三種　及與法无我　煩惱智慧等　解脫則遠離
譬如海浮木　常隨波浪轉
聲聞愚亦然　相風所飄蕩　彼起煩惱滅　餘習煩惱愚
味著三昧樂　安住无漏界　无有究竟趣　亦復不退還

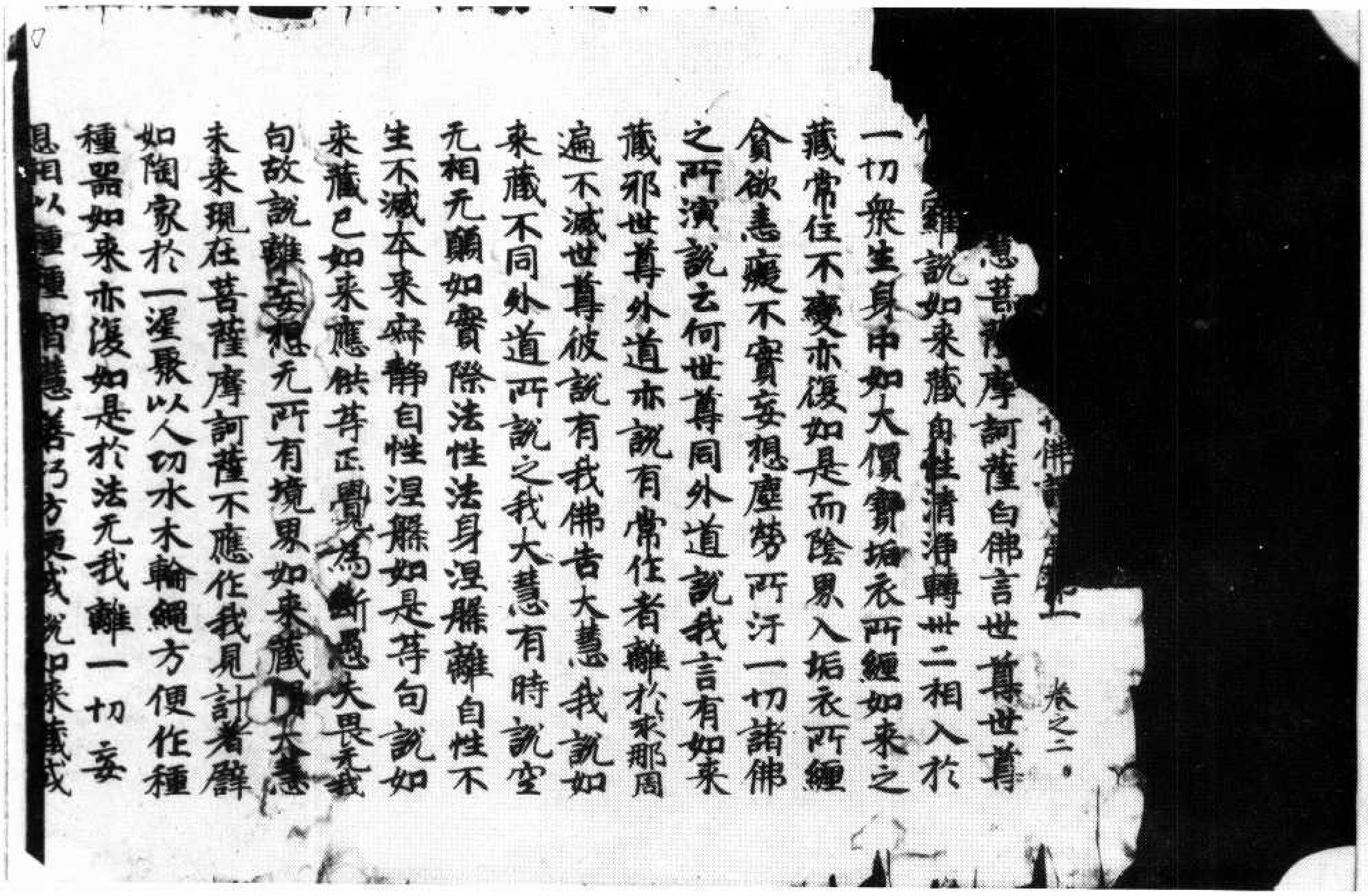

佛語心品之上　卷之二
慧菩薩摩訶薩白佛言世尊世尊
多羅說如來藏自性清淨轉卅二相入於
一切衆生身中如大價寶垢衣所纏如來之
藏常住不變亦復如是而陰界入垢衣所纏
貪欲恚癡不實妄想塵勞所汙一切諸佛
之所演說云何世尊同外道說我言有如來
藏耶世尊外道亦說有常作者離於求那周
遍不滅世尊彼說有我佛告大慧我說如
來藏不同外道所說之我大慧有時說空
无相无願如實際法性法身涅槃離自性不
生不滅本來寂靜自性涅槃如是等句說如
來藏已如來應供等正覺為斷愚夫畏无我
句故說離妄想无所有境界如來藏門大慧
未來現在菩薩摩訶薩不應作我見計著譬
如陶家於一泥聚以人功水木輪繩方便作種
種器如來亦復如是於法无我離一切妄
想相以種種智慧善巧方便或說如來藏或

北三二九二號（翔七十一）楞伽阿跋多羅寶經卷第二

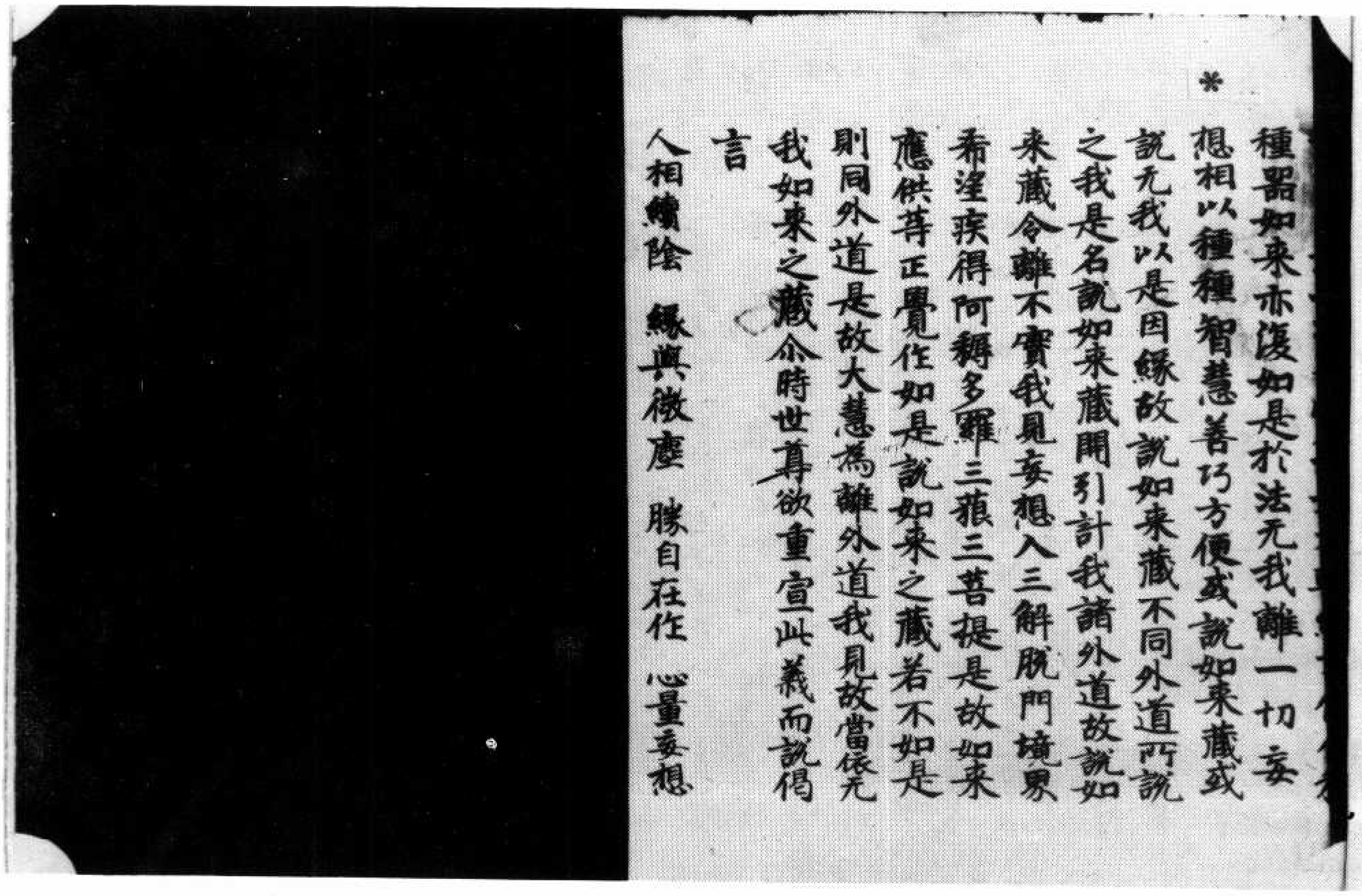

*

種器如來亦復如是於法无我離一切妄
想相以種種智慧善巧方便或說如來藏或
說无我以是因緣故說如來藏不同外道所說
之我是名說如來藏開引計我諸外道故說如
來藏令離不實我見妄想入三解脫門境界
希望疾得阿耨多羅三藐三菩提是故如來
應供等正覺作如是說如來之藏若不如是
則同外道是故大慧為離外道我見故當依无
我如來之藏尒時世尊欲重宣此義而說偈
言
人相續陰　緣與微塵　勝自在作　心量妄想

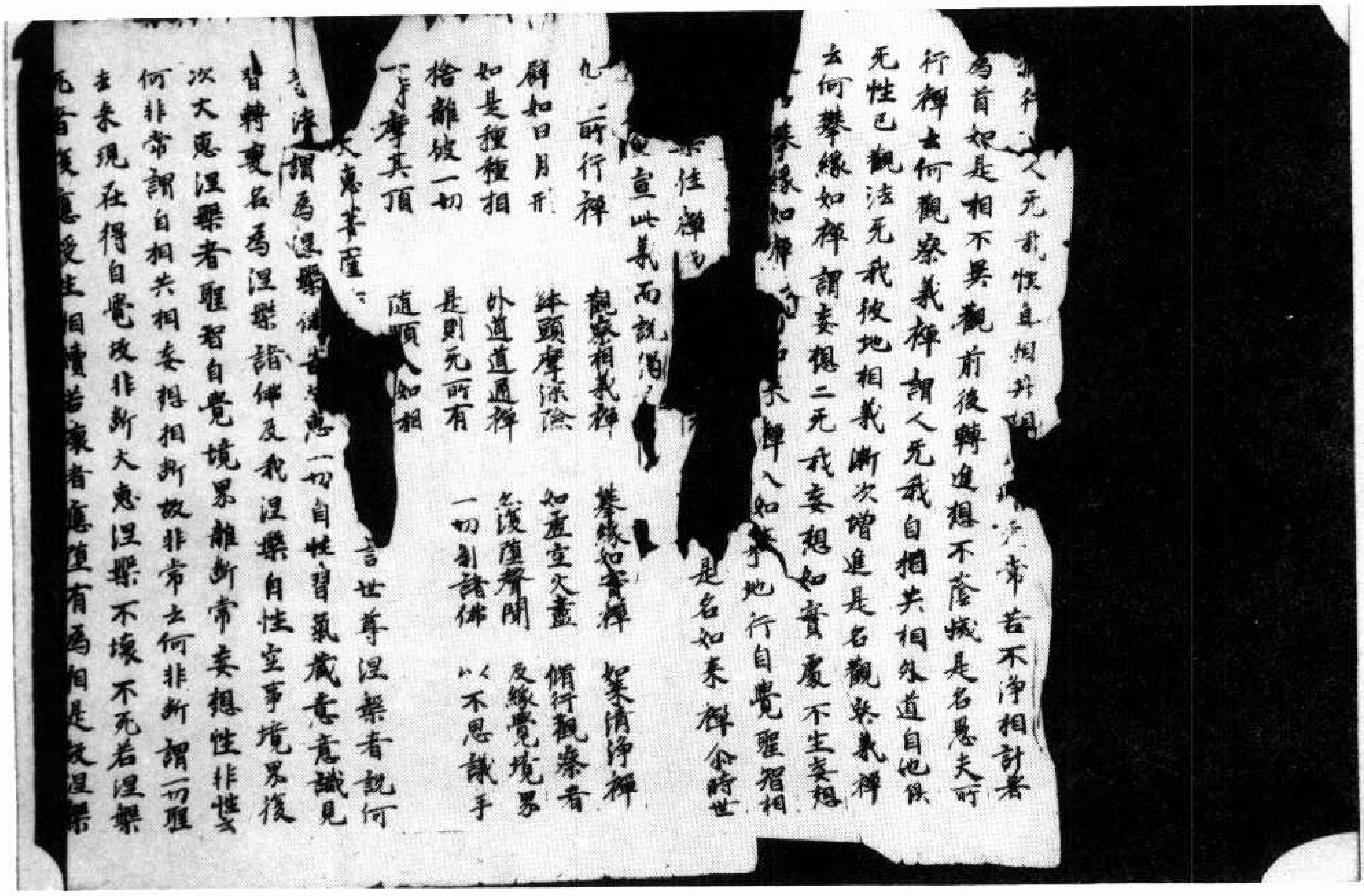

[illegible]人无我性自相共相[illegible]常苦不淨相計著
為首如是相不異觀前後轉進相不除滅是名愚夫所
行禪云何觀察義禪謂人无我自相共相外道自他俱
无性已觀法无我彼地相義漸次增進是名觀察義禪
云何攀緣如禪謂妄想二无我妄想如實處不生妄想
[illegible]攀緣如禪[illegible]來禪[illegible]入如來地行自覺聖智相
[illegible]住禪[illegible]是名如來禪尒時世
[illegible]宣此義而說偈[illegible]
[illegible]所行禪　觀察相義禪　攀緣如實禪　如來清淨禪
譬如日月形　鉢頭摩深險　如虛空火盡　修行觀察者
如是種種相　外道道通禪　亦復墮聲聞　及緣覺境界
捨離彼一切　則是无所有　一切刹諸佛　以不思議手
一時摩其頂　隨順入如相
[illegible]大慧菩薩[illegible]言世尊涅槃者說何
[illegible]法謂為涅槃[illegible]告大慧一切自性習氣藏意意識見
習轉變名為涅槃諸佛及我涅槃自性空事境界復
次大慧涅槃者聖智自覺境界離斷常妄想性非性云
何非常謂自相共相妄想斷故非常云何非斷謂一切聖
去來現在得自覺故非斷大慧涅槃不壞不死若涅槃
死者復應受生相續若壞者應墮有為相是故涅槃

北三三〇號（盈三十三）楞伽阿跋多羅寶經

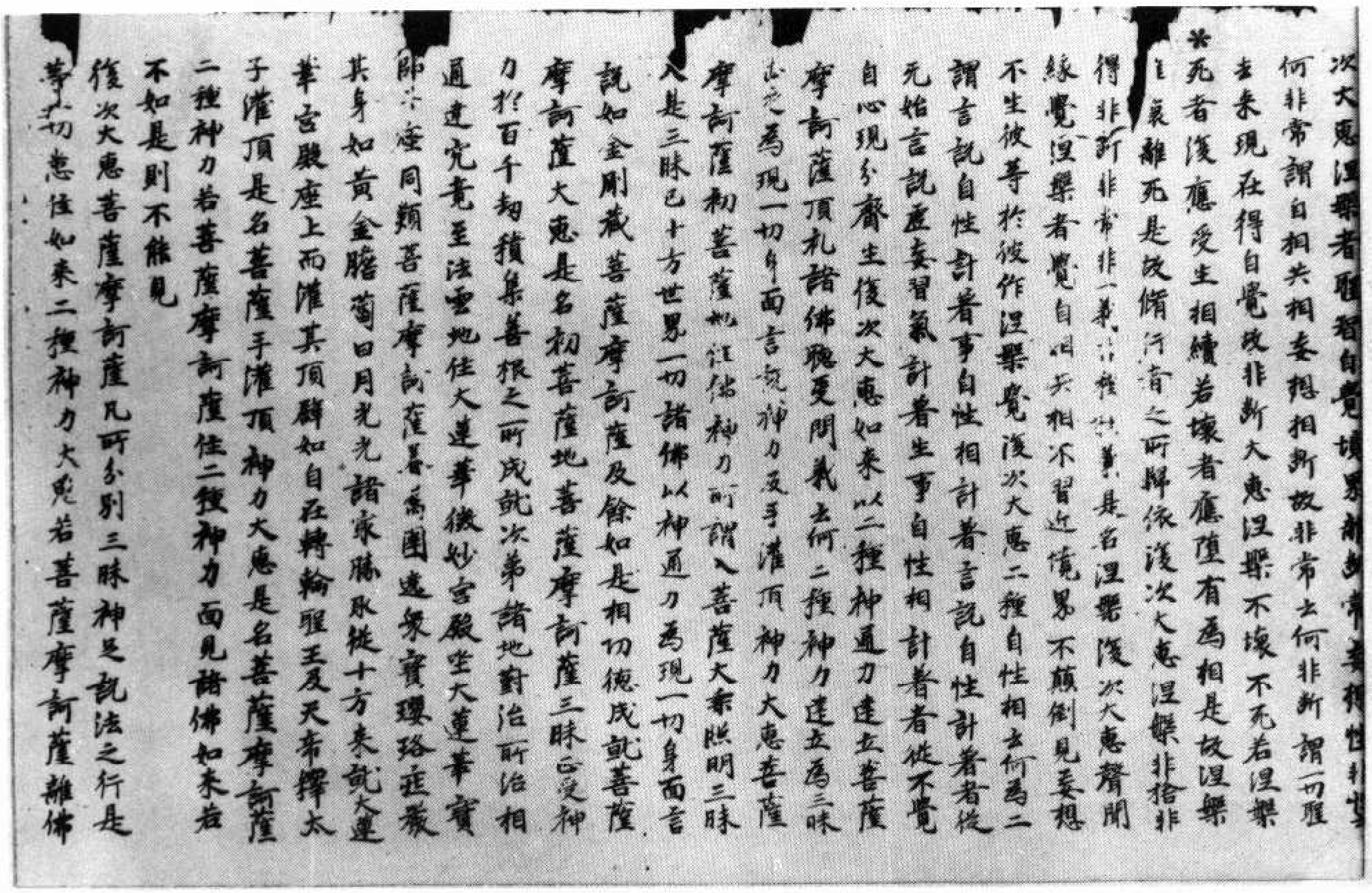

次大慧涅槃者聖智自覺境界離斷常妄想性非性
何非常謂自相共相妄想斷故非常云何非斷謂一切聖
去來現在得自覺故非斷大慧涅槃不壞不死若涅槃
＊死者復應受生相續若壞者應墮有為相是故涅槃
離壞離死是故修行者之所歸依復次大慧涅槃非捨非
得非斷非常非一義非種種義是名涅槃復次大慧聲聞
緣覺涅槃者覺自相共相不習近境界不顛倒見妄想
不生彼等於彼作涅槃覺復次大慧二種自性相云何為二
謂言說自性相計著事自性相計著言說自性計著者從
无始言說虛妄習氣計著生事自性相計著者從不覺
自心現分齊生復次大慧如來以二種神通力建立菩薩
摩訶薩頂禮諸佛聽受問義云何二種神力建立謂三昧
正受為現一切身面言說神力及手灌頂神力大慧菩薩
摩訶薩初菩薩地住佛神力所謂入菩薩大乘照明三昧
入是三昧已十方世界一切諸佛以神通力為現一切身面言
說如金剛藏菩薩摩訶薩及餘如是相功德成就菩薩
摩訶薩大慧是名初菩薩地菩薩摩訶薩三昧正受神
力於百千劫積集善根之所成就次第諸地對治所治相
通達究竟至法雲地住大蓮華微妙宮殿坐大蓮華寶
師子座同類菩薩摩訶薩眷屬圍遶眾寶瓔珞莊嚴
其身如黃金瞻蔔日月光光諸最勝子從十方來就大蓮
華宮殿座上而灌其頂譬如自在轉輪聖王及天帝釋太
子灌頂是名菩薩手灌頂神力大慧是名菩薩摩訶薩
二種神力若菩薩摩訶薩住二種神力面見諸佛如來若
不如是則不能見
復次大慧菩薩摩訶薩凡所分別三昧神足說法之行是
等一切悉住如來二種神力大慧若菩薩摩訶薩離佛

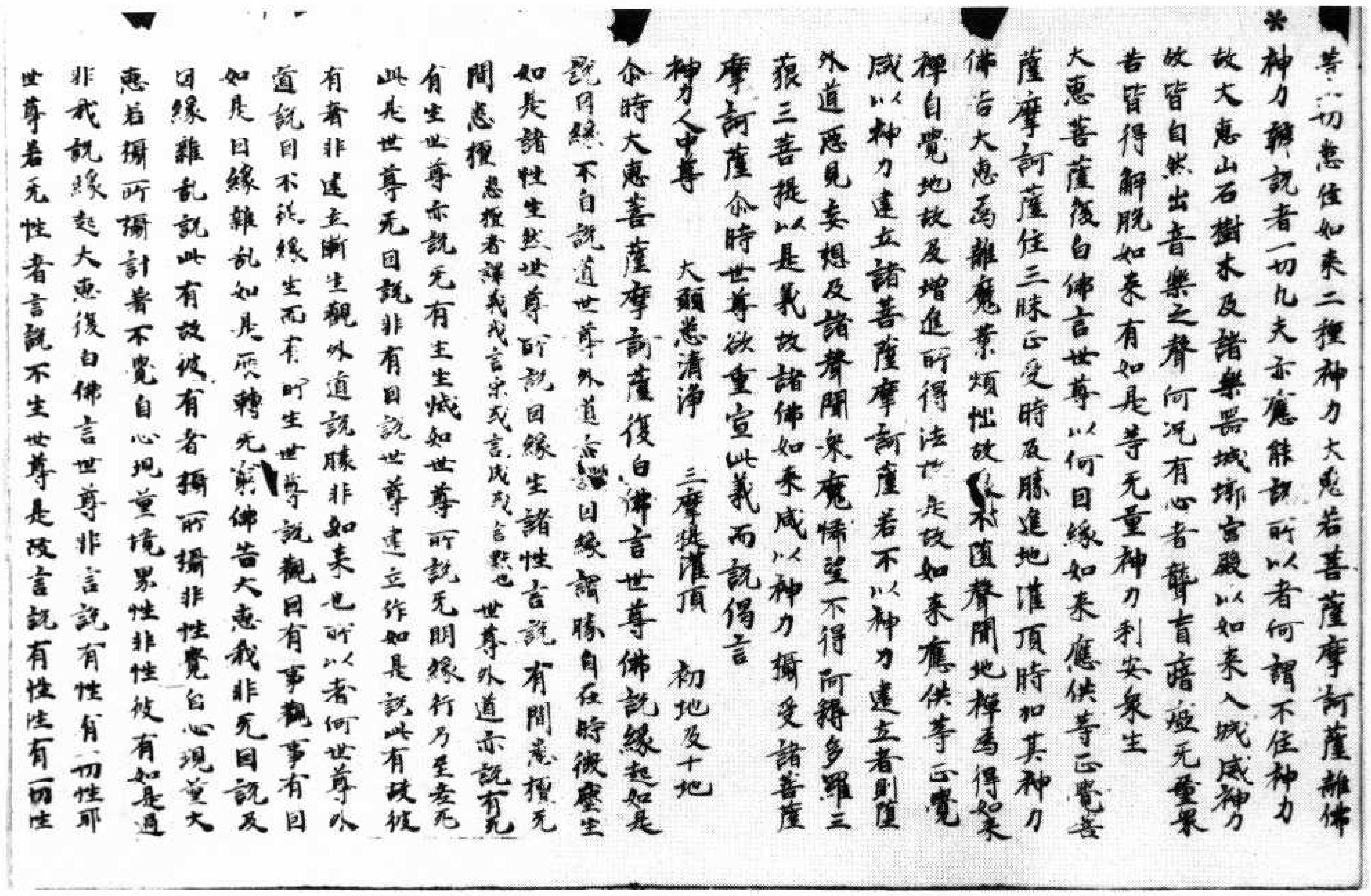

等一切惠住如來二種神力大惠若菩薩摩訶薩離佛*神力能說者一切凡夫亦應能說所以者何謂不住神力故大惠山石樹木及諸樂器城郭宮殿以如來入城威神力故皆自然出音樂之聲何況有心者聾盲瘖瘂无量衆苦皆得解脫如來有如是等无量神力利安衆生

大惠菩薩復白佛言世尊以何因緣如來應供等正覺菩薩摩訶薩住三昧正受時及勝進地灌頂時加其神力

佛告大惠為離魔業煩惱故及不墮聲聞地禪為得如來禪自覺地故及增進所得法故是故如來應供等正覺咸以神力建立諸菩薩摩訶薩若不以神力建立者則墮外道惡見妄想及諸聲聞衆魔希望不得阿耨多羅三藐三菩提以是義故諸佛如來咸以神力攝受諸菩薩摩訶薩尒時世尊欲重宣此義而說偈言

神力人中尊　大願悉清淨　三摩提灌頂　初地及十地

尒時大惠菩薩摩訶薩復白佛言世尊佛說緣起如是說因緣不自說道世尊外道亦說因緣謂勝自在時微塵生如是諸性生然世尊所說因緣生諸性言說有間悉檀无間悉檀（悉檀者譯義或言宗或言成或言黙也）世尊外道亦說有无有生世尊亦說无有生生烕如世尊所說无明緣行乃至老死此是世尊无因說非有因說世尊建立作如是說此有故彼有者非建立漸生觀外道說勝非如來也所以者何世尊外道說因不從緣生而有所生世尊說觀因有事觀事有因如是因緣雜亂如是展轉无窮佛告大惠我非无因說及因緣雜亂說此有故彼有者攝所攝非性覺自心現量大惠若攝所攝計著不覺自心現量境界性非性彼有如是過非我說緣起大惠復白佛言世尊非言說有性有一切性耶世尊若无性者言說不生世尊是故言說有性有一切性

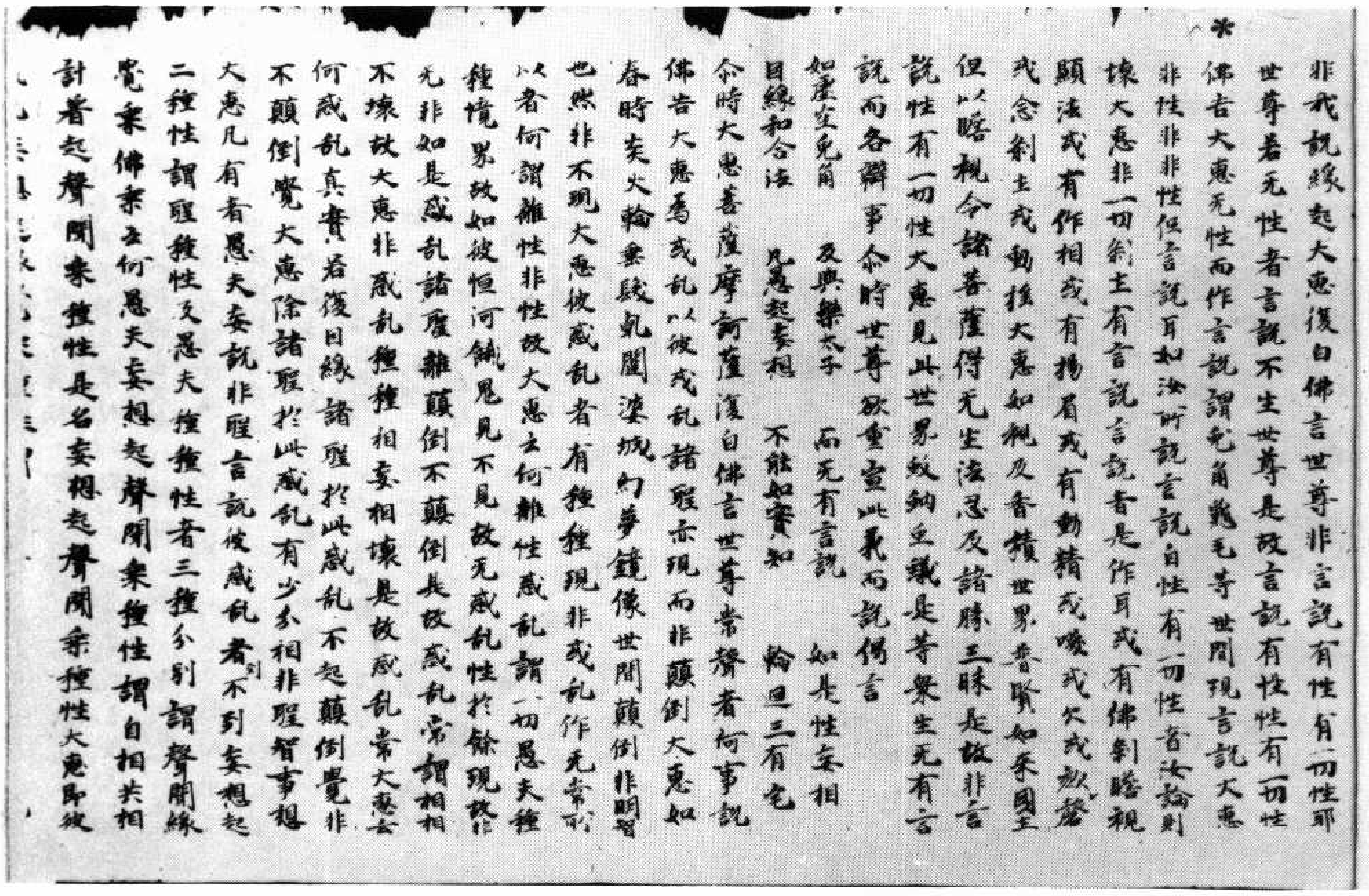

*非我說緣起大惠復白佛言世尊非言說有性有一切性耶世尊若无性者言說不生世尊是故言說有性有一切性

佛告大惠无性而作言說謂兔角龜毛等世間現言說大惠非性非非性但言說耳如汝所說言說自性有一切性者汝論則壞大惠非一切剎土有言說言說者是作耳或有佛剎瞻視顯法或有作相或有揚眉或有動精或笑或欠或謦欬或念剎土或動搖大惠如瞻視及香積世界普賢如來國土但以瞻視令諸菩薩得无生法忍及諸勝三昧是故非言說性有一切性大惠見此世界蚊蚋虫蟻是等衆生无有言說而各辦事尒時世尊欲重宣此義而說偈言

如虛空兔角　及與槃太子　而无有言說　如是性妄想
因緣和合法　凡愚起妄想　不能如實知　輪迴三有宅

尒時大惠菩薩摩訶薩復白佛言世尊常聲者何事說

佛告大惠為惑亂以彼惑亂諸聖亦現而非顛倒大惠如春時炎火輪垂髮乾闥婆城幻夢鏡像世間顛倒非明智也然非不現大惠彼惑亂者有種種現非惑亂作无常所以者何謂離性非性故大惠云何離性惑亂謂一切愚夫種種境界故如彼恒河餓鬼見不見故无惑亂性於餘現故作无非如是惑亂諸聖離顛倒不顛倒是故惑亂常謂相相不壞故大惠非惑亂種種相妄相壞是故惑亂常大惠云何惑亂真實若復因緣諸聖於此惑亂不起顛倒覺非不顛倒覺大惠除諸聖於此惑亂有少分想非聖智事想大惠凡有者愚夫妄說非聖言說彼惑亂者（到）不到妄想起二種性謂聖種性及愚夫種種性者三種分別謂聲聞緣覺乘佛乘云何愚夫妄想起聲聞乘種性謂自相共相計著起聲聞乘種性是名妄想起聲聞乘種性大惠即彼

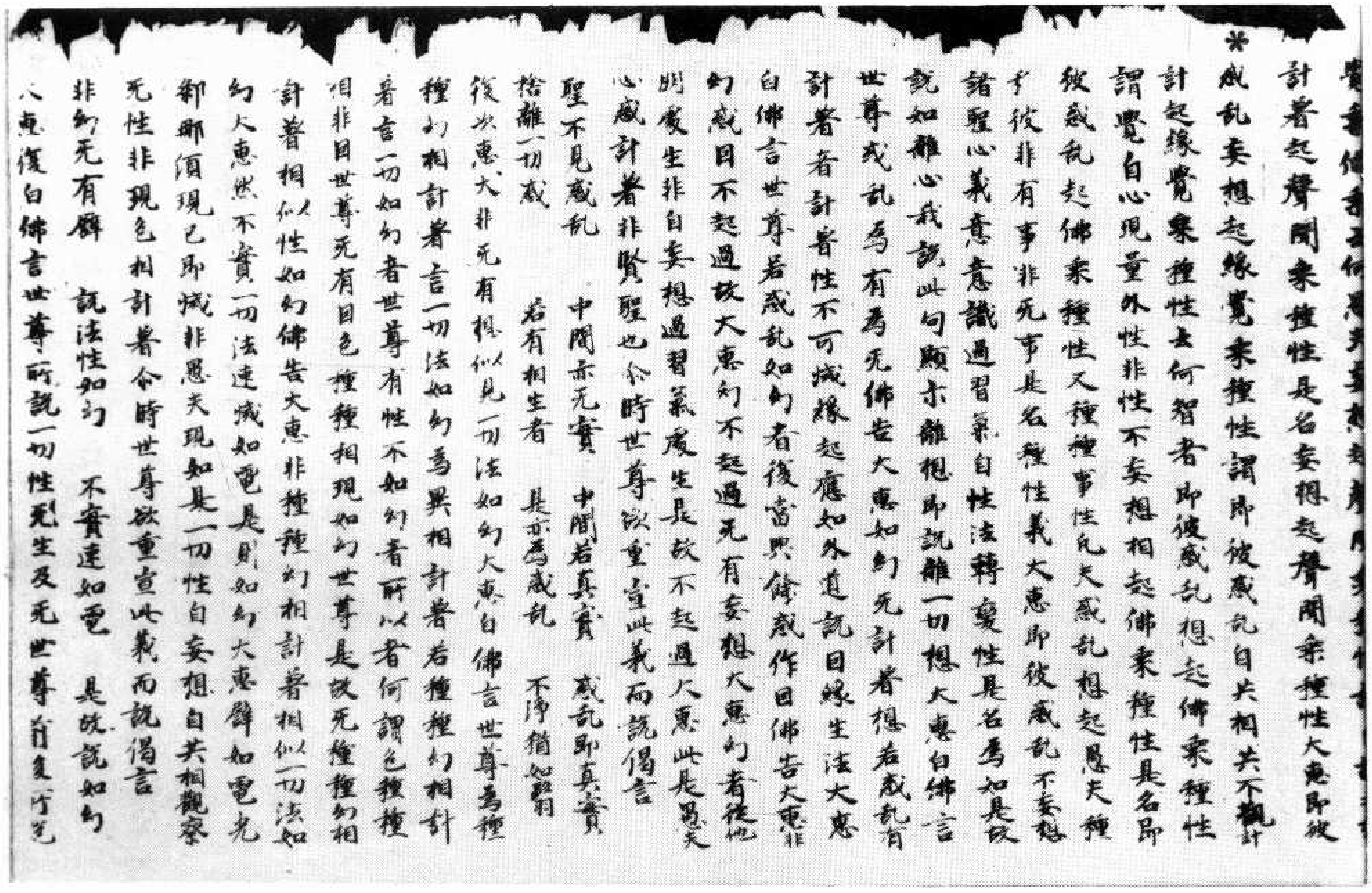

[illegible]計著起聲聞乘種性是名妄想起聲聞乘種性大恵即彼*惑亂妄想起緣覺乘種性謂即彼惑亂自共相不親計計起緣覺乘種性云何智者即彼惑亂想起佛乘種性謂覺自心現量外性非性不妄想相起佛乘種性是名即彼惑亂起佛乘種性又種種事性凡夫惑亂想起愚夫種々彼非有事非无事是名種性義大恵即彼惑亂不妄想諸聖心意意識過習氣自性法轉變性是名為如是故說如離心我說此句顯示離想即說離一切想大恵白佛言世尊或亂為有為无佛告大恵如幻无計著相若惑亂有計著者計著性不可滅緣起應如外道說因緣生法大恵白佛言世尊若惑亂如幻者復當與餘惑作因佛告大恵非幻惑因不起過故大恵幻不起過无有妄想大恵幻者從他明處生非自妄想過習氣處生是故不起過大恵此是愚夫心惑計著非賢聖也尒時世尊欲重宣此義而說偈言

聖不見惑亂　中間亦无實　中間若真實　惑亂即真實
捨離一切惑　若有相生者　是亦為惑亂　不淨猶如翳

復次恵、大非无有相似見一切法如幻大恵白佛言世尊為種種幻相計著言一切法如幻為異相計著若種種幻相計著言一切如幻者世尊有性不如幻者所以者何謂色種種相非因世尊无有因色種種相現如幻世尊是故无種種幻相計著相似性如幻佛告大恵非種種幻相計著相似一切法如幻大恵然不實一切法速滅如電是則如幻大恵譬如電光剎那頃現已即滅非愚夫現如是一切性自妄想自共相觀察无性非現色相計著尒時世尊欲重宣此義而說偈言

非幻无有譬　說法性如幻　不實速如電　是故說如幻

大恵復白佛言世尊所說一切性无生及无世尊前後所說

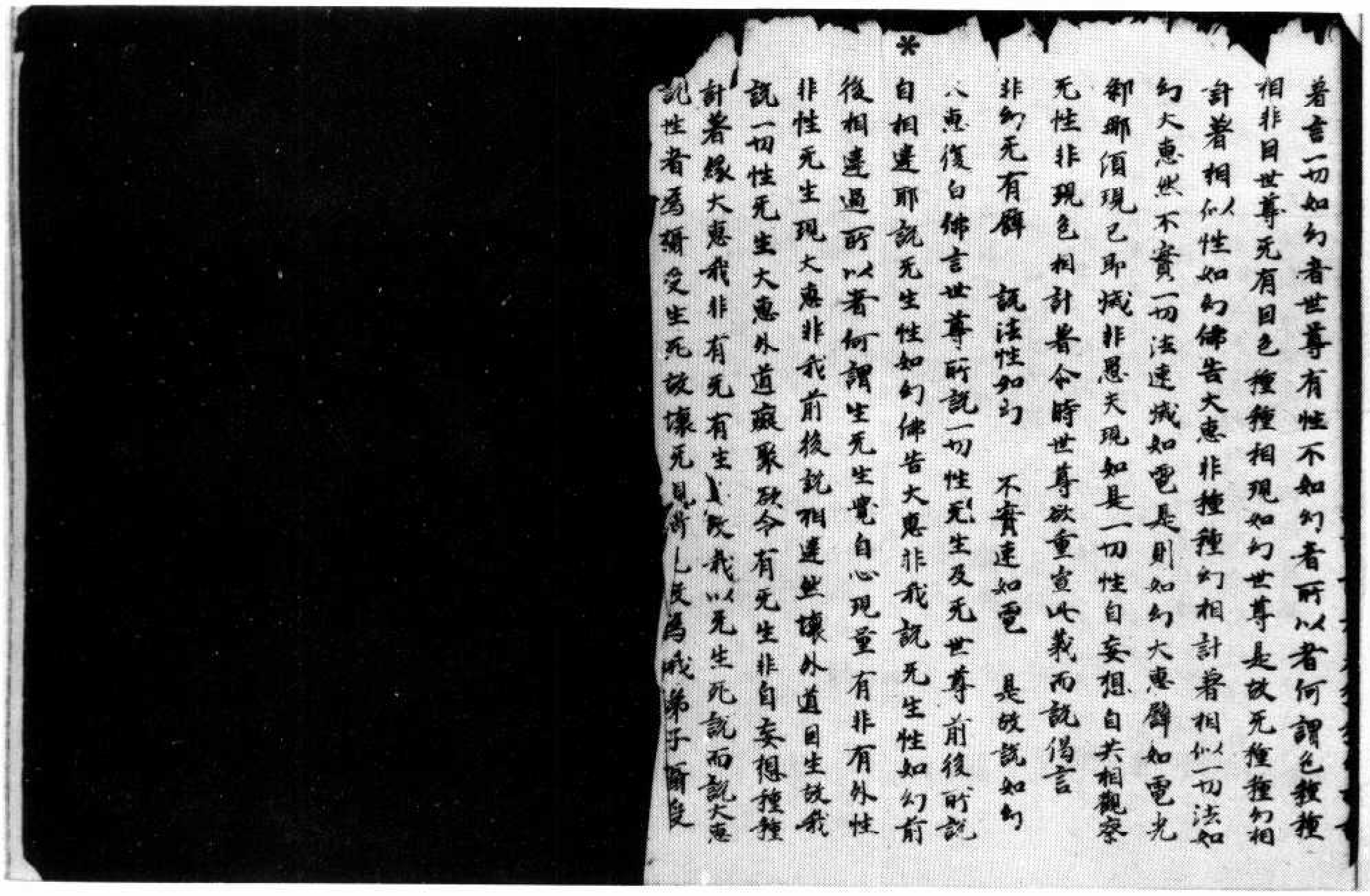

著言一切如幻者世尊有性不如幻者所以者何謂色種種相非因世尊无有因色種種相現如幻世尊是故无種種幻相計著相似性如幻佛告大恵非種種幻相計著相似一切法如幻大恵然不實一切法速滅如電是則如幻大恵譬如電光剎那頃現已即滅非愚夫現如是一切性自妄想自共相觀察无性非現色相計著尒時世尊欲重宣此義而說偈言

非幻无有譬　說法性如幻　不實速如電　是故說如幻

大恵復白佛言世尊所說一切性无生及无世尊前後所說*自相違耶說无生性如幻佛告大恵非我說无生性如幻前後相違過所以者何謂生无生覺自心現量有非有外性非性无生現大恵非我前後說相違然壞外道因生故我說一切性无生大恵外道癡聚欲令有无生非自妄想種種計著緣大恵我非有无有生、是故我以无生說而說大恵說性者為攝受生死故壞无見斷見故為我弟子攝受

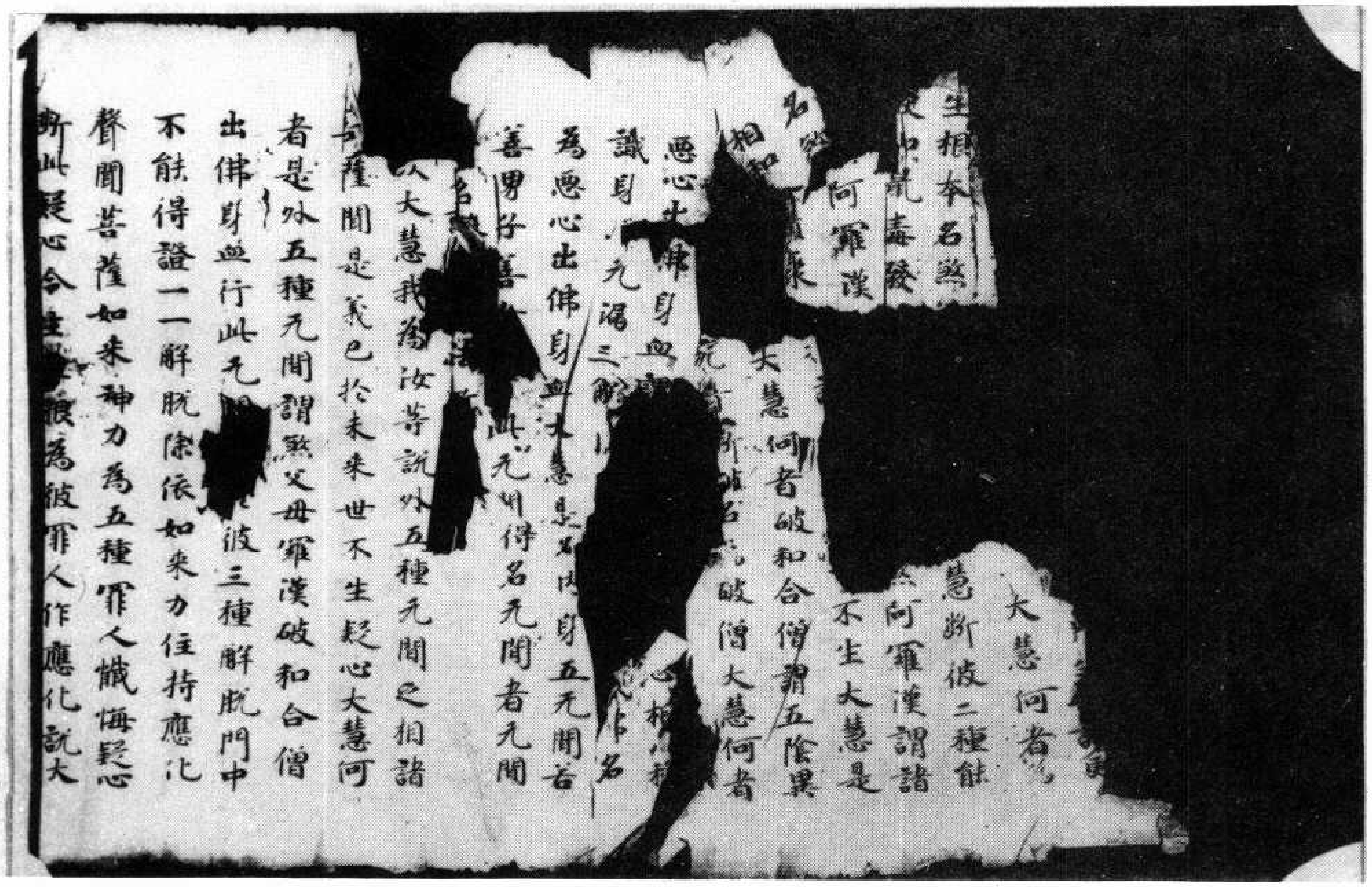

生根本名煞
[illegible]中説毒發
阿羅漢
名[illegible]
相和[illegible]聚
大慧何者
慧斷彼二種能
阿羅漢謂諸
不生大慧是
大慧何者破和合僧謂五陰異
[illegible]破僧大慧何者
惡心出佛身血
識身[illegible]无漏三[illegible]
為惡心出佛身血大慧[illegible]身五无間若
[illegible]此无間得名无間者无間
善男子善[illegible]
名[illegible]
人大慧我為汝等説外五種无間之相諸
菩薩聞是義已於未來世不生疑心大慧何
者是外五種无間謂殺父母羅漢破和合僧
出佛身血行此无[illegible]彼三種解脫門中
不能得證一一解脫除依如来力住持應化
聲聞菩薩如来神力為五種罪人懺悔疑心
斷此疑心令生[illegible]根為彼罪人作應化説大

北三三一號（呂九十）入楞伽經卷第五

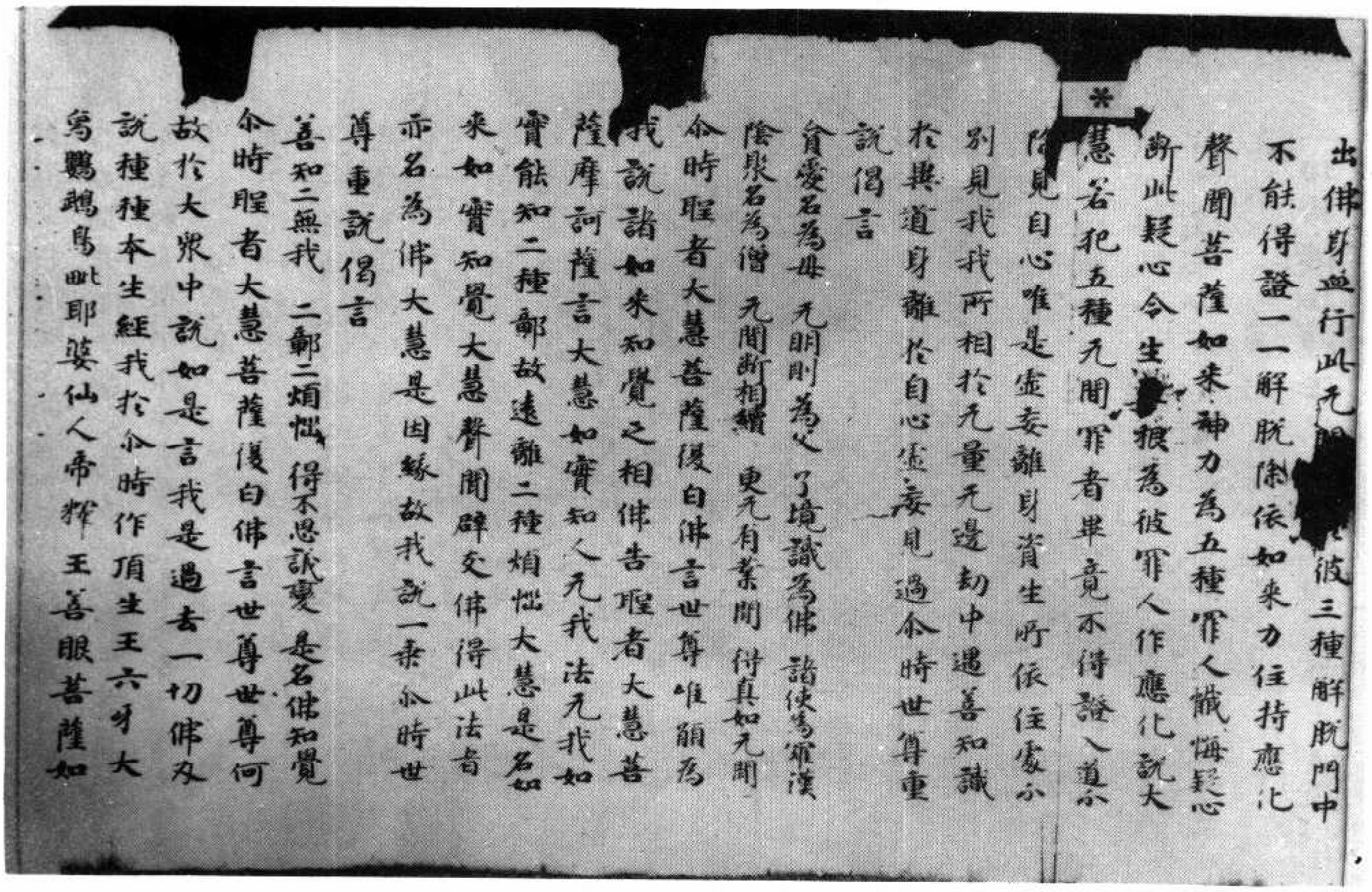

出佛身血行此无[illegible]彼三種解脫門中
不能得證一一解脫除依如来力住持應化
聲聞菩薩如来神力為五種罪人懺悔疑心
斷此疑心令生[illegible]根為彼罪人作應化説大
慧谷犯五種无間罪者畢竟不得證入道不
除見自心唯是虚妄離身資生所依住處不
別見我我所相於无量无邊劫中遇善知識
於異道身離於自心虚妄見過尒時世尊重
説偈言
貪愛名為母　无明則為父　了境識為佛　諸使為羅漢
陰聚名為僧　无間斷相續　更无有業間　得真如无間
尒時聖者大慧菩薩復白佛言世尊唯願為
我説諸如來知覺之相佛告聖者大慧菩
薩摩訶薩言大慧如實知人无我法无我如
實能知二種鄣故遠離二種煩惱大慧是名如
來如實知覺大慧聲聞辟支佛得此法者
亦名為佛大慧是因緣故我説一乘尒時世
尊重説偈言
善知二無我　二鄣二煩惱　得不思議變　是名佛知覺
尒時聖者大慧菩薩復白佛言世尊世尊何
故於大衆中説如是言我是過去一切佛及
説種種本生經我於尒時作頂生王六牙大
鳥鸚鵡鳥毗耶娑仙人帝釋王善眼菩薩如

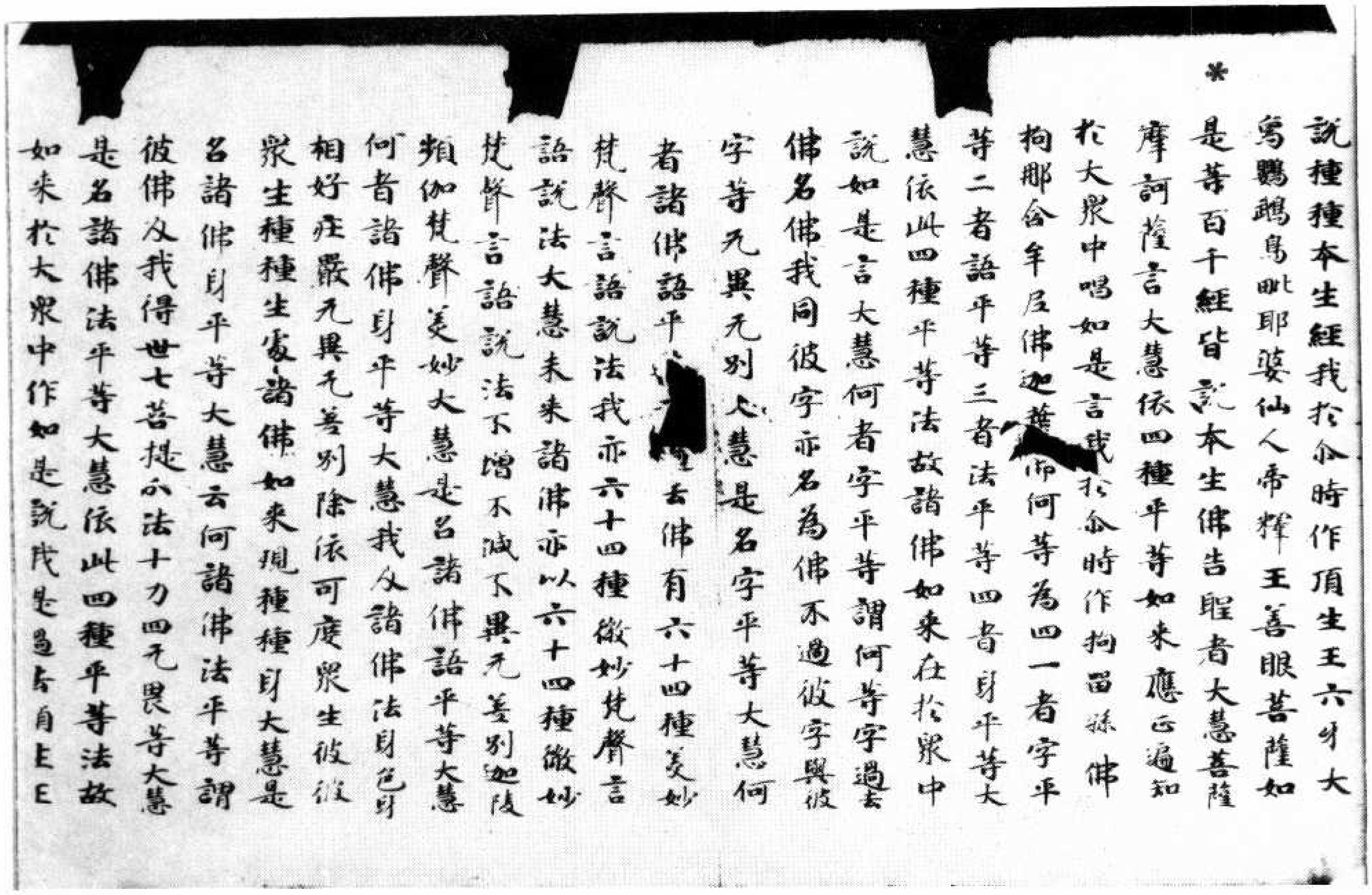

*

説種種本生経我於尒時作頂生王六牙大
象鸚鵡鳥毗耶婆仙人帝釋王善眼菩薩如
是等百千経皆説本生佛告聖者大慧菩薩
摩訶薩言大慧依四種平等如来應正遍知
於大衆中唱如是言我於尒時作拘留孫佛
拘那含牟尼佛迦葉佛何等爲四一者字平
等二者語平等三者法平等四者身平等大
慧依此四種平等法故諸佛如来在於衆中
説如是言大慧何者字平等謂何等字過去
佛名佛我同彼字亦名爲佛不過彼字與彼
字等无異无別大慧是名字平等大慧何
者諸佛語平[illegible]去佛有六十四種美妙
梵聲言語説法我亦六十四種微妙梵聲言
語説法大慧未来諸佛亦以六十四種微妙
梵聲言語説法不増不減不異无差別迦陵
頻伽梵聲美妙大慧是名諸佛語平等大慧
何者諸佛身平等大慧我及諸佛法身色身
相好荘嚴无異无差別除依可度衆生彼彼
衆生種種生處諸佛如来現種種身大慧是
名諸佛身平等大慧云何諸佛法平等謂
彼佛及我得卅七菩提分法十力四无畏等大慧
是名諸佛法平等大慧依此四種平等法故
如来於大衆中作如是説我是過去自上E

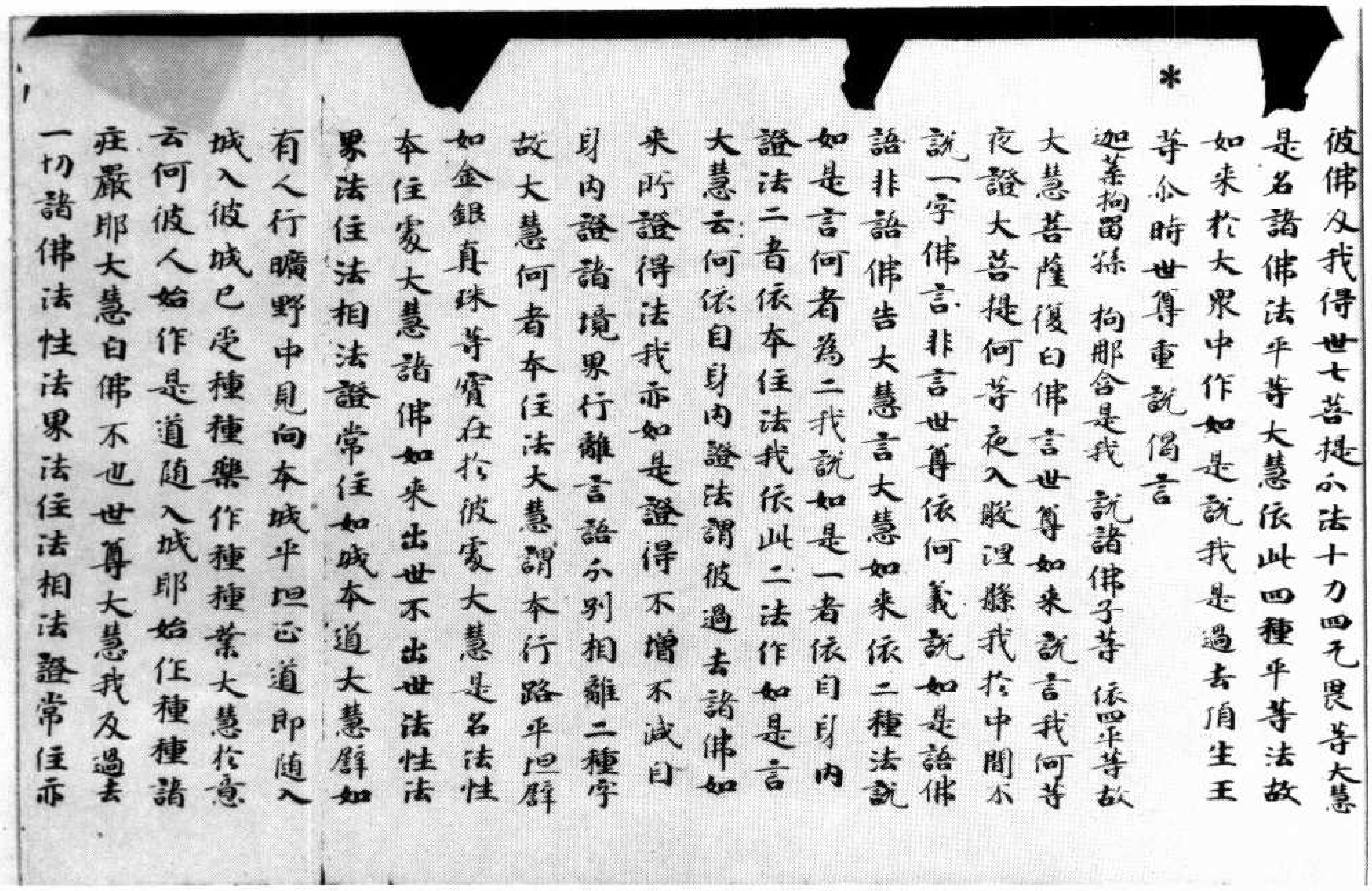

*

彼佛及我得卅七菩提分法十力四无畏等大慧
是名諸佛法平等大慧依此四種平等法故
如来於大衆中作如是説我是過去頂生王
等尒時世尊重説偈言
迦葉拘留孫　拘那含是我　説諸佛子等　依四平等故
大慧菩薩復白佛言世尊如来説言我何等
夜證大菩提何等夜入般涅槃我於中間不
説一字佛言非言世尊依何義説如是語佛
語非語佛告大慧言大慧如来依二種法説
如是言何者爲二我説如是一者依自身内
證法二者依本住法我依此二法作如是言
大慧云何依自身内證法謂彼過去諸佛如
来所證得法我亦如是證得不増不減自
身内證諸境界行離言語分別相離二種字
故大慧何者本住法大慧謂本行路平坦譬
如金銀眞珠等寶在於彼處大慧是名法性
本住處大慧諸佛如来出世不出世法性法
界法住法相法證常住如城本道大慧譬如
有人行曠野中見向本城平坦正道即随入
城入彼城已受種種樂作種種業大慧於意
云何彼人始作是道随入城耶始作種種諸
荘嚴耶大慧白佛不也世尊大慧我及過去
一切諸佛法性法界法住法相法證常住亦

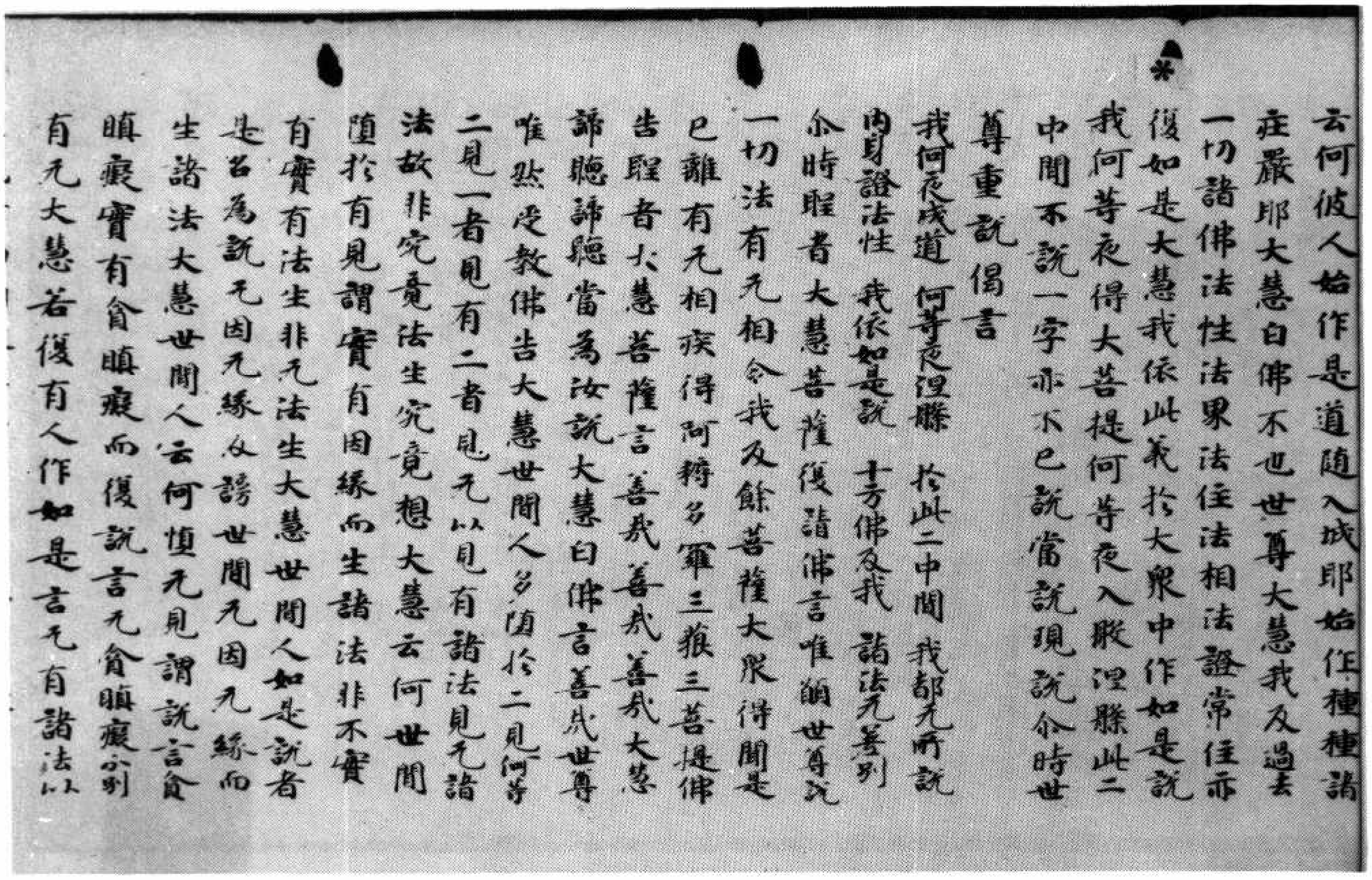

云何彼人始作是道隨入城邪始作種種諸
莊嚴邪大慧白佛不也世尊大慧我及過去
一切諸佛法性法界法住法相法證常住亦
復如是大慧我依此義於大眾中作如是說
我何等夜得大菩提何等夜入般涅槃此二
中間不說一字亦不已說當說現說尒時世
尊重說偈言
我何夜成道　何等夜涅槃　於此二中間　我都无所說
内身證法性　我依如是說　十方佛及我　諸法无差別
尒時聖者大慧菩薩復請佛言唯願世尊說
一切法有无相令我及餘菩薩大眾得聞是
已離有无相疾得阿耨多羅三藐三菩提佛
告聖者大慧菩薩言善哉善哉善哉大慧
諦聽諦聽當為汝說大慧白佛言善哉世尊
唯然受教佛告大慧世間人多墮於二見何等
二見一者見有二者見无以見有諸法見无諸
法故非究竟法生究竟想大慧云何世間
墮於有見謂實有因緣而生諸法非不實
有實有法生非无法生大慧世間人如是說者
是名為說无因无緣及謗世間无因无緣而
生諸法大慧世間人云何墮无見謂說言貪
瞋癡實有貪瞋癡而復說言无貪瞋癡分別
有无大慧若復有人作如是言无有諸法以

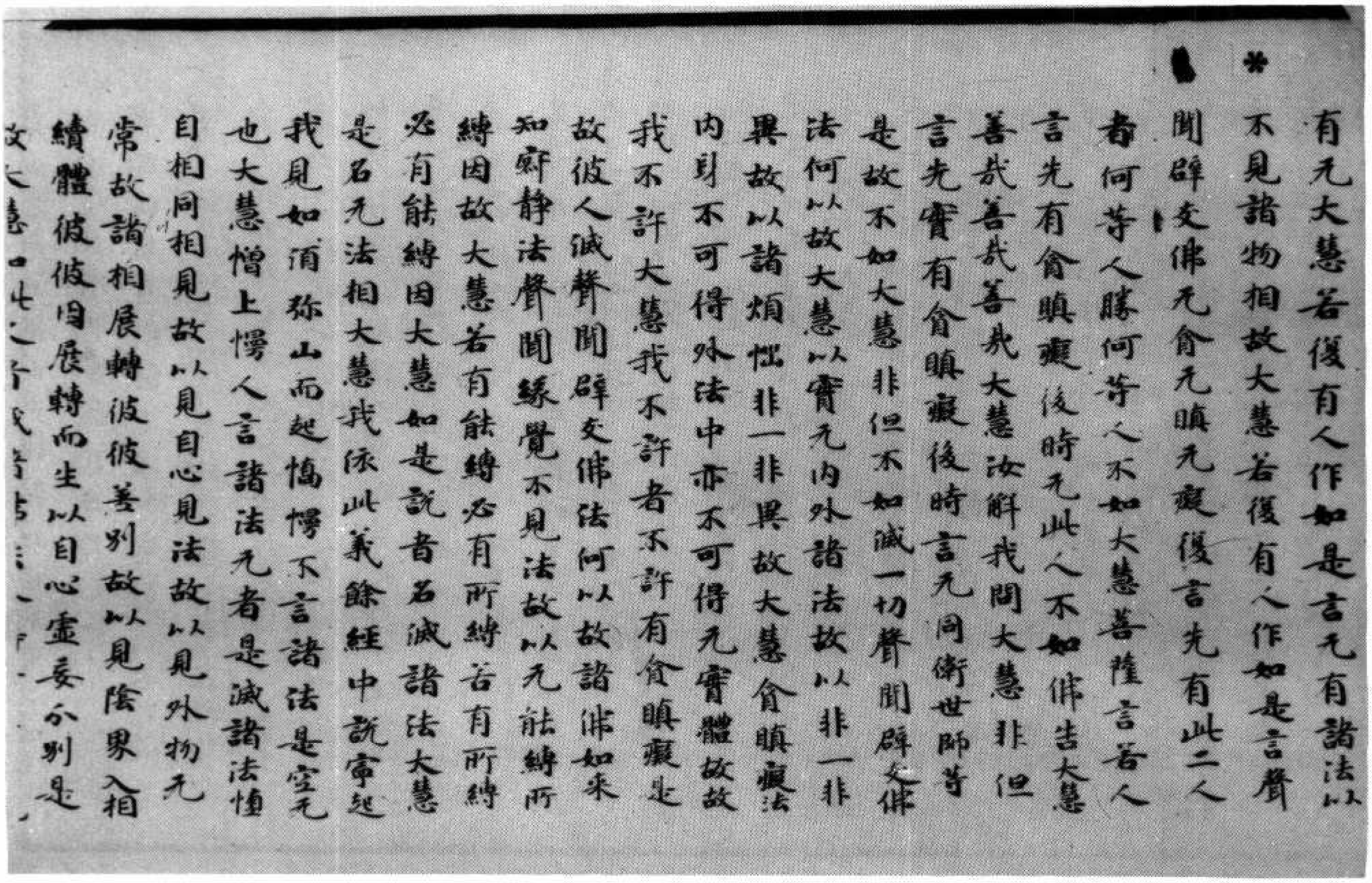

有无大慧若復有人作如是言无有諸法以
不見諸物相故大慧若復有人作如是言聲
聞辟支佛无貪无瞋无癡復言先有此二人
者何等人勝何等人不如大慧菩薩言若人
言先有貪瞋癡後時无此人不如佛告大慧
善哉善哉善哉大慧汝解我問大慧非但
言先實有貪瞋癡後時言无同衛世師等
是故不如大慧非但不如滅一切聲聞辟支佛
法何以故大慧以實无内外諸法故以非一非
異故以諸煩惱非一非異故大慧貪瞋癡法
内身不可得外法中亦不可得无實體故
我不許大慧我不許者不許有貪瞋癡是
故彼人滅聲聞辟支佛法何以故諸佛如來
知寂静法聲聞緣覺不見法故以无能縛所
縛因故大慧若有能縛必有所縛若有所縛
必有能縛因大慧如是說者名滅諸法大慧
是名无法相大慧我依此義餘經中說寧起
我見如須弥山而起憍慢不言諸法是空无
也大慧憎上慢人言諸法无者是滅諸法墮
自相同相見故以見自心見法故以見外物无
常故諸相展轉彼彼差別故以見陰界入相
續體彼彼因展轉而生以自心虛妄分別是
[illegible]

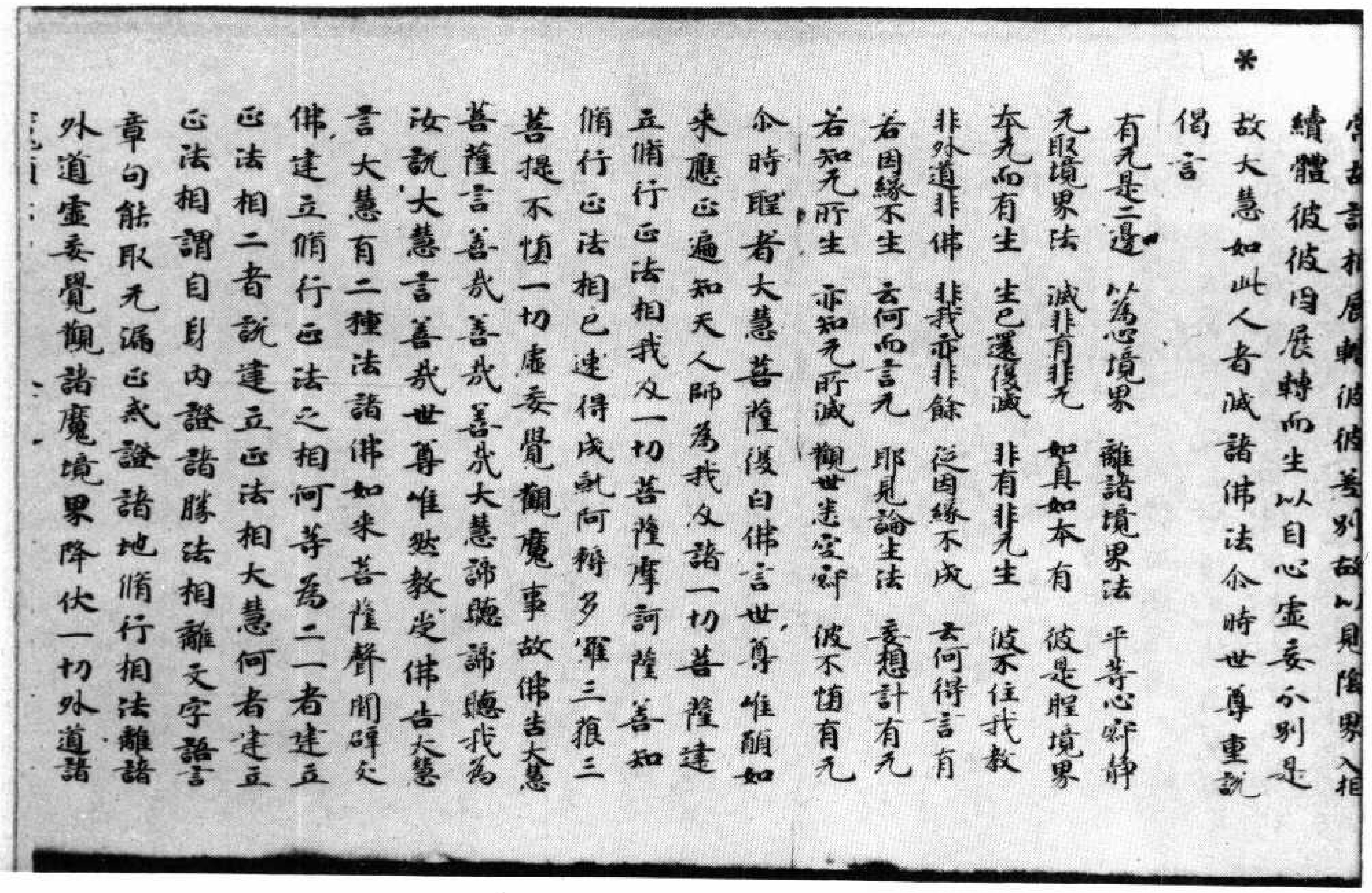

*

常故計相展轉彼彼差別故以見陰界入相
續體彼彼因展轉而生以自心虛妄分別是
故大慧如此人者滅諸佛法尒時世尊重說
偈言

有无是二邊　乃至心境界　離諸境界法　平等心寂靜
无取境界法　滅非有非无　如真如本有　彼是聖境界
本无而有生　生已還復滅　非有非无生　彼不住我教
非外道非佛　非我亦非餘　從因緣不成　云何得言有
若因緣不生　云何而言无　邪見論生法　妄想計有无
若知无所生　亦知无所滅　觀世悉空寂　彼不墮有无

尒時聖者大慧菩薩復白佛言世尊唯願如
來應正遍知天人師為我及諸一切菩薩建
立脩行正法相我及一切菩薩摩訶薩善知
脩行正法相已速得成就阿耨多羅三藐三
菩提不墮一切虛妄覺觀魔事故佛告大慧
菩薩言善哉善哉善哉大慧諦聽諦聽我為
汝說大慧言善哉世尊唯然受教佛告大慧
言大慧有二種法諸佛如來菩薩聲聞辟支
佛建立脩行正法之相何等為二一者建立
正法相二者說建立正法相大慧何者建立
正法相謂自身內證諸勝法相離文字語言
章句能取无漏正戒證諸地脩行相法離諸
外道虛妄覺觀諸魔境界降伏一切外道諸

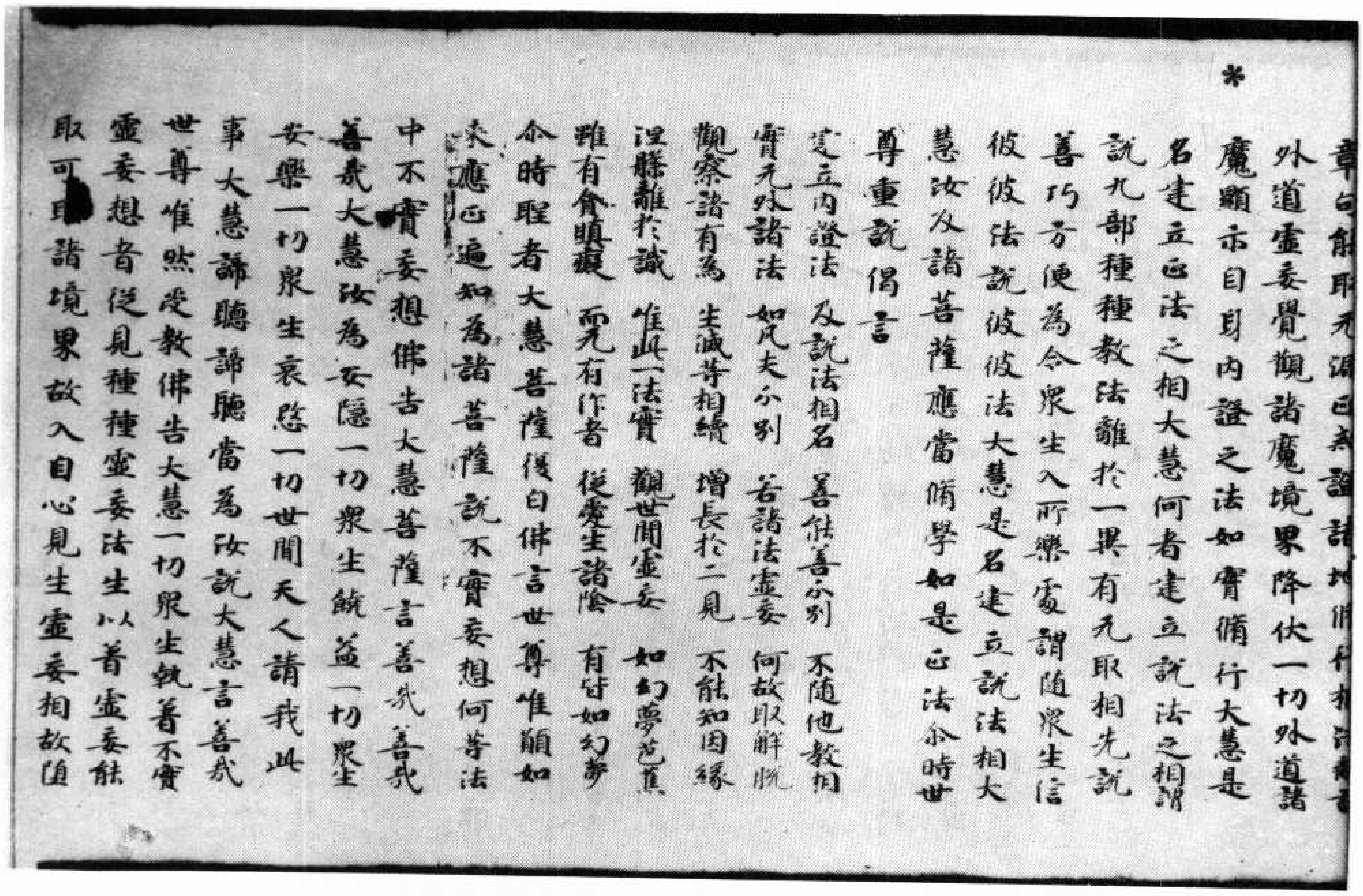

*

章句能取无漏正戒證諸地脩行相法離諸
外道虛妄覺觀諸魔境界降伏一切外道諸
魔顯示自身內證之法如實脩行大慧是
名建立正法之相大慧何者建立說法之相謂
說九部種種教法離於一異有无取相先說
善巧方便為令眾生入所樂處謂隨眾生信
彼彼法說彼彼法大慧是名建立說法相大
慧汝及諸菩薩應當脩學如是正法尒時世
尊重說偈言

建立內證法　及說法相名　善能善分別　不隨他教相
實无外諸法　如凡夫分別　若諸法虛妄　何故取解脫
觀察諸有為　生滅等相續　增長於二見　不能知因緣
涅槃離於識　唯此一法實　觀世間虛妄　如幻夢芭蕉
雖有貪瞋癡　而无有作者　從愛生諸陰　有皆如幻夢

尒時聖者大慧菩薩復白佛言世尊唯願如
來應正遍知為諸菩薩說不實妄想何等法
中不實妄想佛告大慧菩薩言善哉善哉
善哉大慧汝為安隱一切眾生饒益一切眾生
安樂一切眾生哀愍一切世間天人請我此
事大慧諦聽諦聽當為汝說大慧言善哉
世尊唯然受教佛告大慧一切眾生執著不實
虛妄想者從見種種虛妄法生以著虛妄能
取可取諸境界故入自心見生虛妄相故墮

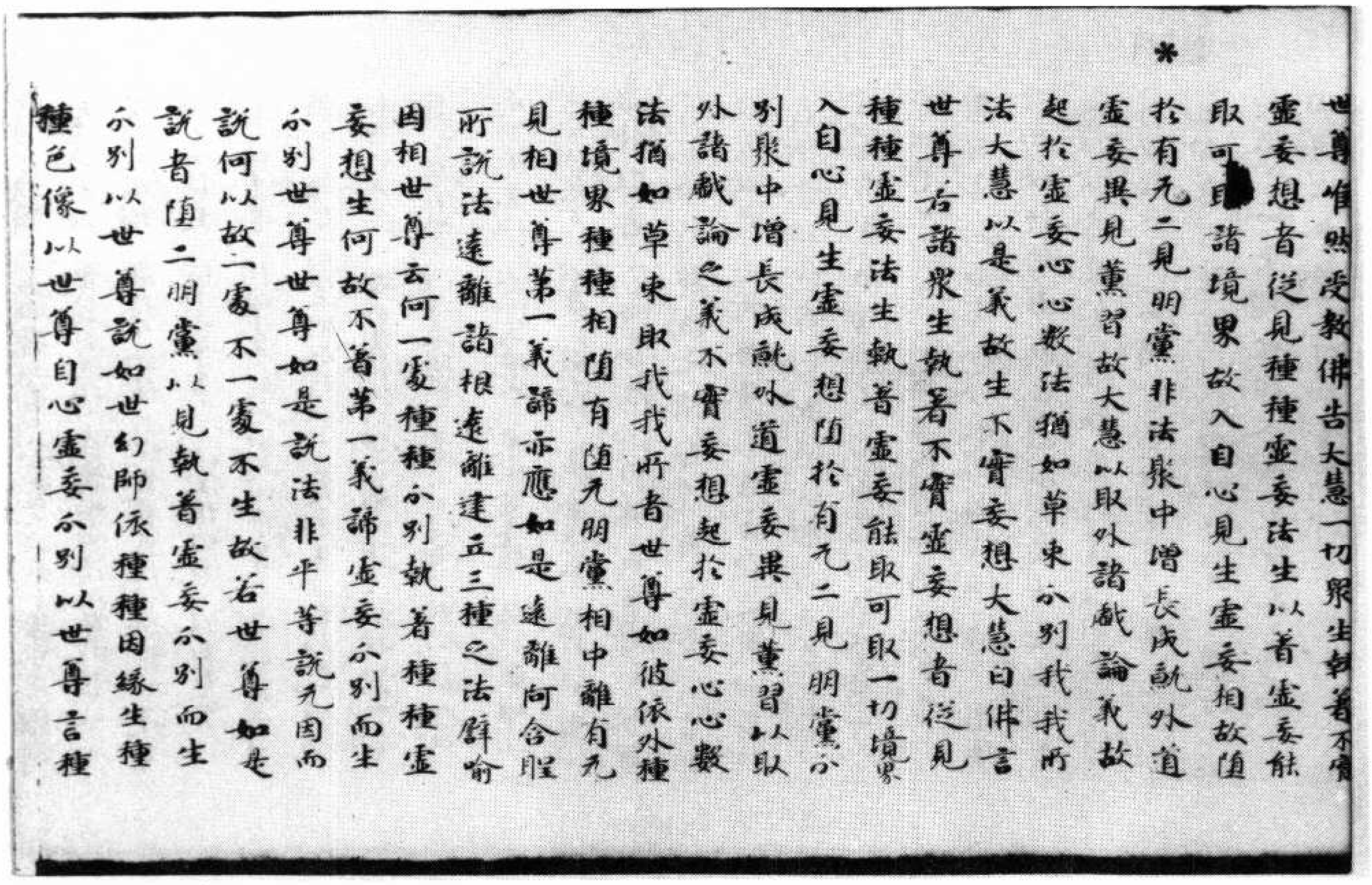

世尊惟然受教佛告大慧一切衆生執着不實虛妄想者從見種種虛妄法生以着虛妄能取可[illegible]諸境界故入自心見生虛妄相故隨於有无二見明黨非法衆中增長成熟外道虛妄異見薰習故大慧以取外諸戲論義故起於虛妄心心數法猶如草束分別我我所法大慧以是義故生不實妄想大慧白佛言世尊若諸衆生執著不實虛妄想者從見種種虛妄法生執著虛妄能取可取一切境界入自心見生虛妄想隨於有无二見朋黨分別衆中增長成熟外道虛妄異見薰習以取外諸戲論之義不實妄想起於虛妄心心數法猶如草束取我我所者世尊如彼依外種種境界種種相隨有隨无明黨相中離有无見相世尊第一義諦亦應如是遠離向含胜所說法遠離諸根遠離建立三種之法譬喻因相世尊云何一處種種分別執著種種虛妄想生何故不著第一義諦虛妄分別而生分別世尊世尊如是說法非平等說无因而說何以故一處不一處不生故若世尊如是說者隨二朋黨以見執著虛妄分別而生分別以世尊說如世幻師依種種因緣生種種色像以世尊自心虛妄分別以世尊言種

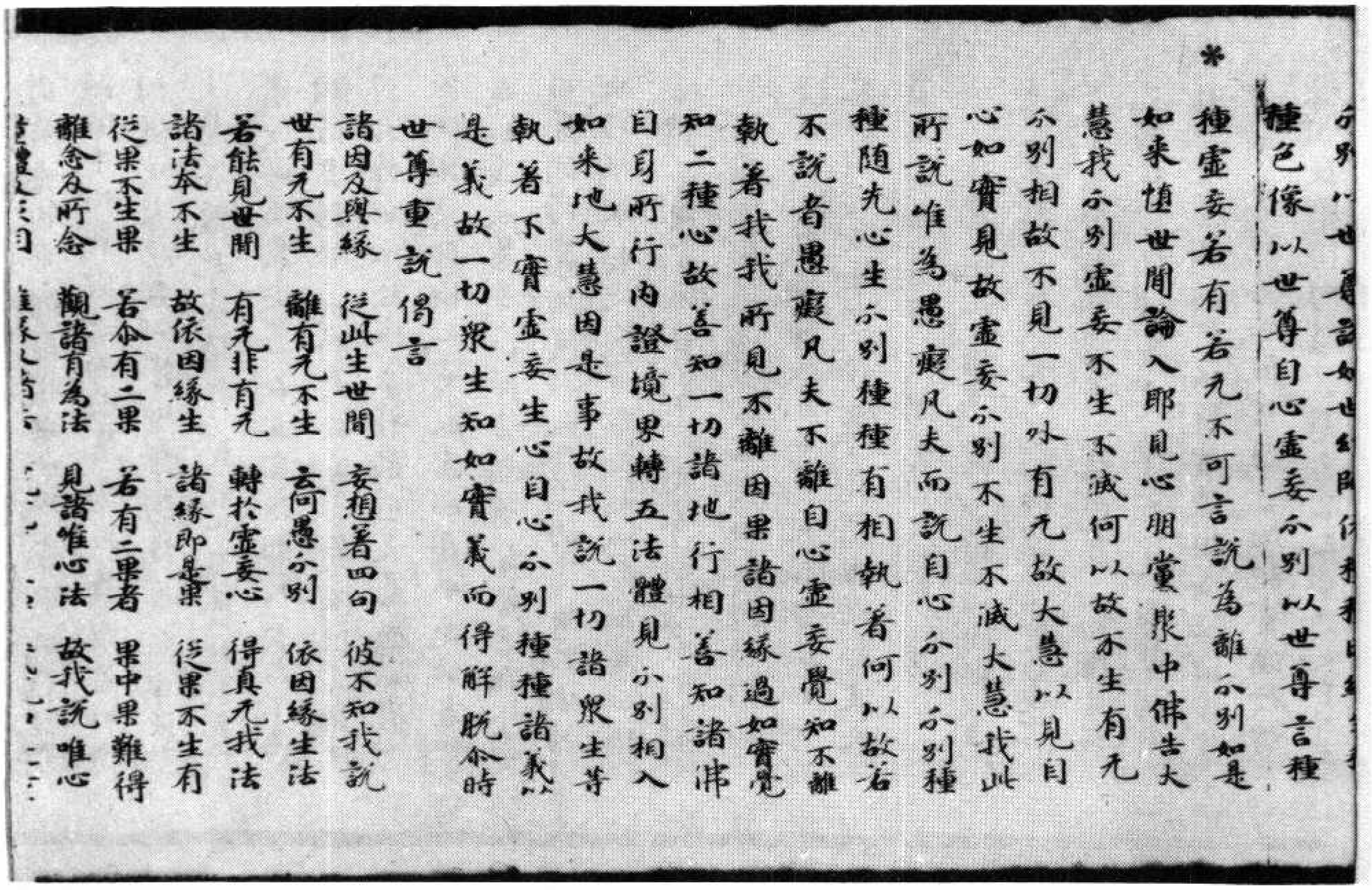

種色像以世尊自心虛妄分別以世尊言種種虛妄若有若无不可言說為離分別如是如来慎世間論入耶見心朋黨衆中佛告大慧我分別虛妄不生不滅何以故不生有无分別相故不見一切外有无故大慧以見自心如實見故虛妄分別不生不滅大慧我此所說唯為愚癡凡夫而說自心分別分別種種隨先心生分別種種有相執着何以故若不說者愚癡凡夫不離自心虛妄覺知不離執着我我所見不離因果諸因緣過如實覺知二種心故善知一切諸地行相善知諸佛自身所行內證境界轉五法體見分別相入如来地大慧因是事故我說一切諸衆生等執着不實虛妄生心自心分別種種諸義以是義故一切衆生知如實義而得解脫介時世尊重說偈言

諸因及與緣　從此生世間　妄想著四句　彼不知我說
世有无不生　離有无不生　云何愚分別　依因緣生法
若能見世間　有无非有无　轉於虛妄心　得真无我法
諸法本不生　故依因緣生　諸緣即是果　從果不生有
從果不生果　若介有二果　若有二果者　果中果難得
離念及所念　觀諸有為法　見諸唯心法　故我說唯心

[illegible]

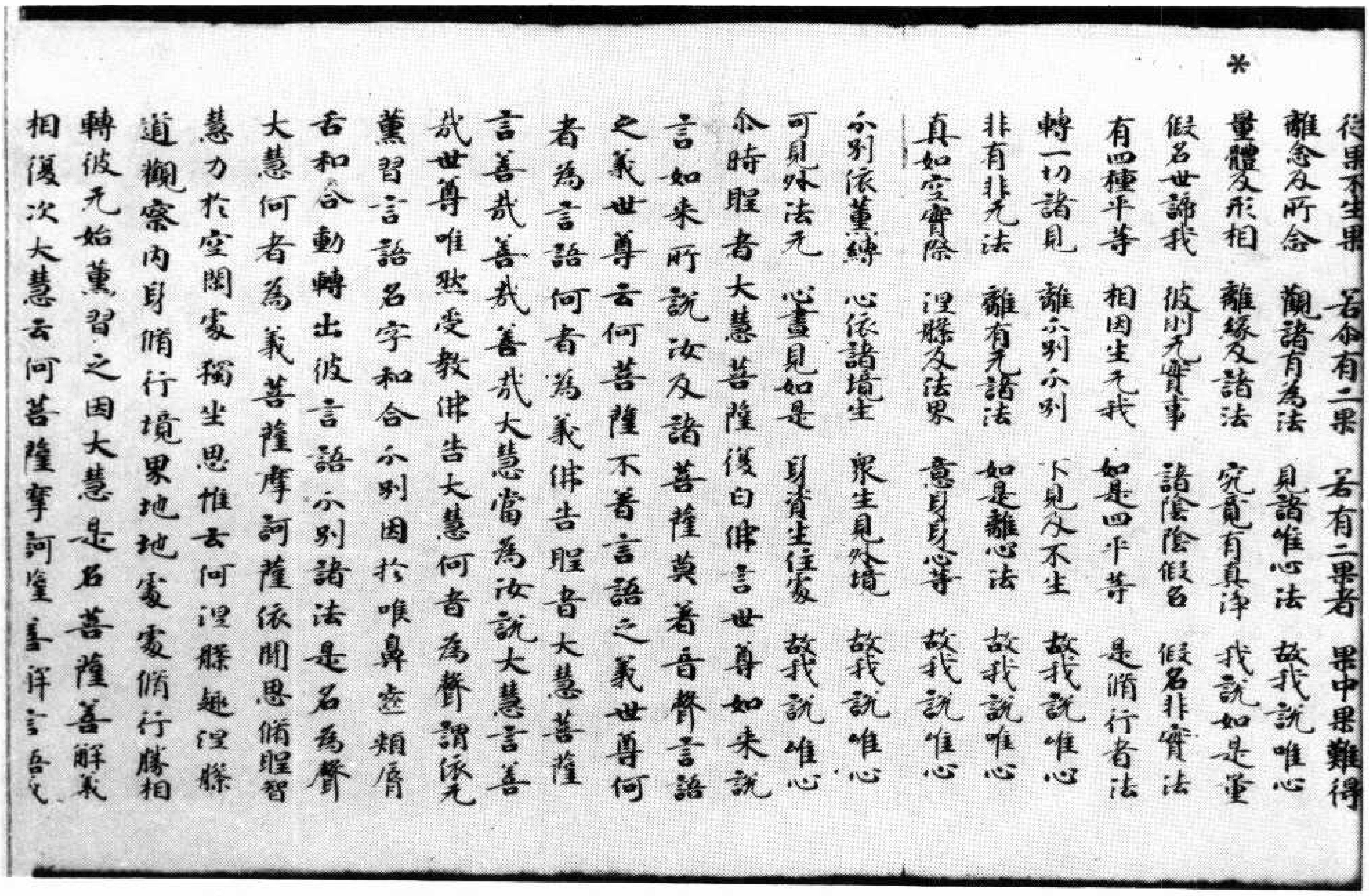

*

從果不生果　若今有二果　若有二果者　果中果難得
離念及所念　觀諸有為法　見諸唯心法　故我說唯心
量體及形相　離緣及諸法　究竟有真淨　我說如是量
假名世諦我　彼則无實事　諸陰陰假名　假名非實法
有四種平等　相因生无我　如是四平等　是脩行者法
轉一切諸見　離分別分別　不見及不生　故我說唯心
非有非无法　離有无諸法　如是離心法　故我說唯心
真如空實際　涅槃及法界　意身身心等　故我說唯心
分別依熏縛　心依諸境生　眾生見外境　故我說唯心
可見外法无　心畫見如是　身資生住處　故我說唯心
尒時聖者大慧菩薩復白佛言世尊如來說
言如來所說汝及諸菩薩莫著音聲言語
之義世尊云何菩薩不著言語之義世尊何
者為言語何者為義佛告聖者大慧菩薩
言善哉善哉善哉大慧當為汝說大慧言善
哉世尊唯然受教佛告大慧何者為聲謂依无
熏習言語名字和合分別因於喉鼻齒頰脣
舌和合動轉出彼言語分別諸法是名為聲
大慧何者為義菩薩摩訶薩依聞思脩聖智
慧力於空閑處獨坐思惟云何涅槃趣涅槃
道觀察內身脩行境界地地處處脩行勝相
轉彼无始熏習之因大慧是名菩薩善解義
相復次大慧云何菩薩摩訶薩善解言語義

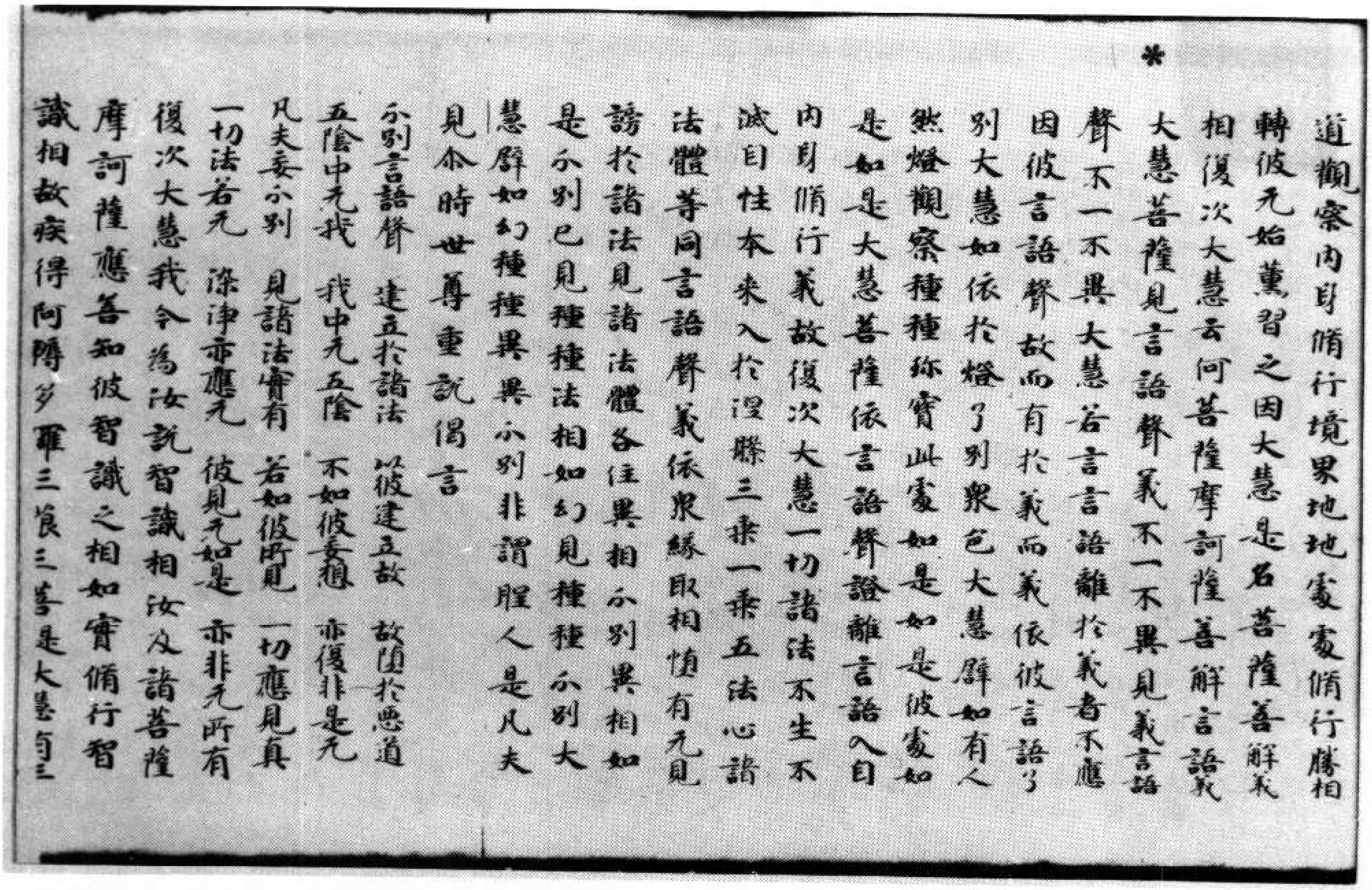

*

道觀察內身脩行境界地地處處脩行勝相
轉彼无始熏習之因大慧是名菩薩善解義
相復次大慧云何菩薩摩訶薩善解言語義
大慧菩薩見言語聲義不一不異見義言語
聲不一不異大慧若言言語離於義者不應
因彼言語聲故而有於義而義依彼言語了
別大慧如依於燈了別眾色大慧譬如有人
然燈觀察種種珍寶此處如是如是彼處如
是如是大慧菩薩依言語聲證離言語入自
內身脩行義故復次大慧一切諸法不生不
滅自性本來入於涅槃三乘一乘五法心諸
法體等同言語聲義依眾緣取相墮有无見
謗於諸法見諸法體各住異相分別異相如
是分別已見種種法相如幻見種種分別大
慧譬如幻種種異異分別非謂聖人是凡夫
見尒時世尊重說偈言
分別言語聲　建立於諸法　以彼建立故　故墮於惡道
五陰中无我　我中无五陰　不如彼妄想　亦復非是无
凡夫妄分別　見諸法實有　若如彼所見　一切應見真
一切法若无　染淨亦應无　彼見无如是　亦非无所有
復次大慧我今為汝說智識相汝及諸菩薩
摩訶薩應善知彼智識之相如實脩行智
識相故疾得阿耨多羅三藐三菩提大慧智有三

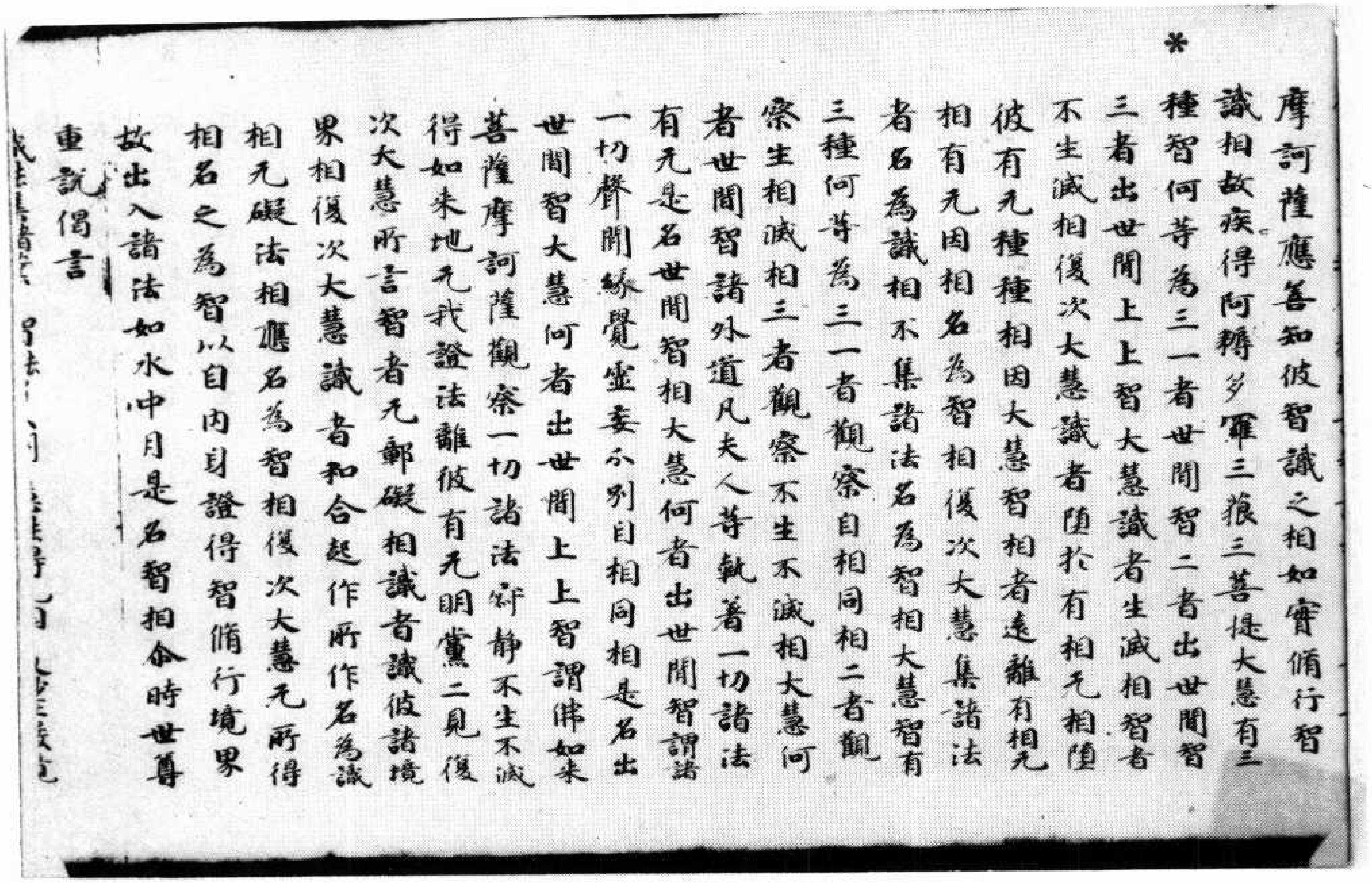

*

摩訶薩應善知彼智識之相如實脩行智
識相故疾得阿耨多羅三藐三菩提大慧有三
種智何等為三一者世間智二者出世間智
三者出世間上上智大慧識者生滅相智者
不生滅相復次大慧識者墮於有相无相墮
彼有无種種相因大慧智相者遠離有相无
相有无因相名為智相復次大慧集諸法
者名為識相不集諸法名為智相大慧智有
三種何等為三一者觀察自相同相二者觀
察生相滅相三者觀察不生不滅相大慧何
者世間智諸外道凡夫人等執著一切諸法
有无是名世間智大慧何者出世間智謂諸
一切聲聞緣覺虛妄分別自相同相是名出
世間智大慧何者出世間上上智謂佛如來
菩薩摩訶薩觀察一切諸法寂靜不生不滅
得如來地无我證法離彼有无朋黨二見復
次大慧所言智者无鄣礙相識者識彼諸境
界相復次大慧識者和合起作所作名為識
相无礙法相應名為智相復次大慧无所得
相名之為智以自內身證得智脩行境界
故出入諸法如水中月是名智相尒時世尊
重說偈言
[illegible]

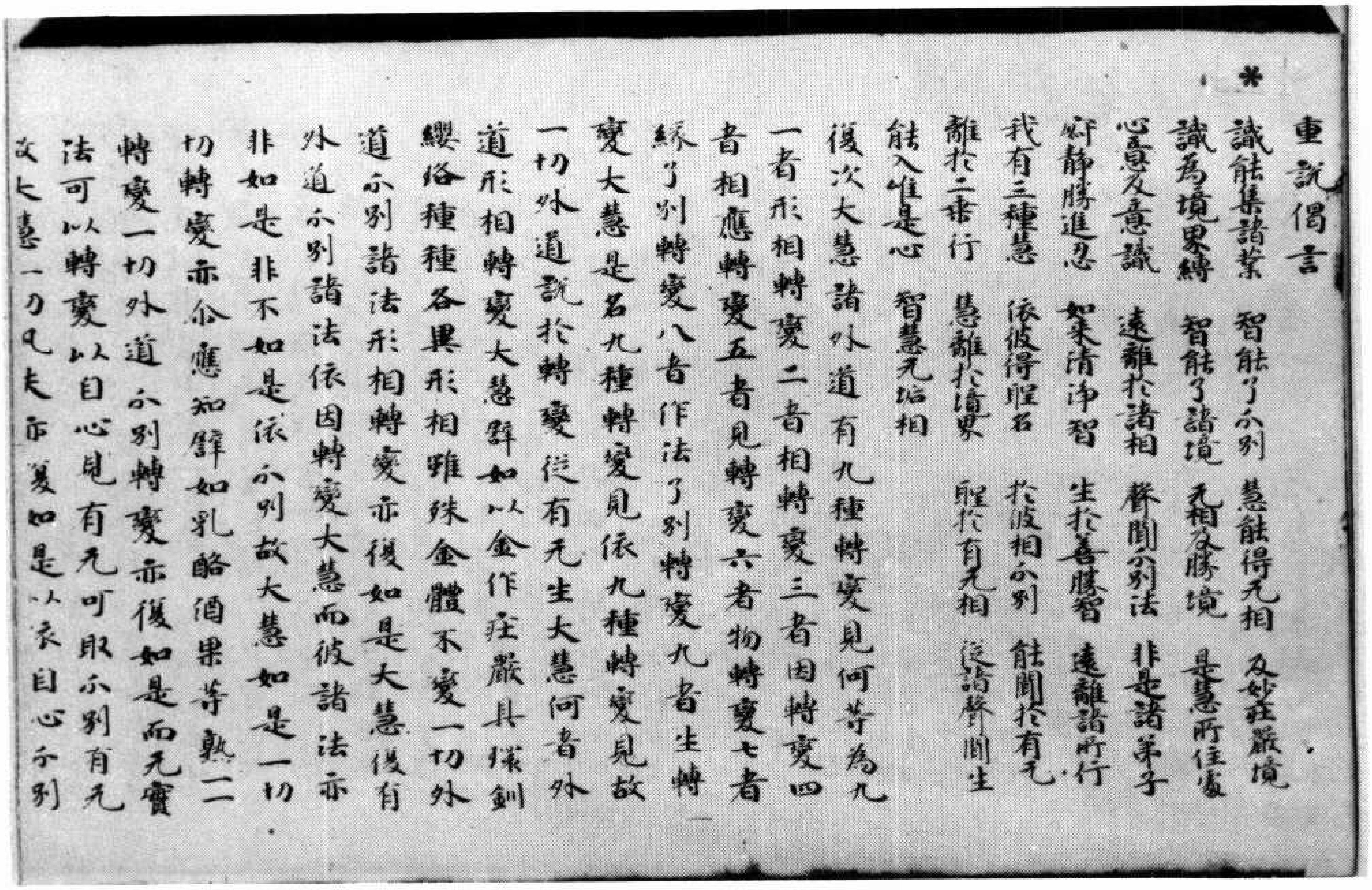

*

重說偈言
識能集諸業　智能了分別　慧能得无相　及妙莊嚴境
識為境界縛　智能了諸境　无相及勝境　是慧所住處
心意及意識　遠離於諸相　聲聞分別法　非是諸弟子
寂靜勝進忍　如來清淨智　生於善勝智　遠離諸所行
我有三種慧　依彼得聖名　於彼相分別　能聞於有无
離於二乘行　慧離於境界　聖於有无相　從諸聲聞生
能入唯是心　智慧无垢相
復次大慧諸外道有九種轉變見何等為九
一者形相轉變二者相轉變三者因轉變四
者相應轉變五者見轉變六者物轉變七者
緣了別轉變八者作法了別轉變九者生轉
變大慧是名九種轉變見依九種轉變見故
一切外道說於轉變從有无生大慧何者外
道形相轉變大慧譬如以金作莊嚴具環釧
瓔珞種種各異形相雖殊金體不變一切外
道分別諸法形相轉變亦復如是大慧復有
外道分別諸法依因轉變大慧而彼諸法亦
非如是非不如是依分別故大慧如是一切
切轉變亦尒應知譬如乳酪酒果等熟二
轉變一切外道分別轉變亦復如是而无實
法可以轉變以自心見有无可取分別有无
故大慧一切凡夫亦復如是以依自心分別

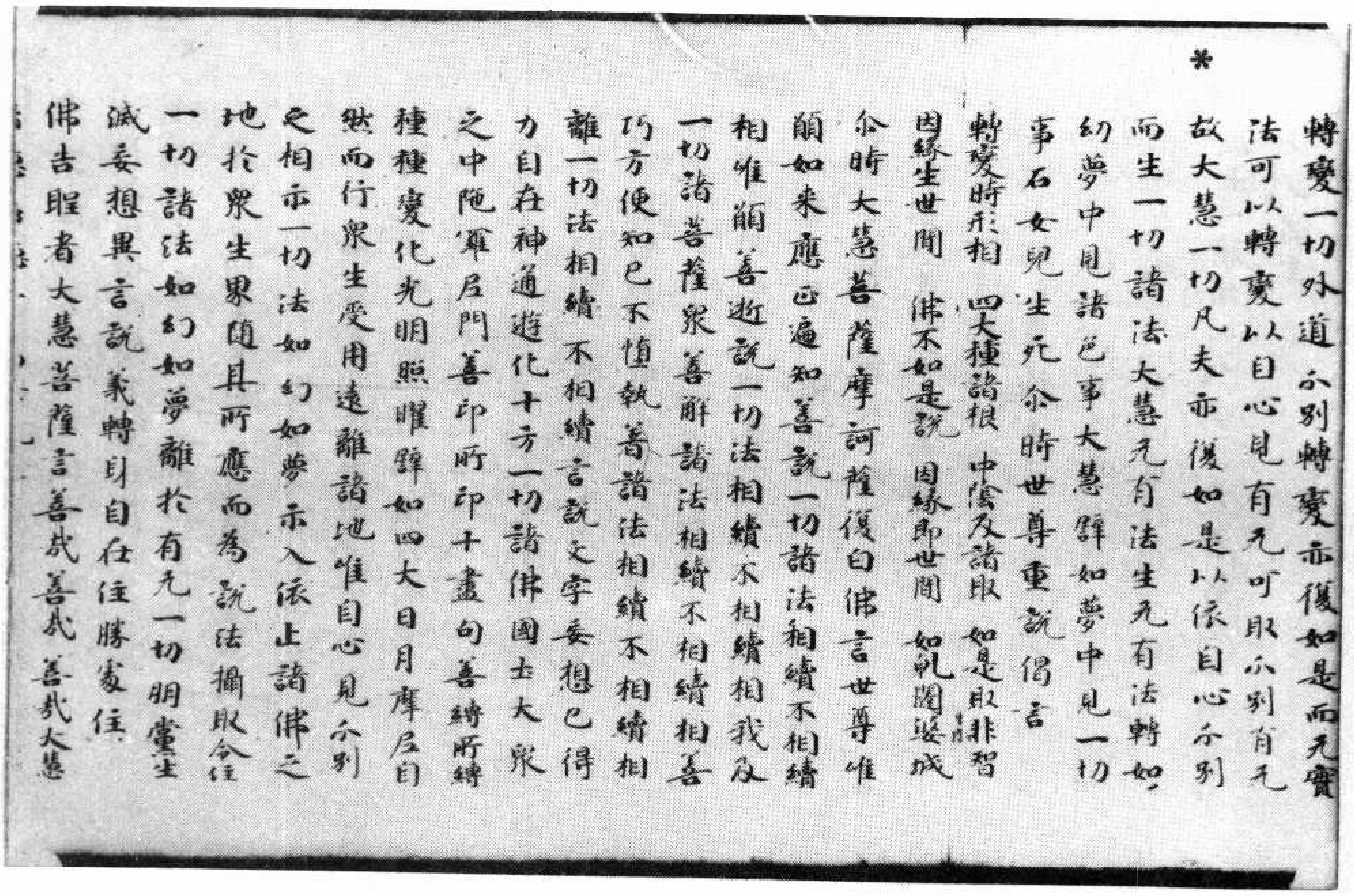

*

轉變一切外道分別轉變亦復如是而无實
法可以轉變以自心見有无可取分別有无
故大慧一切凡夫亦復如是以依自心分別
而生一切諸法大慧无有法生无有法轉如
幻夢中見諸色事大慧譬如夢中見一切
事石女兒生死尒時世尊重說偈言
轉變時形相　四大種諸根　中陰及諸取　如是取非智
因緣生世間　佛不如是說　因緣即世間　如乾闥婆城
尒時大慧菩薩摩訶薩復白佛言世尊唯
願如来應正遍知善說一切諸法相續不相續
相唯願善逝說一切法相續不相續相我及
一切諸菩薩衆善解諸法相續不相續相善
巧方便知已不墮執著諸法相續不相續相
離一切法相續不相續言說文字妄想已得
力自在神通遊化十方一切諸佛國土大衆
之中陁羅尼門善印所印十盡句善縛所縛
種種變化光明照曜譬如四大日月摩尼自
然而行衆生受用遠離諸地唯自心見分別
之相亦一切法如幻如夢亦入依止諸佛之
地於衆生界隨其所應而為說法攝取令住
一切諸法如幻如夢離於有无一切朋黨生
滅妄想異言說義轉身自在住勝處住
佛告聖者大慧菩薩言善哉善哉　善哉大慧

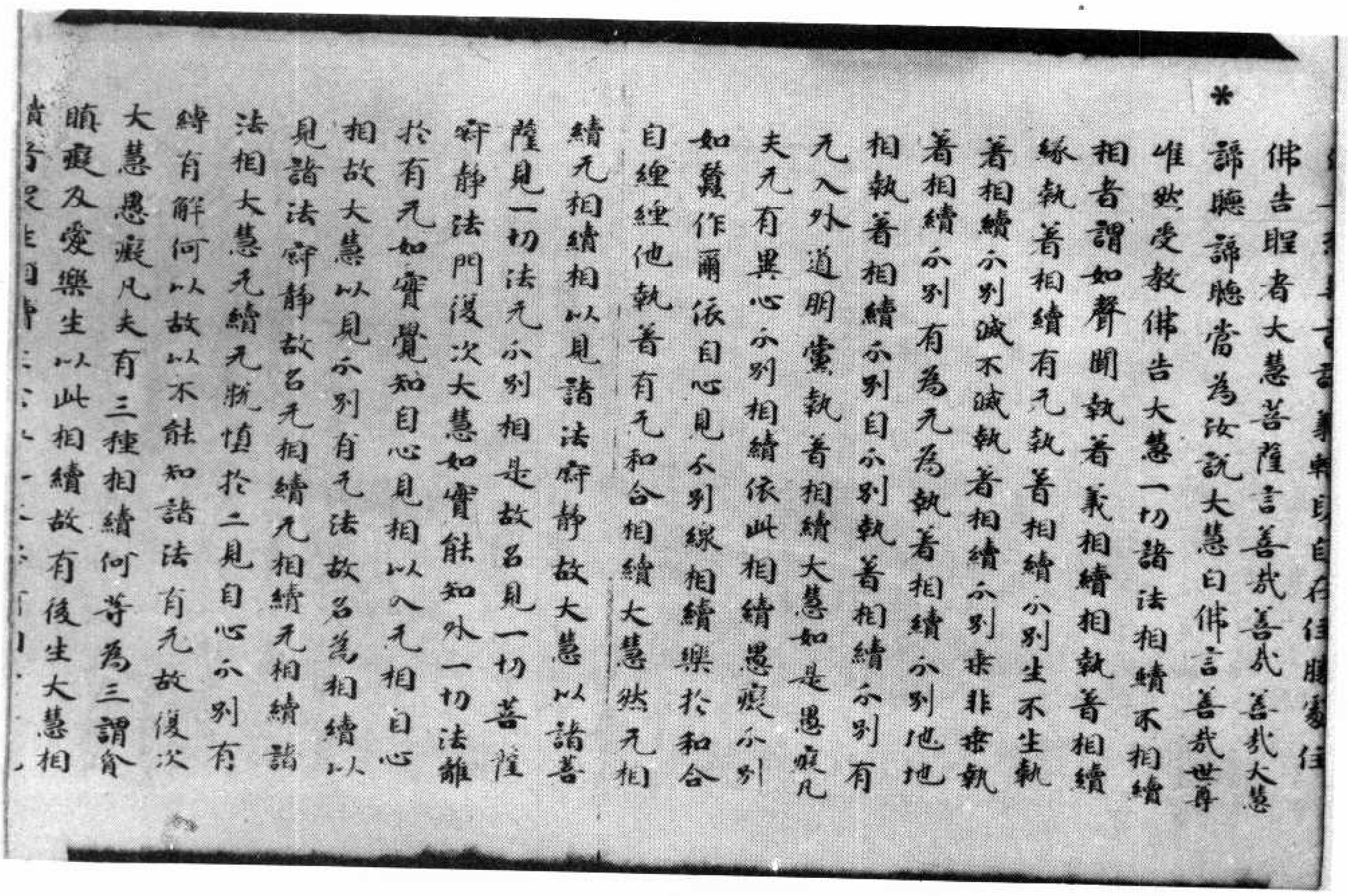

轉身自在住勝處住

*

佛告聖者大慧菩薩言善哉善哉　善哉大慧
諦聽諦聽當為汝說大慧白佛言善哉世尊
唯然受教佛告大慧一切諸法相續不相續
相者謂如聲聞執著義相續相執著相續
緣執著相續有无執著相續分別生不生執
著相續分別滅不滅執著相續分別乘非乘執
著相續分別有為无為執著相續分別地地
相執著相續分別自分別執著相續分別有
无入外道朋黨執著相續大慧如是愚癡凡
夫无有異心分別相續依此相續愚癡分別
如蠶作繭依自心見分別緣相續樂於和合
自纏纏他執著有无和合相續大慧然无相
續无相續相以見諸法寂靜故大慧以諸菩
薩見一切法无分別相是故名見一切菩薩
寂靜法門復次大慧如實能知外一切法離
於有无如實覺知自心見相以入无相自心
相故大慧以見分別有无法故名為相續以
見諸法寂靜故名无相續无相續无相續諸
法相大慧无縛无脫墮於二見自心分別有
縛有解何以故以不能知諸法有无故復次
大慧愚癡凡夫有三種相續何等為三謂貪
瞋癡及愛樂生以此相續故有後生大慧相

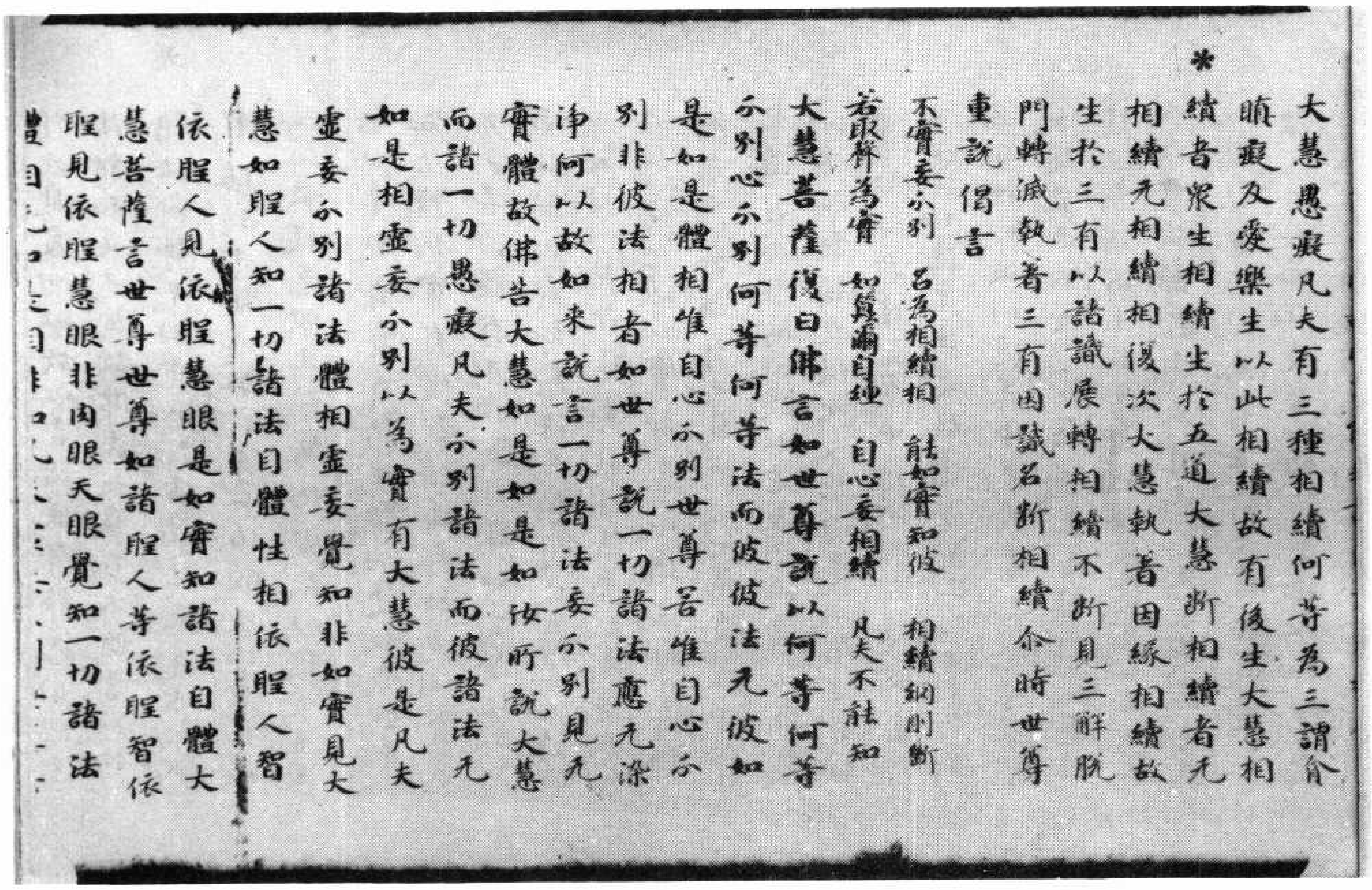

*

大慧愚癡凡夫有三種相續何等為三謂貪瞋癡及愛樂生以此相續故有後生大慧相續者衆生相續生於五道大慧斷相續者无相續无相續相復次大慧執著因緣相續故生於三有以諸識展轉相續不斷見三解脫門轉滅執著三有因識名斷相續今時世尊重說偈言

不實妄分別　名為相續相　能如實知彼　相續網則斷
若取餘為實　如蠶繭自纏　自心妄相續　凡夫不能知

大慧菩薩復白佛言如世尊說以何等何等分別心分別何等何等法而彼彼法无彼如是如是體相唯自心分別世尊若唯自心分別非彼法相者如世尊說一切諸法應无染淨何以故如來說言一切諸法妄分別見无實體故佛告大慧如是如是如汝所說大慧而諸一切愚癡凡夫分別諸法而彼諸法无如是相虛妄分別以為實有大慧彼是凡夫虛妄分別諸法體相虛妄覺知非如實見大慧如聖人知一切諸法自體性相依聖人智依聖人見依聖慧眼是如實知諸法自體大慧菩薩言世尊世尊如諸聖人等依聖智依聖見依聖慧眼非肉眼天眼覺知一切諸法

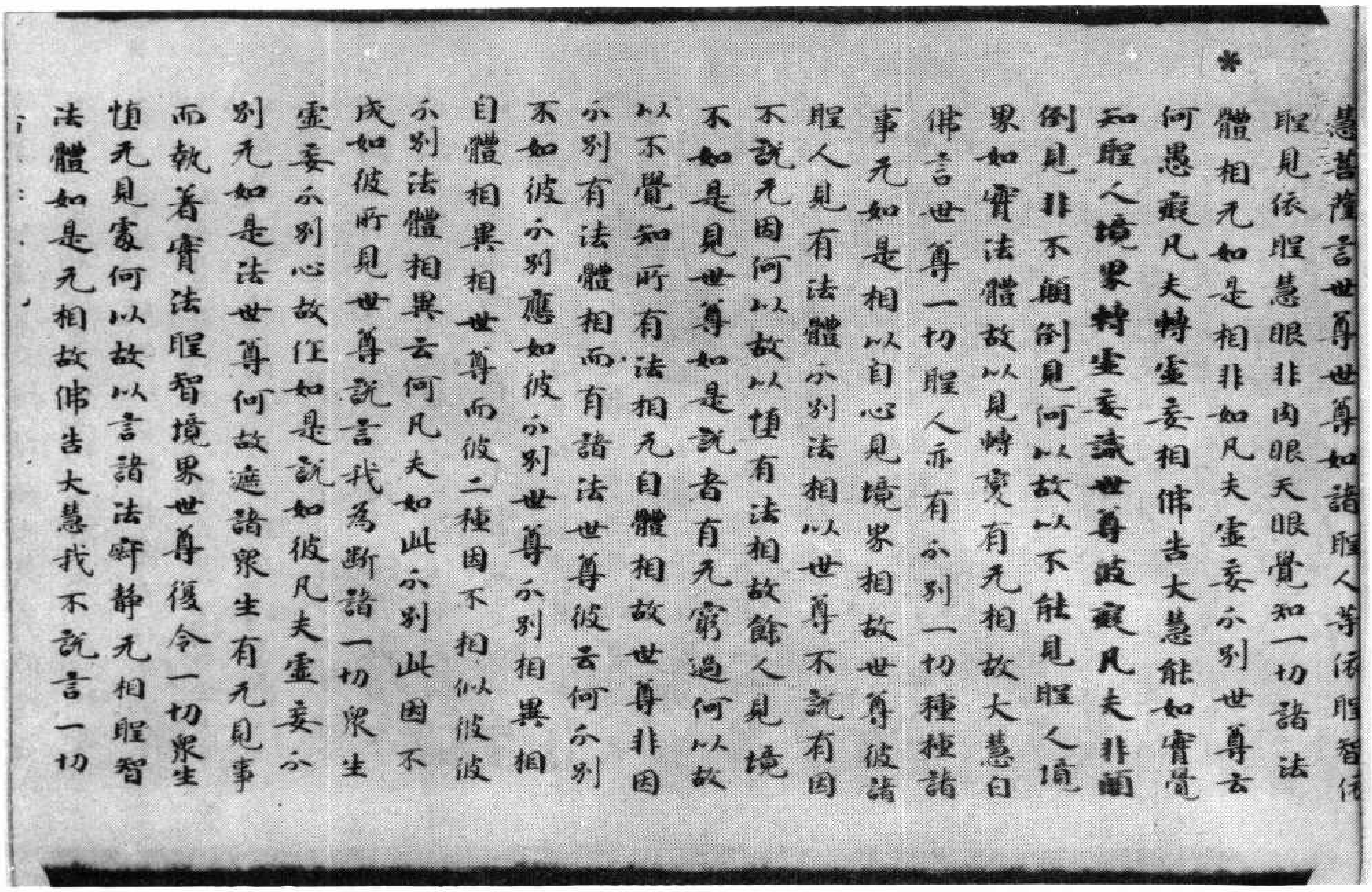

*

慧菩薩言世尊世尊如諸聖人等依聖智依聖見依聖慧眼非肉眼天眼覺知一切諸法體相无如是相非如凡夫虛妄分別世尊云何愚癡凡夫轉虛妄相佛告大慧能如實覺知聖人境界轉虛妄識世尊彼癡凡夫非顛倒見非不顛倒見何以故以不能見聖人境界如實法體故以見轉變有无相故大慧白佛言世尊一切聖人亦有分別一切種種諸事无如是相以自心見境界相故世尊彼諸聖人見有法體分別法相以世尊不說有因不說无因何以故以墮有法相故餘人見境不如是見世尊如是說者有无窮過何以故以不覺知所有法相无自體相故世尊非因分別有法體相而有諸法世尊彼云何分別不如彼分別應如彼分別世尊分別相異相自體相異相世尊而彼二種因不相似彼彼分別法體相異云何凡夫如此分別此因不成如彼所見世尊說言我為斷諸一切衆生虛妄分別心故作如是說如彼凡夫虛妄分別无如是法世尊何故遮諸衆生有无見事而執著實法聖智境界世尊復令一切衆生墮无見處何以故以言諸法寂靜无相聖智法體如是无相故佛告大慧我不說言一切

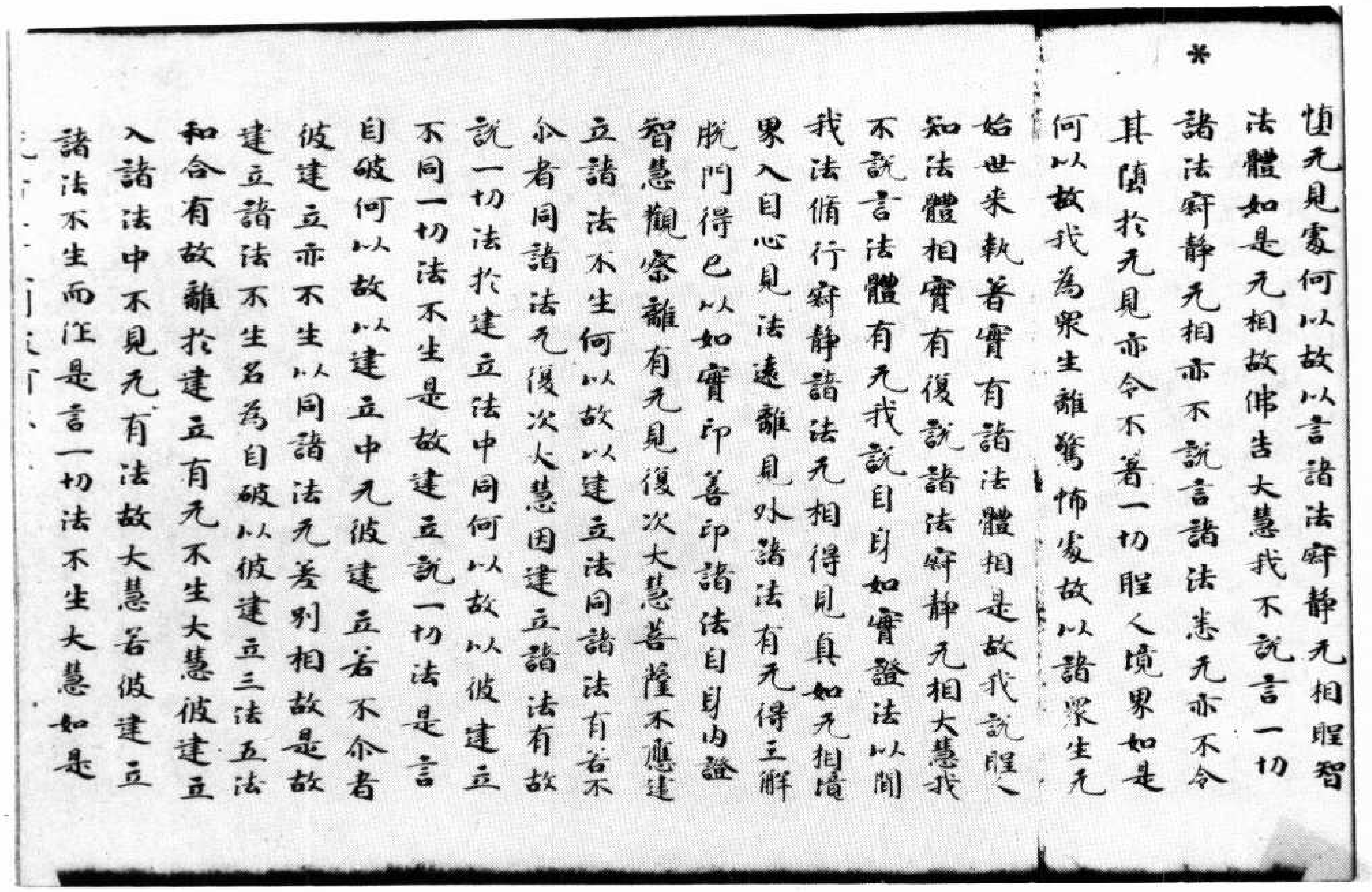

*

恒无見處何以故以言諸法寂静无相聖智法體如是无相故佛告大慧我不說言一切諸法寂静无相亦不說言諸法悉无亦不令其墮於无見亦令不著一切聖人境界如是何以故我為衆生離驚怖處故以諸衆生无始世来執著實有諸法體相是故我說聖人知法體相實有復說諸法寂静无相大慧我不說言法體有无我說自身如實證法以聞我法脩行寂静諸法无相得見真如无相境界入自心見法遠離見外諸法有无得三解脫門得已以如實印善印諸法自身內證智慧觀察離有无見復次大慧菩薩不應建立諸法不生何以故以建立法同諸法有者不尒者同諸法无復次大慧因建立諸法有故說一切法於建立法中同何以故以彼建立不同一切法不生是故建立說一切法是言自破何以故以建立中无彼建立若不尒者彼建立亦不生以同諸法无差別相故是故建立諸法不生名為自破以彼建立三法五法和合有故離於建立有无不生大慧彼建立入諸法中不見无有法故大慧若彼建立諸法不生而作是言一切法不生大慧如是

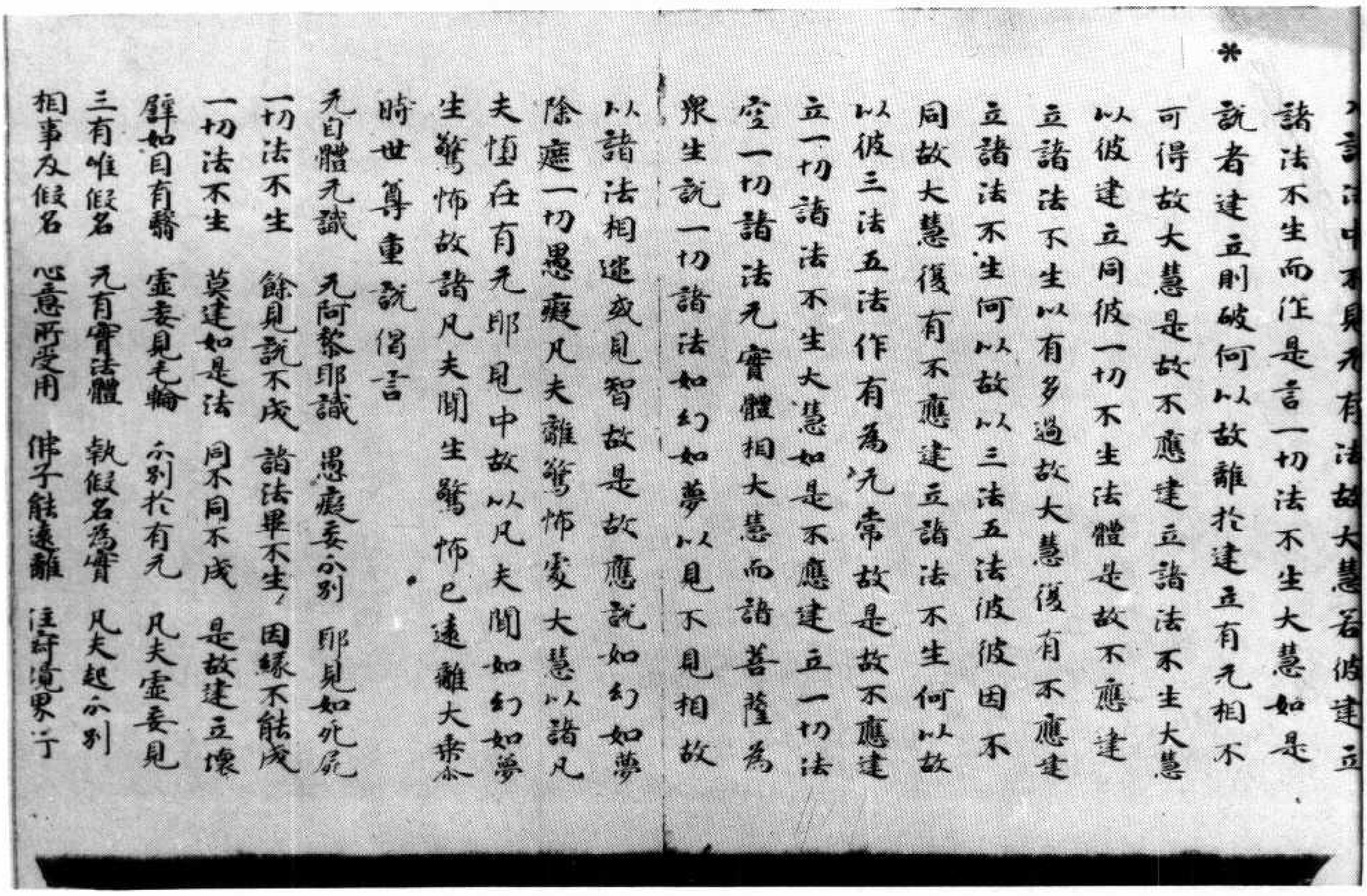

*

諸法中不見无有法故大慧若彼建立

諸法不生而作是言一切法不生大慧如是說者建立則破何以故離於建立有无相不可得故大慧是故不應建立諸法不生大慧以彼建立同彼一切不生法體是故不應建立諸法不生以有多過故大慧復有不應建立諸法不生何以故以三法五法彼彼因不同故大慧復有不應建立諸法不生何以故以彼三法五法作有為无常故是故不應建立一切諸法不生大慧如是不應建立一切法空一切諸法无實體相大慧而諸菩薩為衆生說一切諸法如幻如夢以見不見相故以諸法相迷惑見智故是故應說如幻如夢除遮一切愚癡凡夫離驚怖處大慧以諸凡夫墮在有无邪見中故以凡夫聞如幻如夢生驚怖故諸凡夫聞生驚怖已遠離大乘尒時世尊重說偈言

无自體无識　无阿黎耶識　愚癡妄分別　邪見如死屍
一切法不生　餘見說不成　諸法畢不生　因緣不能成
一切法不生　莫建如是法　同不同不成　是故建立壞
譬如目有翳　虛妄見毛輪　分別於有无　凡夫虛妄見
三有唯假名　无有實法體　執假名為實　凡夫起分別
相事及假名　心意所受用　佛子能遠離　住寂境界亍

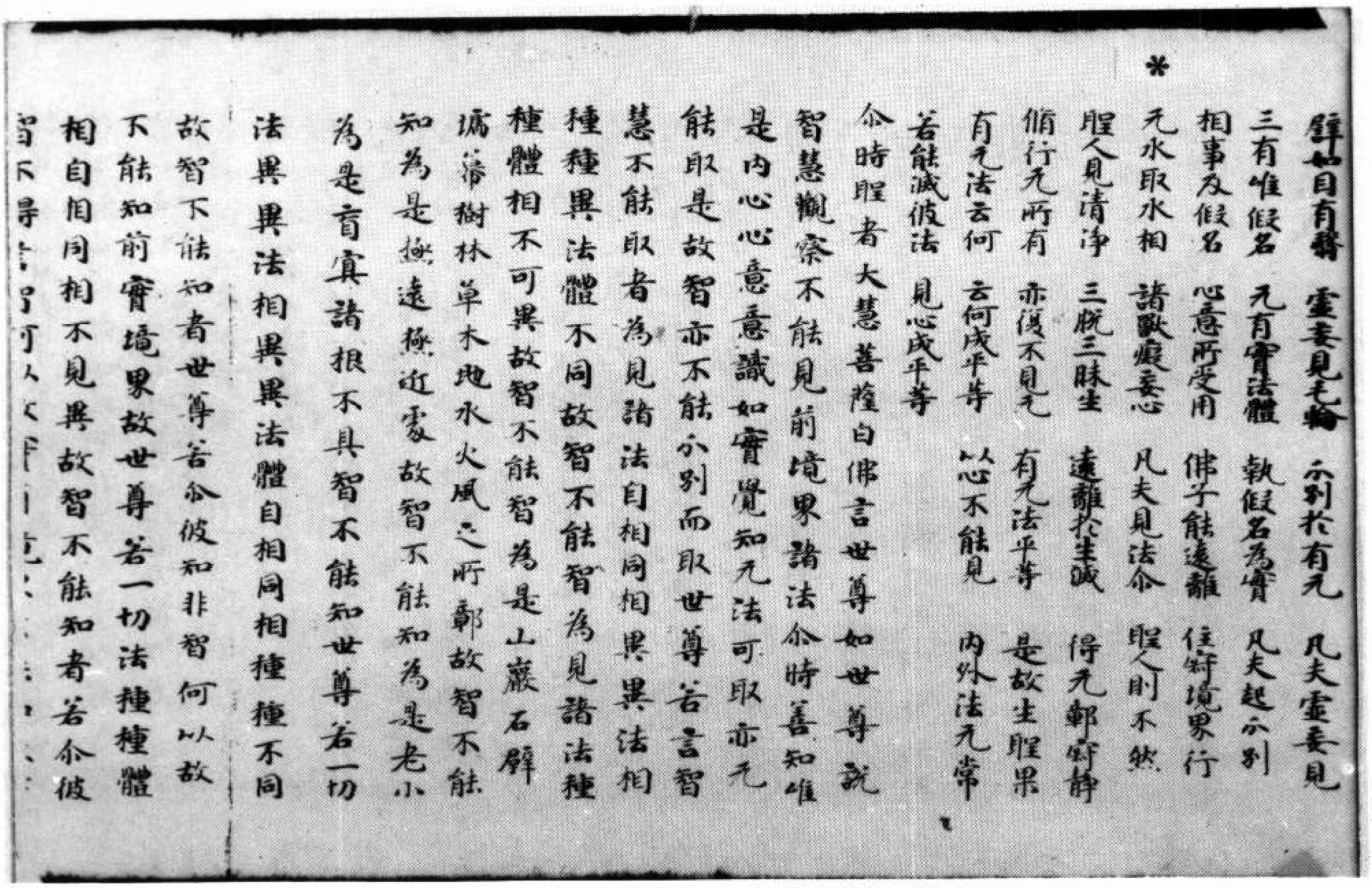

*

譬如目有翳　虛妄見毛輪　分別於有无　凡夫虛妄見
三有唯假名　无有實法體　執假名為實　凡夫起分別
相事及假名　心意所受用　佛子能遠離　住於境界行
无水取水相　諸獸癡妄心　凡夫見法尒　聖人則不然
聖人見清淨　三脫三昧生　遠離於生滅　得无鄣寂靜
脩行无所有　亦復不見无　有无法平等　是故生聖果
有无法云何　云何成平等　以心不能見　內外法无常
若能滅彼法　見心成平等
尒時聖者大慧菩薩白佛言世尊如世尊說
智慧觀察不能見前境界諸法尒時善知唯
是內心心意意識如實覺知无法可取亦无
能取是故智亦不能分別而取世尊若言智
慧不能取者為見諸法自相同相異異法相
種種異法體不同故智不能智為見諸法種
種體相不可異故智不能智為是山巖石壁
牆幕樹林草木地水火風之所鄣故智不能
知為是極遠極近處故智不能知為是老小
為是盲冥諸根不具智不能知世尊若一切
法異異法相異異法體自相同相種種不同
故智不能知者世尊若尒彼知非智何以故
不能知前實境界故世尊若一切法種種體
相自相同相不見異故智不能知者若尒彼
智不得言智何以[illegible]

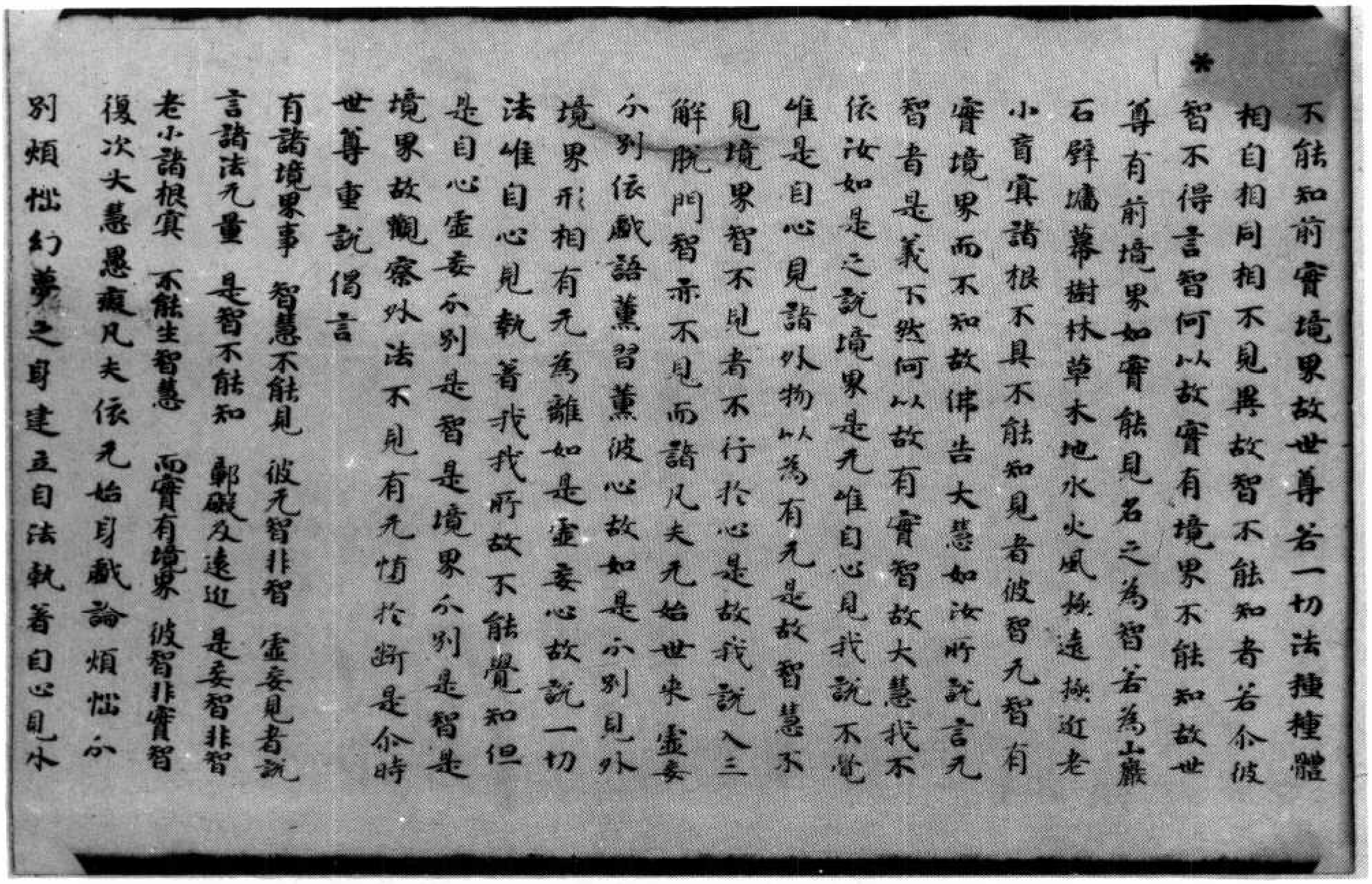

*

不能知前實境界故世尊若一切法種種體
相自相同相不見異故智不能知者若尒彼
智不得言智何以故實有境界不能知故世
尊有前境界如實能見名之為智若為山巖
石壁牆幕樹林草木地水火風極遠極近老
小盲冥諸根不具不能知見者彼智无智有
實境界而不知故佛告大慧如汝所說言无
智者是義不然何以故有實智故大慧我不
依汝如是之說境界是无唯自心見我說不覺
唯是自心見諸外物以為有无是故智慧不
見境界智不見者不行於心是故我說入三
解脫門智亦不見而諸凡夫无始世來虛妄
分別依戲語薰習薰彼心故如是分別見外
境界形相有无為離如是虛妄心故說一切
法唯自心見執著我我所故不能覺知但
是自心虛妄分別是智是境界分別是智是
境界故觀察外法不見有无惰於斷是尒時
世尊重說偈言
有諸境界事　智慧不能見　彼无智非智　虛妄見者說
言諸法无量　是智不能知　鄣礙及遠近　是妄智非智
老小諸根冥　不能生智慧　而實有境界　彼智非實智
復次大慧愚癡凡夫依无始身戲論煩惱分
別煩惱幻夢之身建立自法執著自心見外

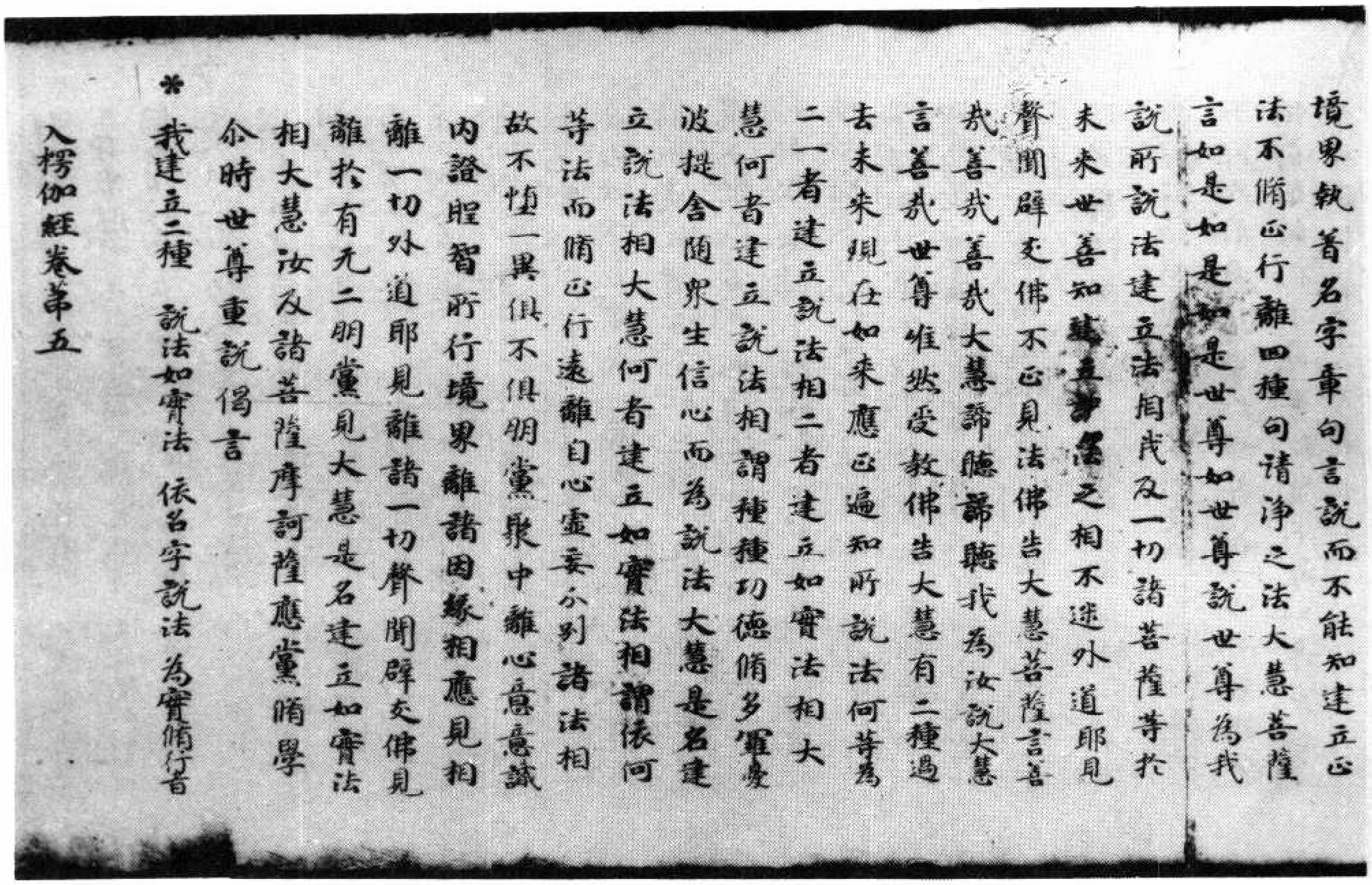

境界執著名字章句言說而不能知建立正
法不脩正行離四種句請淨之法大慧菩薩
言如是如是如是世尊如世尊說世尊為我
說所說法建立法相我及一切諸菩薩等於
未來世善知建立說法之相不迷外道邪見
聲聞辟支佛不正見法佛告大慧菩薩言善
哉善哉善哉大慧諦聽諦聽我為汝說大慧
言善哉世尊唯然受教佛告大慧有二種過
去未來現在如來應正遍知所說法何等為
二一者建立說法相二者建立如實法相大
慧何者建立說法相謂種種功德脩多羅優
波提舍隨衆生信心而為說法大慧是名建
立說法相大慧何者建立如實法相謂依何
等法而脩正行遠離自心虛妄分別諸法相
故不墮一異俱不俱朋黨聚中離心意意識
内證聖智所行境界離諸因緣相應見相
離一切外道邪見離諸一切聲聞辟支佛見
離於有无二朋黨見大慧是名建立如實法
相大慧汝及諸菩薩摩訶薩應當脩學
尒時世尊重說偈言
我建立二種　說法如實法　依名字說法　為實脩行者
*

入楞伽經卷第五

▼北三三二號（列九十四）入楞伽經卷第八

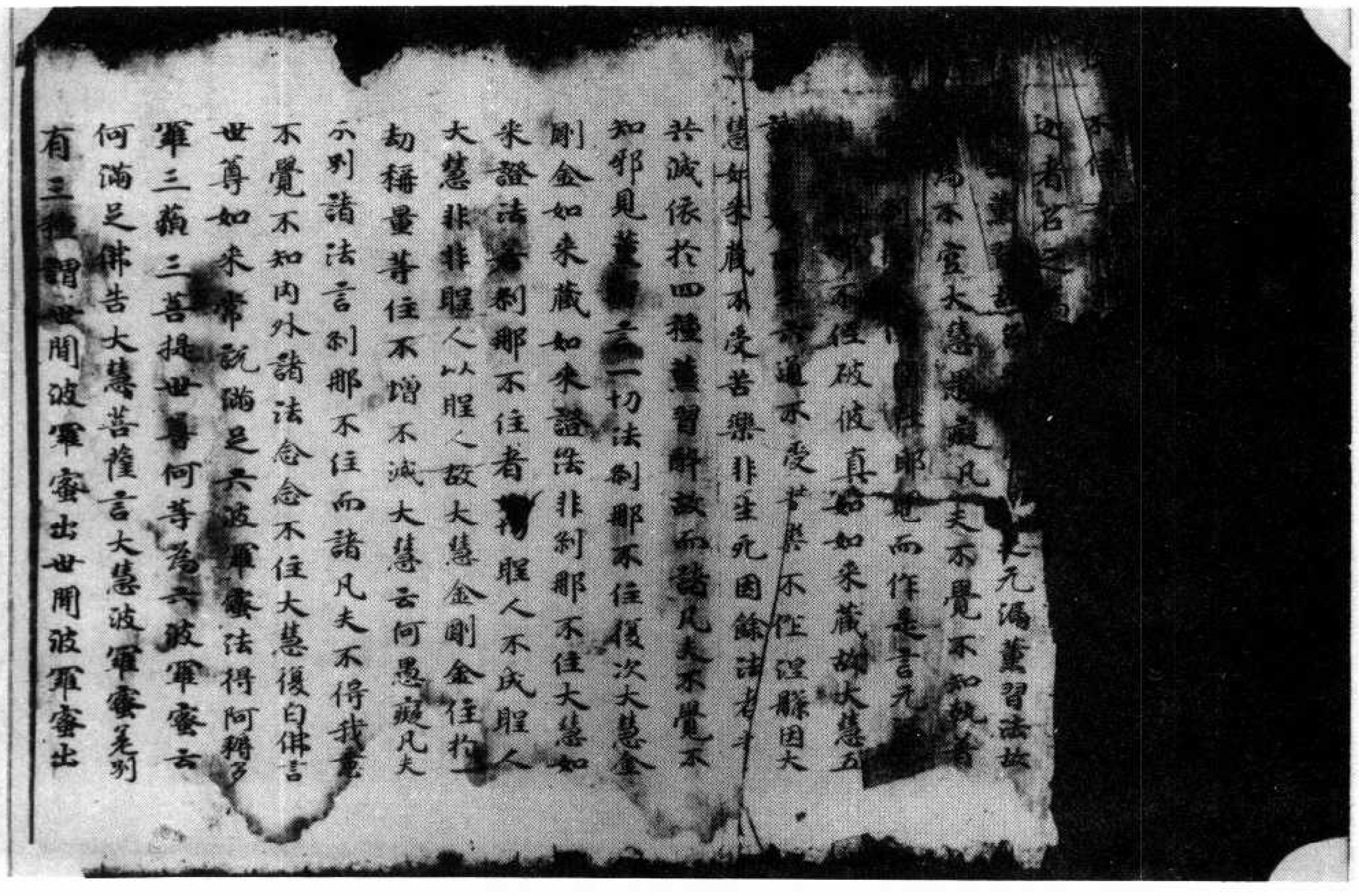

不[illegible]
[illegible]迦者名[illegible]
[illegible]无漏薰習法故
為不實大慧愚癡凡夫不覺不知執着
[illegible]邪見而作是言无[illegible]
[illegible]不住破彼真如如來藏故大慧五
[illegible]道不受苦樂不住涅槃因大
慧如來藏不受苦樂非生死因餘法者[illegible]
共滅依於四種薰習故而諸凡夫不覺不
知邪見薰心言一切法刹那不住復次大慧金
剛金如來藏如來證法非刹那不住大慧如
來證法若刹那不住者[illegible]聖人不成聖人
大慧非非聖人以聖人故大慧金剛金住於
劫稱量等住不增不減大慧云何愚癡凡夫
分別諸法言刹那不住而諸凡夫不得我意
不覺不知内外諸法念念不住大慧復白佛言
世尊如來常說滿足六波羅蜜法得阿耨多
羅三藐三菩提世尊何等為六波羅蜜云
何滿足佛告大慧菩薩言大慧波羅蜜差別
有三種謂世間波羅蜜出世間波羅蜜出

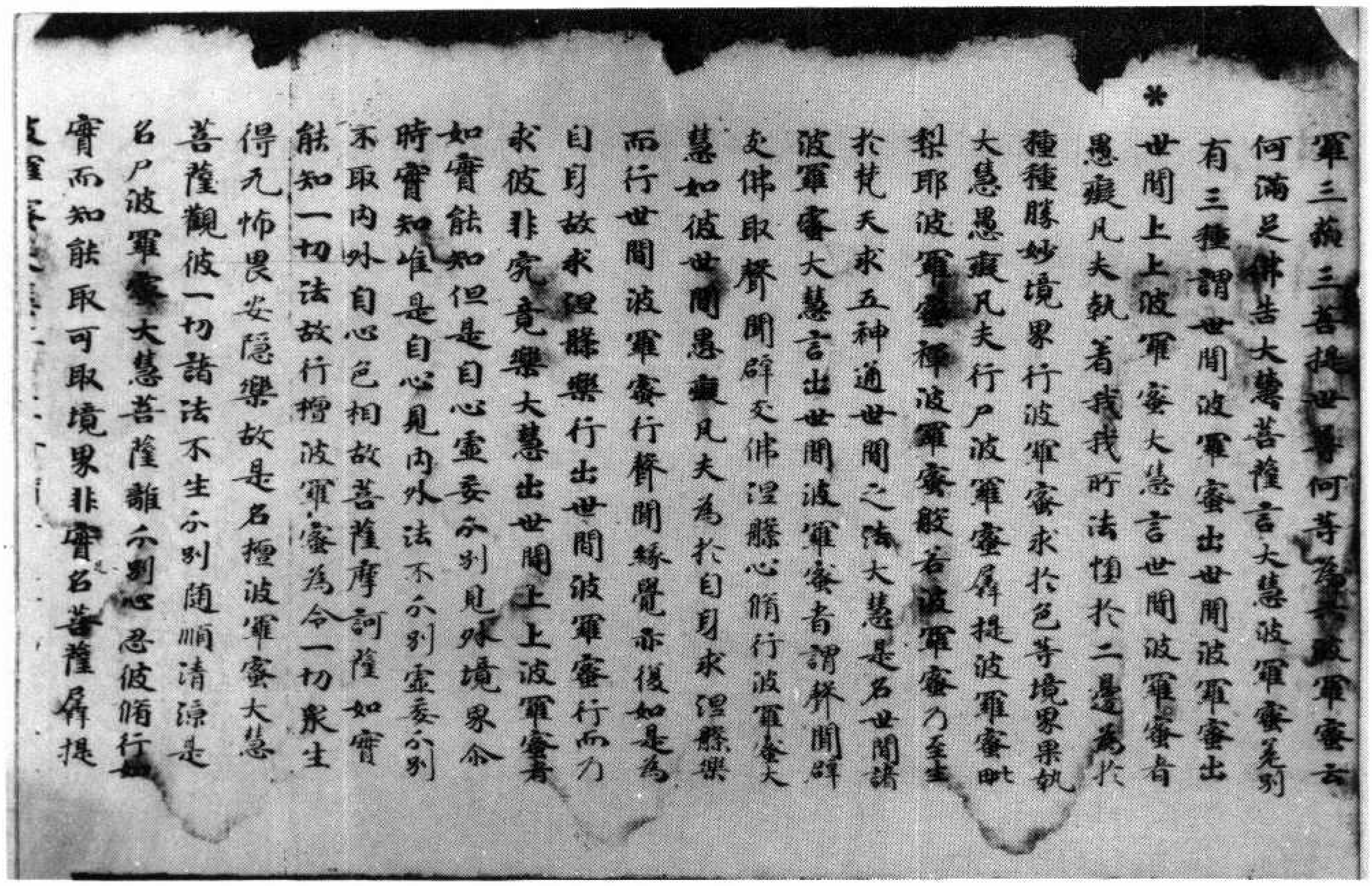

羅三藐三菩提世尊何等為六般羅蜜云
何滿足佛告大慧菩薩言大慧波羅蜜差別
有三種謂世間波羅蜜出世間波羅蜜出
*世間上上波羅蜜大慧言世間波羅蜜者
愚癡凡夫執著我我所法墮於二邊為於
種種勝妙境界行波羅蜜求於色等境界果報
大慧愚癡凡夫行尸波羅蜜羼提波羅蜜毗
梨耶波羅蜜禪波羅蜜般若波羅蜜乃至生
於梵天求五神通世間之法大慧是名世間諸
波羅蜜大慧言出世間波羅蜜者謂聲聞辟
支佛取聲聞辟支佛涅槃心脩行波羅蜜大
慧如彼世間愚癡凡夫為於自身求涅槃樂
而行世間波羅蜜行聲聞緣覺亦復如是為
自身故求涅槃樂行出世間波羅蜜行而乃
求彼非究竟樂大慧出世間上上波羅蜜者
如實能知但是自心虛妄分別見外境界念
時實知唯是自心見內外法不分別虛妄分別
不取內外自心色相故菩薩摩訶薩如實
能知一切法故行檀波羅蜜為令一切衆生
得无怖畏安隱樂故是名檀波羅蜜大慧
菩薩觀彼一切諸法不生分別隨順清涼是
名尸波羅蜜大慧菩薩離分別心忍彼脩行
實而知能取可取境界非實名菩薩羼提

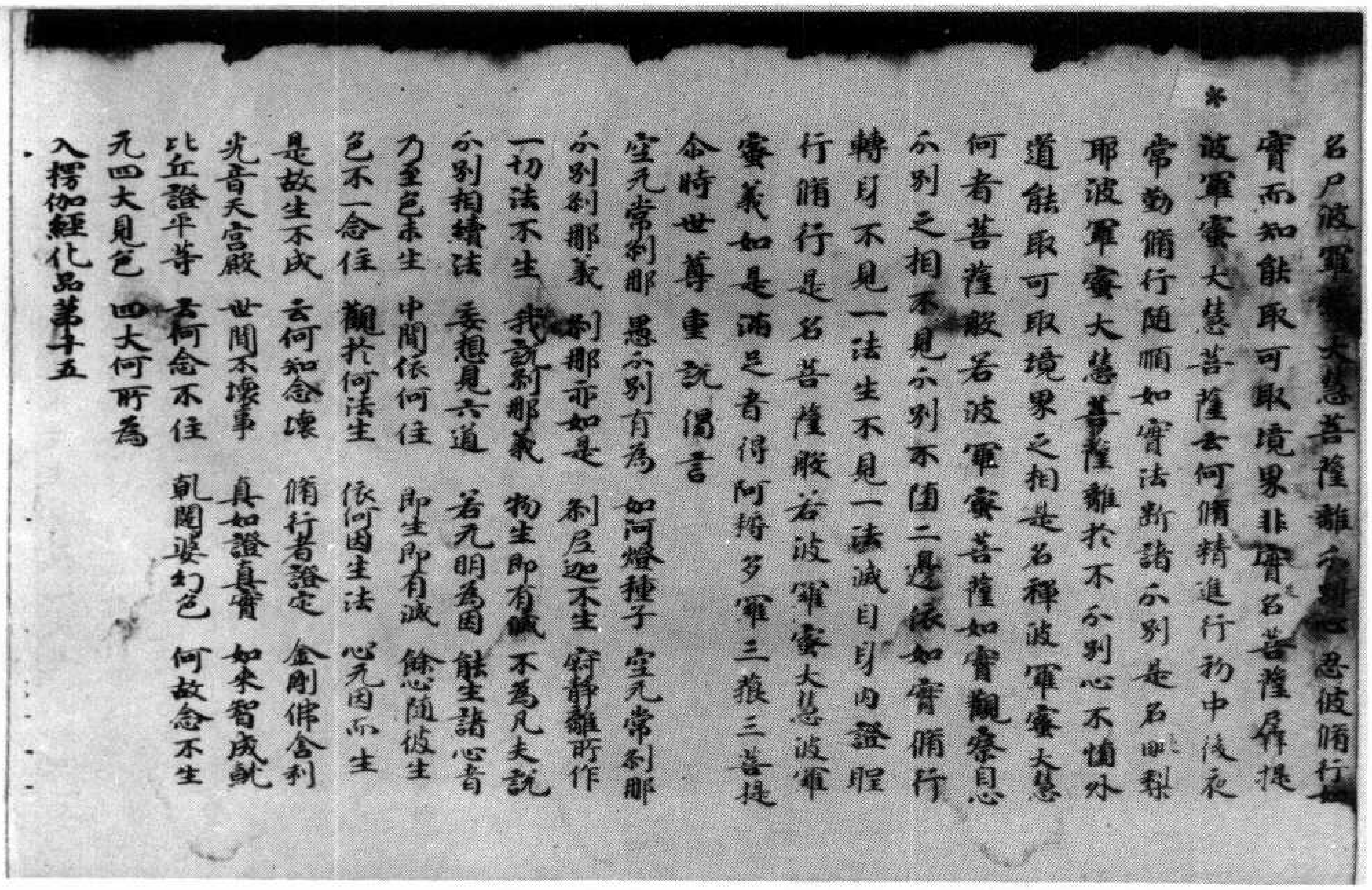

名尸波羅蜜大慧菩薩離分別心忍彼脩行
實而知能取可取境界非實名菩薩羼提
*波羅蜜大慧菩薩云何脩精進行初中後夜
常勤脩行隨順如實法斷諸分別是名毗梨
耶波羅蜜大慧菩薩離於不分別心不墮外
道能取可取境界之相是名禪波羅蜜大慧
何者菩薩般若波羅蜜菩薩如實觀察自心
分別之相不見分別不墮二邊依如實脩行
轉身不見一法生不見一法滅自身內證聖
行脩行是名菩薩般若波羅蜜大慧波羅
蜜義如是滿足者得阿耨多羅三藐三菩提
尒時世尊重說偈言

空无常剎那　愚分別有為　如河燈種子　空无常剎那
分別剎那義　剎那亦如是　剎尼迦不生　寂靜離所作
一切法不生　我說剎那義　物生即有滅　不為凡夫說
分別相續法　妄想見六道　若无明為因　能生諸心者
乃至色未生　中間依何住　即生即有滅　餘心隨彼生
色不一念住　觀於何法生　依何因生法　心无因而生
是故生不成　云何知念壞　脩行者證定　金剛佛舍利
光音天宮殿　世間不壞事　真如證真實　如來智成就
比丘證平等　云何念不住　乾闥婆幻色　何故念不生
无四大見色　四大何所為

入楞伽經化品第十五

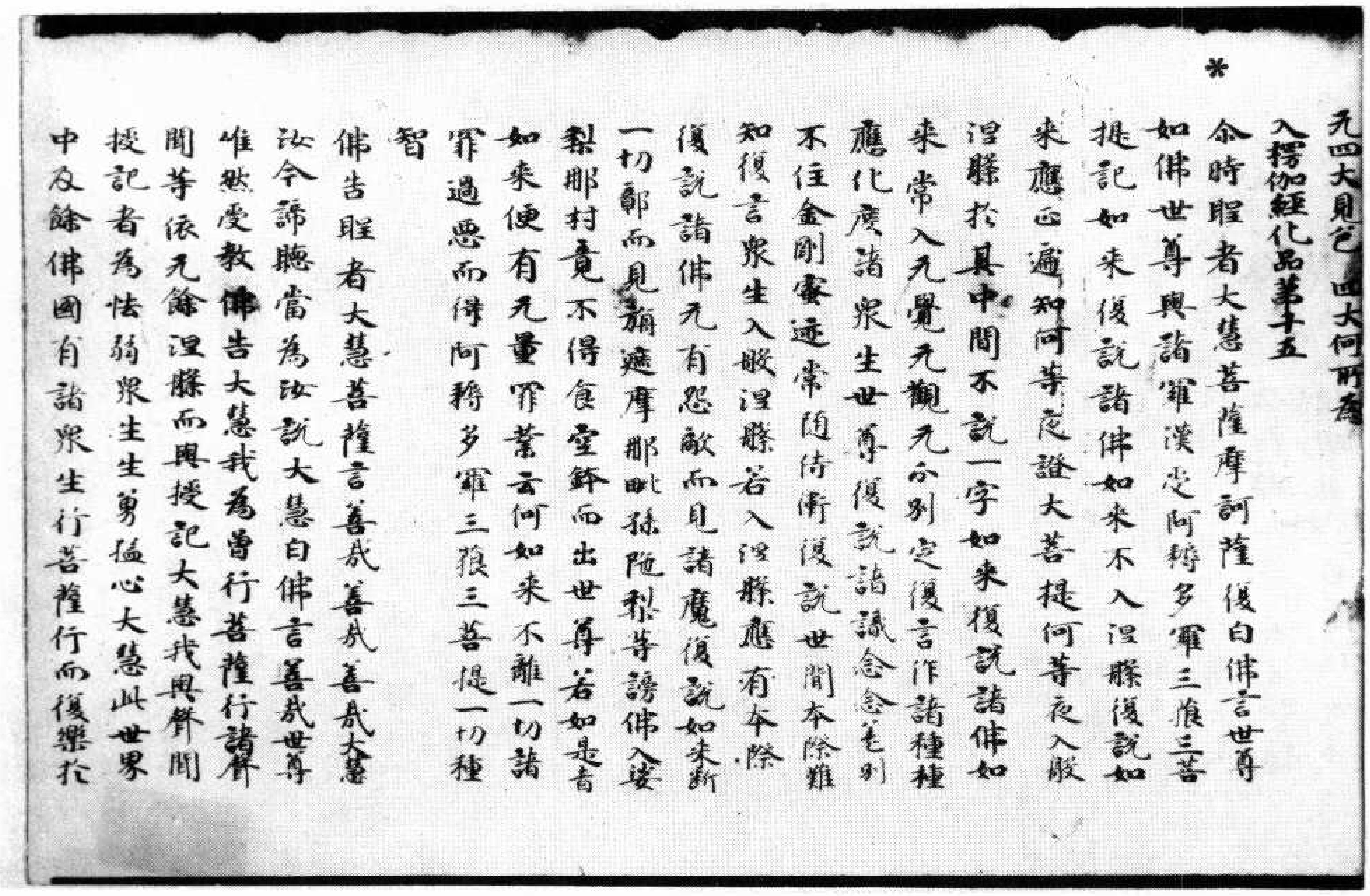

*

无四大見已 四大何所爲

入楞伽經化品第十五

尒時聖者大慧菩薩摩訶薩復白佛言世尊
如佛世尊與諸羅漢受阿耨多羅三藐三菩
提記如来復說諸佛如来不入涅槃復說如
来應正遍知何等夜證大菩提何等夜入般
涅槃於其中間不說一字如来復說諸佛如
来常入无覺无觀无分別定復言作諸種種
應化度諸衆生世尊復說諸識念念差別
不住金剛密迹常隨侍衛復說世間本際難
知復言衆生入般涅槃若入涅槃應有本際
復說諸佛无有怨敵而見諸魔復說如来斷
一切鄣而見旃遮摩那毗孫陁梨等謗佛入婆
梨耶村竟不得食空鉢而出世尊若如是者
如来便有无量罪業云何如来不離一切諸
罪過惡而得阿耨多羅三藐三菩提一切種
智

佛告聖者大慧菩薩言善哉善哉善哉大慧
汝今諦聽當爲汝說大慧白佛言善哉世尊
唯然受教佛告大慧我爲曾行菩薩行諸聲
聞等依无餘涅槃而與授記大慧我與聲聞
授記者爲怯弱衆生生勇猛心大慧此世界
中及餘佛國有諸衆生行菩薩行而復樂於

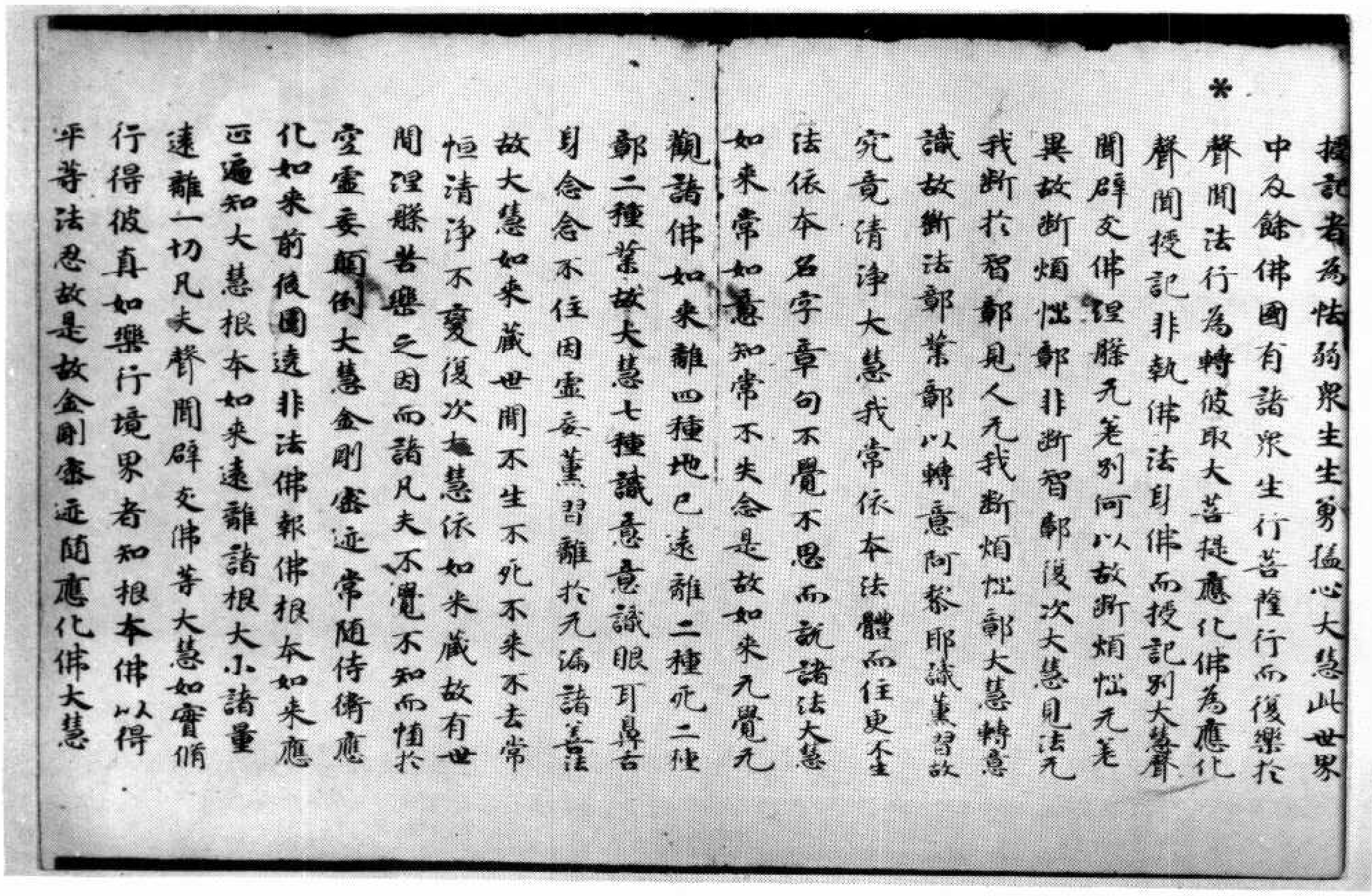

*

授記者爲怯弱衆生生勇猛心大慧此世界
中及餘佛國有諸衆生行菩薩行而復樂於
聲聞法行爲轉彼取大菩提應化佛爲應化
聲聞授記非報佛法身佛而授記別大慧聲
聞辟支佛涅槃无差別何以故斷煩惱无差
異故斷煩惱鄣非斷智鄣復次大慧見法无
我斷於智鄣見人无我斷煩惱鄣大慧轉意
識故斷法鄣業鄣以轉意阿黎耶識熏習故
究竟清淨大慧我常依本法體而住更不生
法依本名字章句不覺不思而說諸法大慧
如来常如意知常不失念是故如来无覺无
觀諸佛如来離四種地已遠離二種死二種
鄣二種業故大慧七種識意意識眼耳鼻舌
身念念不住因虛妄熏習離於无漏諸善法
故大慧如来藏世間不生不死不来不去常
恒清淨不變復次大慧依如来藏故有世
間涅槃苦樂之因而諸凡夫不覺不知而墮於
空虛妄顛倒大慧金剛密迹常隨侍衛應
化如来前後圍遶非法佛報佛根本如来應
正遍知大慧根本如来遠離諸根大小諸量
遠離一切凡夫聲聞辟支佛等大慧如實修
行得彼真如樂行境界者知根本佛以得
平等法忍故是故金剛密迹隨應化佛大慧

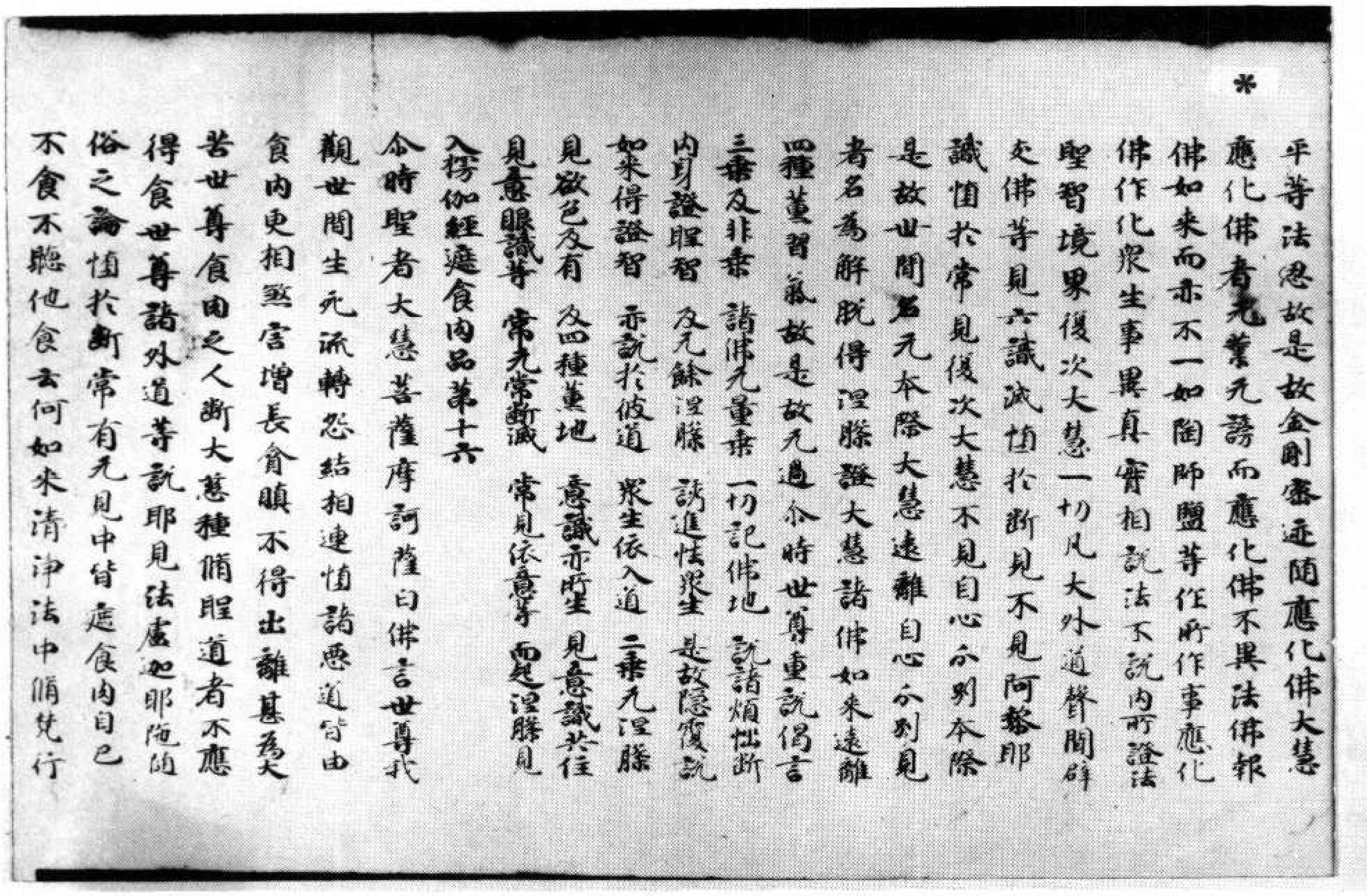

平等法忍故是故金剛密迹隨應化佛大慧應化佛者无業无諍而應化佛不異法佛報佛如来而亦不一如陶師盟等作所作事應化佛作化衆生事異真實相說法不說内所證法聖智境界復次大慧一切凡夫外道聲聞辟支佛等見六識滅墮於斷見不見阿黎耶識墮於常見復次大慧不見自心分別本際是故世間智无本際大慧遠離自心分別見者名為解脫得涅槃證大慧諸佛如来遠離四種薰習氣故是故无過尒時世尊重說偈言

三乘及非乘　諸佛无量乘　一切記佛地　說諸煩惱斷
内身證聖智　及无餘涅槃　誘進怯衆生　是故隱覆說
如来得證智　亦說於彼道　衆生依入道　二乘无涅槃
見欲色及有　及四種薰地　意識亦所生　見意識共住
見意眼識等　常无常斷滅　常見依意等　而起涅槃見

入楞伽經遮食肉品第十六

尒時聖者大慧菩薩摩訶薩白佛言世尊我觀世間生死流轉怨結相連墮諸惡道皆由食肉更相殺害增長貪瞋不得出離甚為大苦世尊食肉之人斷大慈種脩聖道者不應得食世尊諸外道等說邪見法盧迦耶陁随俗之論墮於斷常有无見中皆遮食肉自己不食不聽他食云何如来清淨法中脩梵行

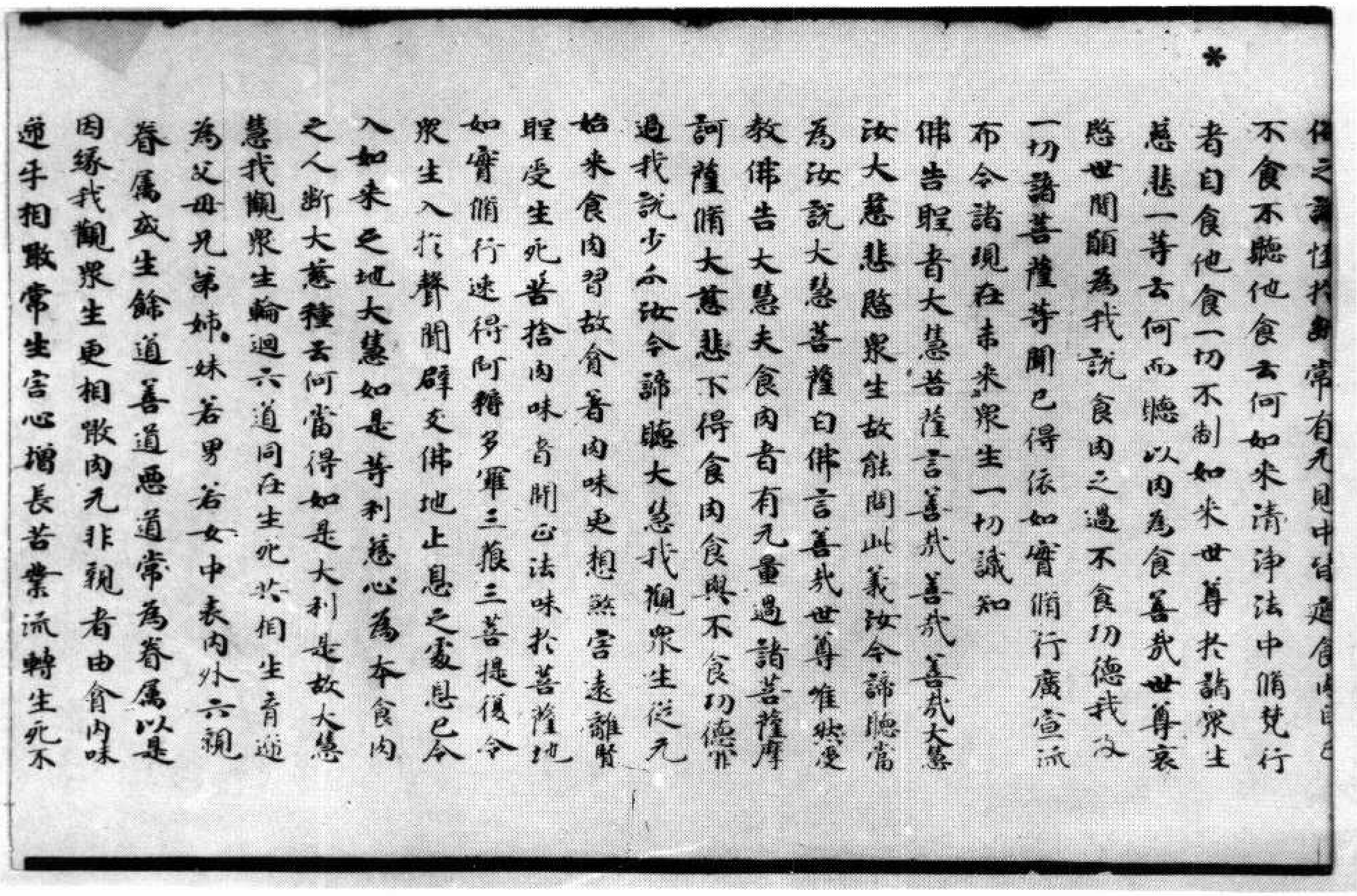

俗之論墮於斷常有无見中皆遮食肉自己不食不聽他食云何如来清淨法中脩梵行者自食他食一切不制如来世尊於諸衆生慈悲一等云何而聽以肉為食善哉世尊哀愍世間願為我說食肉之過不食功德我及一切諸菩薩等聞已得依如實脩行廣宣流布令諸現在未来衆生一切識知

佛告聖者大慧菩薩言善哉善哉善哉大慧汝大慈悲愍衆生故能問此義汝今諦聽當為汝說大慧菩薩白佛言善哉世尊唯然受教佛告大慧夫食肉者有无量過諸菩薩摩訶薩脩大慈悲不得食肉食與不食功德罪過我說少分汝今諦聽大慧我觀衆生從无始来食肉習故貪著肉味更相殺害遠離賢聖受生死苦捨肉味者聞正法味於菩薩地如實脩行速得阿耨多羅三藐三菩提復令衆生入於聲聞辟支佛地止息之處息已令入如来之地大慧如是等利慈心為本食肉之人斷大慈種云何當得如是大利是故大慧慧我觀衆生輪迴六道同在生死共相生育迭為父母兄弟姊妹若男若女中表内外六親眷屬或生餘道善道惡道常為眷屬以是因緣我觀衆生更相噉肉无非親者由貪肉味逓互相噉常生害心增長苦業流轉生死不

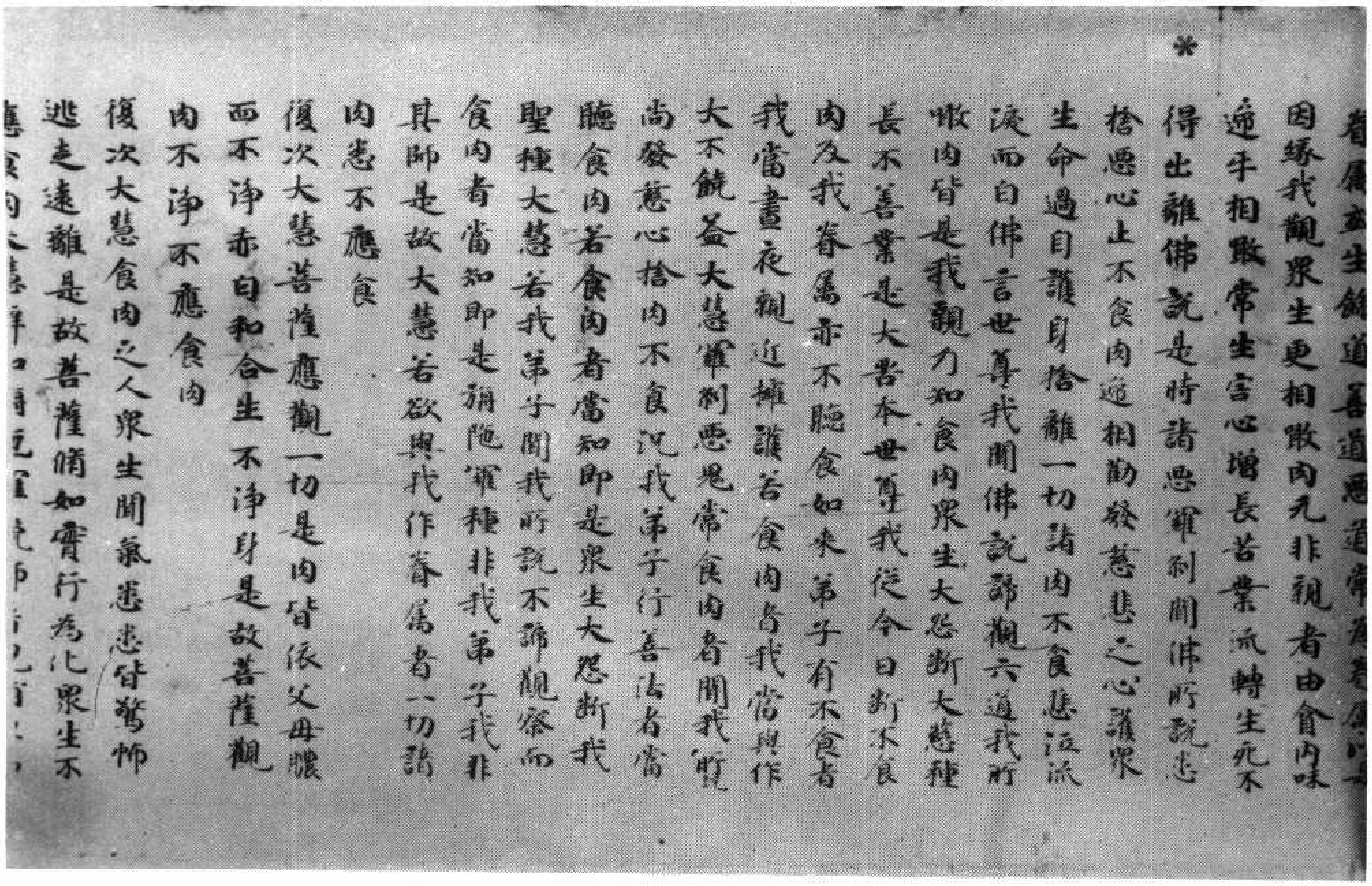

眷屬互生餓道善道惡道常爲眷屬以[illegible]
因緣我觀衆生更相噉肉无非親者由貪肉味
遞手相噉常生害心增長苦業流轉生死不
得出離佛說是時諸惡羅刹聞佛所說悲
捨惡心止不食肉遞相勸發慈悲之心護衆
生命過自護身捨離一切諸肉不食悲泣流
淚而白佛言世尊我聞佛說諦觀六道我所
噉肉皆是我親乃知食肉衆生大怨斷大慈種
長不善業是大苦本世尊我從今日斷不食
肉及我眷屬亦不聽食如來弟子有不食者
我當晝夜親近擁護若食肉者我當與作
大不饒益大慧羅刹惡鬼常食肉者聞我所說
尚發慈心捨肉不食況我弟子行善法者當
聽食肉若食肉者當知即是衆生大怨斷我
聖種大慧若我弟子聞我所說不諦觀察而
食肉者當知即是旃陁羅種非我弟子我非
其師是故大慧若欲與我作眷屬者一切諸
肉悉不應食
復次大慧菩薩應觀一切是肉皆依父母膿
血不淨赤白和合生不淨身是故菩薩觀
肉不淨不應食肉
復次大慧食肉之人衆生聞氣悉皆驚怖
逃走遠離是故菩薩脩如實行爲化衆生不
應食肉[illegible]

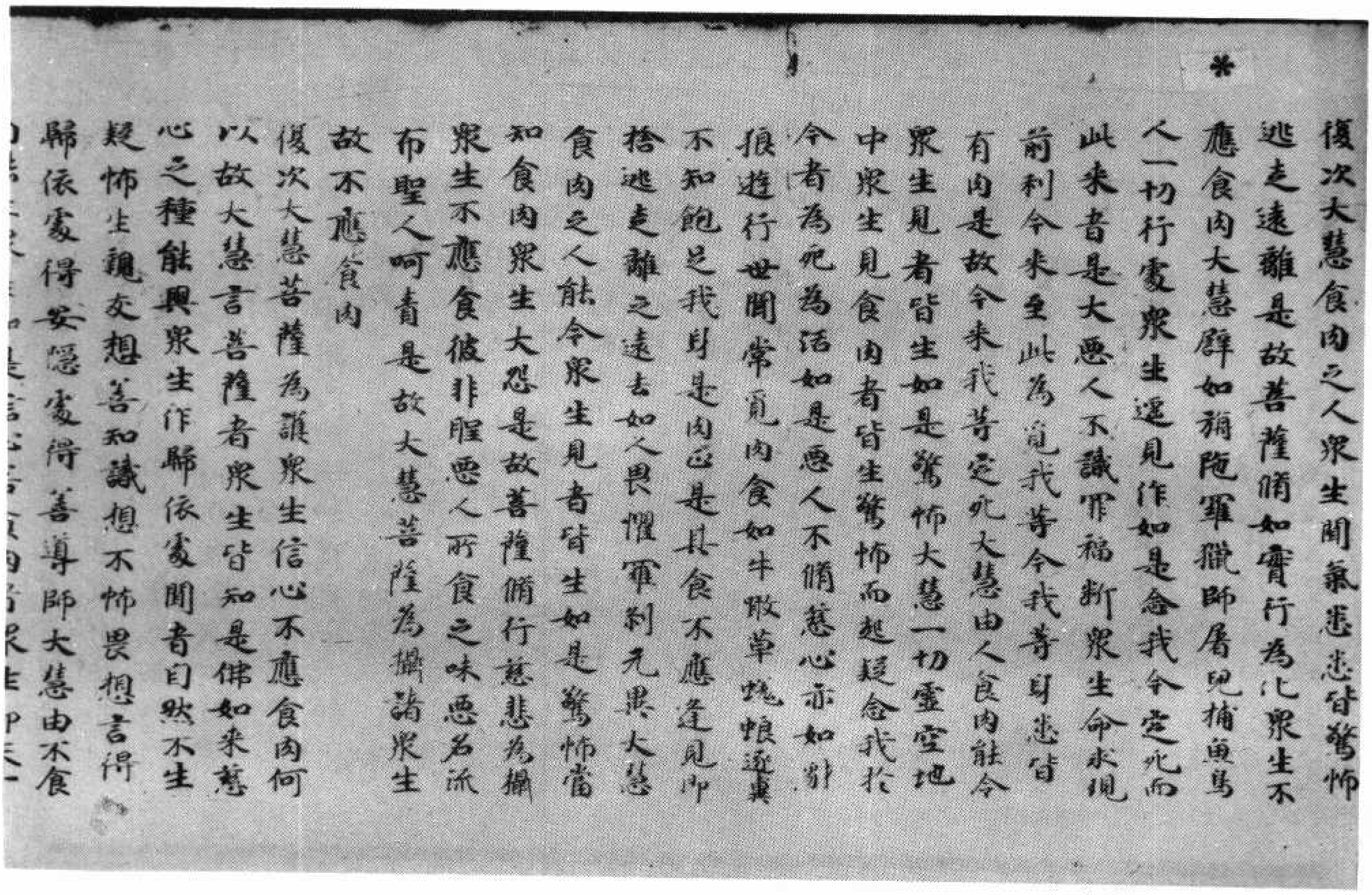

復次大慧食肉之人衆生聞氣悉皆驚怖
逃走遠離是故菩薩脩如實行爲化衆生不
應食肉大慧譬如旃陁羅獵師屠兒捕魚鳥
人一切行處衆生遥見作如是念我今定死而
此來者是大惡人不識罪福斷衆生命求現
前利今來至此爲覓我等今我等身悉皆
有肉是故今來我等定死大慧由人食肉能令
衆生見者皆生如是驚怖大慧一切虛空地
中衆生見食肉者皆生驚怖而起疑念我於
今者爲死爲活如是惡人不脩慈心亦如豺
狼遊行世間常覓肉食如牛噉草蜣蜋逐糞
不知飽足我身是肉正是其食不應逢見即
捨逃走離之遠去如人畏懼羅刹无異大慧
食肉之人能令衆生見者皆生如是驚怖當
知食肉衆生大怨是故菩薩脩行慈悲爲攝
衆生不應食彼非腥惡人所食之味惡名流
布聖人呵責是故大慧菩薩爲攝諸衆生
故不應食肉
復次大慧菩薩爲護衆生信心不應食肉何
以故大慧言菩薩者衆生皆知是佛如來慈
心之種能與衆生作歸依處聞者自然不生
疑怖生親友想善知識想不怖畏想言得
歸依處得安隱處得善導師大慧由不食
[illegible]

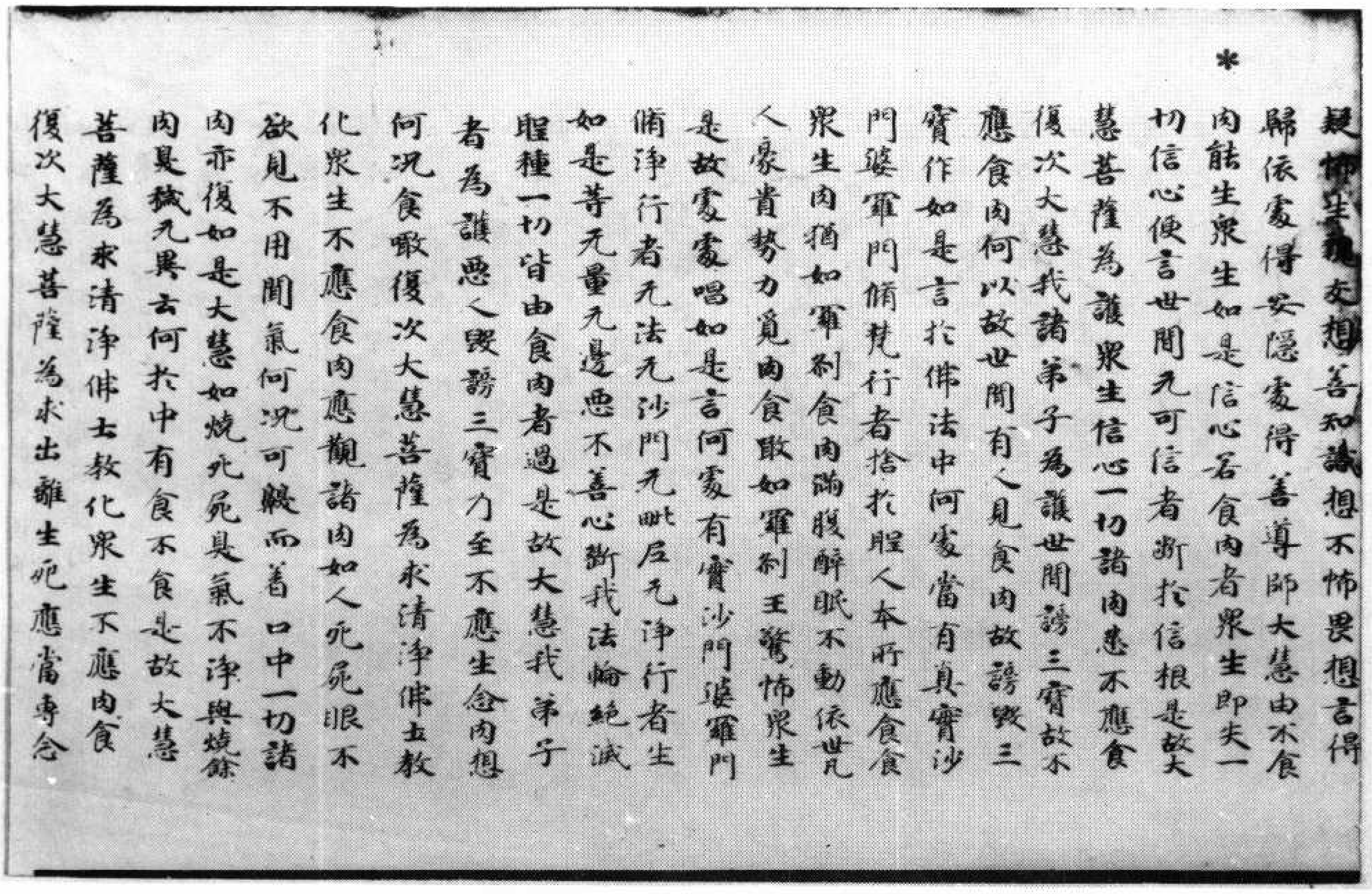

＊

疑怖生親友想善知識想不怖畏想言得歸依處得安隱處得善導師大慧由不食肉能生衆生如是信心若食肉者衆生即失一切信心便言世間无可信者斷於信根是故大慧菩薩為護衆生信心一切諸肉悉不應食

復次大慧我諸弟子為護世間謗三寶故不應食肉何以故世間有人見食肉故謗毀三寶作如是言於佛法中何處當有真實沙門婆羅門脩梵行者捨於腥人本所應食食衆生肉猶如羅剎食肉滿腹醉眠不動依世凡人豪貴勢力覓肉食噉如羅剎王驚怖衆生是故處處唱如是言何處有實沙門婆羅門脩淨行者无法无沙門无毗尼无淨行者生如是等无量无邊惡不善心斷我法輪絕滅聖種一切皆由食肉者過是故大慧我弟子者為護惡人毀謗三寶乃至不應生念肉想何況食噉復次大慧菩薩為求清淨佛土教化衆生不應食肉應觀諸肉如人死屍眼不欲見不用聞氣何況可觸而著口中一切諸肉亦復如是大慧如燒死屍臭氣不淨與燒餘肉臭穢无異云何於中有食不食是故大慧菩薩為求清淨佛土教化衆生不應肉食

復次大慧菩薩為求出離生死應當專念

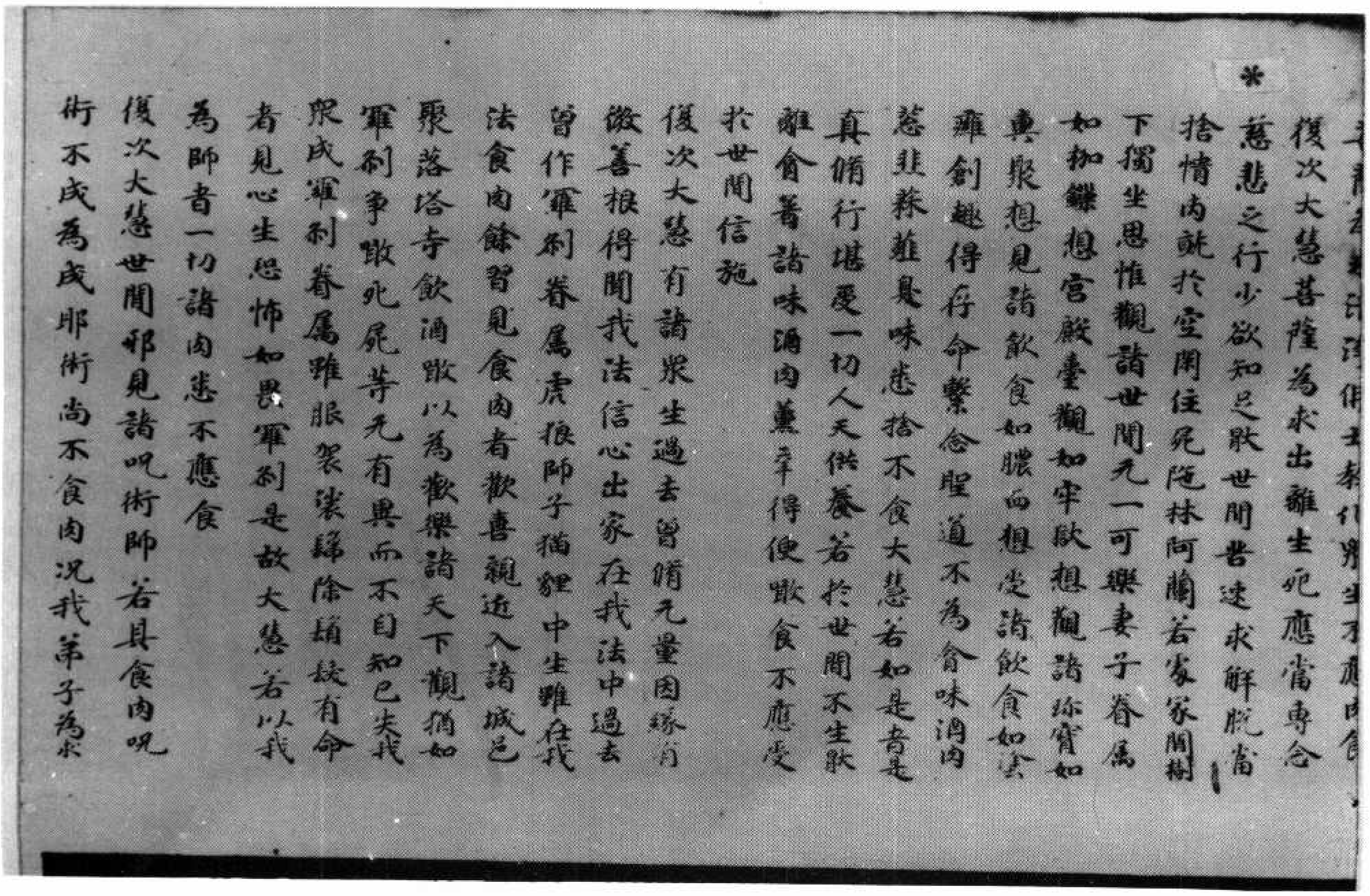

＊

菩薩為求清淨佛土教化衆生不應肉食

復次大慧菩薩為求出離生死應當專念慈悲之行少欲知足猒世間苦速求解脫當捨情鬧就於空閑住死陀林阿蘭若處冢間樹下獨坐思惟觀諸世間无一可樂妻子眷屬如枷鏁想宮殿臺觀如牢獄想觀諸珍寶如糞聚想見諸飲食如膿血想受諸飲食如塗癰創趣得存命繫念聖道不為貪味酒肉葱韮蒜薤臭味悉捨不食大慧若如是者是真脩行堪受一切人天供養若於世間不生猒離貪著諸味酒肉薰辛得便噉食不應受於世間信施

復次大慧有諸衆生過去曾脩无量因緣有微善根得聞我法信心出家在我法中過去曾作羅剎眷屬虎狼師子猫狸中生雖在我法食肉餘習見食肉者歡喜親近入諸城邑聚落塔寺飲酒噉以為歡樂諸天下觀猶如羅剎爭噉死屍等无有異而不自知已失我衆成羅剎眷屬雖服袈裟剃除鬚髮有命者見心生恐怖如畏羅剎是故大慧若以我為師者一切諸肉悉不應食

復次大慧世間邪見諸呪術師若具食肉呪術不成為成邪術尚不食肉況我弟子為求

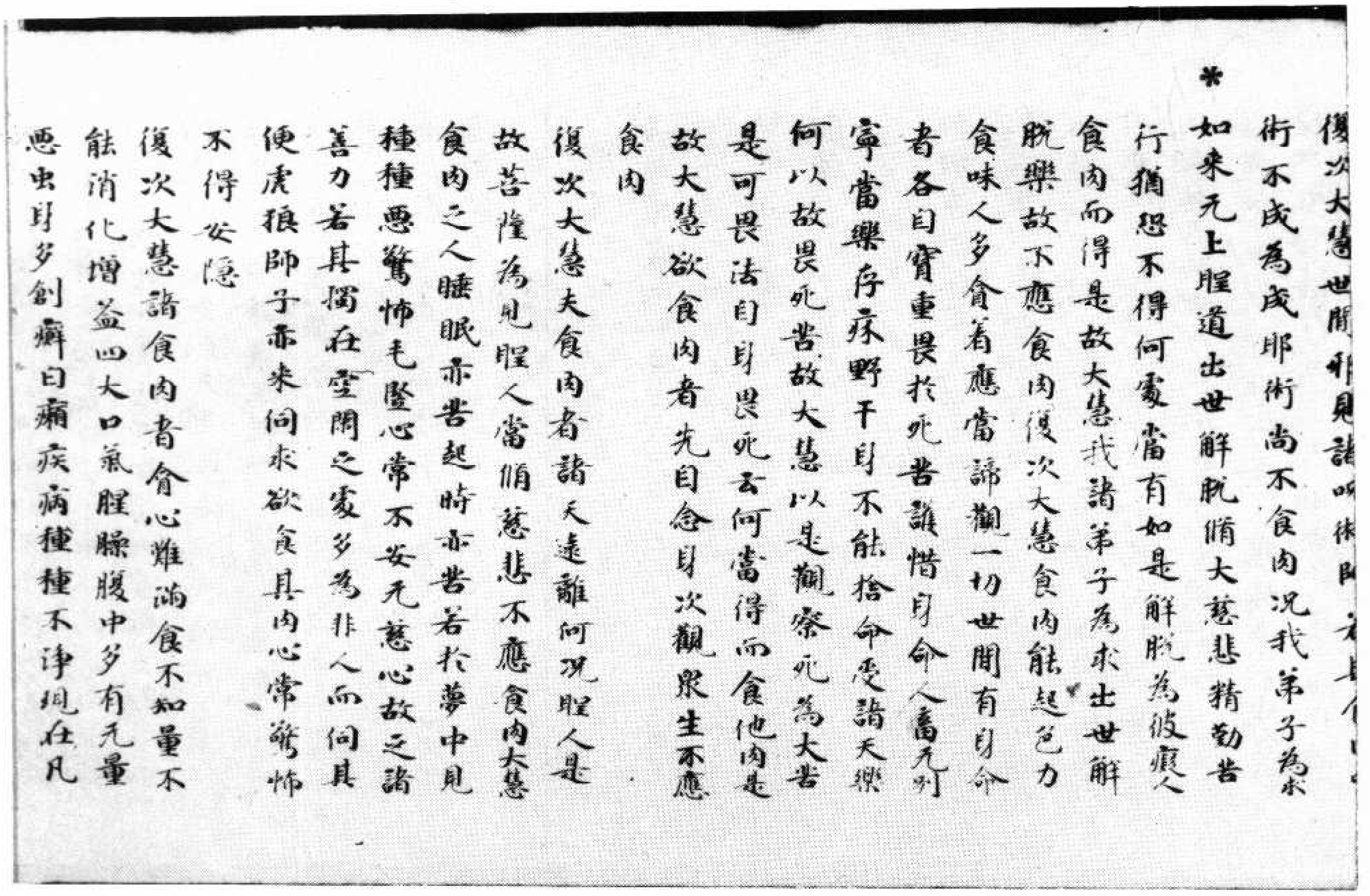

＊

復次大慧世間邪見諸呪術師
術不成爲成邪術尚不食肉況我弟子爲求
如來无上腥道出世解脫脩大慈悲精勤苦
行猶恐不得何處當有如是解脫爲彼癡人
食肉而得是故大慧我諸弟子爲求出世解
脫樂故不應食肉復次大慧食肉能起色力
食味人多貪着應當諦觀一切世間有身命
者各自寶重畏於死苦護惜身命人畜无別
寧當樂存疥野干身不能捨命受諸天樂
何以故畏死苦故大慧以是觀察死爲大苦
是可畏法自身畏死云何當得而食他肉是
故大慧欲食肉者先自念身次觀衆生不應
食肉
復次大慧夫食肉者諸天遠離何況腥人是
故菩薩爲見腥人當脩慈悲不應食肉大慧
食肉之人睡眠亦苦起時亦苦若於夢中見
種種惡驚怖毛豎心常不安无慈心故乏諸
善力若其獨在空閑之處多爲非人而伺其
便虎狼師子亦來伺求欲食其肉心常驚怖
不得安隱
復次大慧諸食肉者貪心難滿食不知量不
能消化增益四大口氣腥臊腹中多有无量
惡虫身多創癬白癩疾病種種不淨現在凡

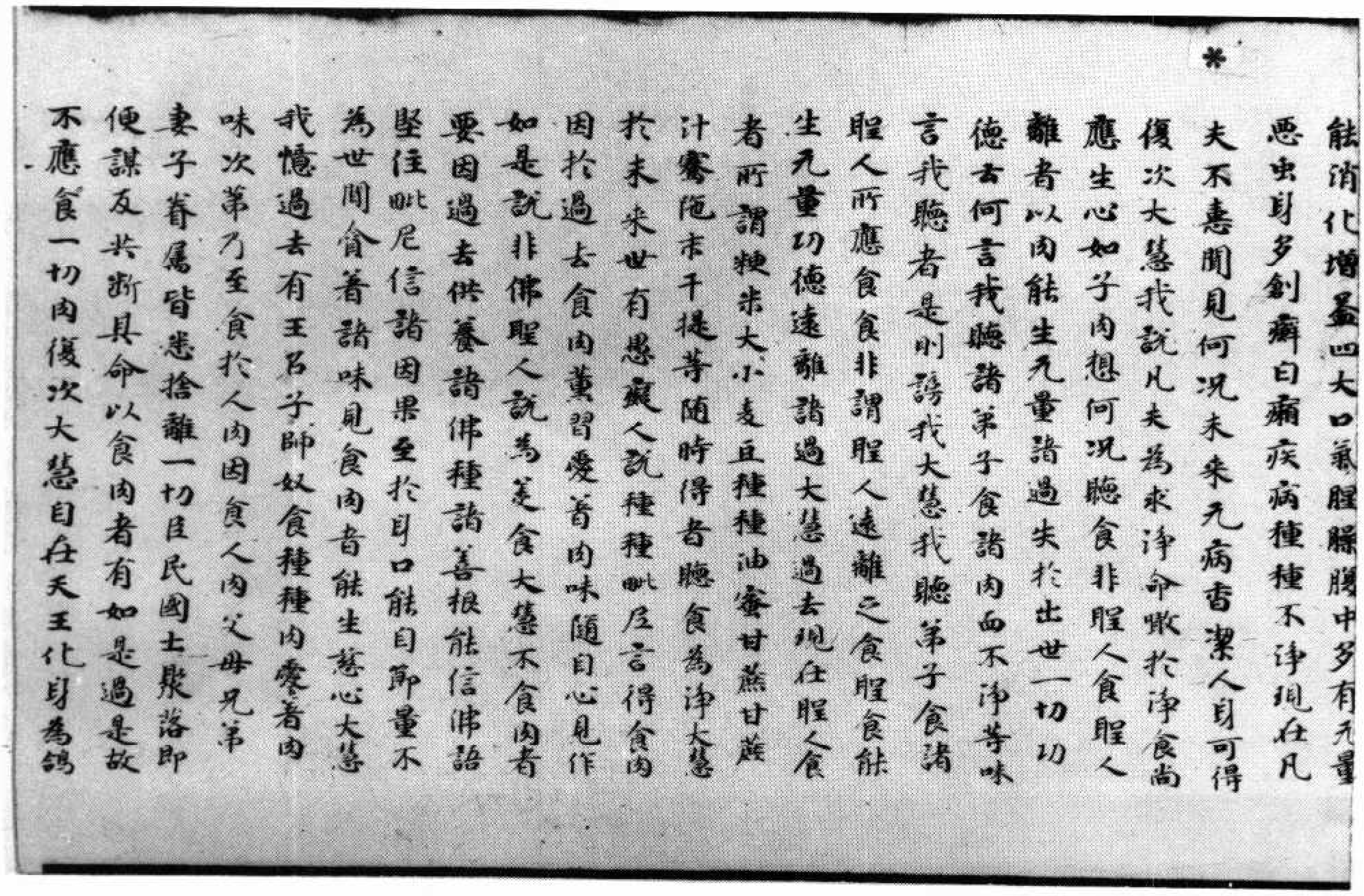

＊

能消化增益四大口氣腥臊腹中多有无量
惡虫身多創癬白癩疾病種種不淨現在凡
夫不喜聞見何況未來无病香潔人身可得
復次大慧我說凡夫爲求淨命噉於淨食尚
應生心如子肉想何況聽食非腥人食腥人
離者以肉能生无量諸過失於出世一切功
德云何言我聽諸弟子食諸肉而不淨等味
言我聽者是則謗我大慧我聽弟子食諸
腥人所應食食非謂腥人遠離之食腥食能
生无量功德遠離諸過大慧過去現在腥人食
者所謂粳米大小麦豆種種油蜜甘蔗甘蔗
汁蜜陁末千提等隨時得者聽食爲淨大慧
於未來世有愚癡人說種種毗尼言得食肉
因於過去食肉薰習愛着肉味隨自心見作
如是說非佛聖人說爲善食大慧不食肉者
要因過去供養諸佛種諸善根能信佛語
堅住毗尼信諸因果至於身口能自節量不
爲世間貪着諸味見食肉者能生慈心大慧
我憶過去有王名子師奴食種種肉愛着肉
味次第乃至食於人肉因食人肉父母兄弟
妻子眷屬皆悉捨離一切臣民國土聚落即
便謀反共斷其命以食肉者有如是過是故
不應食一切肉復次大慧自在天王化身爲鴿

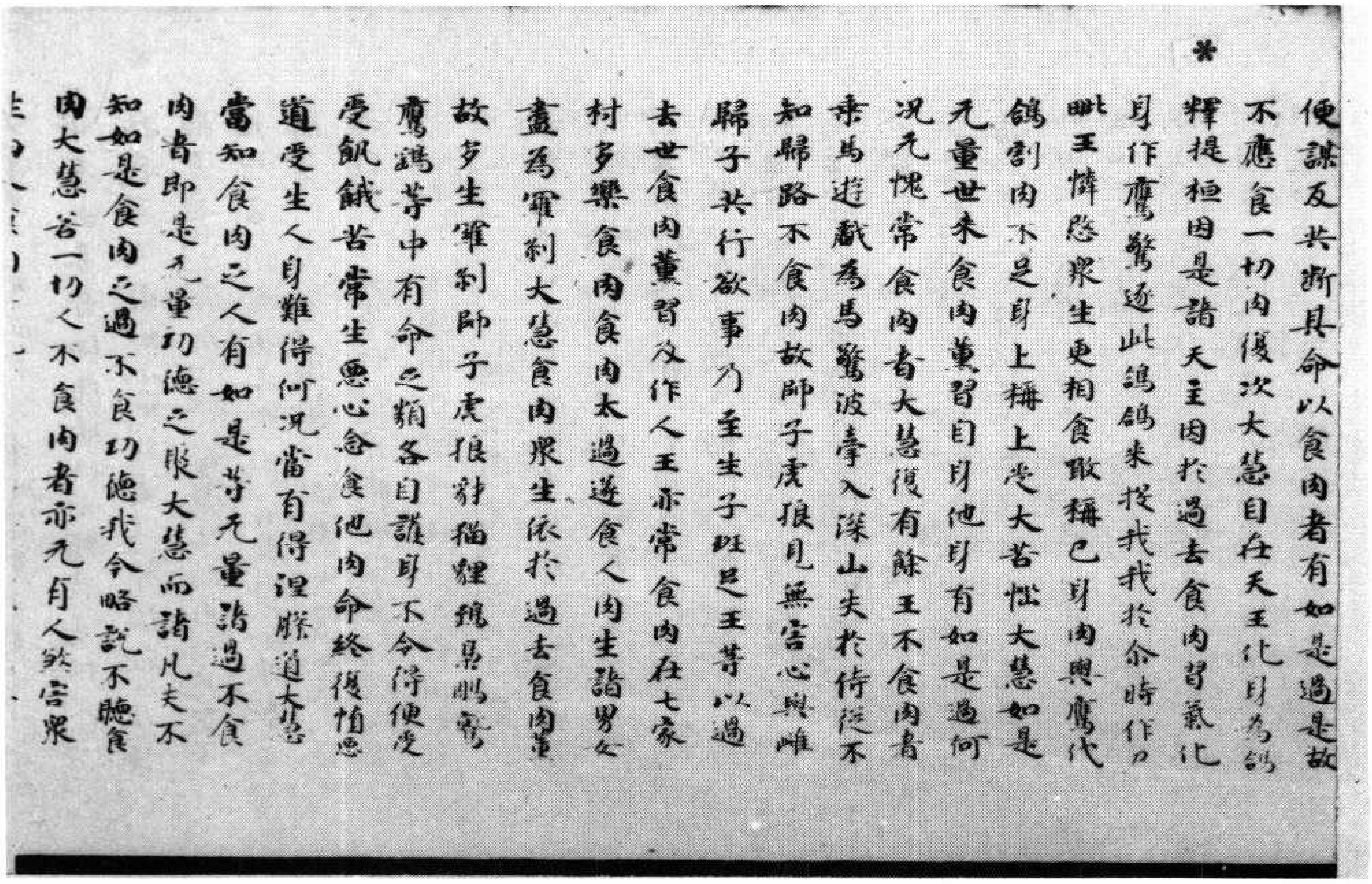

便謀反共斷其命以食肉者有如是過是故
不應食一切肉復次大慧自在天王化身為鴿
釋提桓因是諸天王因於過去食肉習氣化
身作鷹驚逐此鴿鴿來投我我於尒時作尸
毗王憐愍衆生更相食噉稱己身肉與鷹代
鴿割肉不足身上稱上受大苦惱大慧如是
无量世來食肉熏習自身他身有如是過何
況无愧常食肉者大慧復有餘王不食肉者
乘馬遊戲為馬驚波牽入深山失於侍從不
知歸路不食肉故師子虎狼見無害心與雌
師子共行欲事乃至生子斑足王等以過
去世食肉熏習及作人王亦常食肉在七家
村多樂食肉食肉太過遂食人肉生諸男女
盡為羅剎大慧食肉衆生依於過去食肉熏
故多生羅剎師子虎狼豺豹猫貍鵂鶹鵰鷲
鷹鷂等中有命之類各自護身不令得便受
飢餓苦常生惡心念食他肉命終復墮惡
道受生人身難得何況當有得涅槃道大慧
當知食肉之人有如是等无量諸過不食
肉者即是无量功德之聚大慧而諸凡夫不
知如是食肉之過不食功德我今略說不聽食
肉大慧若一切人不食肉者亦无有人煞害衆

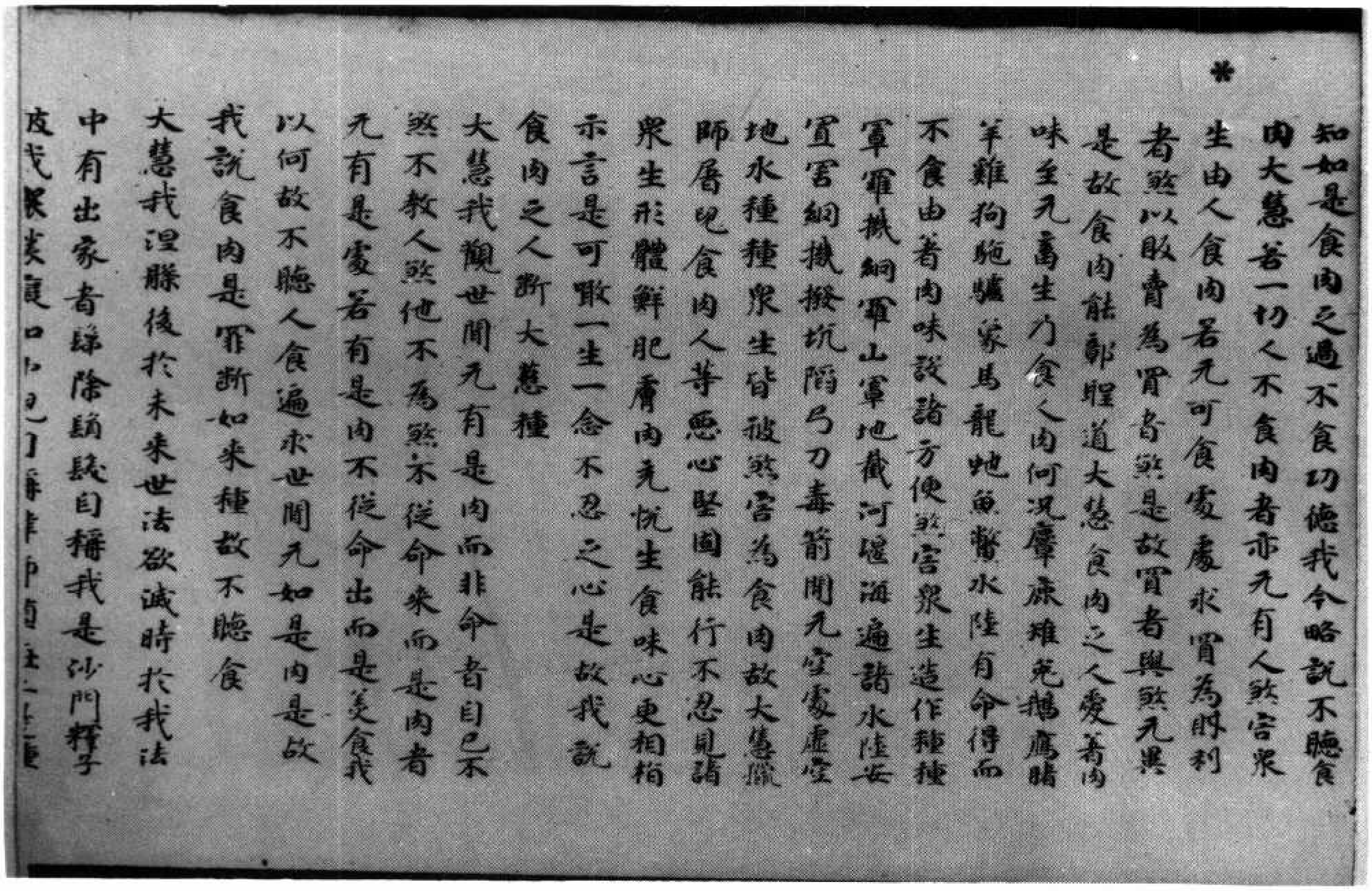

知如是食肉之過不食功德我今略說不聽食
肉大慧若一切人不食肉者亦无有人煞害衆
生由人食肉若无可食處處求買為財利
者煞以販賣為買者煞是故買者與煞无異
是故食肉能鄣聖道大慧食肉之人愛著肉
味至无畜生乃食人肉何況麞鹿雉兔鵝鴈豬
羊雞狗駝驢象馬龍蛇魚鼈水陸有命得而
不食由著肉味設諸方便致害衆生造作種種
罩羅機網羅山罩地截河堰海遍諸水陸安
置罟網機撥坑陷弓刀毒箭間无空處虛空
地水種種衆生皆被煞害為食肉故大慧獵
師屠兒食肉人等惡心堅固能行不忍見諸
衆生形體鮮肥膚肉充悅生食味心更相指
示言是可噉一生一念不忍之心是故我說
食肉之人斷大慈種
大慧我觀世間无有是肉而非命者自己不
煞不教人煞他不為煞不從命來而是肉者
无有是處若有是肉不從命出而是美食我
以何故不聽人食遍求世間无如是肉是故
我說食肉是罪斷如來種故不聽食
大慧我涅槃後於未來世法欲滅時於我法
中有出家者歸除鬚髮自稱我是沙門釋子
被我袈裟癡如小兒自稱律師[illegible]

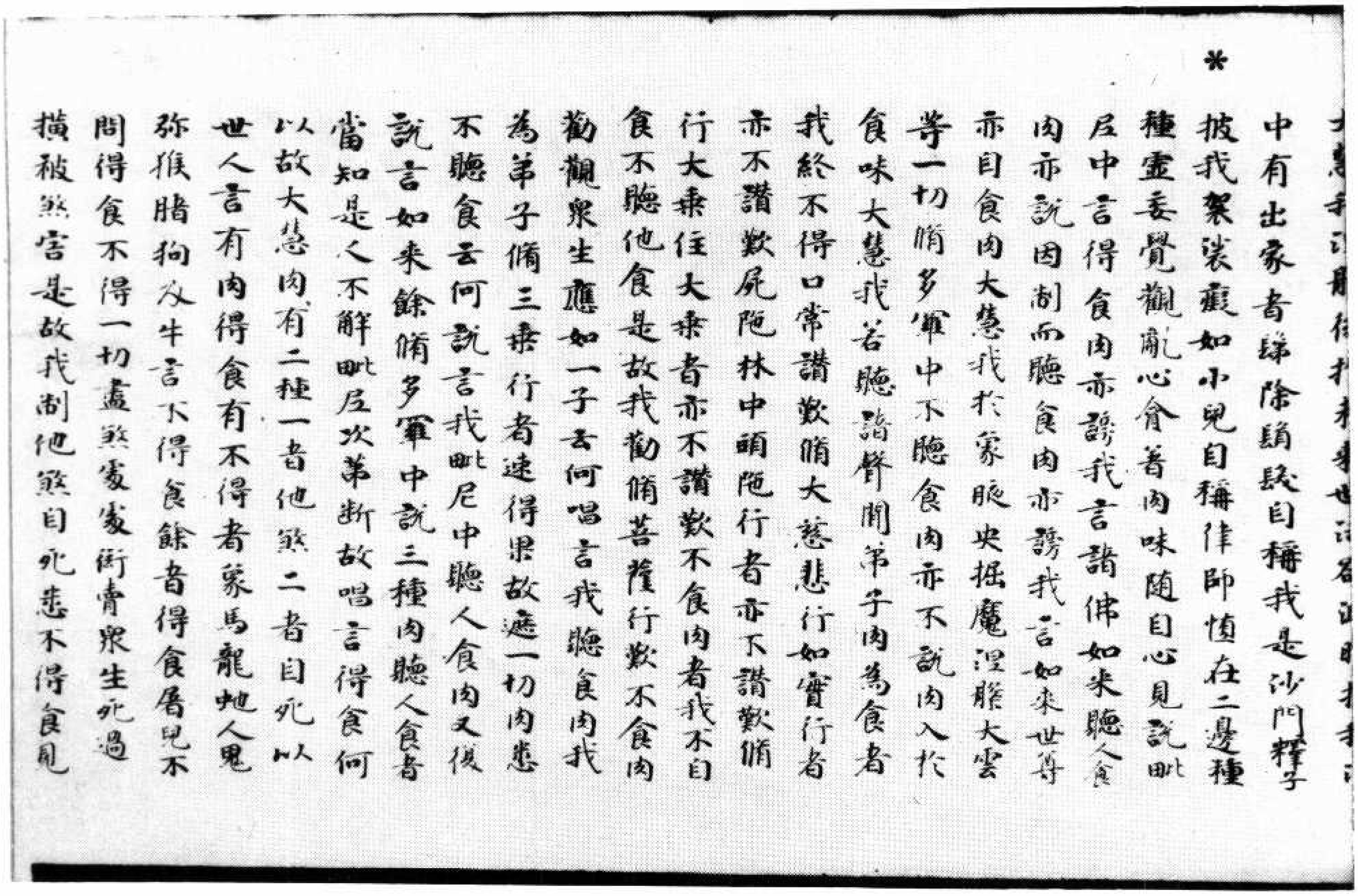

*

中有出家者剃除鬚髮自稱我是沙門釋子披我袈裟癡如小兒自稱律師墮在二邊種種虛妄覺觀亂心貪著肉味隨自心見說毗尼中言得食肉亦謗我言諸佛如來聽人食肉亦說因制而聽食肉亦謗我言如來世尊亦自食肉大慧我於象腋央掘魔涅槃大雲等一切脩多羅中不聽食肉亦不說肉入於食味大慧我若聽諸聲聞弟子肉為食者我終不得口常讚歎脩大慈悲行如實行者亦不讚歎屍陁林中頭陁行者亦不讚歎脩行大乘住大乘者亦不讚歎不食肉者我不自食不聽他食是故我勸脩菩薩行歎不食肉勸觀眾生應如一子云何唱言我聽食肉我為弟子脩三乘行者速得果故遮一切肉悉不聽食云何說言我毗尼中聽人食肉又復說言如來餘脩多羅中說三種肉聽人食者當知是人不解毗尼次第斷故唱言得食何以故大慧肉有二種一者他殺二者自死以世人言有肉得食有不得者象馬龍蛇人鬼弥猴猪狗及牛言不得食餘者得食屠兒不問得食不得一切盡殺處處衒賣眾生死過擯被殺害是故我制他殺自死悉不得食見

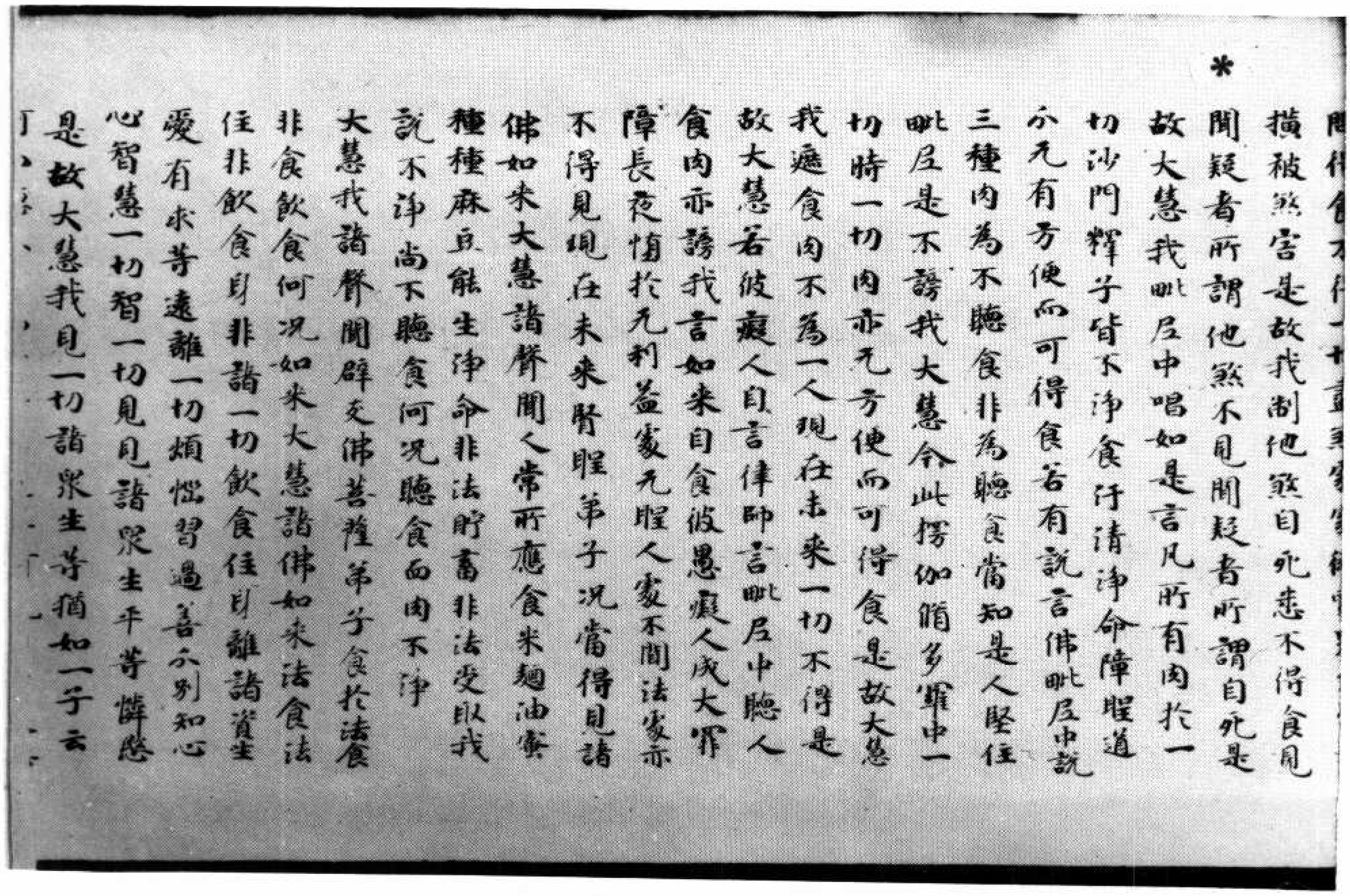

*

擯被殺害是故我制他殺自死悉不得食見聞疑者所謂他殺不見聞疑者所謂自死是故大慧我毗尼中唱如是言凡所有肉於一切沙門釋子皆不淨食汙清淨命障聖道分无有方便而可得食若有說言佛毗尼中說三種肉為不聽食非為聽食當知是人堅住毗尼是不謗我大慧今此楞伽脩多羅中一切時一切肉亦无方便而可得食是故大慧我遮食肉不為一人現在未來一切不得是故大慧若彼癡人自言律師言毗尼中聽人食肉亦謗我言如來自食彼愚癡人成大罪障長夜墮於无利益處无聖人處不聞法處亦不得見現在未來賢聖弟子況當得見諸佛如來大慧諸聲聞人常所應食米麵油蜜種種麻豆能生淨命非法貯畜非法受取我說不淨尚不聽食何況聽食血肉不淨大慧我諸聲聞辟支佛菩薩弟子食於法食非食飲食何況如來大慧諸佛如來法食法住非飲食身非諸一切飲食住身離諸資生愛有求等遠離一切煩惱習過善分別知心心智慧一切智一切見見諸眾生平等憐愍是故大慧我見一切諸眾生猶如一子云

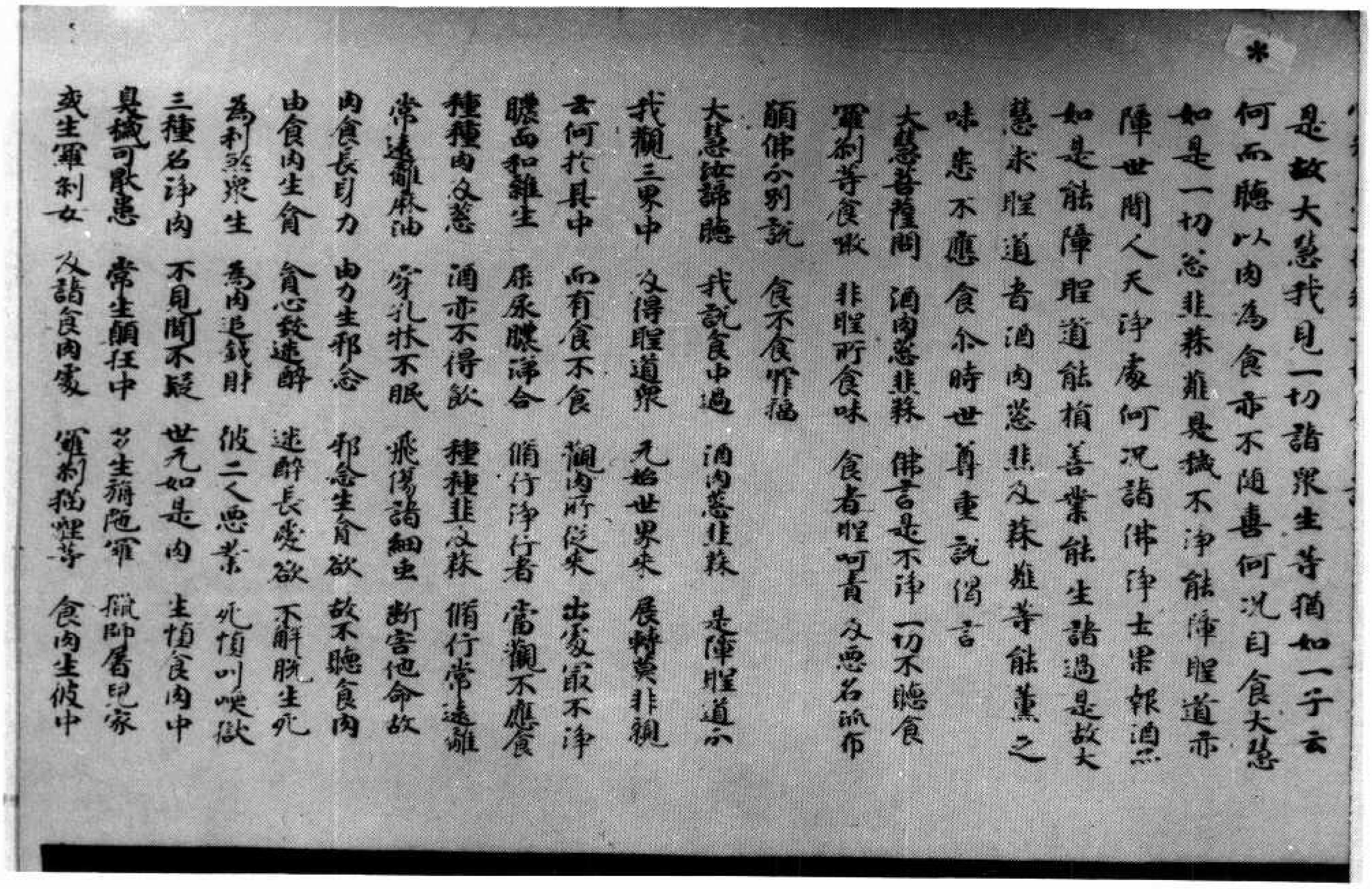

是故大慧我見一切諸衆生等猶如一子云
何而聽以肉為食亦不隨喜何况自食大慧
如是一切葱韮蒜薤臭穢不淨能障聖道亦
障世間人天淨處何況諸佛淨土果報酒亦
如是能障聖道能損善業能生諸過是故大
慧求聖道者酒肉葱韮及蒜薤等能薰之
味悉不應食尒時世尊重說偈言

大慧菩薩問　酒肉葱韮蒜　佛言是不淨　一切不聽食
羅刹等食噉　非聖所食味　食者聖呵責　及惡名流布
願佛分別說　食不食罪福
大慧汝諦聽　我說食中過　酒肉葱韮蒜　是障聖道分
我觀三界中　及得聖道衆　无始世界來　展轉莫非親
云何於其中　而有食不食　觀肉所從來　出處最不淨
膿血和雜生　屎尿膿涕合　脩行淨行者　當觀不應食
種種肉及葱　酒亦不得飲　種種韮及蒜　脩行常遠離
常遠離麻油　穿孔牀不眠　飛蟻諸細虫　斷害他命故
肉食長身力　由力生邪念　邪念生貪欲　故不聽食肉
由食肉生貪　貪心致迷醉　迷醉長愛欲　不解脫生死
為利殺衆生　為肉追錢財　彼二俱惡業　死墮叫喚獄
三種名淨肉　不見聞不疑　世无如是肉　生墮食肉中
臭穢可厭患　常生顛狂中　多生旃陀羅　獵師屠兒家
或生羅刹女　及諸食肉處　羅刹猫狸等　食肉生彼中

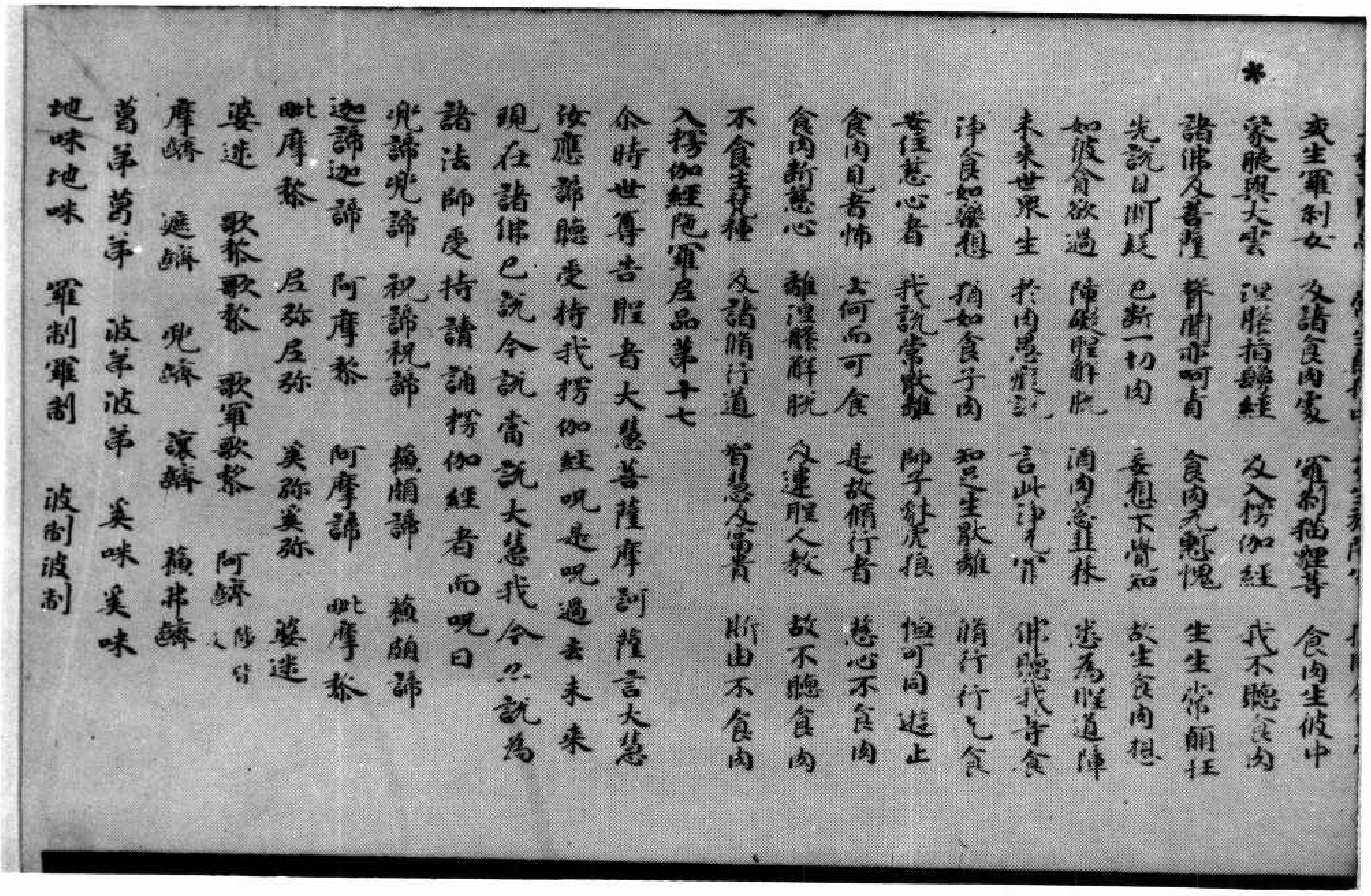

或生羅刹女　及諸食肉處　羅刹猫狸等　食肉生彼中
象腋與大雲　涅槃指鬘經　及入楞伽經　我不聽食肉
諸佛及菩薩　聲聞亦呵責　食肉无慚愧　生生常顛狂
先說見聞疑　已斷一切肉　妄想不覺知　故生食肉想
如彼貪欲過　障礙聖解脫　酒肉葱韮蒜　悉為聖道障
未來世衆生　於肉愚癡說　言此淨无罪　佛聽我等食
淨食如藥想　猶如食子肉　知足生厭離　脩行行乞食
安住慈心者　我說常厭離　師子豺虎狼　恒可同遊止
食肉見者怖　云何而可食　是故脩行者　慈心不食肉
食肉斷慈心　離涅槃解脫　及違聖人教　故不聽食肉
不食生梵種　及諸脩行道　智慧及富貴　斷由不食肉

入楞伽經陀羅尼品第十七

尒時世尊告聖者大慧菩薩摩訶薩言大慧
汝應諦聽受持我楞伽經呪是呪過去未來
現在諸佛已說今說當說大慧我今亦說為
諸法師受持讀誦楞伽經者而呪曰
兜諦兜諦　祝諦祝諦　蘇頻諦　蘇頻諦
迦諦迦諦　阿摩黎　阿摩諦　毗摩黎
毗摩黎　尼弥尼弥　奚弥奚弥　婆迷
婆迷　歌黎歌黎　歌羅歌黎　阿隣（陟入）
摩隣　遮隣　兜隣　讓隣　蘇弗隣
葛第葛第　波第波第　奚味奚味
地味地味　羅制羅制　波制波制

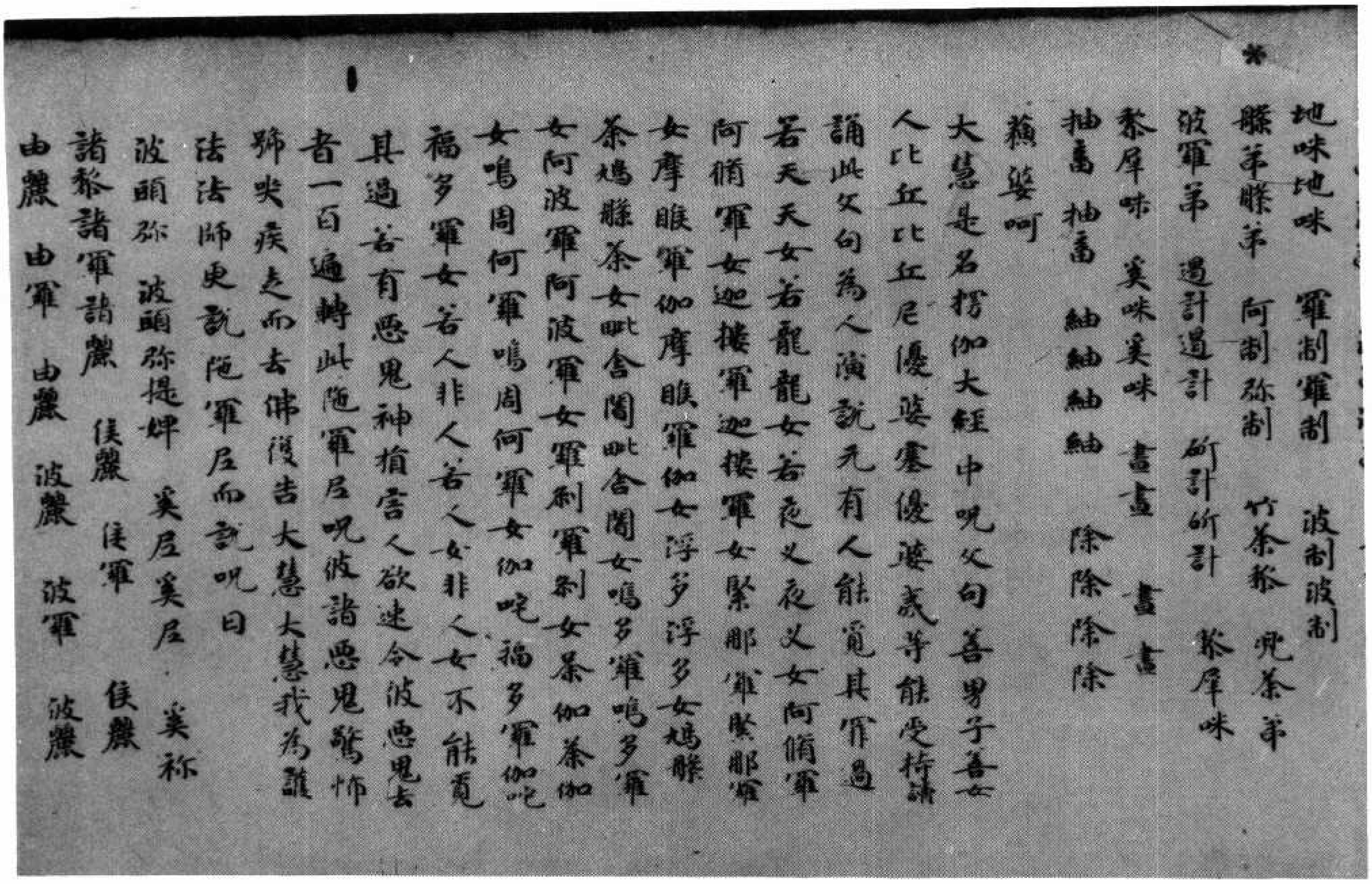

地咮地咮　羅制羅制　波制波制
槃弟槃弟　阿制弥制　竹荼柰　兜荼弟
波羅弟　遏計遏計　斫計斫計　柰犀咮
柰犀咮　奚咮奚咮　晝晝　晝晝
抽畜抽畜　紬紬紬紬　除除除除
蘓婆呵
大慧是名楞伽大經中呪文句善男子善女
人比丘比丘尼優婆塞優婆夷等能受持讀
誦此文句為人演說无有人能覓其罪過
若天天女若龍龍女若夜叉夜叉女阿脩羅
阿脩羅女迦樓羅迦樓羅女緊那羅緊那羅
女摩睺羅伽摩睺羅伽女浮多浮多女鳩槃
荼鳩槃荼女毗舍闍毗舍闍女鳴多羅鳴多羅
女阿波羅阿波羅女羅剎羅剎女荼伽荼伽
女鳴周何羅鳴周何羅女伽吒福多羅伽吒
福多羅女若人非人若人女非人女不能覓
其過若有惡鬼神損害人欲速令彼惡鬼去
者一百遍轉此陀羅尼呪彼諸惡鬼驚怖
號哭疾走而去佛復告大慧大慧我為護
法法師更說陀羅尼而說呪曰
波頭弥　波頭弥提婢　奚尼奚尼　奚祢
諸黎諸羅諸黎　侯黎　侯羅　侯黎
由黎　由羅　由黎　波黎　波羅　波黎

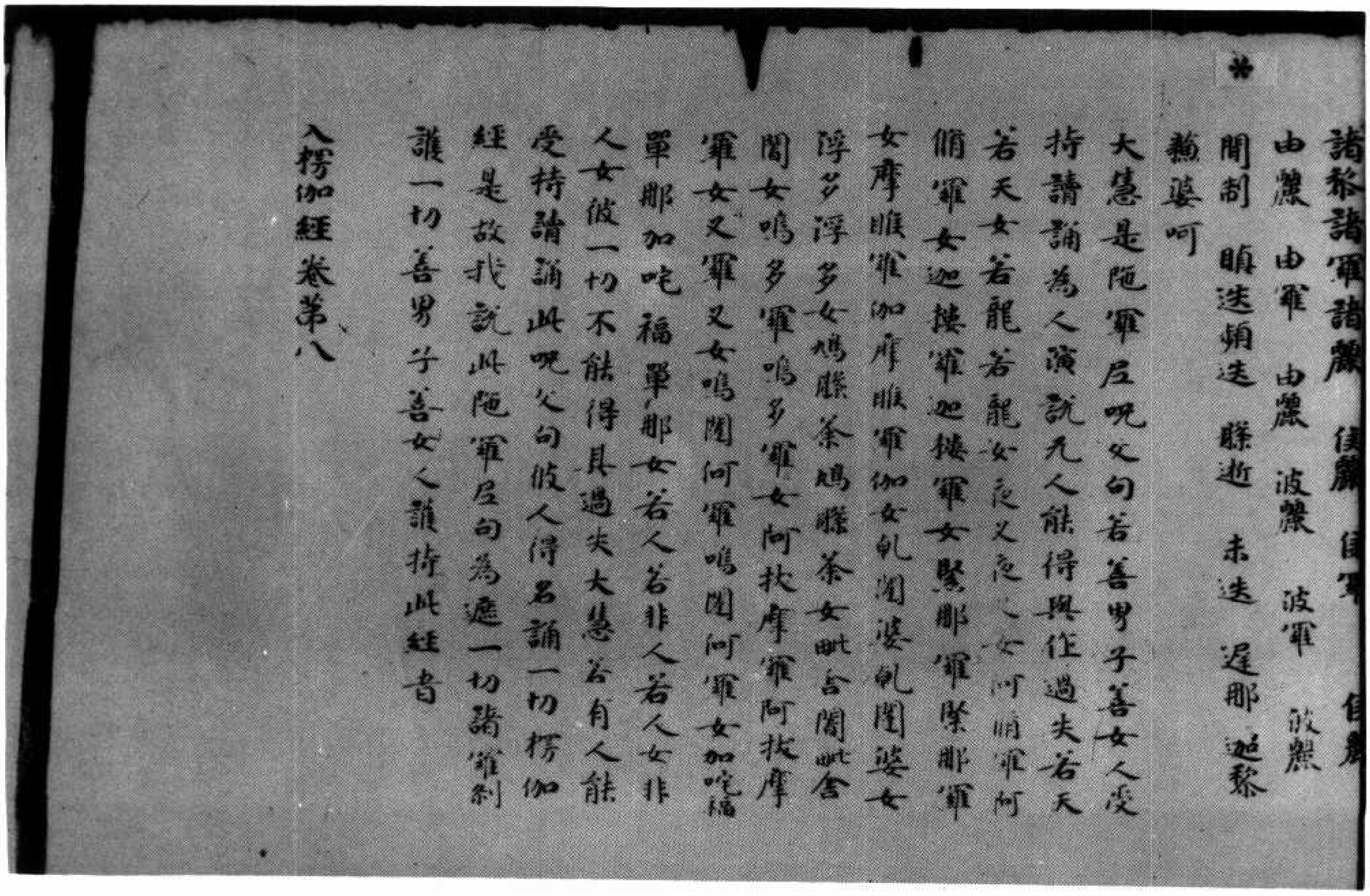

諸黎諸羅諸黎　侯黎　侯羅　侯黎
由黎　由羅　由黎　波黎　波羅　波黎
閒制　瞋迭瞋迭　槃逝　未迭　遲那　迦黎
蘓婆呵
大慧是陀羅尼呪文句若善男子善女人受
持讀誦為人演說无人能得與作過失若天
若天女若龍若龍女夜叉夜叉女阿脩羅阿
脩羅女迦樓羅迦樓羅女緊那羅緊那羅
女摩睺羅伽摩睺羅伽女毗闍婆毗闍婆女
浮多浮多女鳩槃荼鳩槃荼女毗舍闍毗舍
闍女鳴多羅鳴多羅女阿扶摩羅阿扶摩
羅女又羅又女鳴闍何羅鳴闍何羅女加吒福
單那加吒福單那女若人若非人若人女非
人女彼一切不能得其過失大慧若有人能
受持讀誦此呪文句彼人得名誦一切楞伽
經是故我說此陀羅尼句為遮一切諸羅剎
護一切善男子善女人護持此經者

入楞伽經卷第八

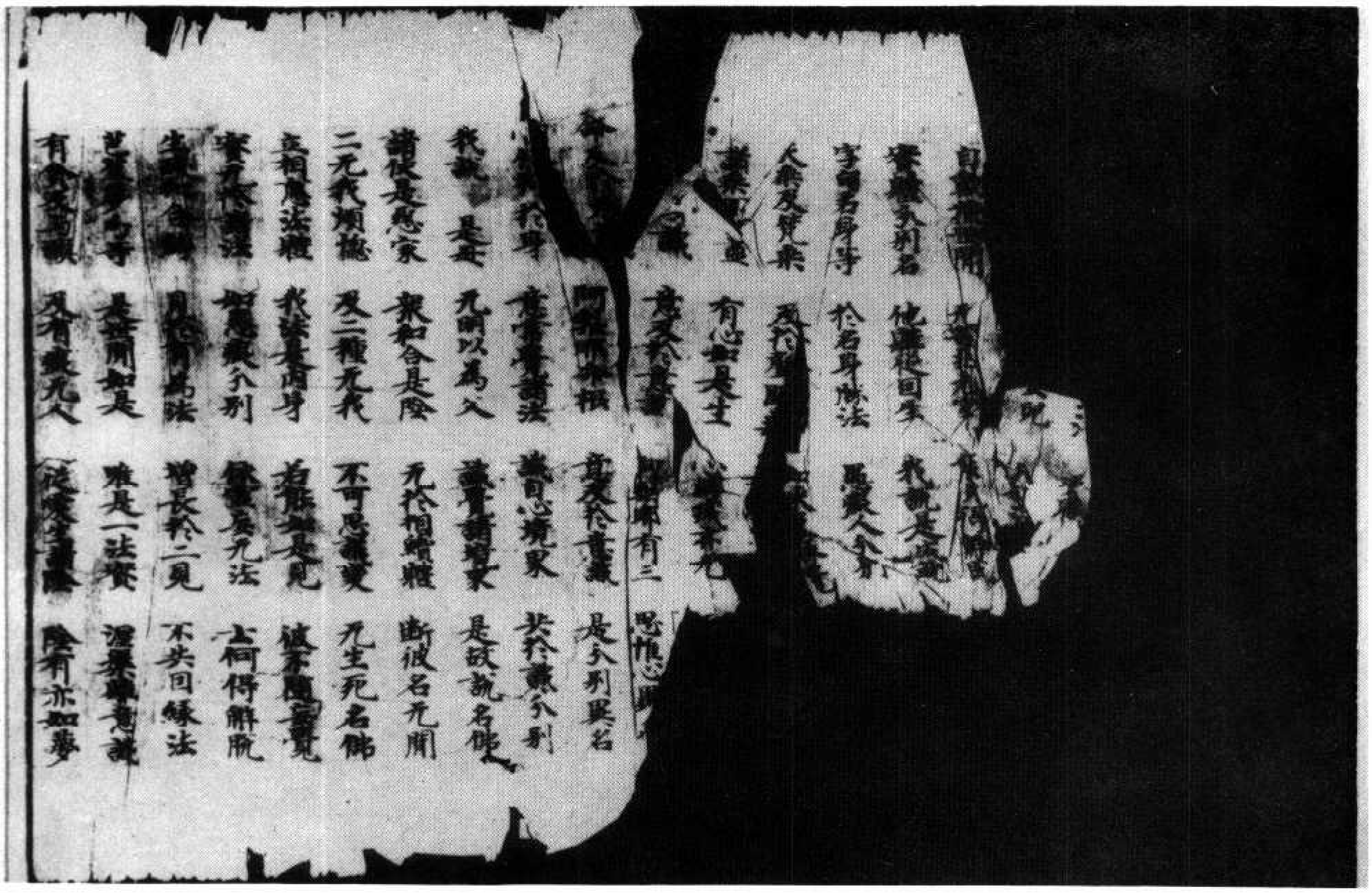

[illegible]
自[illegible]間　[illegible]
實[illegible]分別名　他[illegible]從因生　我說是[illegible]
字句名身等　於名身勝法　愚癡人分[illegible]
人乘及梵乘　[illegible]
諸[illegible]乘[illegible]　有心[illegible]是生　[illegible]
[illegible]識　意及於意[illegible]　[illegible]有三　愚癡心[illegible]
[illegible]阿[illegible]耶識　意及於意識　是分別異名
[illegible]我身　意[illegible]諸法　[illegible]心境界　共於彼分別
我說[illegible]是[illegible]　无明以為父　識[illegible]境界　是故說名佛
諸根是愚癡　眾和合是陰　无於相續體　斷彼名无間
二无我煩惱　及二種无我　不可思議變　无生死名佛
五相應法體　我法是內身　若能如是見　彼[illegible]
實无[illegible]諸法　如愚癡分別　[illegible]是无法　云何得解脫
生[illegible]合[illegible]　見於有為法　增長於二見　不共因緣法
芭蕉夢幻等　是世間如是　雖是一法實　涅槃離意識
有食及與識　及有我无人　從受生諸陰　陰有亦如夢

北三三三號（陽　四）入楞伽經卷第十

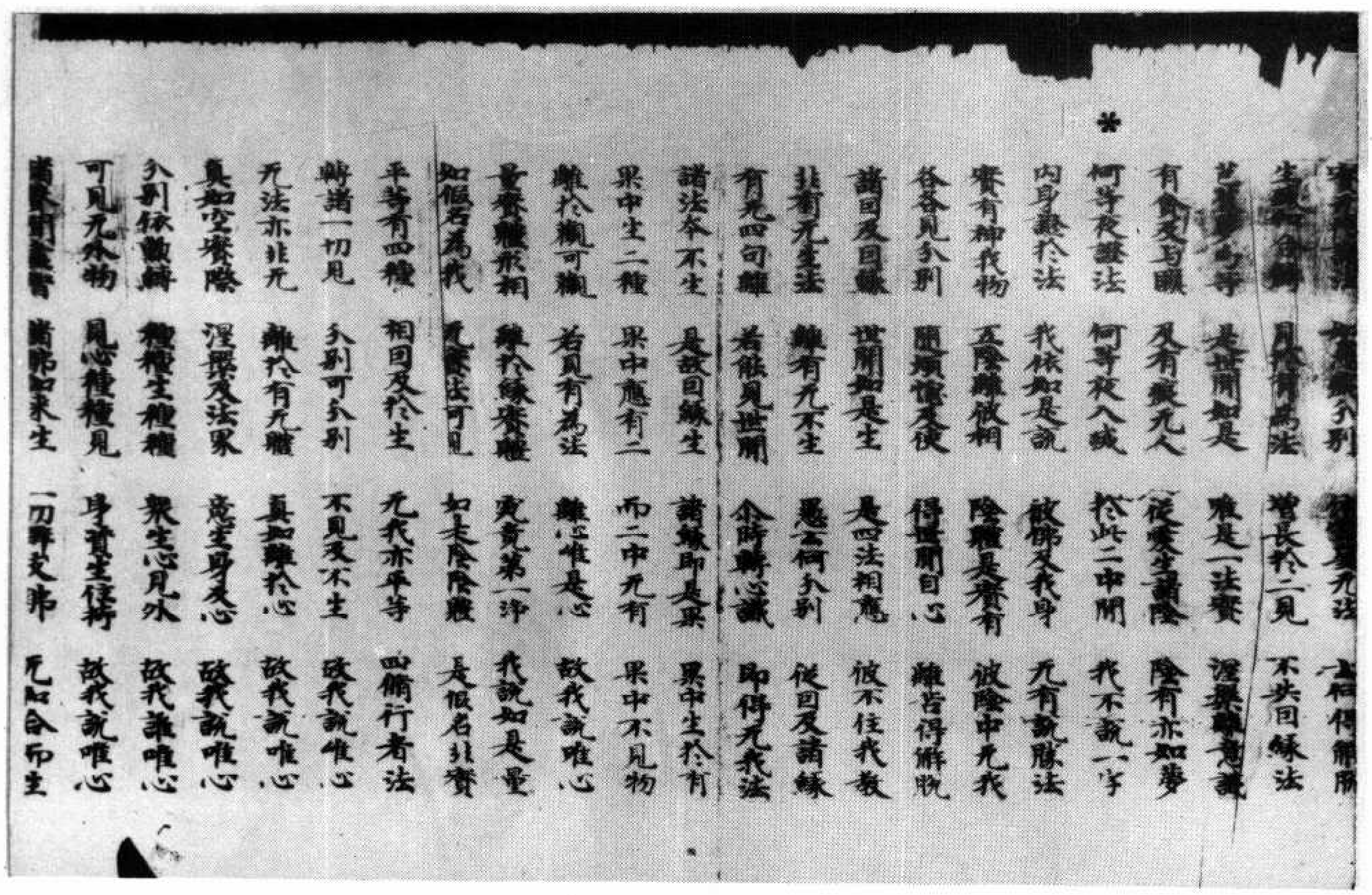

[illegible]　[illegible]分別　[illegible]是无法　云何得解脫
生[illegible]合[illegible]　見於有為法　增長於二見　不共因緣法
芭蕉夢幻等　是世間如是　雖是一法實　涅槃離意識
有食及與識　及有我无人　從受生諸陰　陰有亦如夢
何等是諸法　何等是入處　於此二中間　我不說一字
內身證於法　我依如是說　彼佛及我身　无有說勝法
實有神我物　五陰離彼相　陰體是實有　彼陰中无我
各各見分別　隨煩惱及使　得出世間心　離苦得解脫
諸因及因緣　世間如是生　是四法相應　彼不住我教
非有无生法　離有无不生　愚云何分別　從因及諸緣
有无四句離　若能見世間　介時轉心識　即得无我法
諸法本不生　是故因緣生　諸緣即是果　果中生於有
果中生二種　果中應有二　而二中无有　果中不見物
離於觀可觀　若見有為法　離心唯是心　故我說唯心
量實體形相　離於緣實離　實實第一淨　我說如是量
如假名為我　見實法可見　如是陰陰體　是假名非實
平等有四種　相因及於生　无我亦平等　四脩行者法
離諸一切見　分別可分別　不見及不生　故我說唯心
无法亦非无　離於有无體　真如離於心　故我說唯心
真如空實際　涅槃及法界　意生身及心　故我說唯心
分別依熏縛　種種生種種　眾生心見外　故我離唯心
可見无外物　見心種種見　身資生住持　故我說唯心
諸[illegible]　諸佛如來生　一切辟支佛　无知合而生

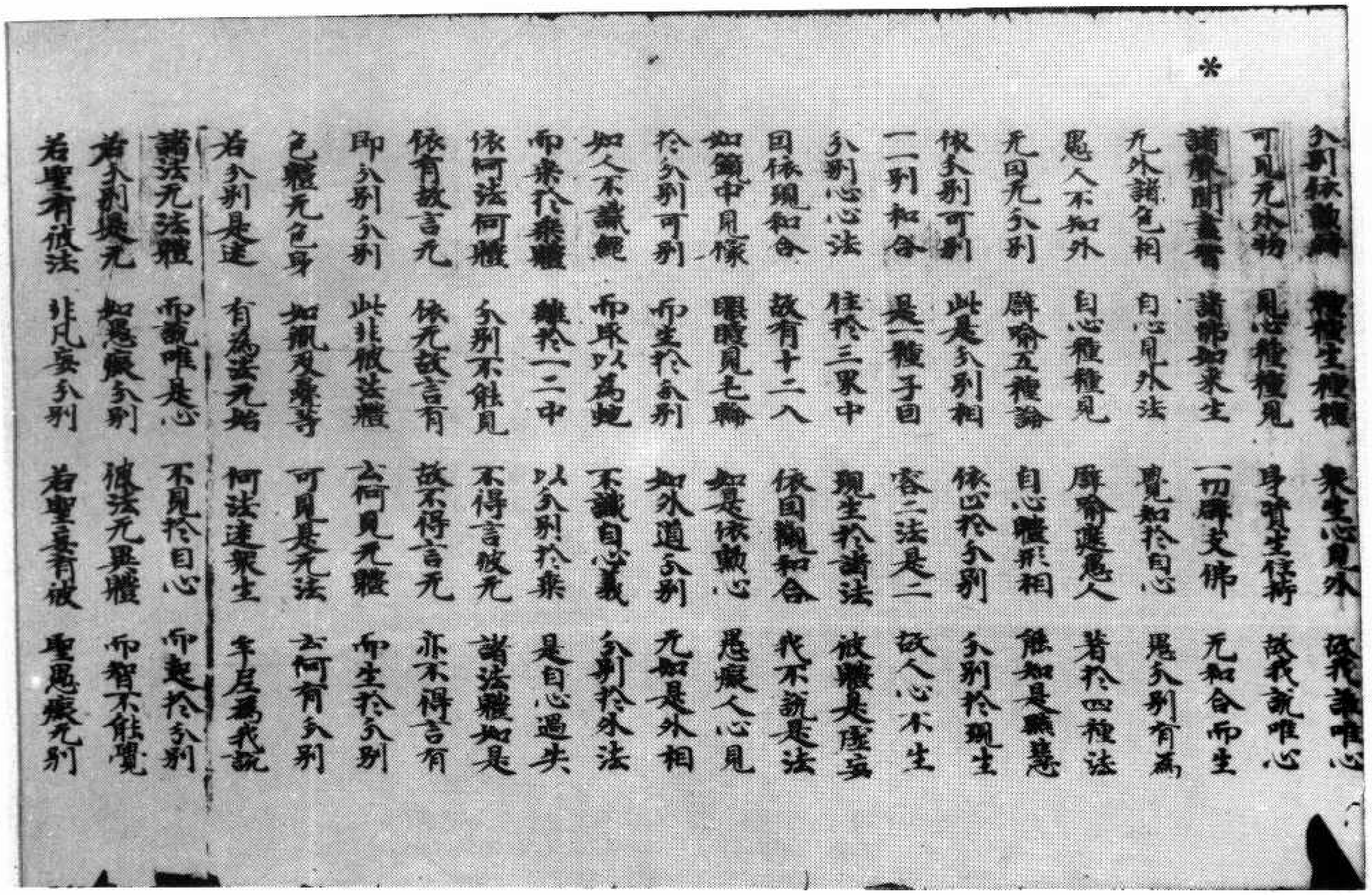

*

分別依熏習 種種生種種 衆生心見外 故我說唯心
可見无外物 見心種種見 身資生住持 故我說唯心
諸聲聞菩薩 諸佛如來生 一切辟支佛 无和合而生
无外諸色相 自心見外法 覺知於自心 愚分別有爲
愚人不知外 自心種種見 譬喻迷愚人 著於四種法
无因无分別 譬喻五種論 自心體形相 能知是聰慧
依分別可別 此是分別相 依止於分別 分別於現生
一一別和合 是一種子因 客二法是二 故人心不生
分別心心法 住於三界中 現生於諸法 彼體是虛妄
因依現和合 故有十二入 依因觀和合 我不說是法
如翳中見像 眼瞖見毛輪 如是依熏心 愚癡人心見
於分別可別 而生於分別 如外道分別 无如是外相
如人不識繩 而取以爲蛇 不識自心義 分別於外法
而乘於乘體 離於一二中 以分別於乘 是自心過失
依何法何體 分別不能見 不得言彼无 諸法體如是
依有故言无 依无故言有 故不得言无 亦不得言有
即分別分別 此非彼法體 云何見无體 而生於分別
色體无色身 如瓶及氎等 可見是无法 云何有分別
若分別是迷 有爲法无始 何法迷衆生 牟尼爲我說
諸法无法體 而說唯是心 不見於自心 而起於分別
若分別是无 如愚癡分別 彼法无異體 而智不能覺
若聖有彼法 非凡妄分別 若聖妄有彼 聖愚癡无別

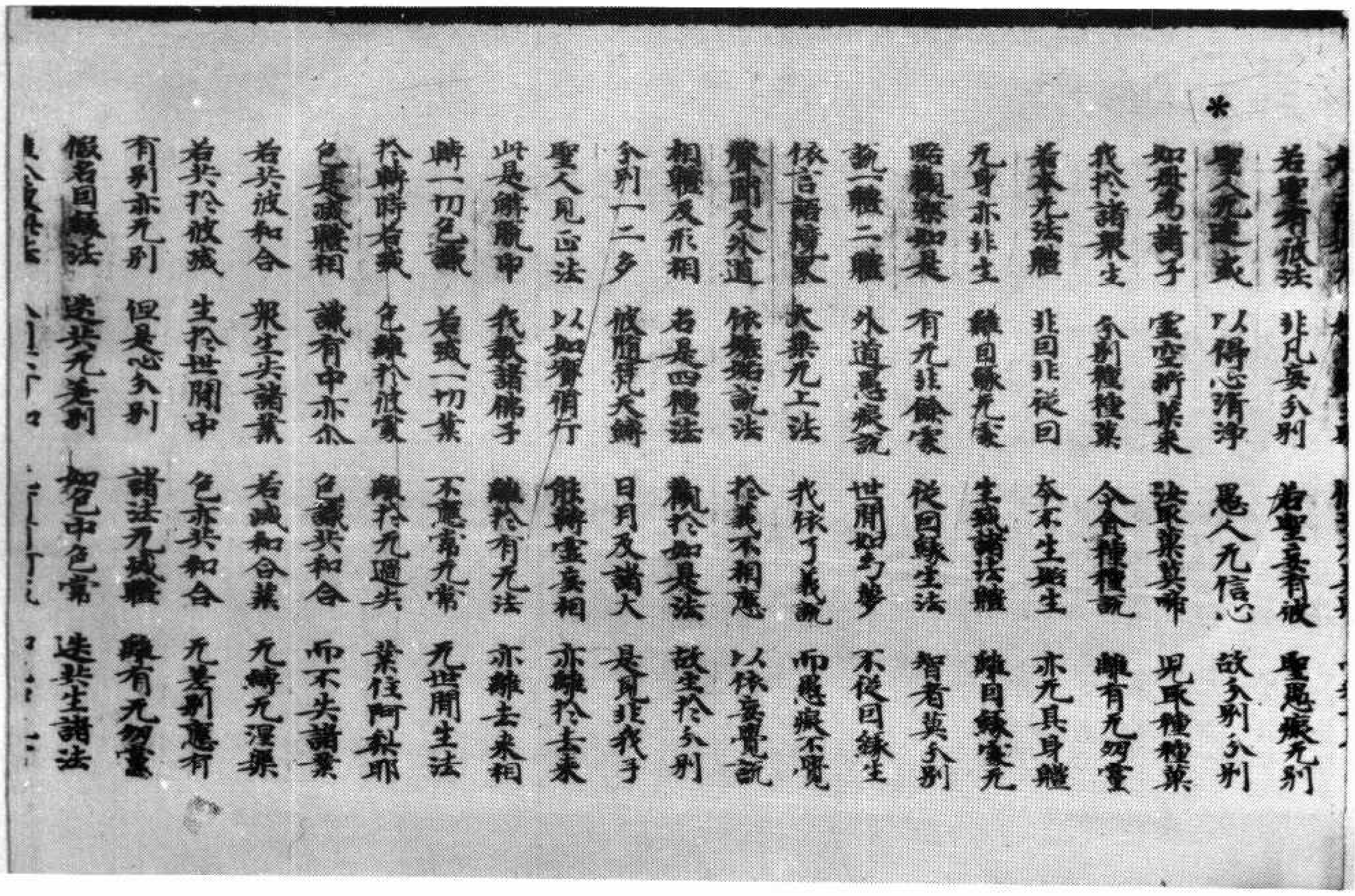

*

若聖有彼法 非凡妄分別 若聖妄有彼 聖愚癡无別
聖人无迷惑 以得心清淨 愚人无信心 故分別分別
如母爲諸子 虛空所菓來 語兒菓莫啼 兒取種種菓
我於諸衆生 分別種種菓 令食種種說 離有无朋黨
若本无法體 非因非從因 本不生始生 亦无具身體
无身亦非生 離因緣无實 生說諸法體 離因緣實无
智觀察如是 有无非斷常 從因緣生法 智者莫分別
說一體二體 外道愚癡說 世間如幻夢 不從因緣生
依言語有衆 大乘无上法 我依了義說 而愚癡不覺
聲聞及外道 依婆羅說法 於義不相應 以依妄覺說
相體及形相 若是四種法 觀於如是法 故生於分別
分別一二多 彼臍梵天轉 日月及諸大 是身非我手
聖人見正法 以如實修行 能轉虛妄相 亦轉於去來
此是解脫中 我教諸佛子 離於有无法 亦離去來相
轉一切色識 若滅一切業 不憶常无常 无世間生法
於轉時若滅 色離於彼實 離於无過失 業住阿梨耶
色是滅體相 識有中亦尒 色識共和合 而不失諸業
若共彼和合 衆生失諸業 若滅和合業 无轉无涅槃
若共於彼滅 生於世間中 色亦共和合 无差別應有
有別亦无別 但是心分別 諸法无滅體 離有无朋黨
假名因緣法 迷共无差別 如色中色常 迷共生諸法
[illegible]

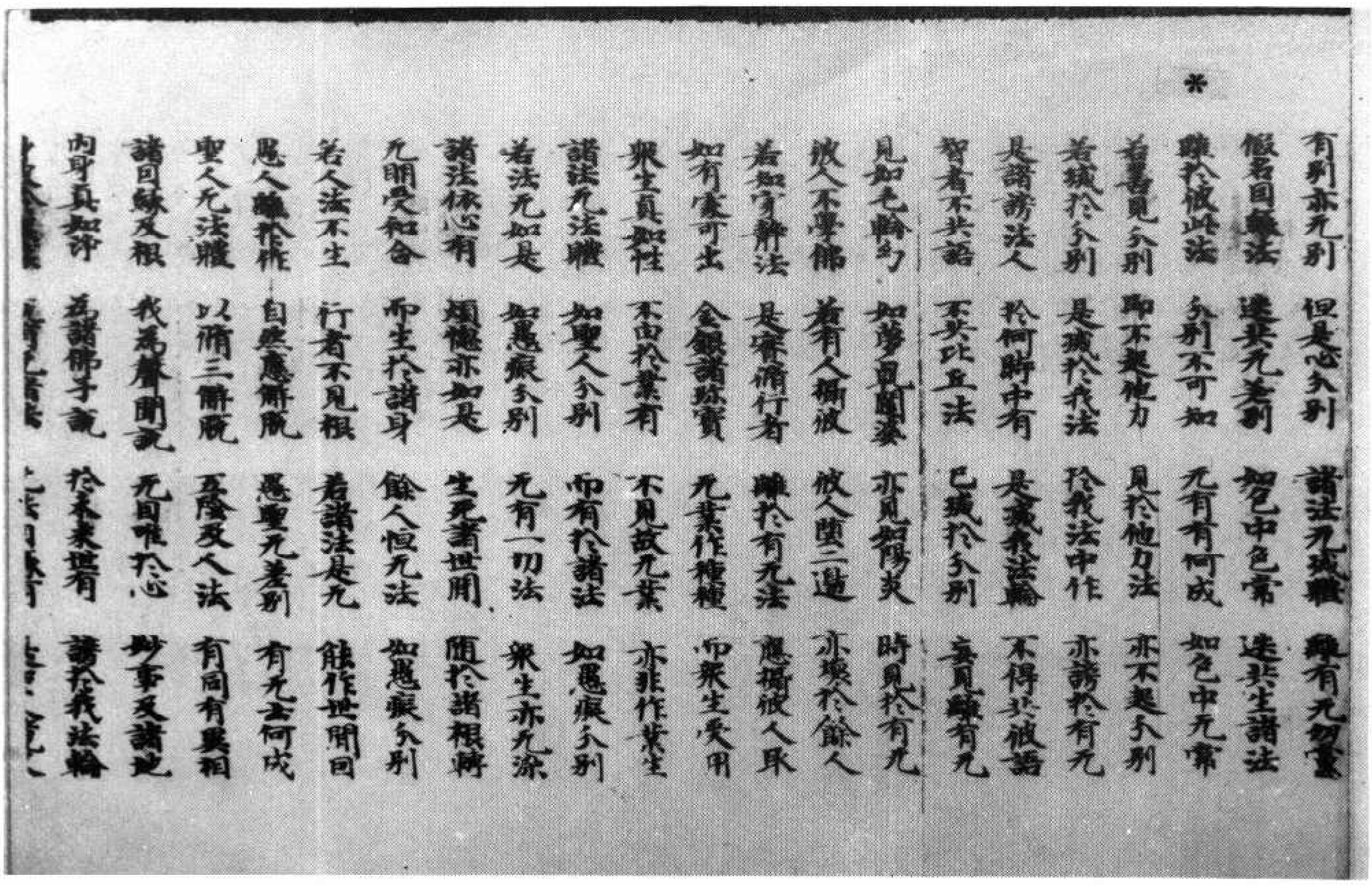

*

有別亦无別　但是心分別　諸法无成體　雖有无物實
假名因緣法　迷其无差別　如色中色常　迷其生諸法
雖於彼此法　分別不可知　无有有何成　如色中无常
若善見分別　即不是他力　見於他力法　亦不是分別
若執於分別　是執於我法　於我法中作　亦謗於有无
是諸謗法人　於何時中有　是壞我法輪　不得共彼語
智者不共語　不共此五法　已執於分別　尚見離有无
見如火輪幻　如夢見闥婆　亦見如陽炎　時見於有无
彼人不學佛　若有人稱彼　彼人墮二邊　亦壞於餘人
若知寂靜法　是寂滅行者　離於有无法　應攝彼人取
如有處可出　金銀諸珍寶　无業作種種　而衆生受用
衆生真如性　不由於業有　不見故无業　亦非作業生
諸法无法體　如聖人分別　而有於諸法　如愚癡分別
若法无如是　如愚癡分別　无有一切法　衆生亦无染
諸法依心有　煩惱亦如是　生死諸世間　隨於諸根轉
无明受和合　而生於諸身　餘人恆无法　如愚癡分別
若人法不生　行者不見根　若諸法是无　能作世間因
愚人離於作　自然愚解脫　愚聖无差別　有无去何成
聖人无法體　以脩三解脫　五陰及人法　有因有異相
諸因緣及根　我為聲聞說　无因唯於心　妙事及諸地
內身真如證　為諸佛子說　於未來世有　謗於我法輪

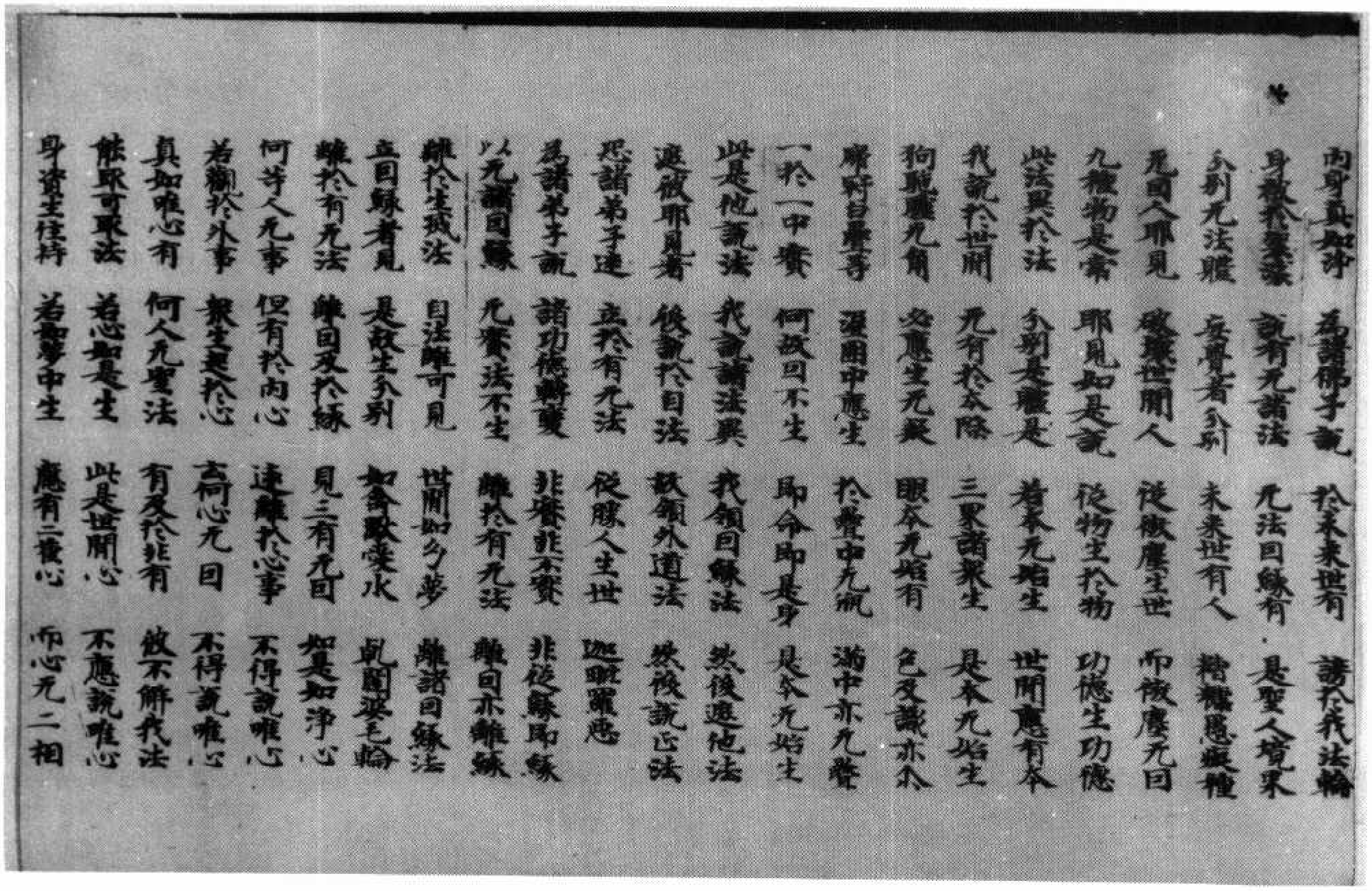

*

內身真如證　為諸佛子說　於未來世有　謗於我法輪
身被袈裟衣　說有无諸法　无法因緣有　是聖人境界
分別无法體　妄覺者分別　未來世有人　執著愚癡體
无因人邪見　破壞世間人　從微塵生世　而彼塵无因
九種物是常　邪見如是說　從物生於物　功德生功德
此法異於法　分別是壞是　若本无始生　世間應有本
我說於世間　无有於本際　三界諸衆生　是本无始生
狗駝驢无角　必應生无異　眼本无始有　色及識亦尒
麻豆稻麥等　瓶甌中應生　於氎中无瓶　滿中亦无氎
一於一中實　何故因不生　即命即是身　是本无始生
此是他說法　我說諸法異　我領因緣法　然後遮他法
遮彼耶見者　彼說於自法　破領外道法　然後說正法
恐諸弟子迷　立於有无法　從勝人生世　迦毗羅惡
為諸弟子說　諸功德轉變　非實非不實　非從緣即緣
以无諸因緣　无實法不生　離於有无法　離因亦離緣
離於生滅法　自法離可見　世間如幻夢　離諸因緣法
立因緣者見　是故生分別　如禽獸愛水　乾闥婆毛輪
離於有无法　離因及於緣　見三有无因　如是如淨心
何等人无事　但有於內心　遠離於心事　不得說唯心
若觀於外事　衆生是於心　云何心无因　不得說唯心
真如唯心有　何人无實法　有及於非有　彼不解我法
能取可取法　若心如是生　此是世間心　不應說唯心
身資生住持　若如夢中生　應有二種心　而心无二相

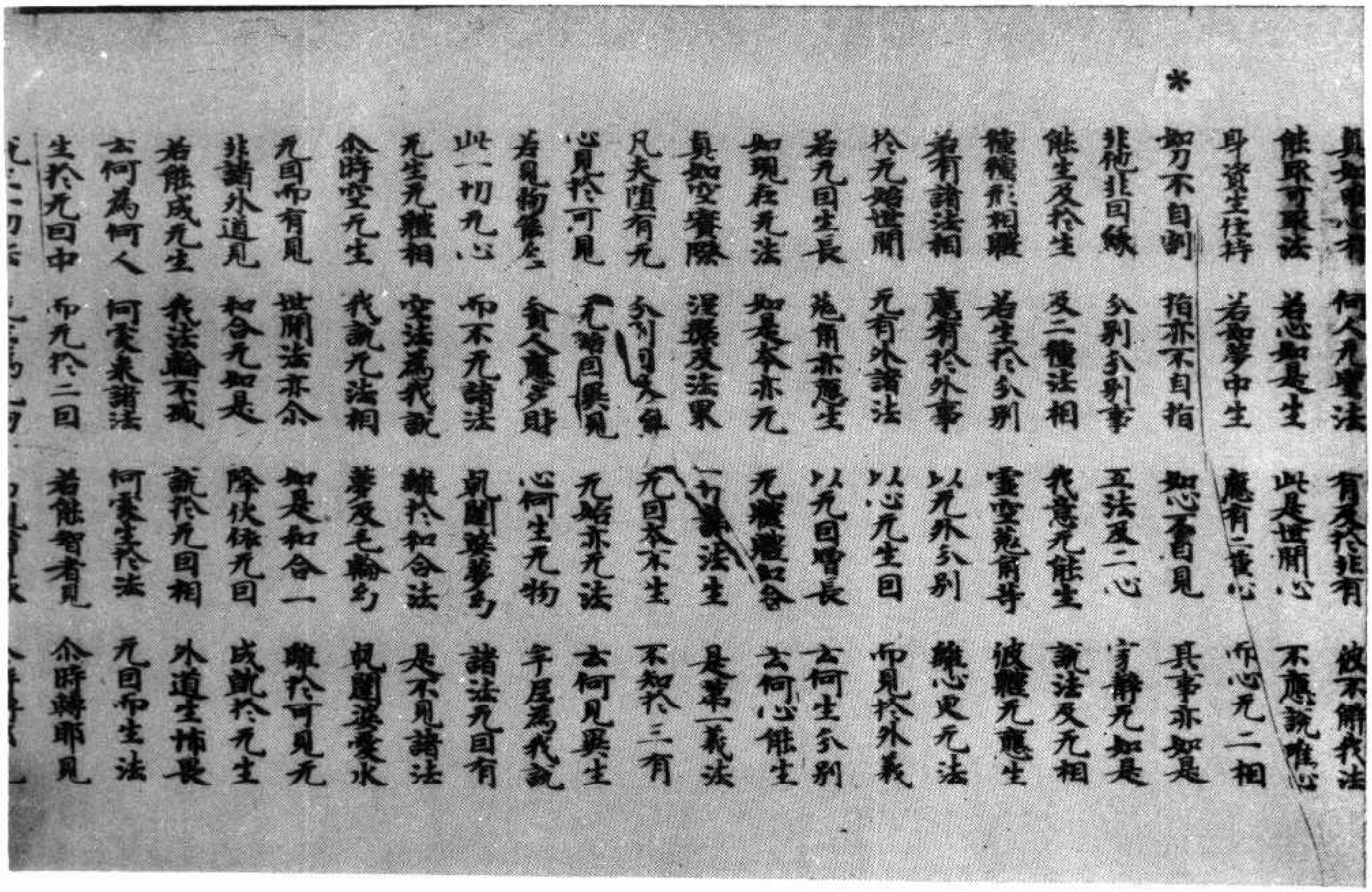

*

眞如唯心相 何人无實法 有及於非有 彼不解我法
能取可取法 若心如是生 此是世間心 不應說唯心
身資生住持 若如夢中生 應有二種心 而心无二相
如刀不自割 指亦不自指 如心不自見 其事亦如是
非他非因緣 分別分別事 五法及二心 寂靜无如是
能生及於生 及二種法相 我意无能生 說法及无相
種種形相體 若生於分別 虛空兎角等 彼體无應生
若有諸法相 應有於外事 以无外分別 離心更无法
於无始世間 无有外諸法 以心无生因 而見於外義
若无因生長 施角亦應生 以无因增長 云何生分別
如現在无法 如是本亦无 无體離和合 云何心能生
眞如空實際 涅槃及法界 一切[illegible]法生 是第一義法
凡夫墮有无 分別因及緣 无因本不生 不知於三有
心見於可見 无始因果見 无始亦无法 云何見異生
若見物能生 貪人意多財 心何生无物 牢屋為我說
此一切无心 而不无諸法 乾闥婆夢幻 諸法无因有
无生无體相 空法為我說 離於和合法 是不見諸法
尒時空无生 我說无法相 夢及毛輪幻 乾闥婆愛水
无因而有見 世間法亦尒 如是和合一 離於可見无
非諸外道見 和合无如是 降伏係无因 成就於无生
若能成无生 我法輪不滅 說於无因相 外道生怖畏
云何為何人 何處來諸法 何處生於法 无因而生法
生於无因中 而无於二因 若能智者見 尒時轉耶見

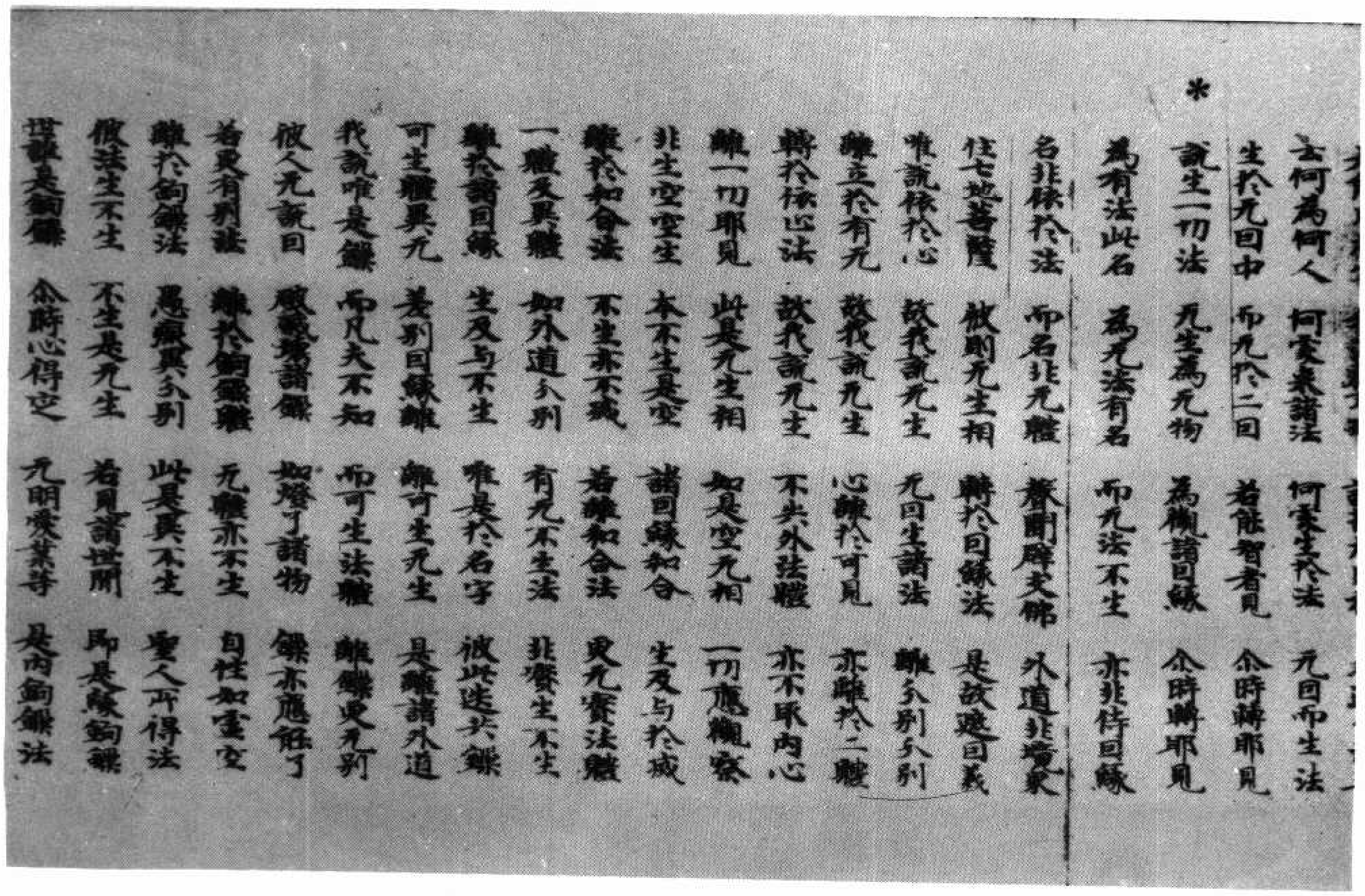

*

云何為何人 何處來諸法 何處生於法 无因而生法
生於无因中 而无於二因 若能智者見 尒時轉耶見
說生一切法 无生為无物 為觀諸因緣 尒時轉耶見
為有法此名 為无法有名 而无法不生 亦非待因緣
名非緣於法 而名非无體 聲聞辟支佛 外道非境界
住七地菩薩 彼則无生相 離於因緣法 是故遮因義
唯說緣於心 故我說无生 无因生諸法 離分別分別
離立於有无 故我說无生 心離於可見 亦離於二體
轉於緣心法 故我說无生 不共外法體 亦不取內心
離一切耶見 此是无生相 如是空无相 一切應觀察
非生空空生 本不生是空 諸因緣和合 生及与於滅
離於和合法 不生亦不滅 若離和合法 更无實法體
一體及異體 如外道分別 有无不生法 非實生不生
離於諸因緣 生及与不生 唯是於名字 彼此迭共鏁
可生體異无 差別因緣離 離可生无生 是離諸外道
我說唯是鏁 而凡夫不知 而可生法體 離鏁更无別
彼人无說因 破壞彼諸鏁 如燈了諸物 鏁亦應能了
若更有別法 離於鉤鏁體 无體亦不生 自性如虛空
離於鉤鏁法 愚癡異分別 此是異不生 聖人所得法
彼法生不生 不生是无生 若見諸世間 即是緣鉤鏁
世諦是鉤鏁 尒時心得定 无明愛業等 是內鉤鏁法

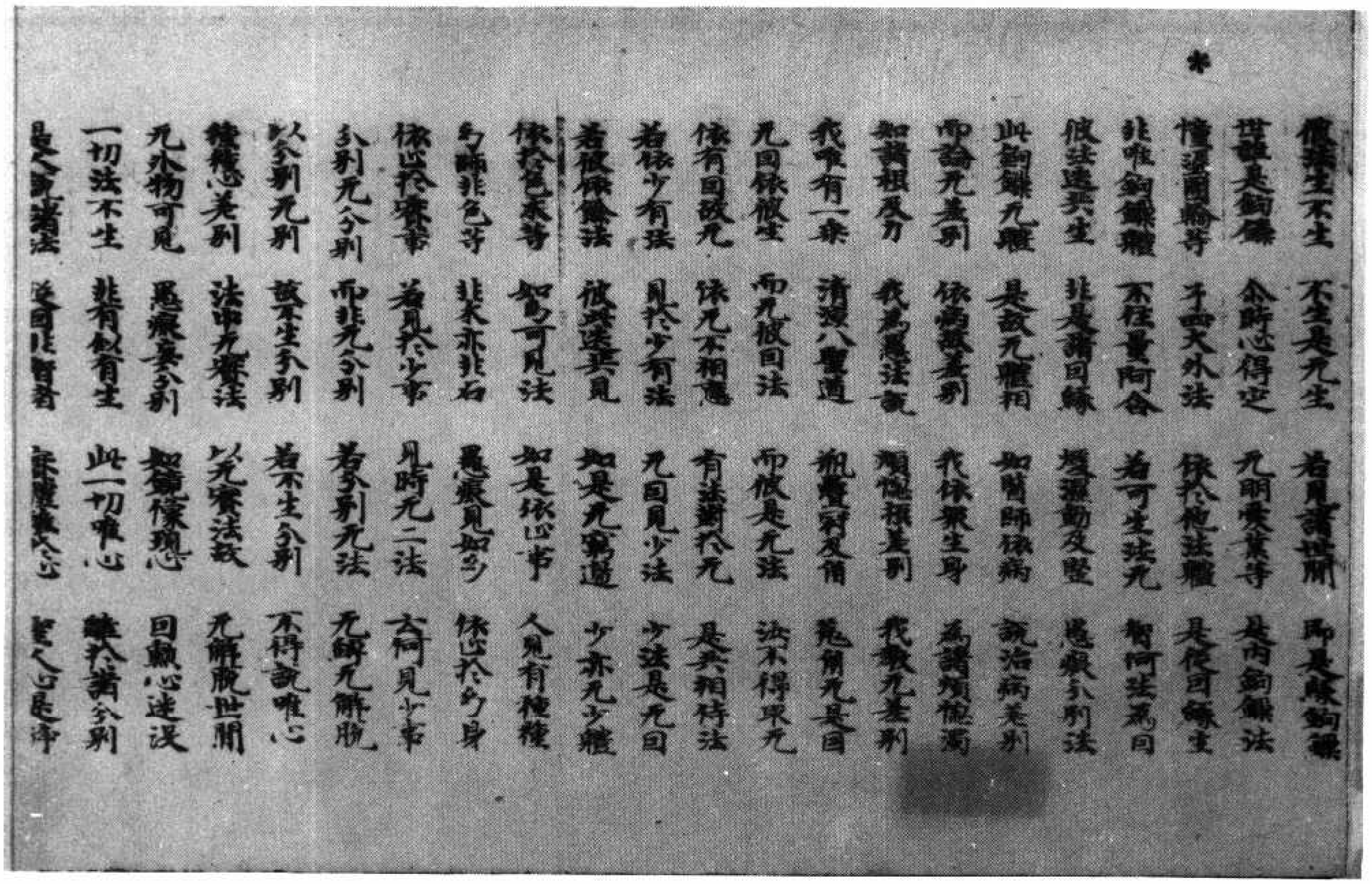

＊

假名生不生　不生是无生　若見諸世間　即是緣鉤鎖
世諦是鉤鎖　爾時心得定　无明愛業等　是內鉤鎖法
憧泥團輪等　子四大外法　依於他法體　是從因緣生
非唯鉤鎖體　不在量阿含　若可生法无　智何法為因
彼法迭異生　非是諸因緣　燈照動及豎　愚癡分別法
此鉤鎖无體　是故无體相　如醫師依病　說治病差別
而論无差別　依病故差別　我依眾生身　為諸煩惱濁
知諸根及力　我為說法教　煩惱根差別　我教无差別
我唯有一乘　清淨八聖道　祝燈雲及幡　是有无是因
无因緣彼生　而无彼因法　而依是无法　法不得取无
緣有因故无　緣无不相應　有法離於无　是共相待法
若緣少有法　見於少有法　无因見少法　少法是无因
若彼緣緣法　彼共迭共見　如是无窮過　少亦无少體
依於色木等　智虛可見法　如是依心事　人見有種種
幻師非色等　非木亦非石　愚癡見如幻　依心於幻身
依心於實事　若見於少事　見時无二法　云何見少事
分別无分別　而非无分別　若分別无法　无解无解脫
以分別无別　故不生分別　若不生分別　不得說唯心
種種心差別　法中无實法　以无實法故　无解脫世間
无外物可見　愚癡妄分別　如鏡像現心　因無心迷沒
一切法不生　非有似有生　此一切唯心　離於諸分別
是人說諸法　從因見智者　寂離緣於心　聖人心是淨

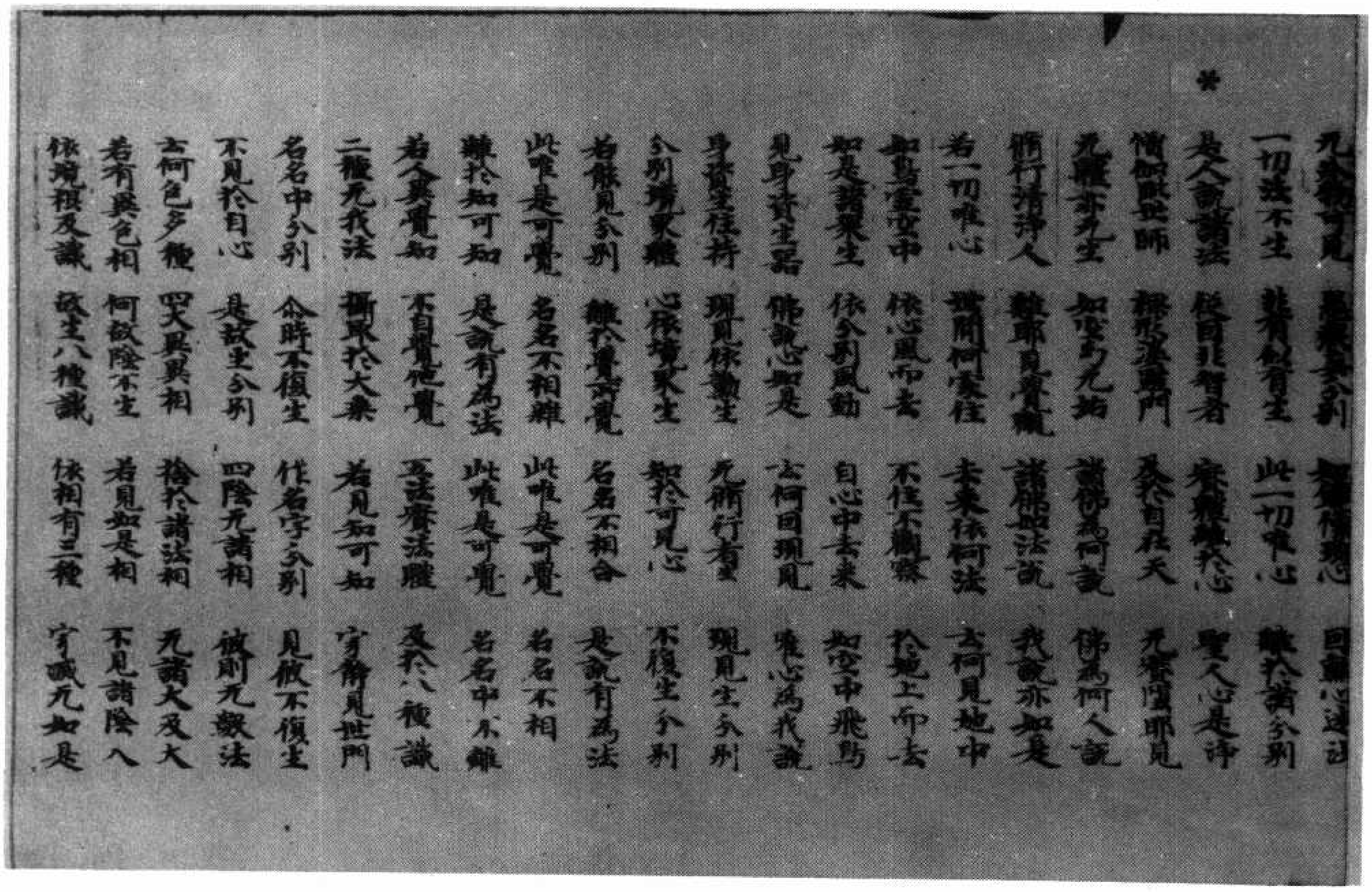

＊

无外物可見　愚癡妄分別　如鏡像現心　因無心迷沒
一切法不生　非有似有生　此一切唯心　離於諸分別
是人說諸法　從因見智者　寂離緣於心　聖人心是淨
憒鬧厭世師　離形涅槃門　及於自在天　无實唯邪見
无體亦无生　如虛空无始　諸佛為何義　佛為何人說
修行清淨人　離邪見覺觀　諸佛如法說　我說亦如是
若一切唯心　世間何處住　去來依何法　云何見地中
如鳥虛空中　依心風而去　不住不觀察　於地上而去
如是諸眾生　依分別風動　自心中去來　如空中飛鳥
見身資生器　佛說心如是　云何因現見　唯心為我說
身資生住持　現見依熏生　无稱行者　現見生分別
分別境界體　心依境界生　智於可見心　不復生分別
若離見分別　離於覺所覺　名名不相合　是說有為法
此唯是可覺　名名不相離　此唯是可覺　名名不相
離於知可知　是說有為法　此唯是可覺　名名中不離
若人要覺知　不自覺他覺　五法實法體　及於八種識
二種无我法　攝取於大乘　若見知可知　字解見世間
名名中分別　爾時不復生　作名字分別　見彼不復生
不見於自心　是故生分別　四陰无諸相　彼則无數法
云何色多種　四大異異相　捨於諸法相　无諸大及大
若有異色相　何故陰不生　若見如是相　不見諸陰入
依境根及識　故生八種識　依相有三種　字滅无如是

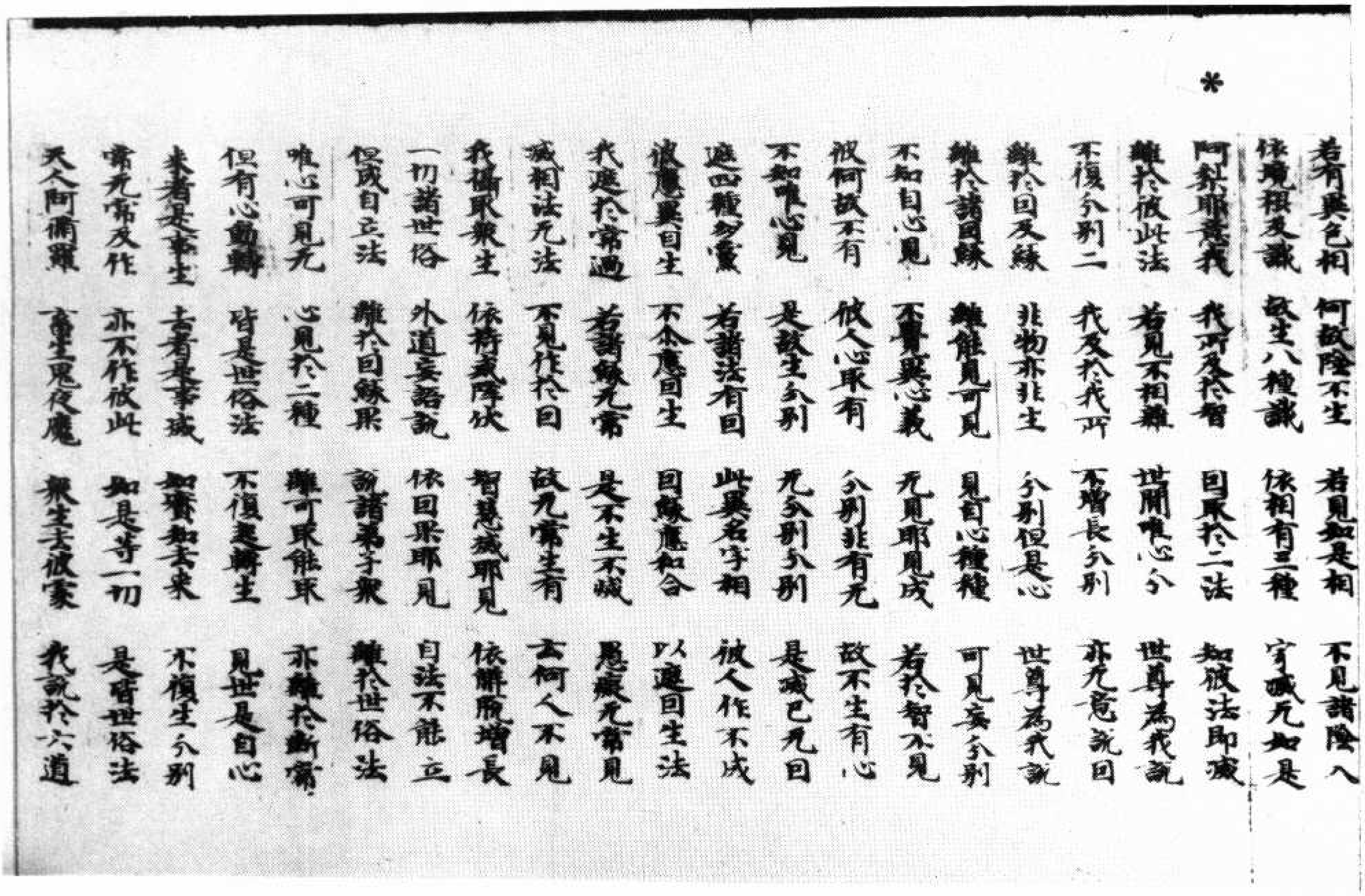

*

若有異色相 何故陰不生 若見如是相 不見諸陰入
依境根及識 故生八種識 依相有三種 寂滅无如是
阿梨耶意我 我所及於智 因取於二法 如彼法即滅
離於彼此法 若見不相離 世間唯心分 世尊為我說
不復分別二 我及於我所 不增長分別 亦无意說因
離於因及緣 非物亦非生 分別但是心 世尊為我說
離於諸因緣 離能見可見 見自心種種 可見妄分別
不知自心見 不實異心義 无見耶見成 若於智不見
彼何故不有 彼人心取有 分別非有无 故不生有心
不知唯心見 是故生分別 无分別分別 是滅已无因
遮四種多實 若諸法有因 此異名字相 彼人作不成
滅應異因生 不余應因生 因緣應和合 以遮因生法
我遮於常過 若諸緣无常 是不生不滅 愚癡无常見
滅相法无法 不見作於因 故无常生有 云何人不見
我攝取衆生 依持戒降伏 智慧滅耶見 依解脫增長
一切諸世俗 外道妄語說 依因果耶見 自法不能立
但成自立法 離於因緣果 說諸弟子衆 離於世俗法
唯心可見无 心見於二種 離可取能取 亦離於斷常
但有心動轉 皆是世俗法 不復是轉生 見世是自心
來者是事生 去者是事滅 如實知去來 不復生分別
常无常及作 亦不作彼此 如是等一切 是皆世俗法
天人阿修羅 畜生鬼夜魔 衆生去彼處 我說於六道

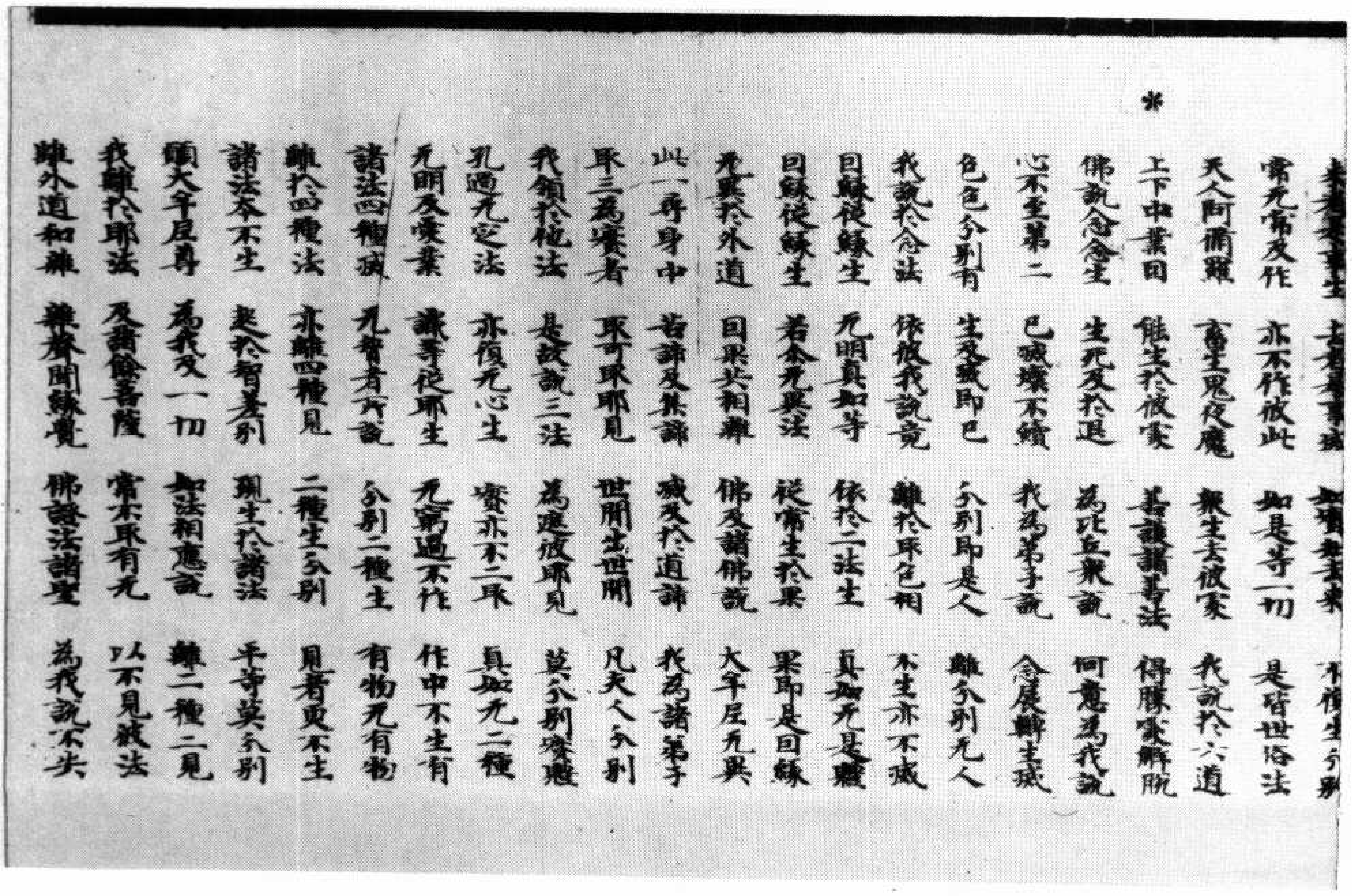

*

來者是事生 去者是事滅 如實知去來 不復生分別
常无常及作 亦不作彼此 如是等一切 是皆世俗法
天人阿修羅 畜生鬼夜魔 衆生去彼處 我說於六道
上下中業因 能生於彼處 若護諸善法 得勝處解脫
佛說念念生 生死及於退 為比丘衆說 何意為我說
心不生第二 已滅壞不續 我為弟子說 念展轉生滅
色色分別有 生及滅即已 分別即是人 離分別无人
我說於念法 依彼我說竟 離於取色相 不生亦不滅
因緣從緣生 无明真如等 依於二法生 真如无是處
因緣從緣生 若余无異法 從常生於果 果即是因緣
无異於外道 因果共相離 佛及諸佛說 大牟尼无異
此一身身中 若諦及集諦 滅及於道諦 我為諸弟子
取三為實者 取可取耶見 世間生世間 凡夫人分別
我領於他法 是故說三法 為遮彼耶見 莫分別實遮
孔過无定法 亦復无心生 實亦不二取 真如无二種
无明及愛業 識等從耶生 无常過不作 作中不生有
諸法四種滅 无有者有說 分別二種生 有物无有物
離於四種法 亦離四種見 二種生分別 見者更不生
諸法本不生 是於智異別 現生於諸法 平等莫分別
願大牟尼尊 為我及一切 如法相應說 離二種二見
我離於耶法 及諸餘菩薩 常不取有无 以不見彼法
離外道知離 離聲聞緣覺 佛證法諸聖 為我說不失

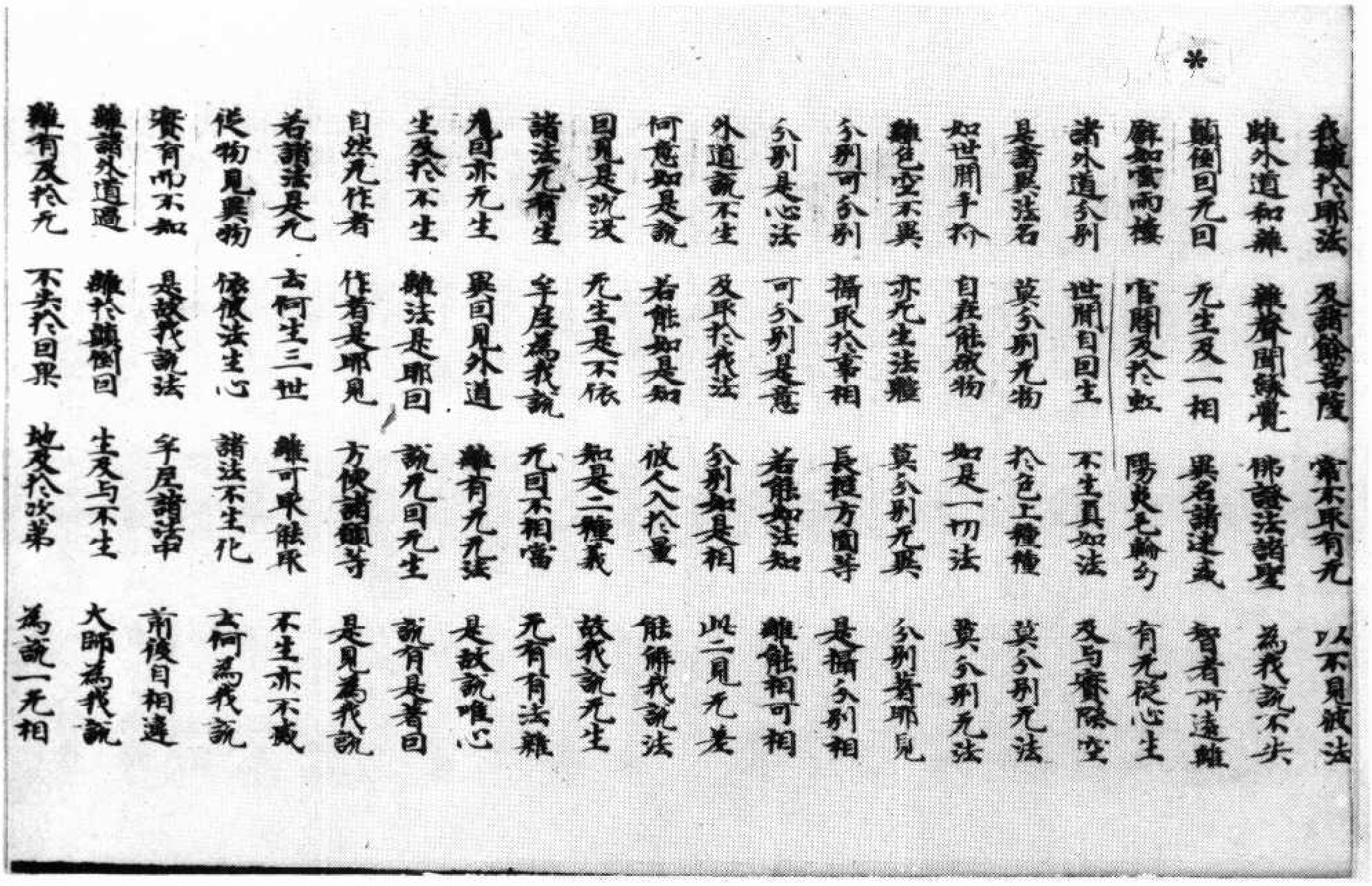

*

我離於耶法 及諸餘菩薩 當不取有无 以不見彼法
離外道知離 離聲聞緣覺 佛證法諸聖 為我說不失
顛倒因无因 无生及一相 異名諸建立 智者所遠離
譬如雲雨樓 乾闥及於虹 陽炎毛輪幻 有无從心生
諸外道分別 世間自因生 不生真如法 及与實際空
是諸異法名 莫分別无物 於色上種種 莫分別无法
如世間手指 自在能破物 如是一切法 莫分別无法
離色空不異 亦无生法體 莫分別无異 分別著耶見
分別可分別 攝取於事相 長短方圓等 是攝分別相
分別是心法 可分別是意 若能如法知 離能相可相
外道說不生 及取於我法 分別如是相 此二見无差
何意如是說 若能如是知 彼人入於量 能解我說法
因見是說法 无生是不依 知是二種義 故我說无生
諸法无有生 牟尼為我說 无因不相當 无有有法難
為因亦无生 異因見外道 離有无无法 是故說唯心
生及於不生 離法是耶因 說无因无生 說有是著因
自然无作者 作者是耶見 方便諸願等 是見為我說
若諸法是无 云何生三世 離可取能取 不生亦不滅
從物見異物 依彼法生心 諸法不生化 云何為我說
實有而不知 是故我說法 牟尼諸諦 前後自相違
離諸外道過 離於顛倒因 生及与不生 大師為我說
離有及於无 不去於因果 地及於次第 為說一无相

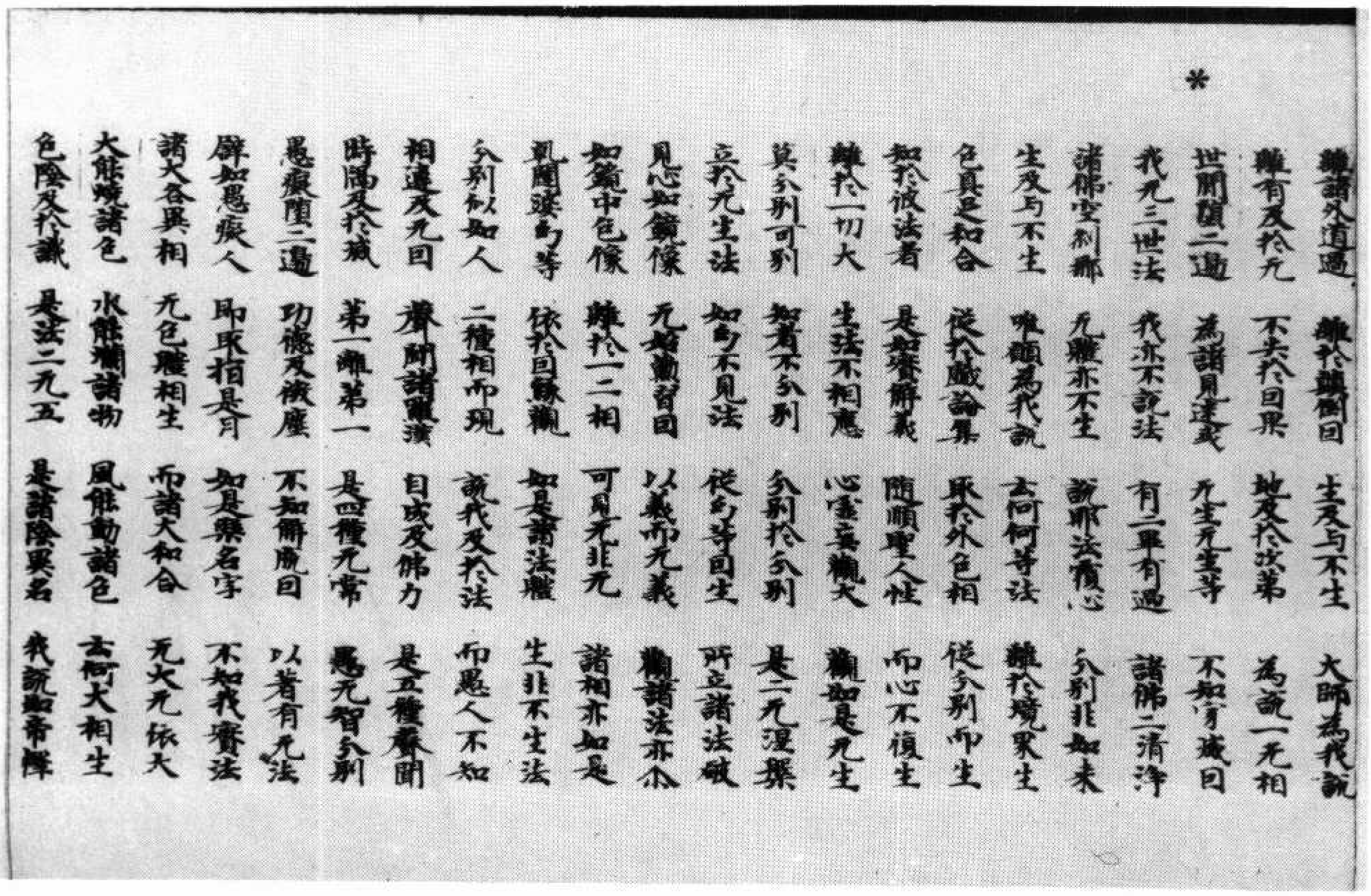

*

離諸外道過 離於顛倒因 生及与不生 大師為我說
離有及於无 不去於因果 地及於次第 為說一无相
世間煩二邊 為諸見建立 无生无生等 不知有滅因
我无三世法 我亦不說法 有二畢有過 諸佛二清淨
諸佛空刹那 无離亦不生 說耶法覆心 分別非如來
生及与不生 唯願為我說 云何何等法 離於境界生
色真是和合 從於微論集 取於外色相 從分別而生
知於彼法者 是知實解義 隨順聖人性 而心不復生
離於一切大 生法不相應 心實无觀大 觀如是无生
莫分別可別 知著不分別 分別於分別 是二无涅槃
立於无生法 如幻不見法 從幻等因生 所立諸法破
見心如鏡像 无始薰習因 以義而无義 觀諸法亦尒
如鏡中色像 離於一二相 可見无非无 諸相亦如是
乾闥婆幻等 依於因緣觀 如是諸法體 生非不生法
分別似如人 二種相而現 說我及於法 而愚人不知
相違及无因 聲聞諸禪讚 自成及佛力 是五種聲聞
斷滿及於藏 第一離第一 是四種无常 愚无智分別
愚癡墮二邊 功德及微塵 不知解脫因 以著有无法
譬如愚癡人 即取指是月 如是樂名字 不知我實法
諸大各異相 无色離相生 而諸大和合 无大无依大
大能燒諸色 水能爛諸物 風能動諸色 云何大相生
色陰及於識 是法二无五 是諸陰異名 我說如帝釋

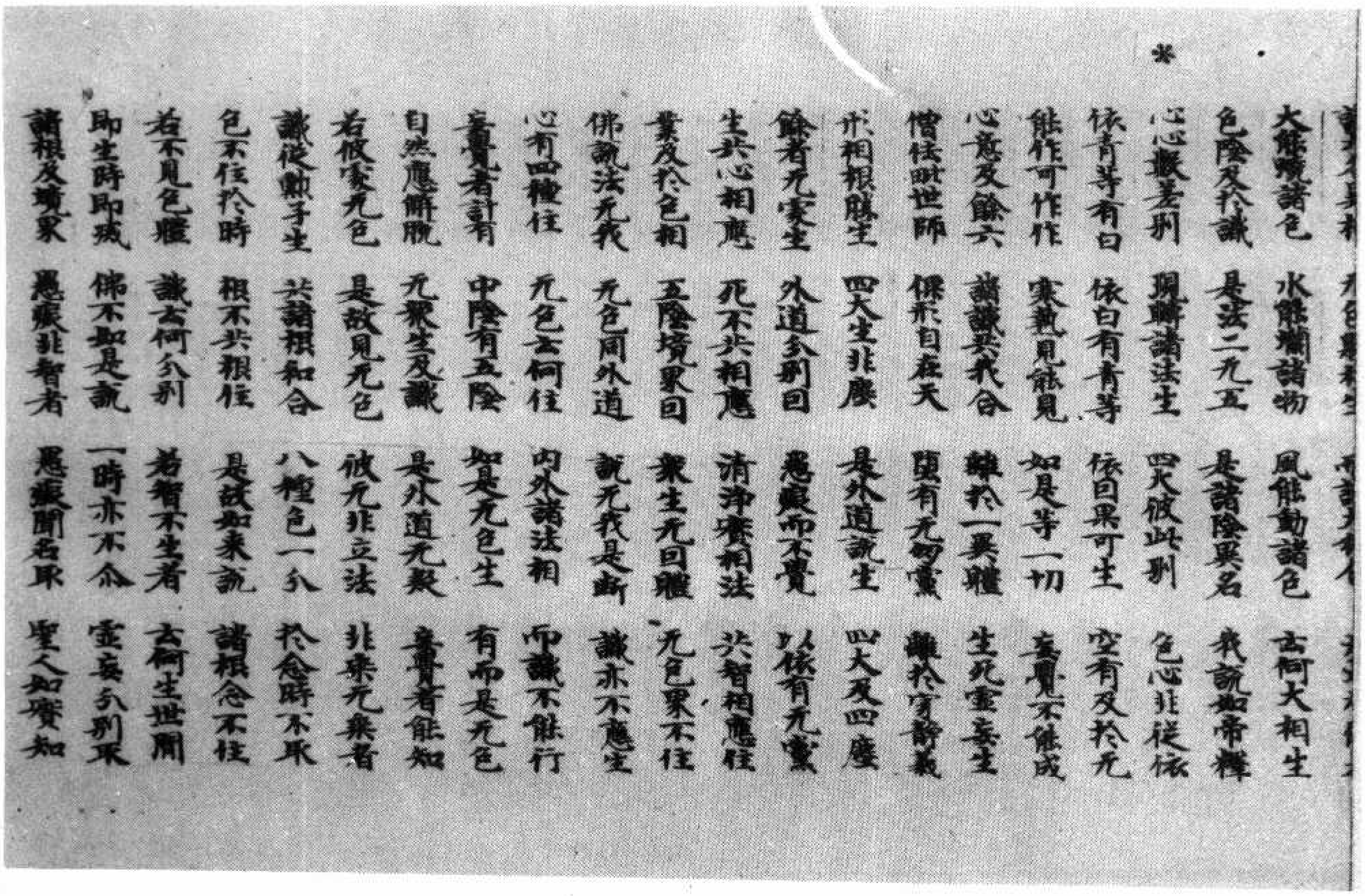

*

火能成諸色　水能潤諸物　風能動諸色　云何大相生
色陰及於識　是法二无五　是諸陰異名　我說如帝釋
心心數差別　現轉諸法生　四大彼此別　色心非從緣
依青等有白　依白有青等　依因果可生　空有及於无
能作可作作　寒熱見能見　如是等一切　妄覺不能成
心意及餘六　諸識異我合　離於一異體　生死虛妄生
憎怯眠世師　佛於自在天　與有无物實　離於宗諍義
求相根勝生　四大生非塵　是外道說生　四大及四塵
餘者无實生　外道分別因　愚癡而不覺　以緣有无實
生共心相應　死不共相應　清淨實相法　共智相應住
業及於色相　五陰境界因　衆生无因體　无色界不住
佛說法无我　无色同外道　說无我是斷　識亦不應生
心有四種住　无色云何住　內外諸法相　而識不能行
妄覺者計有　中陰有五陰　如是无色生　有而是无色
自然應解脫　无衆生及識　是外道无類　妄覺者能知
若依實无色　是故見无色　彼无非立法　非乘无乘者
識從觸身生　共諸根和合　八種色一分　於念時不取
色不住於時　根不共根住　是故如來說　諸根念不住
若不見色體　識云何分別　若智不生者　云何生世間
即生時即滅　佛不如是說　一時亦不尒　虛妄分別取
諸根及境界　愚癡非智者　愚癡聞名取　聖人如實知

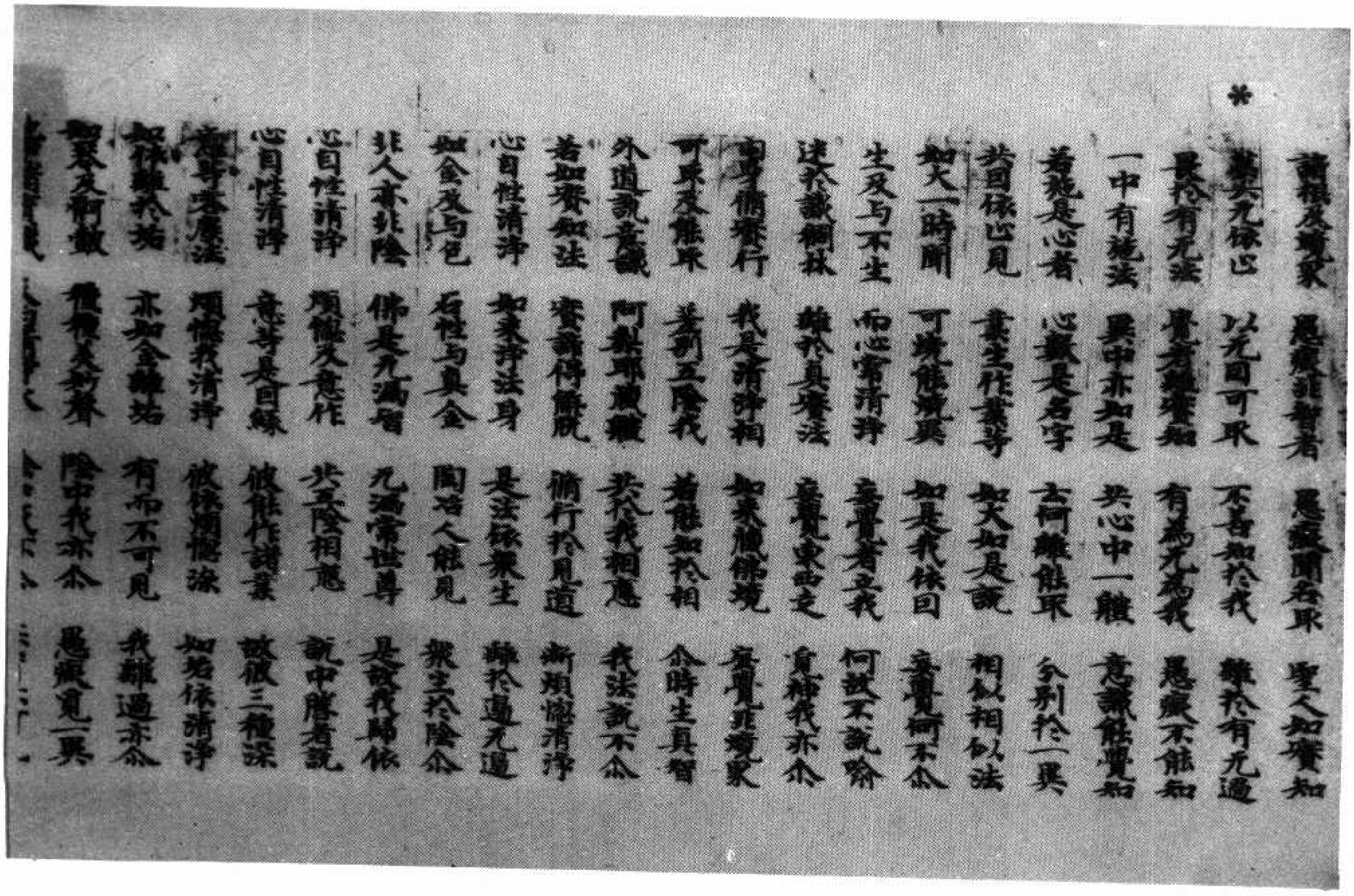

*

諸根及境界　愚癡非智者　愚癡聞名取　聖人如實知
離異无緣心　以无因可取　不善知於我　離於有无過
異心有无法　愚者說實知　有為无為我　愚癡不能知
一中有種法　異中亦如是　共心中一體　意識能覺知
若說是心者　心數是名字　云何離能取　分別於一異
共因緣心見　衆生作業等　如大如是說　相似相似法
如大一時聞　可嫌能嫌異　如是我緣因　妄覺何不尒
生及与不生　而心常清淨　妄覺者立我　何故不說喻
迷於識稠林　離於真實法　妄覺東西走　自神我亦尒
內身修實行　我是清淨相　如來藏佛境　妄覺非境界
可取及能取　差別五陰我　若能知於相　尒時生真智
外道說意識　阿梨耶藏體　共於我相應　我法說不尒
若如實知法　實諦得解脫　修行於見道　斷煩惱清淨
心自性清淨　如來淨法身　是法緣衆生　離於邊无邊
如金及与色　石性与真金　陶師人能見　衆生於陰尒
非人亦非陰　佛是无漏智　无漏常世尊　是故我歸依
心自性清淨　煩惱及意作　共五陰相應　說中勝者說
心自性清淨　意等是因緣　彼能作諸業　故彼三種染
煩惱客塵法　煩惱我清淨　彼依煩惱染　如垢依清淨
如依離於垢　亦如金離垢　有而不可見　我離過亦尒
如聲及衛數　種種美新聲　陰中我亦尒　愚癡見一異

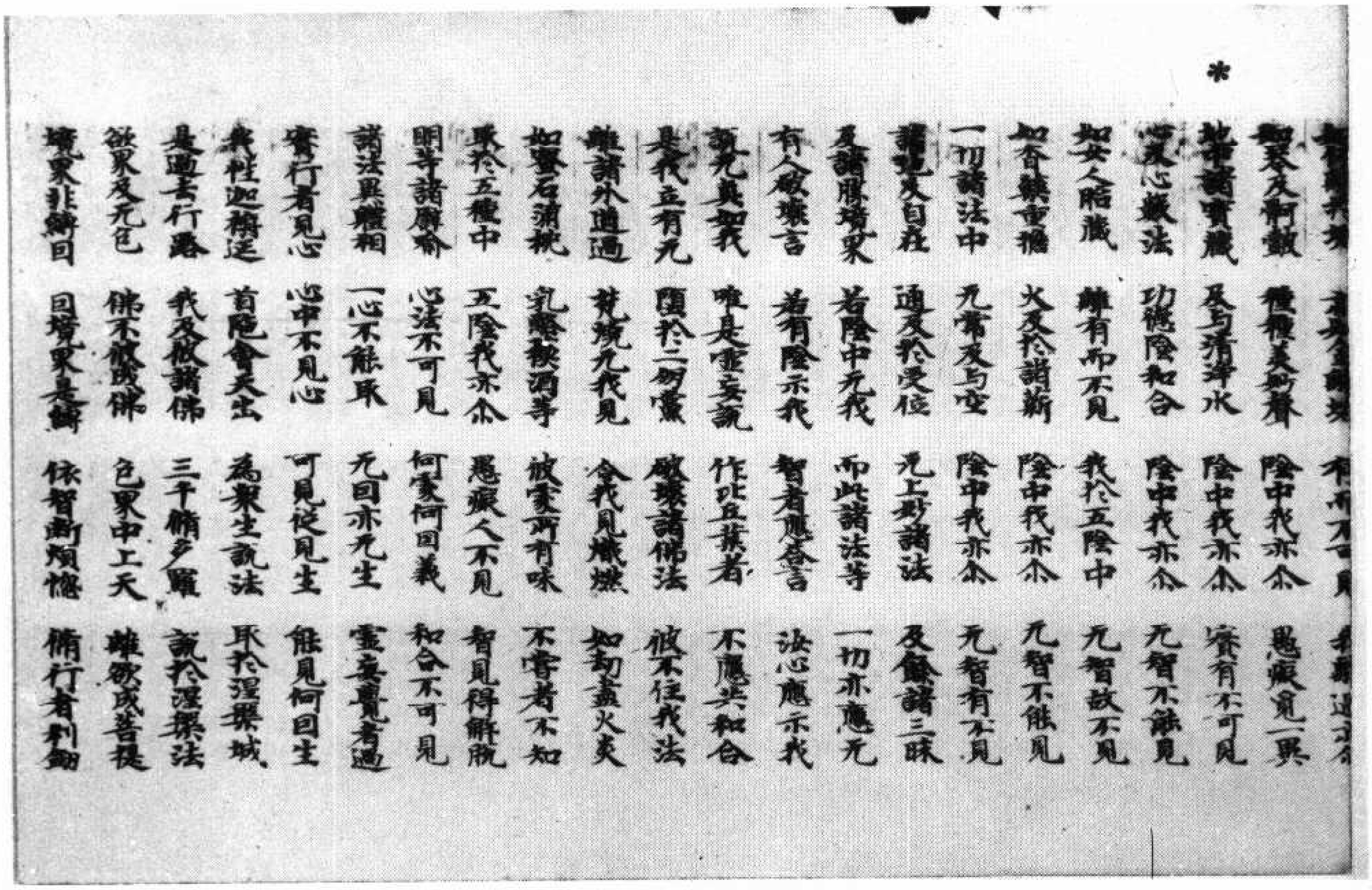

[illegible] 有而不可見 [illegible]
智算及術數 種種異[illegible] 陰中我亦尒 愚癡見一異
地若諸寶藏 及与清淨水 陰中我亦尒 實有不可見
實義心數法 功德陰和合 陰中我亦尒 无智不能見
如女人胎藏 雖有而不見 我於五陰中 无智故不見
如香藥重擣 火交於諸薪 陰中我亦尒 无智不能見
一切諸法中 无常及与空 陰中我亦尒 无智有不見
諸地及自在 通及於受位 无上勝諸法 及餘諸三昧
及諸根境界 若陰中无我 而此諸法等 一切亦應无
有人破壞言 若有陰示我 智者應答言 汝心應示我
離无異知我 唯是虚妄說 作此立義者 不應共和合
是我立有无 墮於二邊處 破壞諸佛法 彼不住我法
離諸外道過 焚燒无我見 令我見燋燃 如劫盡火炎
如酪石蜜粖 乳變酥酒等 彼處所有味 不嘗者不知
取於五種中 五陰我亦尒 愚癡人不見 智見得解脫
明等諸譬喩 心法不可見 何處何因義 和合不可見
諸法異體相 一心不能取 无因亦无生 虚妄覺者過
實行者見心 心中不見心 可見從見生 能見何因生
我性迦旃延 首陁會天生 為衆生說法 取於涅槃城
是過去行路 我及彼諸佛 三千脩多羅 說於涅槃法
欲界及无色 佛不彼成佛 色界中上天 離欲成菩提
境界非縛因 因境界是縛 依智斷煩惱 脩行者利劒

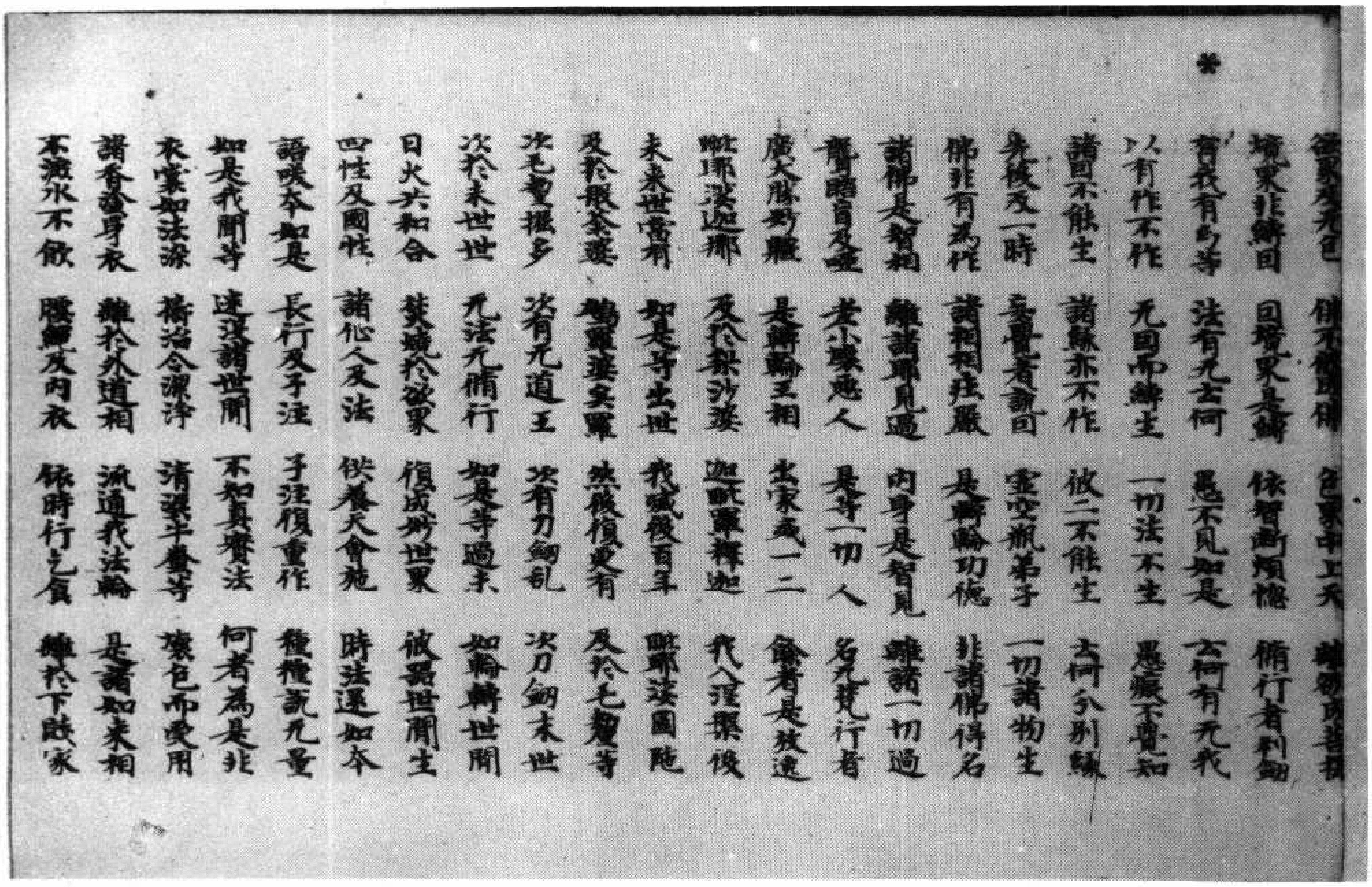

欲界及无色 佛不彼成佛 色界中上天 離欲成菩提
境界非縛因 因境界是縛 依智斷煩惱 脩行者利劒
有我有无等 法有无云何 愚不見如是 云何有无我
以有作不作 无因而縛生 一切法不生 愚癡不覺知
諸因不能生 諸緣亦不作 彼二不能生 云何分別緣
先後及一時 妄覺者説因 虚空瓶弟子 一切諸物生
佛非有為作 諸相相莊嚴 是轉輪功德 非諸佛得名
諸佛是智相 離諸過見過 内身是智見 離諸一切過
聾盲瘖及啞 老小懷惡人 是等一切人 名无梵行者
廣大勝妙軄 是轉輪王相 出家成一二 餘者是放逸
毗耶娑迦那 及於梨沙婆 迦毗羅釋迦 我入涅槃後
未來世當有 如是等出世 我滅後百年 毗耶娑國陁
及於般荼婆 鳩羅婆[illegible]羅 然後復更有 及於毛[illegible]等
次毛瞿掘多 次有无道王 次有刀劍亂 次刀劍末世
次於末世世 无法无脩行 如是等過去 如輪轉世間
日火共和合 焚燒於欲界 復成於世界 彼器世間生
四性及國性 諸仙人反法 供養天會施 時法還如本
諸咲本如是 長行及子注 子注復重作 種種說无量
如是我聞等 違及諸世間 不知真實法 何者為是非
衣裳如法染 橋洛令潔淨 清淨半叠等 壞色而受用
諸香薰身衣 離於外道相 流通我法輪 是諸如來相
不漉水不飲 膝饍及内衣 依時行乞食 離於下賤家

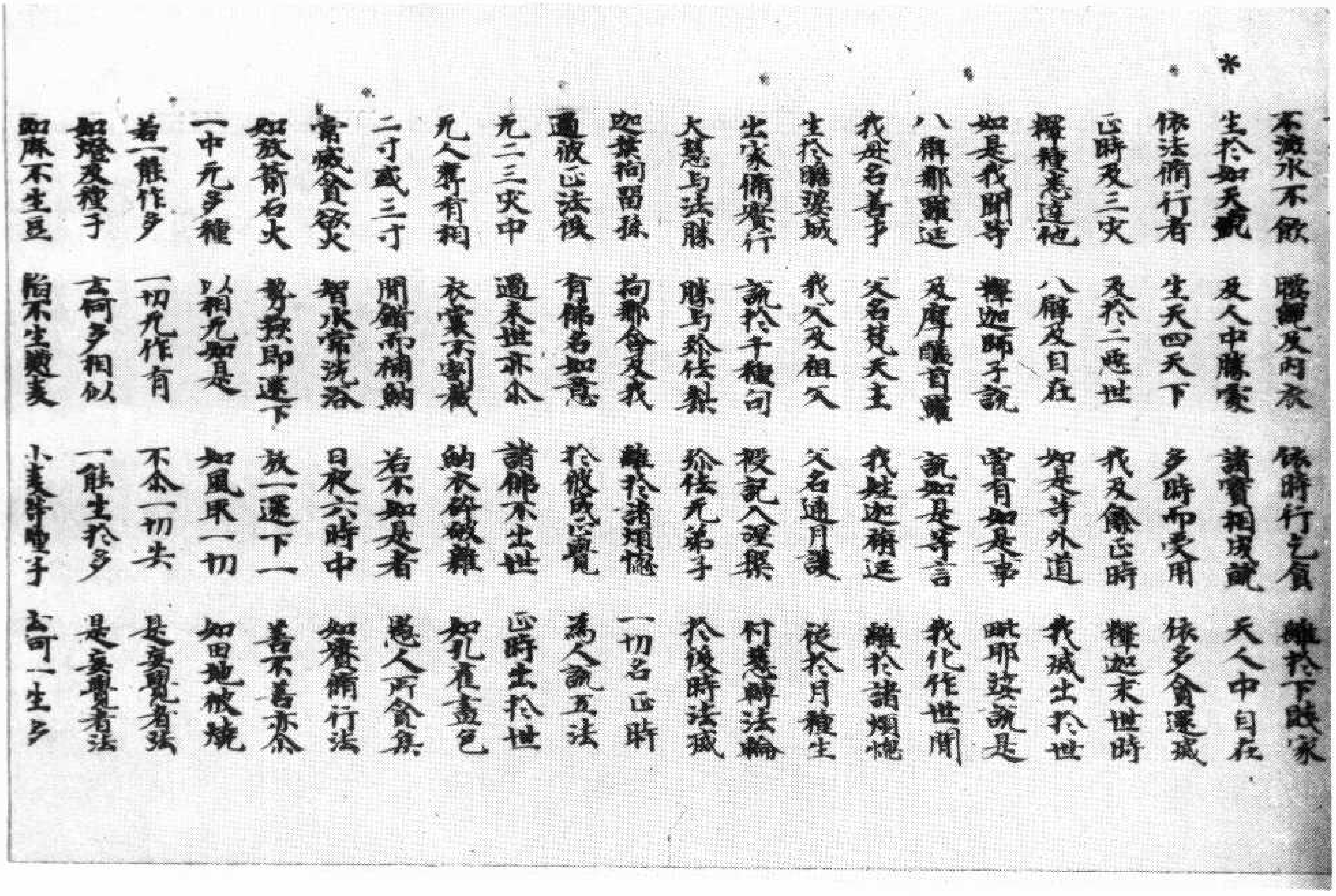

不淨永不飲　嚥觀及內衣　依時行乞食　離於下賤家
生於如天處　及人中勝處　諸寶相成就　天人中自在
依法修行者　生天四天下　多時而受用　依多貪還滅
正時及三灾　及於二惡世　我及餘正時　釋迦末世時
釋種悉達他　八臂及自在　如是等外道　我滅出於世
如是我聞等　釋迦師子說　實有如是事　毗耶娑說是
八臂那羅延　及摩醯首羅　說如是等言　我化作世間
我母名善事　父名梵天主　我姓迦旃延　離於諸煩惱
生於瞻婆城　我父及祖父　父名通月護　從於月種生
出家修聖行　說於千種句　授記入涅槃　付慧解法輪
大慧與法勝　勝与弥佉梨　弥佉无弟子　於後時法滅
迦葉拘留孫　拘那含及我　離於諸煩惱　一切名正時
過彼正法後　有佛名如意　於彼成正覺　為人說五法
无二三灾中　過未世亦尒　諸佛不出世　正時出於世
无人壽有相　衣裳不割截　納衣碎破雜　如孔雀毫色
二寸或三寸　間錯而補納　若不知是者　愚人所貪着
當滅貪欲火　智水常洗浴　日夜六時中　如養脩行法
如放箭石火　勢救即還下　放一還下一　善不善亦尒
一中无多種　以相无如是　如風取一切　如田地被燒
若一能作多　一切无作有　不尒一切失　是妄覺者說
如燈及種子　云何多相似　一能生於多　是妄覺者法
如麻不生豆　稻不生穬麦　小麦等種子　云何一生多

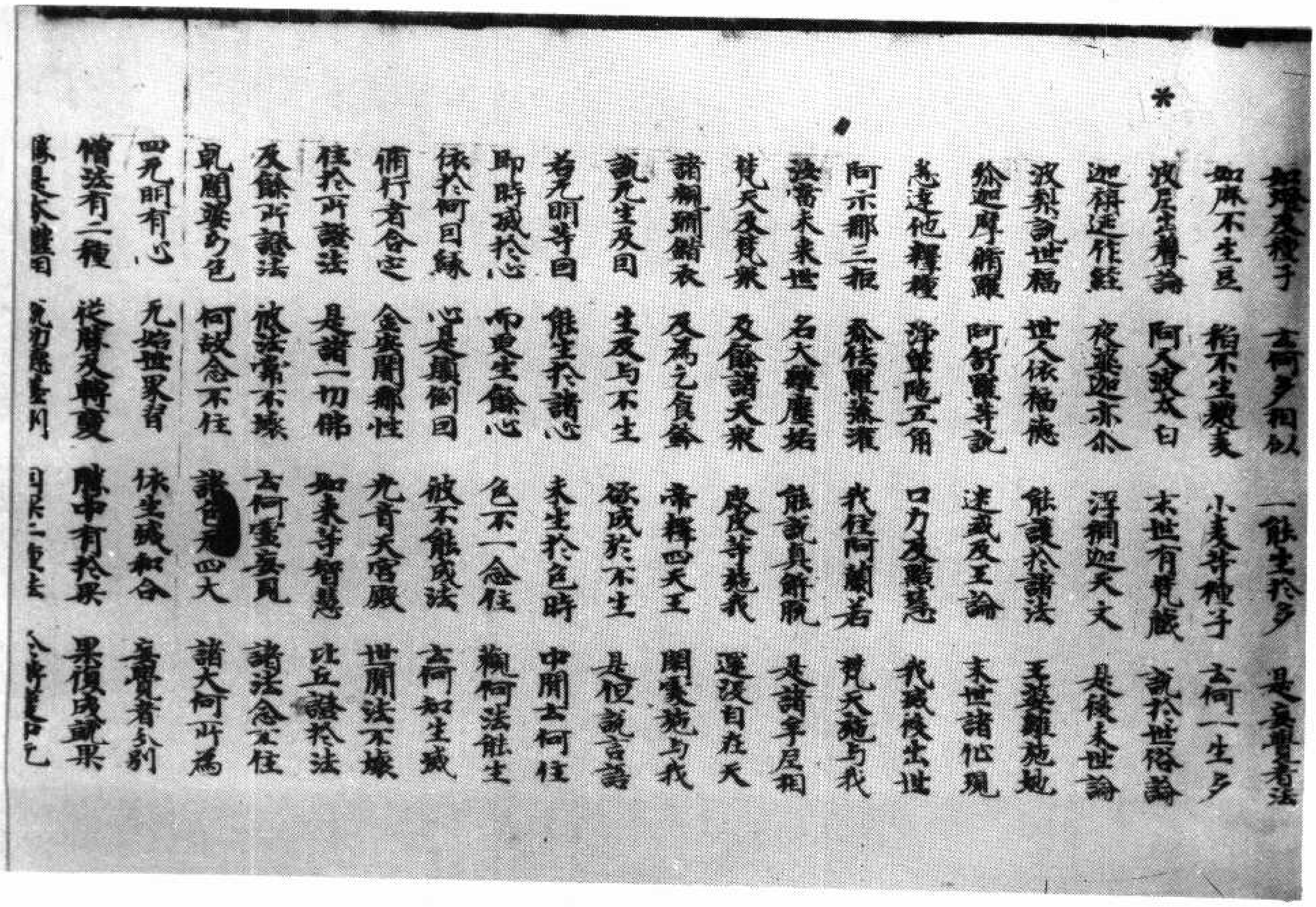

如燈及種子　云何多相似　一能生於多　是妄覺者法
如麻不生豆　稻不生穬麦　小麦等種子　云何一生多
波尼声明論　阿人波文曰　未世有覺藏　說於世俗論
迦旃延作經　夜叉迦亦尒　浮彌迦天文　是後末世論
波梨說世福　世人依福施　能護於諸法　王婆羅施她
弥迦摩術羅　阿輸羅等說　速滅及王論　末世諸低現
悉達他釋種　淨飯陁五角　口力及聰慧　我滅後出世
阿示耶三頂　弥佉覺叢羅　我住阿蘭若　梵天施与我
法當未來世　名大[illegible]塵姑　能說真解脫　是諸牟尼相
梵天及覺眾　及餘諸天眾　鹿皮等施我　還沒自在天
諸綱補衲衣　及為乞食鉢　帝釋四天王　開實施与我
說无生及因　生及与不生　欲成於不生　是但說言語
若无明等因　能生於諸心　未生於色時　中間云何住
即時滅於心　而更生餘心　色不一念住　觀何法能生
依於何因緣　心是顛倒因　彼不能成法　云何知生滅
修行者合定　金塵閻浮性　无有天宮殿　世間法不壞
住於所證法　是諸一切佛　如來等智慧　比丘諸於法
及餘所證法　彼法常不壞　云何虛妄見　諸法念不住
乾闥婆幻色　何故念不住　諸色无四大　諸大何所為
四无明有心　无始世界有　依生識和合　妄覺者分別
備法有二種　從勝及轉變　勝中有於果　果復成就果
緣是依體因　說初無變門　因果二更去　[illegible]

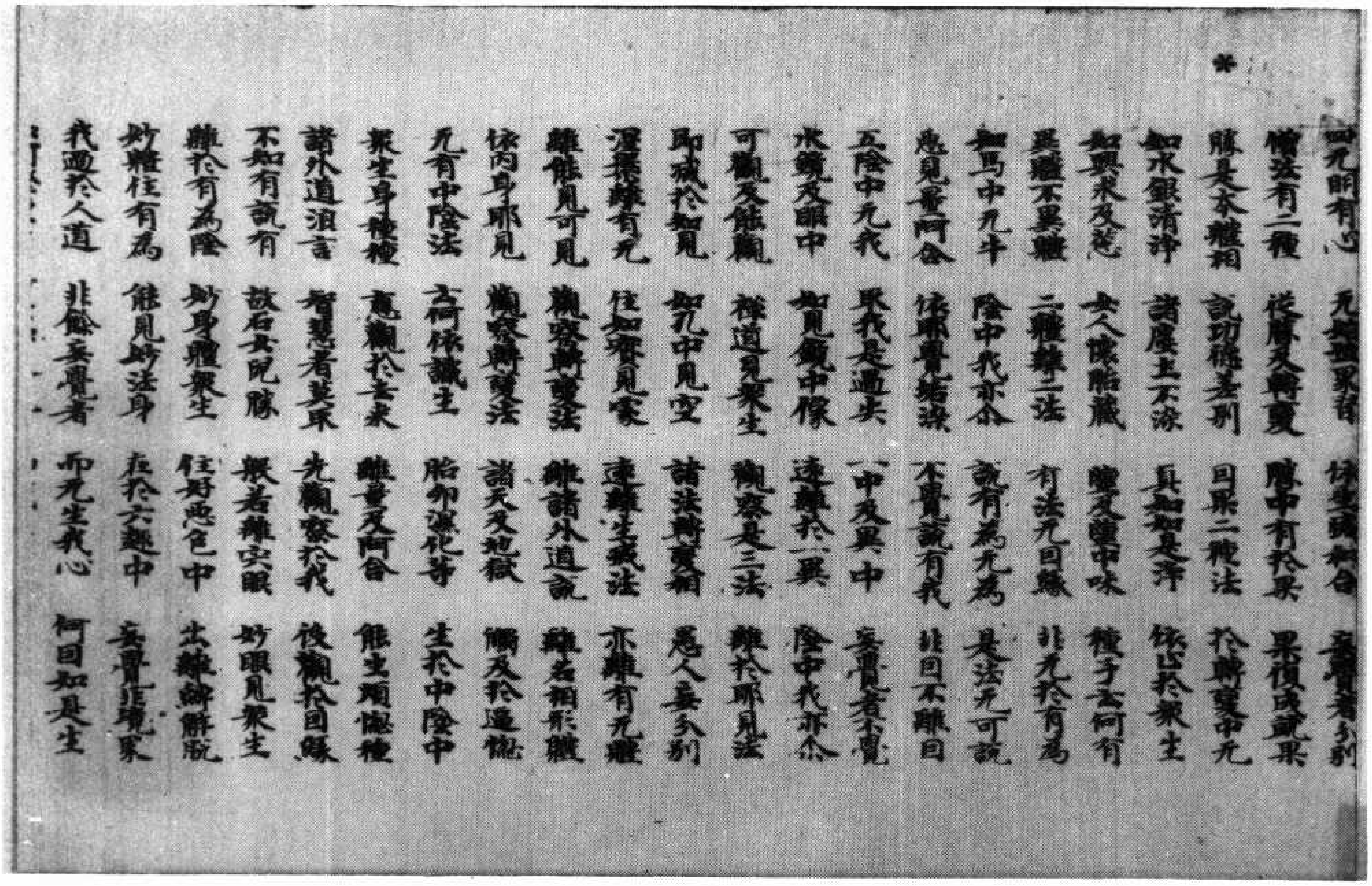

四无明有心　无始熏習者　依止識和合　無覺者分別
諸法有二種　從習及轉變　習中有於果　果復成就果
勝是本體相　說功德差別　因果二種法　於轉變中无
如水銀清淨　諸塵土不染　真如知是淨　依止於眾生
如與米及瓷　女人懷胎藏　膿及膿中味　種子云何有
異體不異體　二種離二法　有法无因緣　非无於有為
如馬中无牛　陰中我亦尒　說有為无為　是法无可說
惡見量阿含　依邪覺諸識　不覺說有我　非因不離因
五陰中无我　眾我是過失　一中及異中　無覺者不覺
水鏡及眼中　如見鏡中像　遠離於一異　陰中我亦尒
可觀及能觀　禪道見眾生　觀察是三法　離於邪見法
即藏於知見　如无中見空　諸法斷實相　惡人妄分別
涅槃雖有无　住如實見實　遠離生滅法　亦離有无體
雖能見可見　觀察斷實法　離諸外道說　離名相形識
依內身邪見　觀察斷實法　諸天及地獄　斷及於過惱
无有中陰法　云何依識生　胎卵濕化等　生於中陰中
眾生身種種　惡觀於去來　離量及阿含　能生煩惱種
諸外道狂言　智慧者莫取　先觀察於我　後觀於因緣
不知有說有　故石女兒豚　般若離實眼　妙眼見眾生
離於有為陰　妙身體眾生　住好惡色中　出離論解脫
妙難住有為　能見妙法身　在於六趣中　無覺非境界
我迴於人道　非餘無覺者　而无生我心　何因如是生

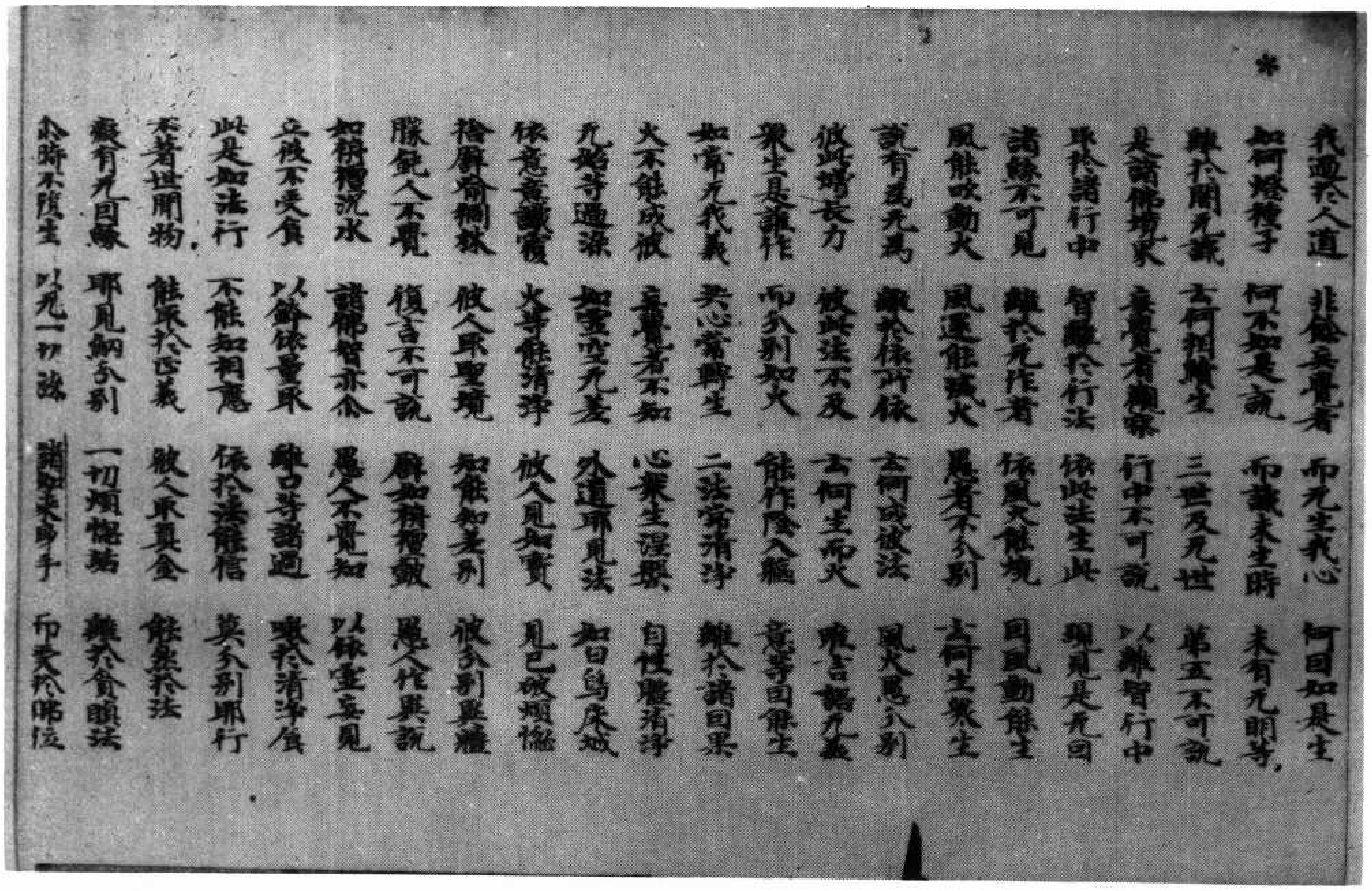

我迴於人道　非餘無覺者　而无生我心　何因如是生
如何燈種子　何不如是說　而識未生時　未有无明等
離於闇无識　云何相續生　三世及无世　第五不可說
是諸佛境界　無覺者觀察　行中不可說　以離智行中
耶於諸行中　智離於行法　依此法生此　現見是无因
諸緣不可見　離於无作者　依風火能燒　因風動能生
風能吹動火　風還能損火　愚者不分別　云何生眾生
說有為无為　離於依所依　云何成彼法　風火愚分別
彼此增長力　彼此法不及　云何生而火　唯言語无義
眾生是誰作　而分別如火　能作陰入縛　意等因能生
如常无我義　果心常轉生　二法常清淨　離於諸因果
火不能成彼　無覺者不知　心眾生涅槃　自性體清淨
无始等過染　如空空无差　外道邪見法　如日烏床滅
依意意識覆　火等能清淨　彼人見如實　見已破煩惱
捨解倚稠林　彼人取聖境　知能知差別　彼分別異體
勝鈍人不覺　復言不可說　解如稱種數　愚人作異說
如稱稱沉水　諸佛智亦尒　愚人不覺知　以餘虛妄見
立我不受食　以餘依量取　離口等諸過　眾於清淨食
此是如法行　不能知相應　依於法能信　莫分別邪行
不著世間物　能取於正義　彼人取真金　能棄於法
離有无因緣　邪見斷分別　一切煩惱結　離於貪瞋法
亦騎不復生　以无一切諍　諸如來助手　而受於佛位

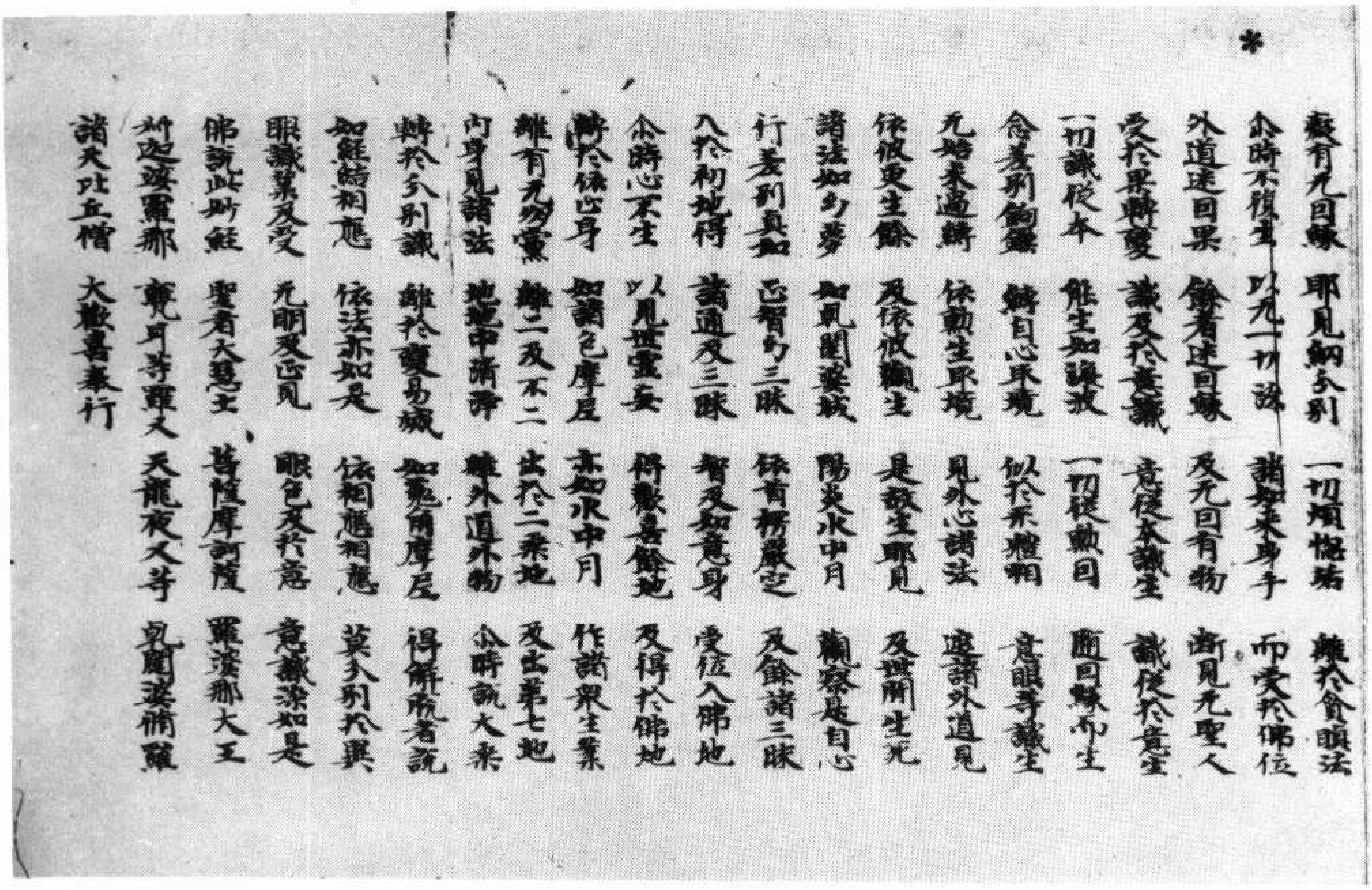

*

遠有无因緣　耶見網分別　一切煩惱結　離於貪瞋法
尒時不復生　以无一切法　諸如來身手　而受於佛位
外道迷因果　餘者迷因緣　及无因有物　斷見无聖人
受於果斷變　識及於意識　意從本識生　識從於意生
一切識從本　能生如波浪　一切從熏因　隨因緣而生
念差別鉤鎖　熏自心果境　似於衆生相　意眼等識生
无始來過熏　依熏生果境　見外心諸法　遮諸外道見
依彼更生餘　及依彼觀生　是故生耶見　及樂聞生死
諸法如幻夢　如乾闥婆城　陽炎水中月　觀察是自心
行差別真如　正智幻三昧　依首楞嚴定　及餘諸三昧
入於初地得　諸通及三昧　智及如意身　受位入佛地
尒時心不生　以見世虛妄　得歡喜餘地　及得於佛地
轉於依止身　如諸色摩尼　亦如水中月　作諸衆生業
離有无朋黨　離二及不二　出於二乘地　及出第七地
內身見諸法　地地中清淨　離外道外物　尒時說大乘
轉於分別識　離於變易滅　如意寶摩尼　得解脫者說
如經諸相應　依法亦如是　依相應相應　莫分別於異
眼識業及受　无明及正見　眼色及於意　意識染如是
佛說此妙經　聖者大慧士　菩薩摩訶薩　羅婆那大王
叔迦婆羅那　甄耳等羅大　天龍夜叉等　乾闥婆脩羅
諸天比丘僧　大歡喜奉行

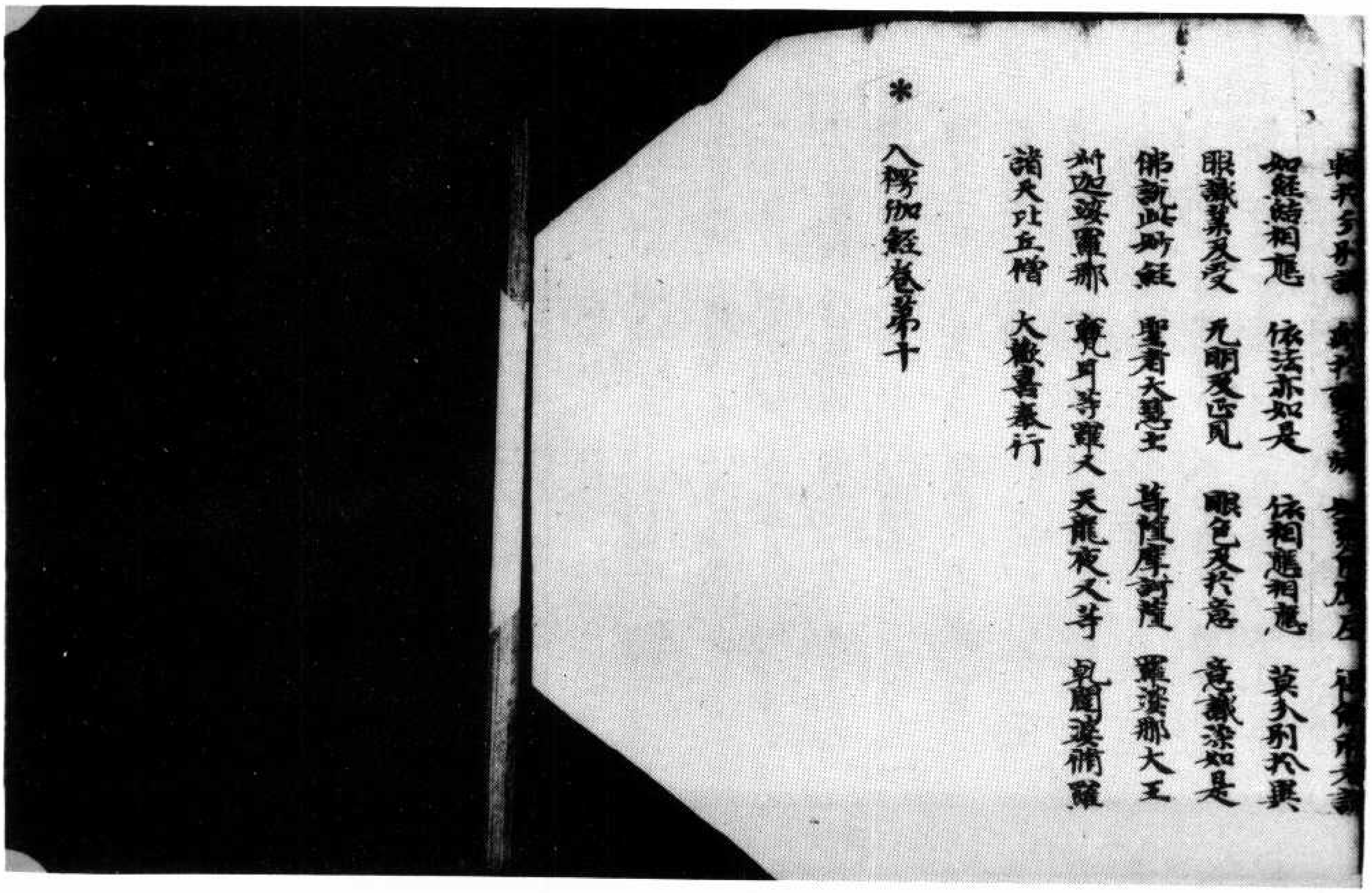

轉於分別識　離於變易滅　如意寶摩尼　得解脫者說
如經諸相應　依法亦如是　依相應相應　莫分別於異
眼識業及受　无明及正見　眼色及於意　意識染如是
佛說此妙經　聖者大慧士　菩薩摩訶薩　羅婆那大王
叔迦婆羅那　甄耳等羅大　天龍夜叉等　乾闥婆脩羅
諸天比丘僧　大歡喜奉行

*

入楞伽經卷第十

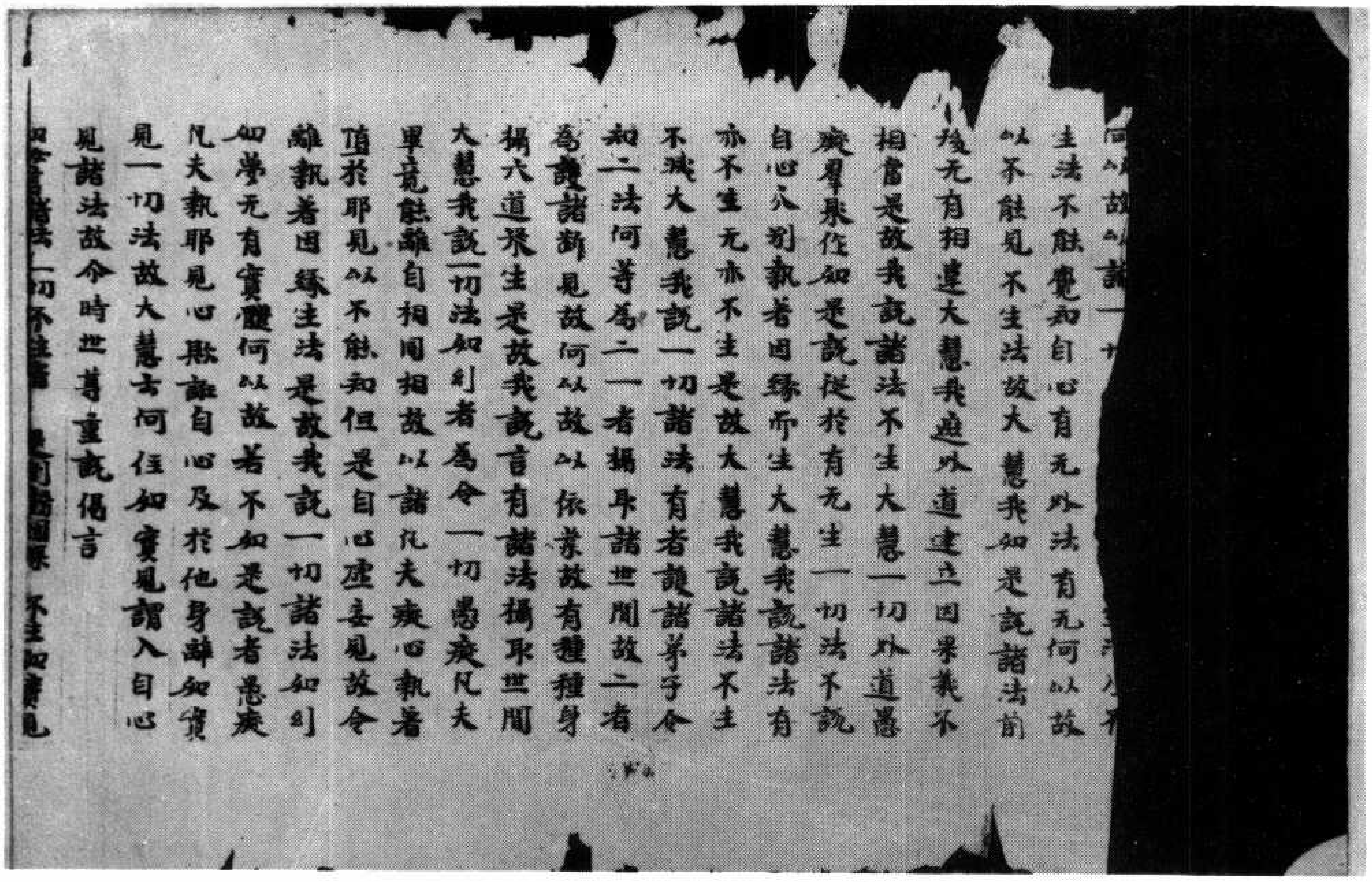

何以故以說一[illegible]
生法不能覺知自心有无外法有无何以故
以不能見不生法故大慧我知是說諸法前
後无有相違大慧我遮外道建立因果義不
相當是故我說諸法不生大慧一切外道愚
癡羣聚作如是說從於有无生一切法不說
自心分別執著因緣而生大慧我說諸法有
亦不生无亦不生是故大慧我說諸法不生
不滅大慧我說一切諸法有者護諸弟子令
知二法何等為二一者攝取諸世間故二者
為護諸斷見故何以故以依業故有種種身
攝六道眾生是故我說言有諸法攝取世間
大慧我說一切法如幻者為令一切愚癡凡夫
畢竟能離自相同相故以諸凡夫癡心執著
墮於邪見以不能知但是自心虛妄見故令
離執著因緣生法是故我說一切諸法如幻
如夢无有實體何以故若不如是說者愚癡
凡夫執邪見心欺誑自心及於他身離如實
見一切法故大慧云何住如實見謂入自心
見諸法故爾時世尊重說偈言
如言諸法一切不生者　是則謗因果　不生如實見

北三三四號（文二十）入楞伽經卷第四

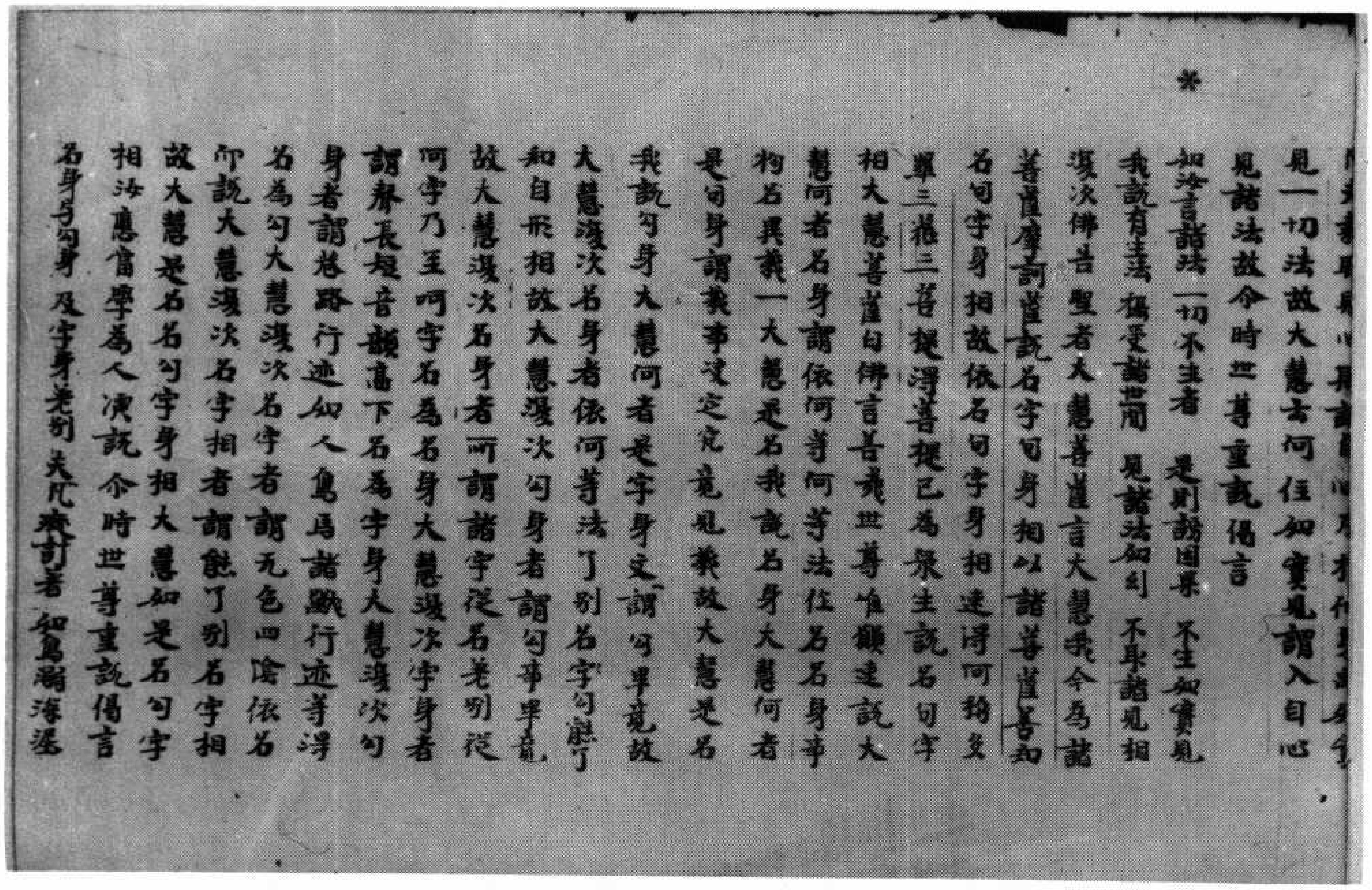

*

[illegible]
見一切法故大慧云何住如實見謂入自心
見諸法故爾時世尊重說偈言
如汝言諸法　一切不生者　是則謗因果　不生如實見
我說有諸法　攝受諸世間　見諸法如幻　不取諸見相
復次佛告聖者大慧菩薩言大慧我今為諸
菩薩摩訶薩說名字句身相以諸菩薩善知
名句字身相故依名句字身相速得阿耨多
羅三藐三菩提得菩提已為眾生說名句字
相大慧菩薩白佛言善哉世尊惟願速說大
慧何者名身謂依何等何等法住名名身事
物名異義一大慧是名我說名身大慧何者
是句身謂義事決定究竟見義故大慧是名
我說句身大慧何者是字身文謂句畢竟故
大慧復次名身者依何等法了別名字句義了
知自形相故大慧復次句身者謂句事畢竟
故大慧復次名身者所謂諸字從名差別從
阿字乃至呵字名為名身大慧復次字身者
謂聲長短音韻高下名為字身大慧復次句
身者謂巷路行迹如人象馬諸獸行迹等得
名為句大慧復次名字者謂无色四陰依名
而說大慧復次名字相者謂能了別名字相
故大慧是名名句字身相大慧如是名句字
相汝應當學為人演說爾時世尊重說偈言
名身与句身　及字身差別　夫凡癡計著　如象溺深泥

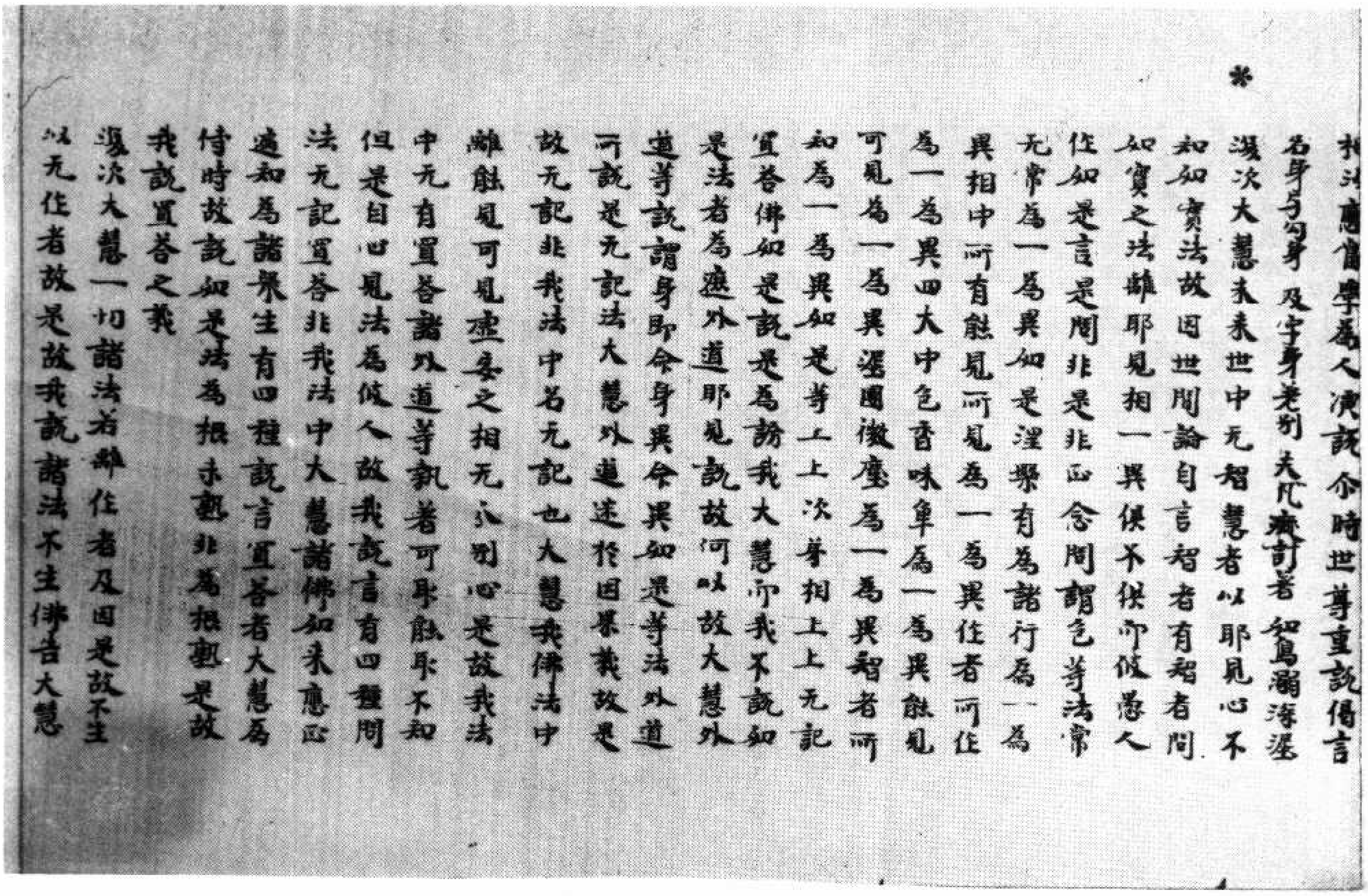

抄以應當學爲人演說尒時世尊重說偈言
名身与句身　及字身差別　凡夫癡計著　如象溺深泥
復次大慧未來世中无智慧者以邪見心不
知如實法故因世間論自言智者有智者問
如實之法離邪見相一異俱不俱亦似愚人
住如是言是聞非是非正念聞謂色等法常
无常爲一爲異如是涅槃有爲諸行爲一爲
異相中所有能見所見爲一爲異住者所住
爲一爲異四大中色香味身爲一爲異能見
可見爲一爲異溼團微塵爲一爲異智者所
知爲一爲異如是等上上次第相上上无記
置荅佛如是說是爲謗我大慧亦我不說如
是法者爲遮外道邪見說故何以故大慧外
道等說謂身即命身異命異如是等法外道
所說是无記法大慧外道迷於因果義故是
故无記非我法中名无記也大慧我佛法中
離能見可見虛妄之相无分別心是故我法
中无有置荅諸外道等執著可取能取不知
但是自心見法爲彼人故我說言有四種問
法无記置荅非我法中大慧諸佛如來應正
遍知爲諸衆生有四種說言置荅者大慧爲
待時故說如是法爲根未熟非爲根熟是故
我說置荅之義
復次大慧一切諸法若離作者及因是故不生
以无作者故是故我說諸法不生佛告大慧

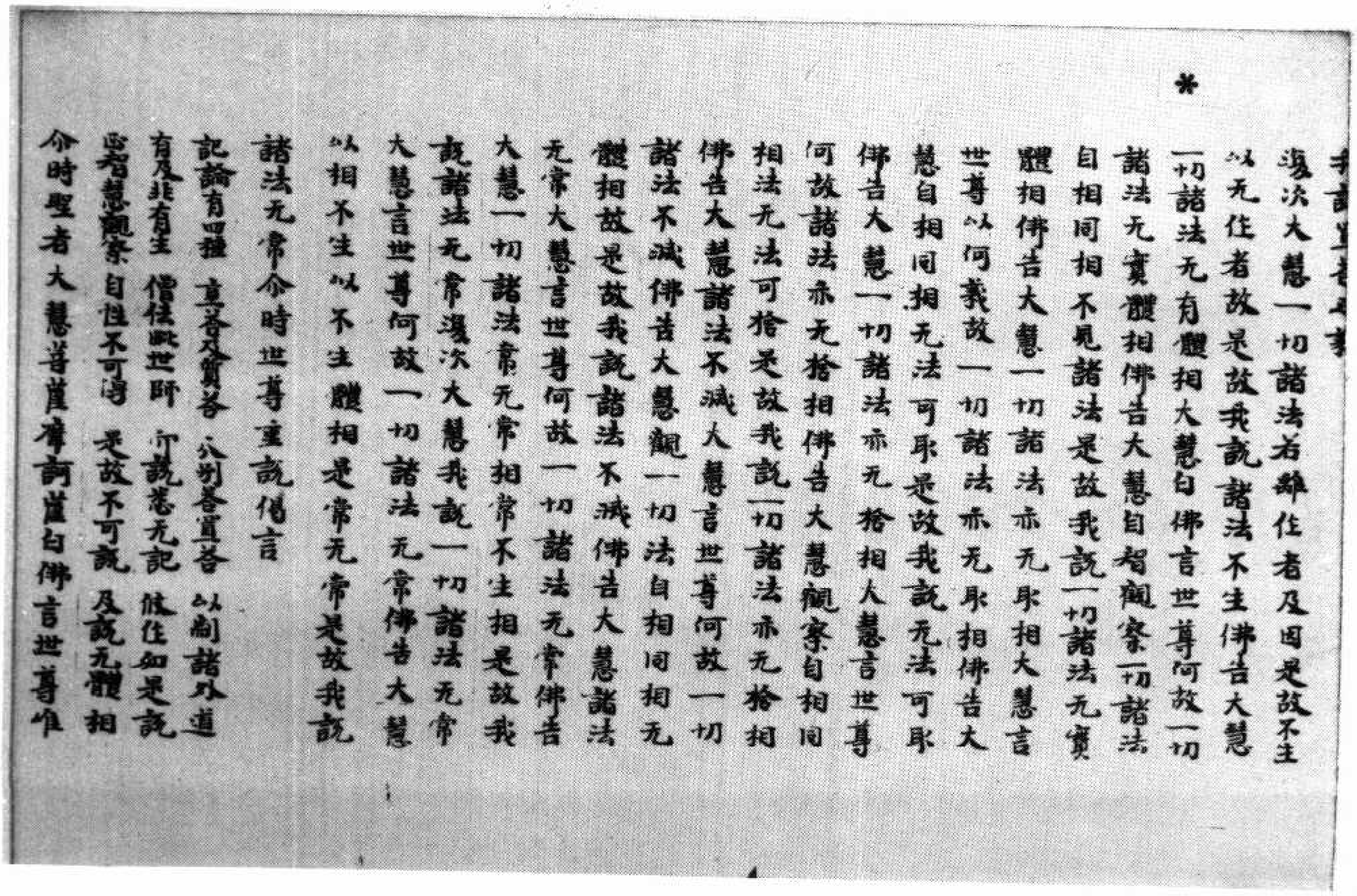

我說置荅之義
復次大慧一切諸法若離作者及因是故不生
以无作者故是故我說諸法不生佛告大慧
一切諸法无有體相大慧白佛言世尊何故一切
諸法无實體相佛告大慧自智觀察一切諸法
自相同相不見諸法是故我說一切諸法无實
體相佛告大慧一切諸法亦无取相大慧言
世尊以何義故一切諸法亦无取相佛告大
慧自相同相无法可取是故我說无法可取
佛告大慧一切諸法亦无捨相大慧言世尊
何故諸法亦无捨相佛告大慧觀察自相同
相法无法可捨是故我說一切諸法亦无捨相
佛告大慧諸法不滅大慧言世尊何故一切
諸法不滅佛告大慧觀一切法自相同相无
體相故是故我說諸法不滅佛告大慧諸法
无常大慧言世尊何故一切諸法无常佛告
大慧一切諸法常无常相常不生相是故我
說諸法无常復次大慧我說一切諸法无常
大慧言世尊何故一切諸法无常佛告大慧
以相不生以不生體相是常无常是故我說
諸法无常尒時世尊重說偈言
記論有四種　直荅及質荅　分別荅置荅　以制諸外道
有及非有生　僧佉毗世師　亦說悉无記　彼作如是說
以智慧觀察　自性不可得　是故不可說　及說无體相
尒時聖者大慧菩薩摩訶薩白佛言世尊唯

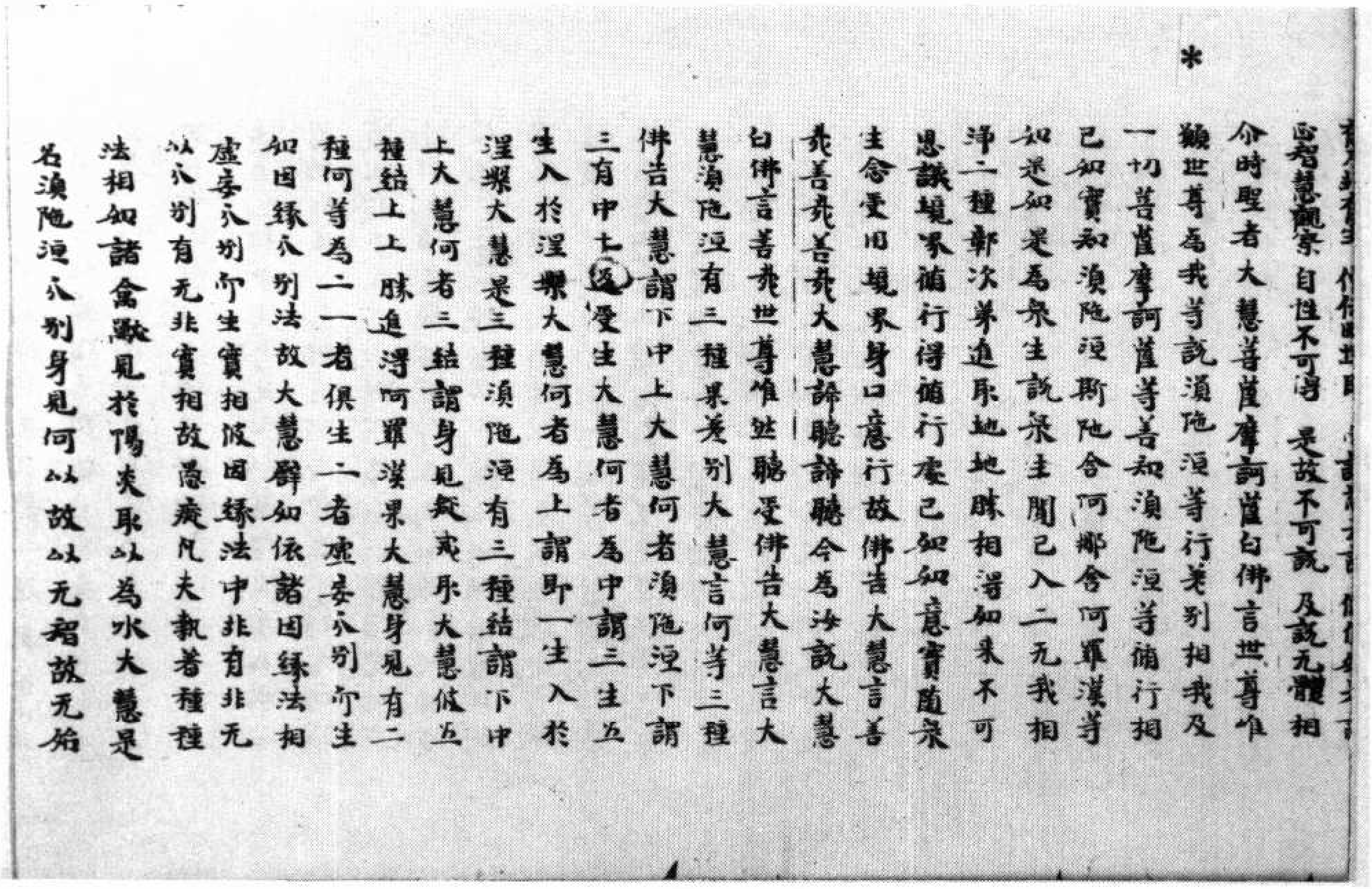

*

惡智慧觀察　自性不可得　是故不可說　及說无體相

尒時聖者大慧菩薩摩訶薩白佛言世尊唯願世尊爲我等說須陁洹等行差別相我及一切菩薩摩訶薩等善知須陁洹等行相已如實知須陁洹斯陁含阿那含阿羅漢等如是知是爲衆生說衆生聞已入二无我相淨二種鄣次第進取地地勝相得如來不可思議境界修行得修行處已如如意寶隨衆生念受用境界身口意行故佛告大慧言善哉善哉大慧諦聽諦聽今爲汝說大慧白佛言善哉世尊唯然聽受佛告大慧言大慧須陁洹有三種果差別大慧言何等三種佛告大慧謂下中上大慧何者須陁洹下謂三有中七返受生大慧何者爲中謂三生五生入於涅槃大慧何者爲上謂即一生入於涅槃大慧是三種須陁洹有三種結謂下中上大慧何者三結謂身見疑戒取大慧彼五種結上上勝進得阿羅漢果大慧身見有二種何等爲二一者俱生二者虛妄分別所生如因緣分別法故大慧譬如依諸因緣法相虛妄分別所生實相彼因緣法中非有非无以分別有无非實相故愚癡凡夫執著種種法相如諸禽獸見於陽炎取以爲水大慧是名須陁洹分別身見何以故以无智故无始

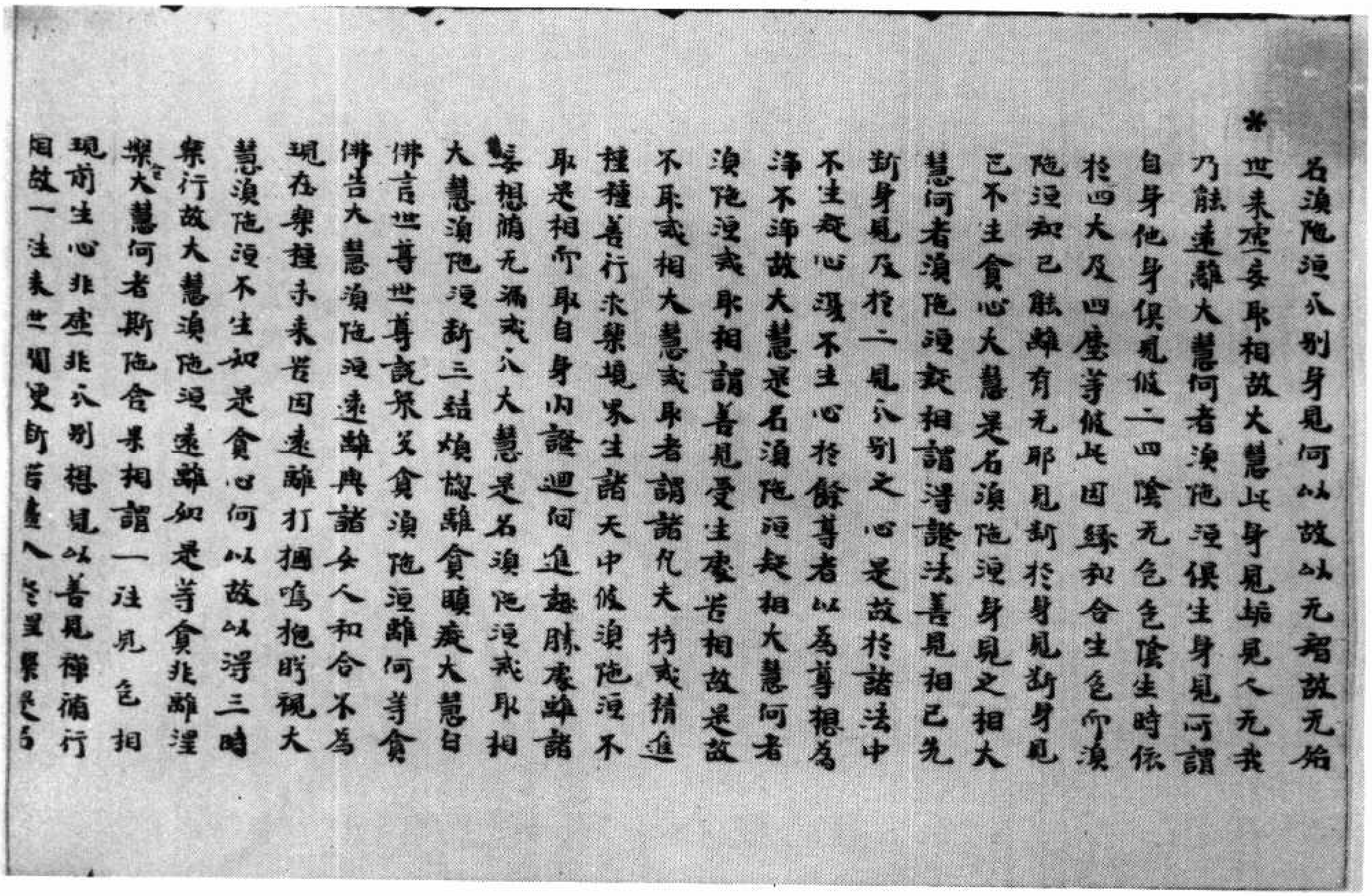

名須陁洹分別身見何以故以无智故无始

*

世來虛妄取相故大慧此身見垢見人无我乃斷遠離大慧何者須陁洹俱生身見所謂自身他身俱見彼二四陰无色色陰生時依於四大及四塵等彼此因緣和合生色所須陁洹知已能離有无邪見斷於身見斷身見已不生貪心大慧是名須陁洹身見之相大慧何者須陁洹疑相謂得證法善見相已先斷身見及於二見分別之心是故於諸法中不生疑心復不生心於餘尊者以爲尊想爲淨不淨故大慧是名須陁洹疑相大慧何者須陁洹戒取相謂善見受生處苦相故是故不取戒相大慧戒取者謂諸凡夫持戒精進種種善行求樂境界生諸天中彼須陁洹不取是相所取自身內證迴向進趣勝處離諸妄想修无漏戒分大慧是名須陁洹戒取相大慧須陁洹斷三結煩惱離貪瞋癡大慧白佛言世尊世尊說衆多貪須陁洹離何等貪佛告大慧須陁洹遠離與諸女人和合不爲現在樂種未來苦因遠離打擲鳴抱眄視大慧須陁洹不生如是貪心何以故以得三昧樂行故大慧須陁洹遠離如是等貪非離涅槃貪大慧何者斯陁含果相謂一往見色相現前生心非虛非分別相見以善見禪修行相故一往來世間更斷苦盡入涅槃是名

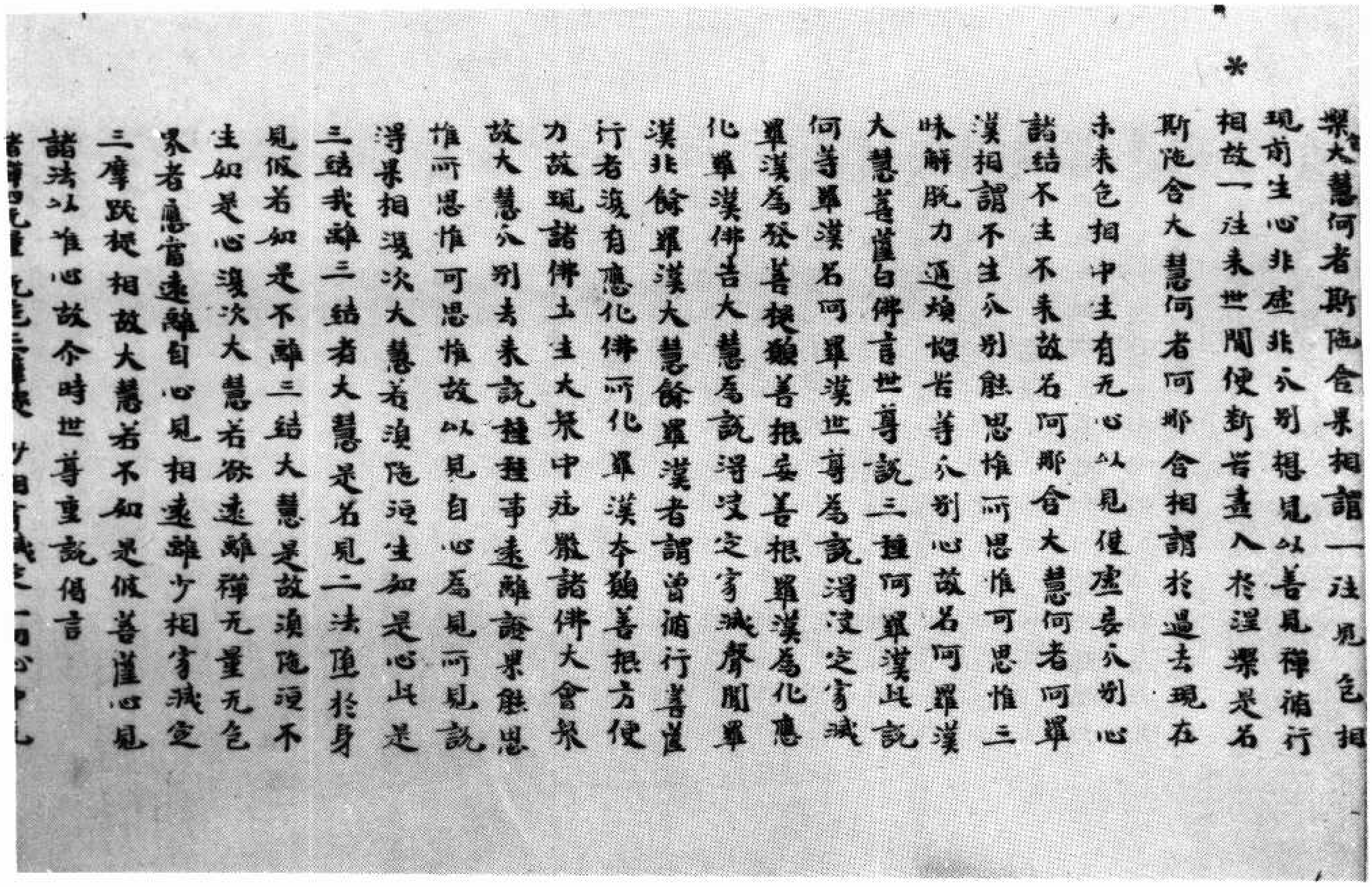
槃大慧何者斯陁含果相謂一往見色相
現前生心非虛非分別想見以善見禪循行
相故一往來世間便斷苦盡入於涅槃是名
斯陁含大慧何者阿那含相謂於過去現在
未來色相中生有无心以見使虛妄分別心
諸結不生不來故名阿那含大慧何者阿羅
漢相謂不生分別能思惟所思惟可思惟三
昧解脫力通煩惱苦等分別心故名阿羅漢
大慧菩薩白佛言世尊說三種阿羅漢此說
何等羅漢名阿羅漢世尊為說得決定寂滅
羅漢為發菩提願善根妄善根羅漢為化應
化羅漢佛告大慧為說得決定寂滅聲聞羅
漢非餘羅漢大慧餘羅漢者謂曾循行菩薩
行者復有應化佛所化羅漢本願善根方便
力故現諸佛土生大衆中莊嚴諸佛大會衆
故大慧分別去來說種種事遠離證果能思
惟所思惟可思惟故以見自心爲見可見說
得果相復次大慧若須陁洹生如是心此是
三結我離三結者大慧是名見二法墮於身
見假若如是不離三結大慧是故須陁洹不
生如是心復次大慧若欲遠離禪无量无色
界者應當遠離自心見相遠離少相寂滅定
三摩跋提相故大慧若不如是假菩薩心見
諸法以唯心故尒時世尊重說偈言
諸禪四无量　无色三摩提　少相寂滅定　一切心中无

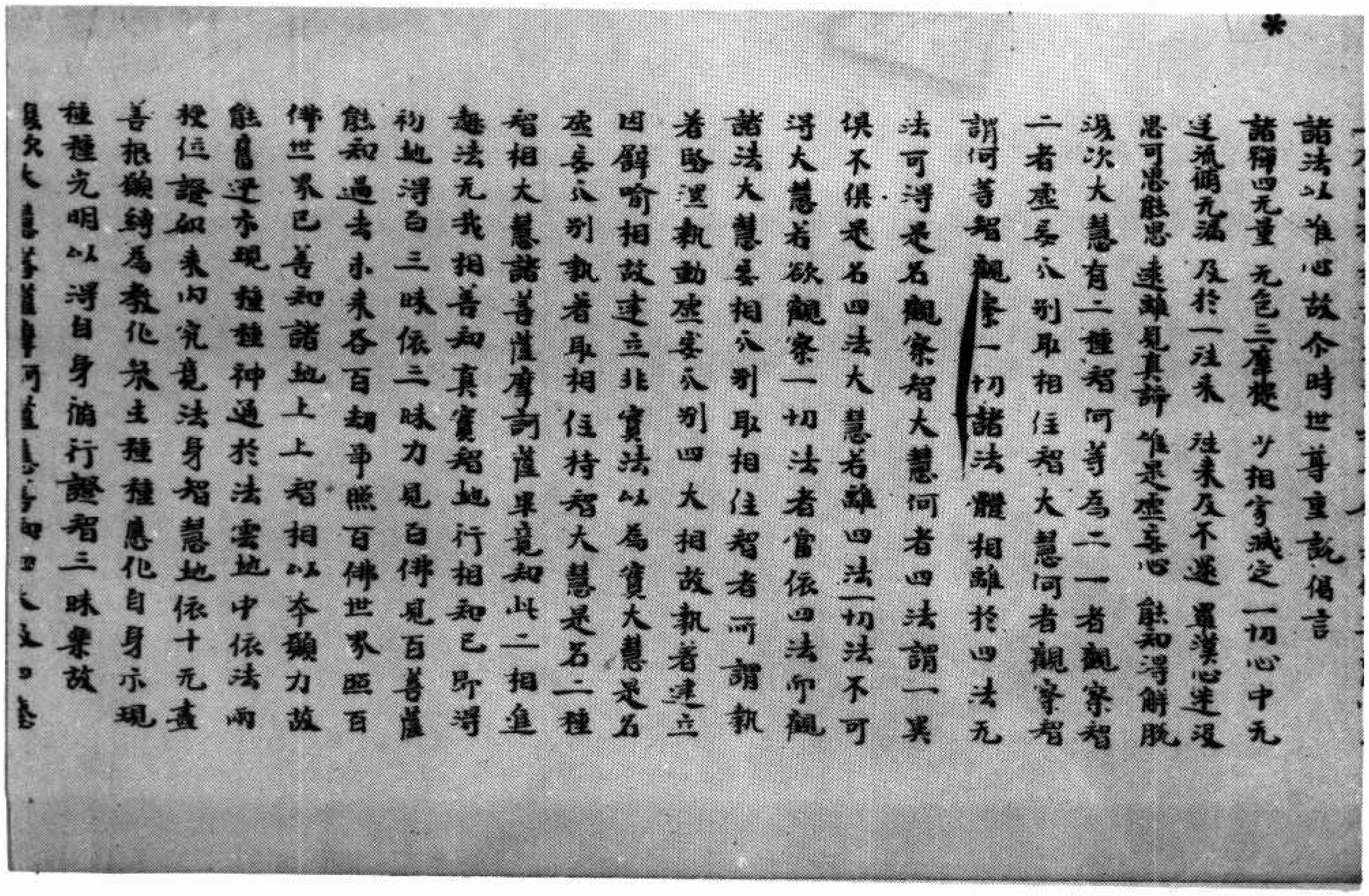
諸法以唯心故尒時世尊重說偈言
諸禪四无量　无色三摩提　少相寂滅定　一切心中无
逆流循无漏　及於一往來　往來及不還　羅漢心迷沒
思可思能思　遠離見真諦　唯是虛妄心　能知得解脫
復次大慧有二種智何等為二一者觀察智
二者虛妄分別取相住智大慧何者觀察智
謂何等智觀察一切諸法體相離於四法无
法可得是名觀察智大慧何者四法謂一異
俱不俱是名四法大慧若離四法一切法不可
得大慧若欲觀察一切法者當依四法而觀
諸法大慧妄相分別取相住智者所謂執
着堅濕熱動虛妄分別四大相故執着建立
因譬喻相故建立非實法以為實大慧是名
虛妄分別執着取相住持智大慧是名二種
智相大慧諸菩薩摩訶薩畢竟知此二相進
趣法无我相善知真實智地行相知已所得
初地得百三昧依三昧力見百佛見百菩薩
能知過去未來各百劫事照百佛世界照百
佛世界已善知諸地上上智相以本願力故
能自逆本現種種神通於法雲地中依法而
授位證如來內究竟法身智慧地依十无盡
善根願纏為教化衆生種種應化自身示現
種種光明以得自身循行證智三昧樂故
又大慧菩薩摩訶薩[illegible]

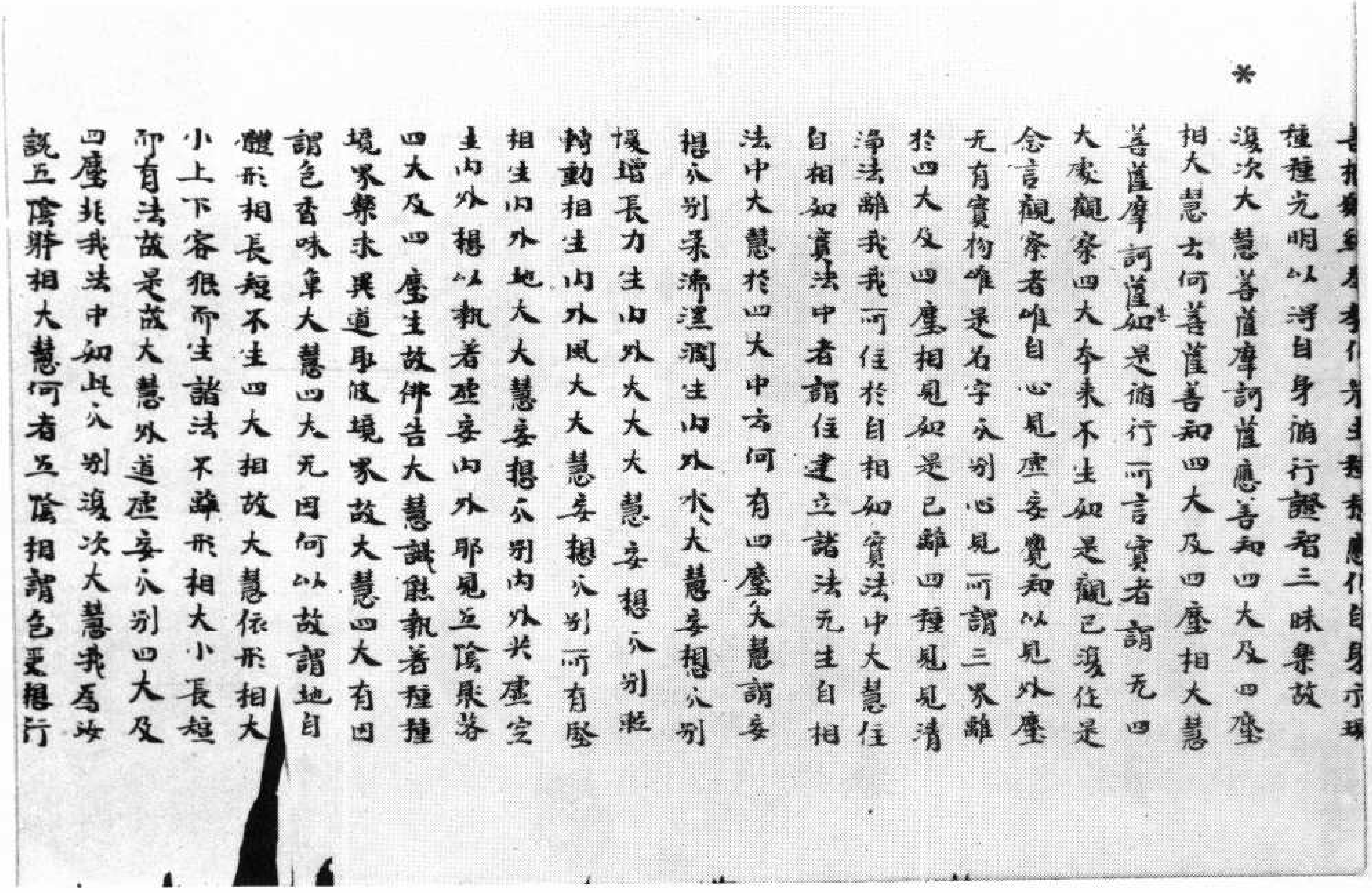

*

[illegible]應化自身示現種種光明以得自身修行證智三昧樂故復次大慧菩薩摩訶薩應善知四大及四塵相大慧云何菩薩善知四大及四塵相大慧菩薩摩訶薩如是修行所言實者謂无四大處觀察四大本来不生如是觀已復住是念言觀察者唯自心見虚妄覺知以見外塵无有實物唯是名字分別心見所謂三界離於四大及四塵相見如是已離四種見見清淨法離我我所住於自相如實法中大慧住自相如實法中者謂住建立諸法无生自相法中大慧於四大中云何有四塵大慧謂妄想分別柔濕潤生内外水大大慧妄想分別煖增長力生内外火大大慧妄想分別輕轉動相生内外風大大慧妄想分別所有堅相生内外地大大慧妄想分別内外共虚空生内外想以執著虚妄内外邪見五陰聚落四大及四塵生故佛告大慧識能執著種種境界樂求異道取彼境界故大慧四大有因謂色香味觸大慧四大无因何以故謂地自體形相長短不生四大相故大慧依形相大小上下容貌而生諸法不離形相大小長短而有法故是故大慧外道虚妄分別四大及四塵非我法中如此分別復次大慧我為汝說五陰體相大慧何者五陰相謂色受想行

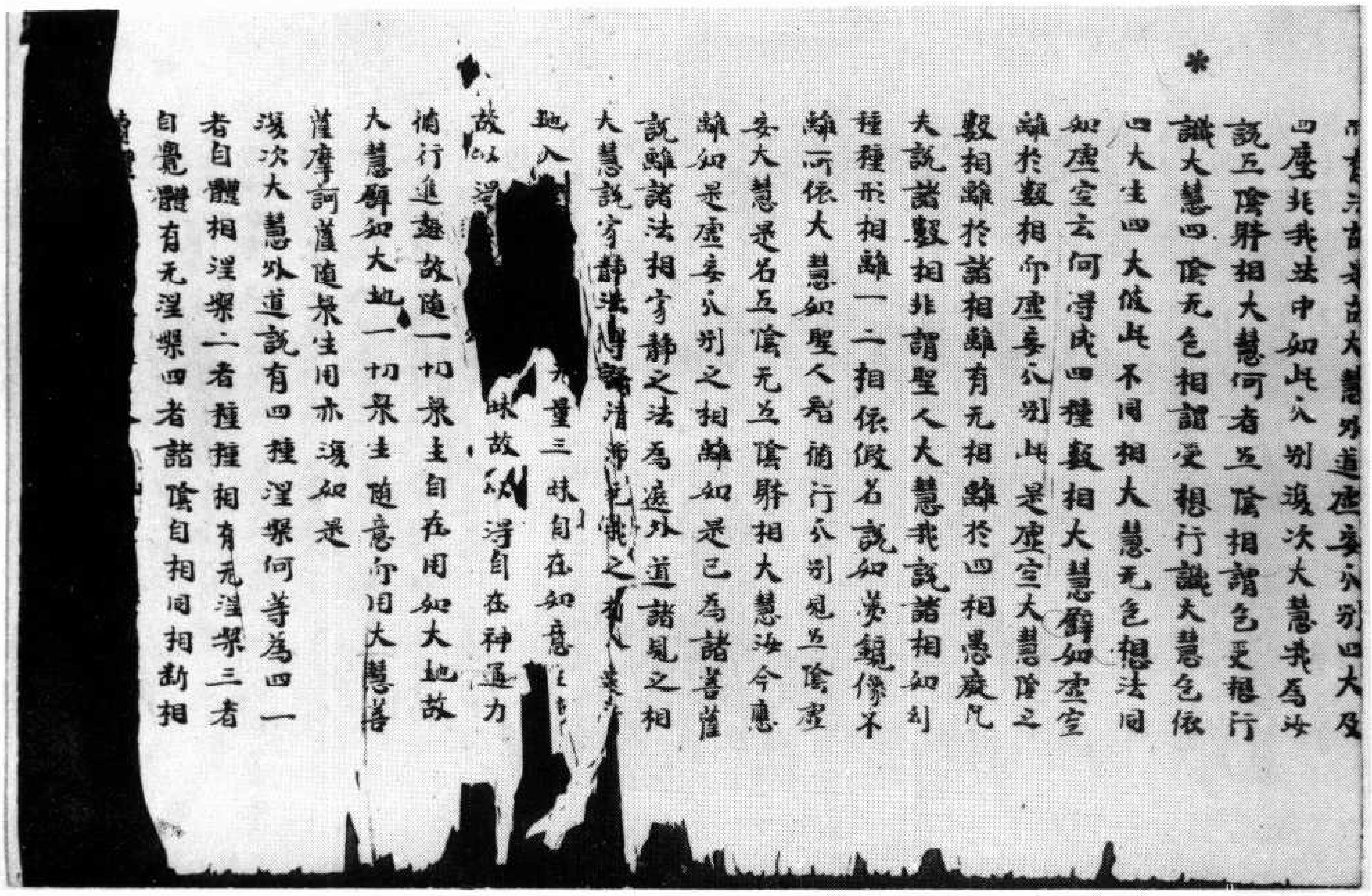

*

[illegible]故大慧外道虚妄分別四大及四塵非我法中如此分別復次大慧我為汝說五陰體相大慧何者五陰相謂色受想行識大慧四陰无色相謂受想行識大慧色依四大生四大彼此不同相大慧无色想法同如虚空云何得成四種數相大慧譬如虚空離於數相亦虚妄分別此是虚空大慧陰之數相離於諸相離有无相離於四相愚癡凡夫說諸數相非謂聖人大慧我說諸相如幻種種形相離一二相依假名說如夢鏡像不離所依大慧如聖人智修行分別見五陰虚妄大慧是名五陰无五陰體相大慧汝今應離如是虚妄分別之相離如是已為諸菩薩說離諸法相寂靜之法為遮外道諸見之相大慧說寂靜法得證清淨无我之相入遠地入[illegible]无量三昧自在如意[illegible]故以得[illegible]昧故以得自在神通力修行進趣故隨一切衆生自在用如大地故大慧譬如大地一切衆生隨意所用大慧菩薩摩訶薩隨衆生用亦復如是

復次大慧外道說有四種涅槃何等為四一者自體相涅槃二者種種相有无涅槃三者自覺體有无涅槃四者諸陰自相同相斷相[illegible]

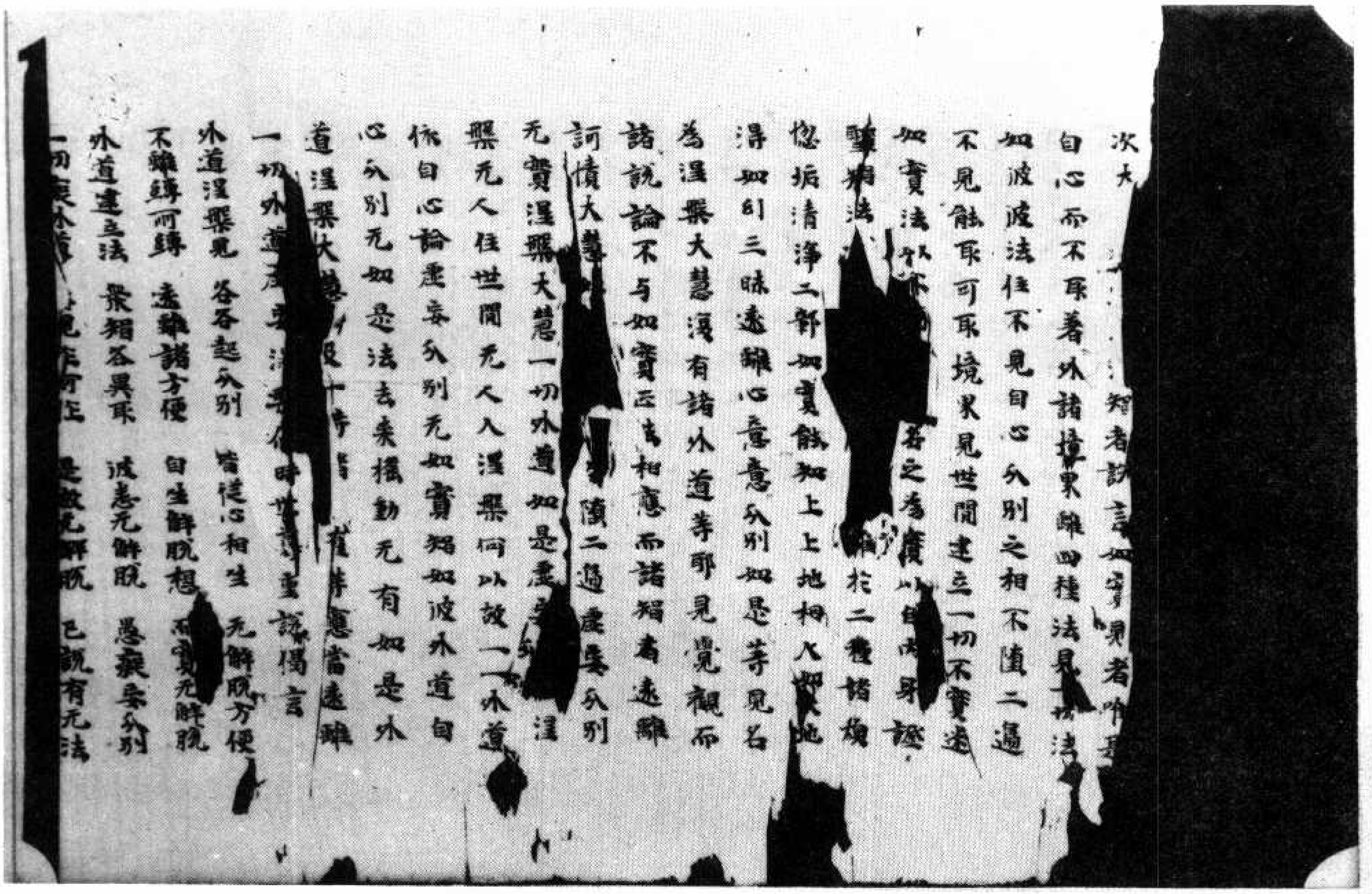

次大[illegible]智者說言如實見者唯[illegible]
自心而不取著外諸境界離四種法見[illegible]法
如彼彼法住不見自心分別之相不墮二邊
不見能取可取境界見世間建立一切不實迷
如實法[illegible]若之為賓以自內身證
聖智法[illegible]於二種諸煩
惱垢清淨二部如實能知上上地相入如來地
得如幻三昧遠離心意意識分別如是等見名
為涅槃大慧復有諸外道等耶見覺觀而
諸說論不与如實正法相應而諸智者遠離
訶憤大慧[illegible]墮二邊虛妄分別
无實涅槃大慧一切外道如是虛妄[illegible]涅
槃无人住世間无人入涅槃何以故一[illegible]外道
依自心論虛妄分別无如實智如彼外道自
心分別无如是法去來搖動无有如是外
道涅槃大慧[illegible]及[illegible]菩薩應當遠離
一切外道虛妄[illegible]時世尊重說偈言
外道涅槃見　各各起分別　皆從心相生　无解脫方便
不離縛而縛　遠離諸方便　自生解脫想　而實无解脫
外道建立法　眾智各異取　彼悉无解脫　愚癡妄分別
一切痴外道　[illegible]見作所住　是故无解脫　已說有无法

北三三五號（生十九）入楞伽經卷第六法品第七

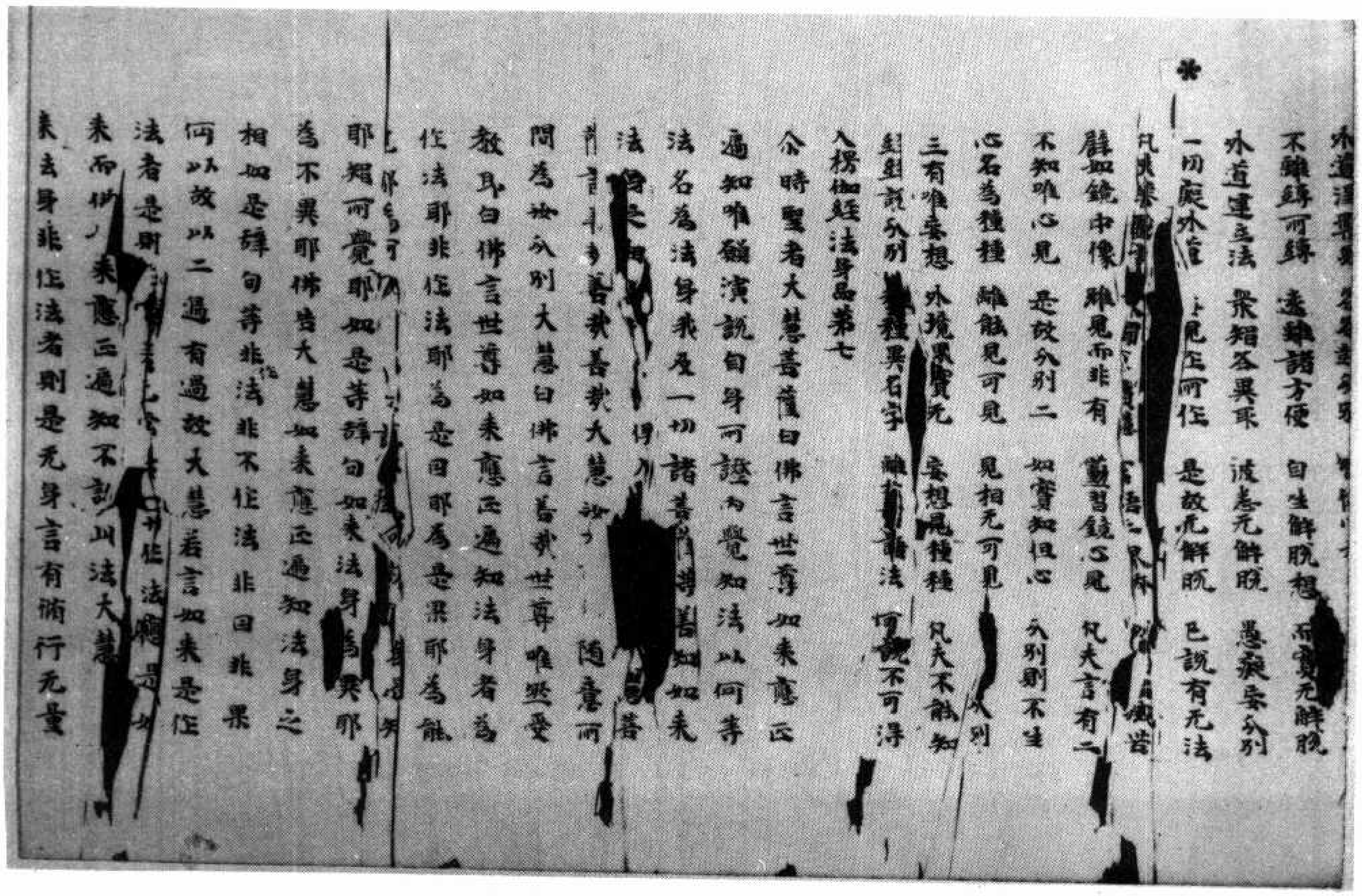

外道涅槃見　各各起分別　[illegible]
不離縛而縛　遠離諸方便　自生解脫想　而實无解脫
外道建立法　眾智各異取　彼悉无解脫　愚癡妄分別
一切痴外道　[illegible]見住所住　是故无解脫　已說有无法
凡夫樂[illegible]
辟如鏡中像　雖見而非有　薰習鏡心見　凡夫言有二
不知唯心見　是故分別二　如實知但心　分別則不生
心名為種種　離能見可見　見相无可見　[illegible]分別
三有唯妄想　外境界實无　妄想見種種　凡夫不能知
經經說分別　[illegible]種異名字　離[illegible]諸法　[illegible]說不可得

入楞伽經法身品第七

爾時聖者大慧菩薩白佛言世尊如來應正
遍知唯願演說自身可證內覺知法以何等
法名為法身我及一切諸菩薩[illegible]知如來
法[illegible]菩
[illegible]言善哉善哉大慧汝[illegible]隨意所
問為汝分別大慧白佛言善哉世尊唯然受
教耶白佛言世尊如來應正遍知法身者為
作法耶非作法耶為是因耶為是果耶為能
[illegible]
耶智可覺耶如是等辭句如來法身為異耶
為不異耶佛告大慧如來應正遍知法身之
相如是辭句等非[illegible]法非不作法非因非果
何以故以二邊有過故大慧若言如來是作
法者是則[illegible]
來而[illegible]來應正遍知不許[illegible]法大慧
來去身非作法者則是无身言有脩行无量

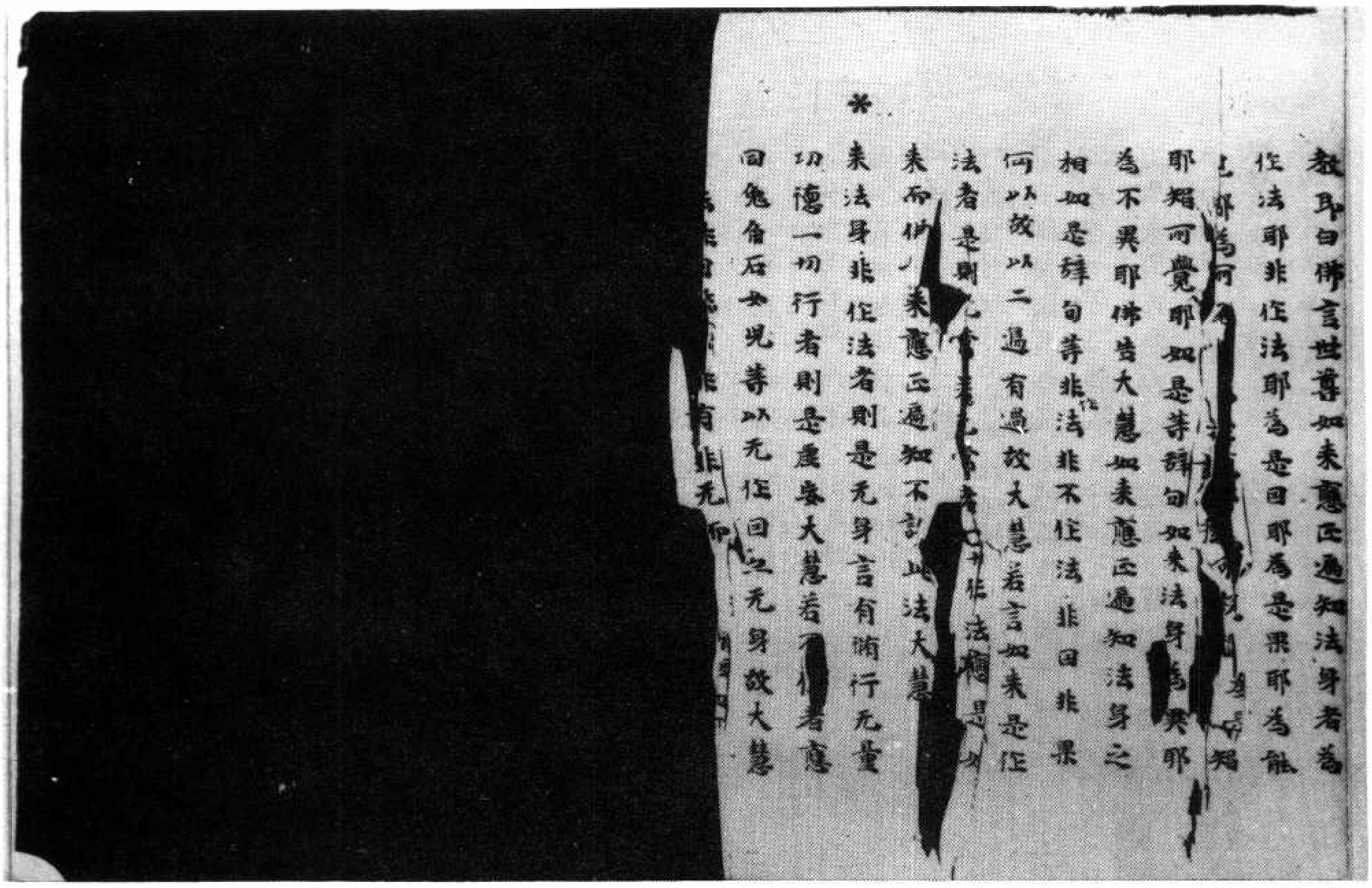

教耶白佛言世尊如來應正遍知法身者為作法耶非作法耶為是因耶為是果耶為能見耶為所[illegible]知耶覺可覺耶如是等辭句如來法身為異耶為不異耶佛告大慧如來應正遍知法身之相如是辭句等非作法非不作法非因非果何以故以二邊有過故大慧若言如來是作法者是則无常若是无常一切作法應是如來而佛[illegible]來應正遍知不許此法大慧*來法身非作法者則是无身言有脩行无量功德一切行者則是虛妄大慧若不作者應同兔角石女兒等以无作因无身故大慧[illegible]非有非无而[illegible]

▼北三三六號（生二十）入楞伽經卷第六

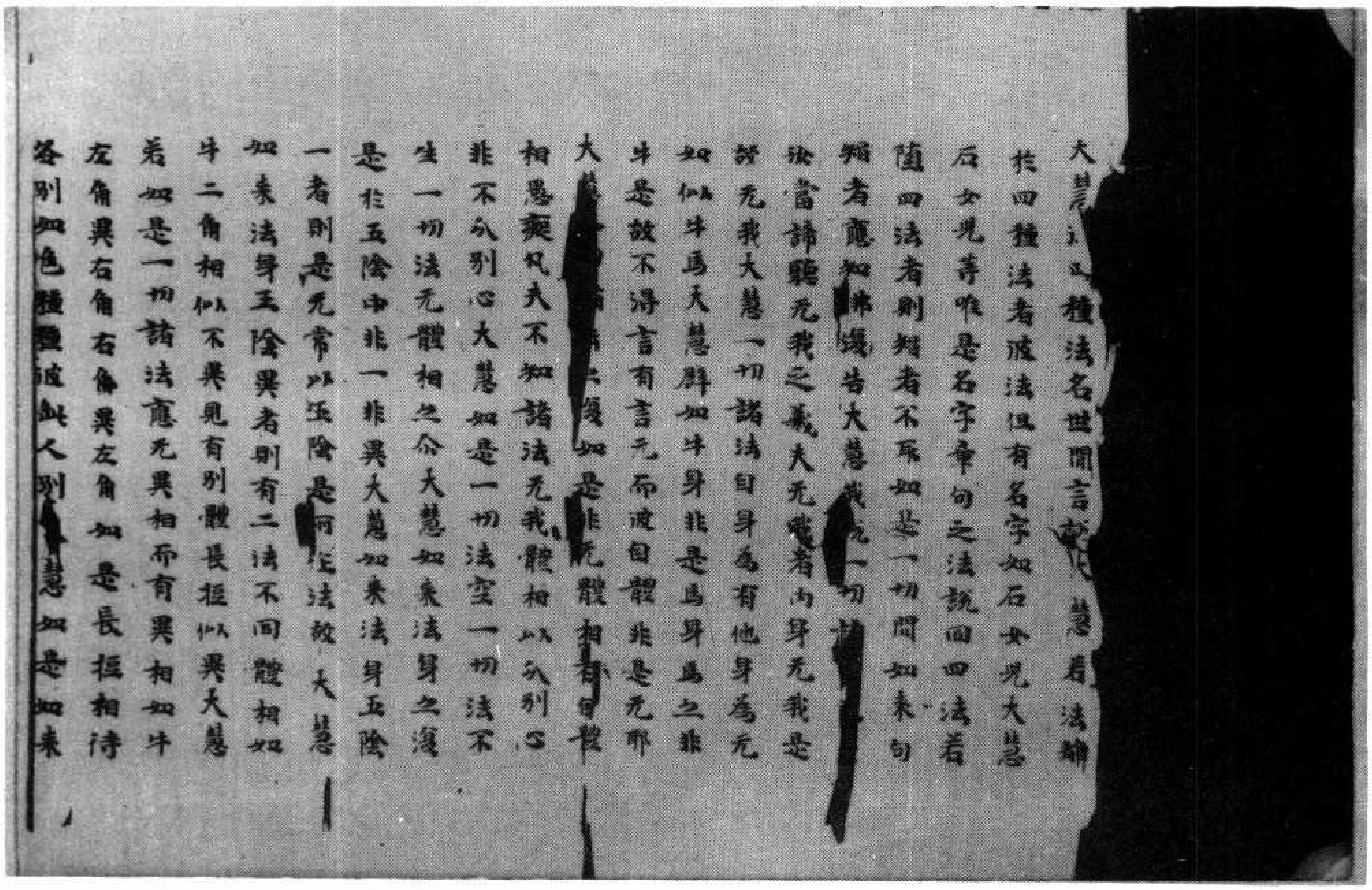

大慧以四種法名世間言說大慧若法離於四種法者彼法但有名字如石女兒大慧石女兒等唯是名字章句之法說因四法若隨四法者則智者不取如是一切聞如來句智者應知佛復告大慧我[illegible]一切[illegible]法當諦聽无我之義大无我者內身无我是謂无我大慧一切諸法自身為有他身為无如似牛馬大慧譬如牛身非是馬身馬之非牛是故不得言有言无而彼自體非是无耶大慧[illegible]亦復如是非无體相有自體相愚癡凡夫不知諸法无我體相以分別心非不分別心大慧如是一切法空一切法不生一切法无體相之介大慧如來法身之復是於五陰中非一非異大慧如來法身五陰一者則是无常以五陰是所作法故大慧如來法身五陰異者則有二法不同體相如牛二角相似不異見有別體長短似異大慧若如是一切諸法應无異相而有異相如牛左角異右角右角異左角如是長短相待各別如色種種彼此人別大慧如是如來

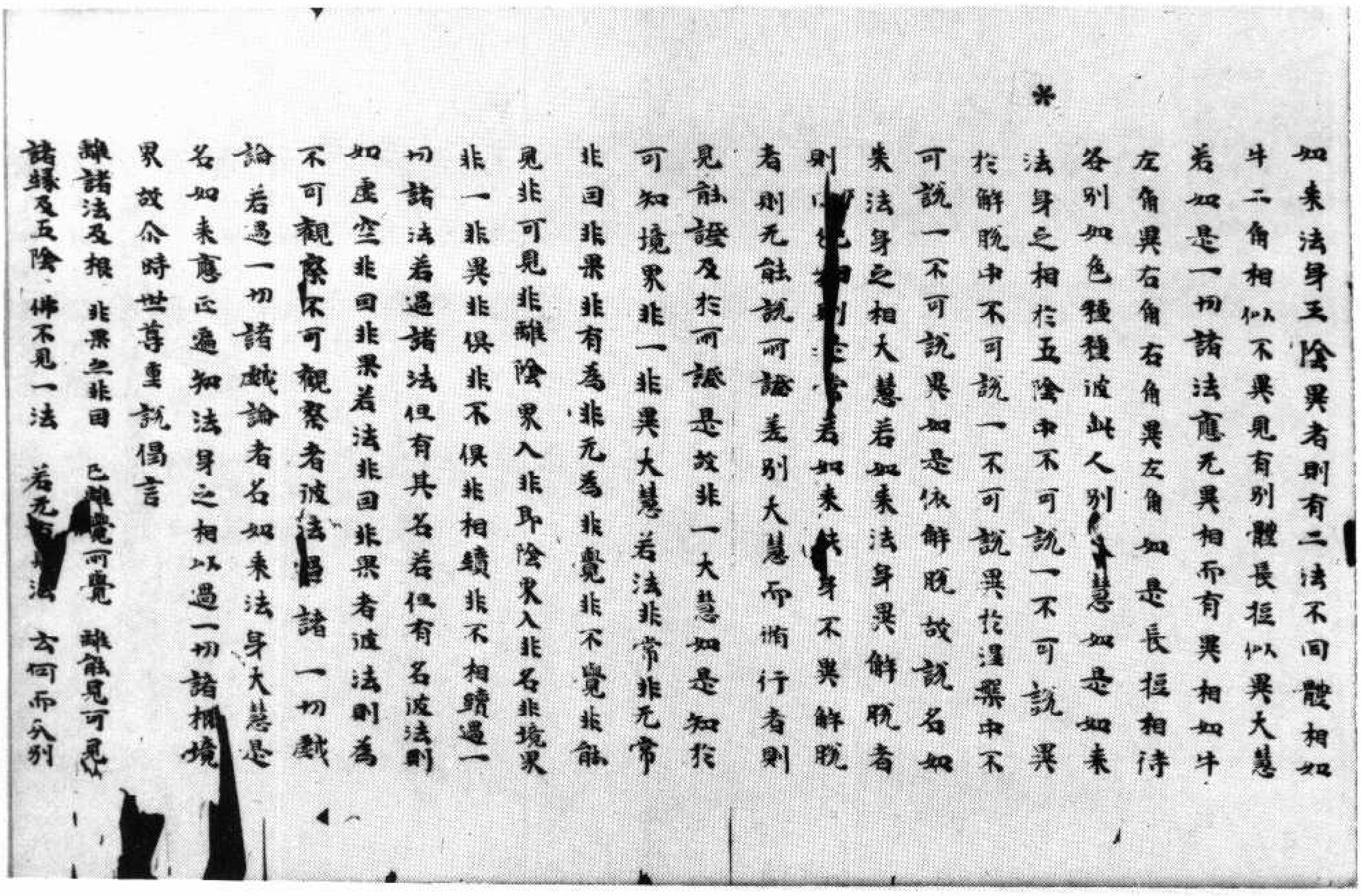

*

如來法身五陰異者則有二法不同體相如
牛二角相似不異見有別體長短似異大慧
若如是一切諸法應无異相而有異相如牛
左角異右角右角異左角如是長短相待
各別如色種種彼此人別大慧如是如來
法身之相於五陰中不可說一不可說異
於解脫中不可說一不可說異於涅槃中不
可說一不可說異如是依解脫故說名如
來法身之相大慧若如來法身異解脫者
則[illegible]若如來[illegible]身不異解脫
者則无能說所說差別大慧而脩行者則
見能證及於所證是故非一大慧如是知於
可知境界非一非異大慧若法非常非无常
非因非果非有為非无為非覺非不覺非能
見非可見非離陰界入非即陰界入非名非境界
非一非異非俱非不俱非相續非不相續過一
切諸法若過諸法但有其名若但有名彼法則
如虛空非因非果若法非因非果者遮法則為
不可觀察不可觀察者彼法過諸一切戲
論若過一切諸戲論者名如來法身大慧是
名如來應正遍知法身之相以過一切諸根境
界故尒時世尊重說偈言

離諸法及根　非果亦非因　已離覺可覺　離能見可見
諸緣及五陰　佛不見一法　若无[illegible]法　云何而分別

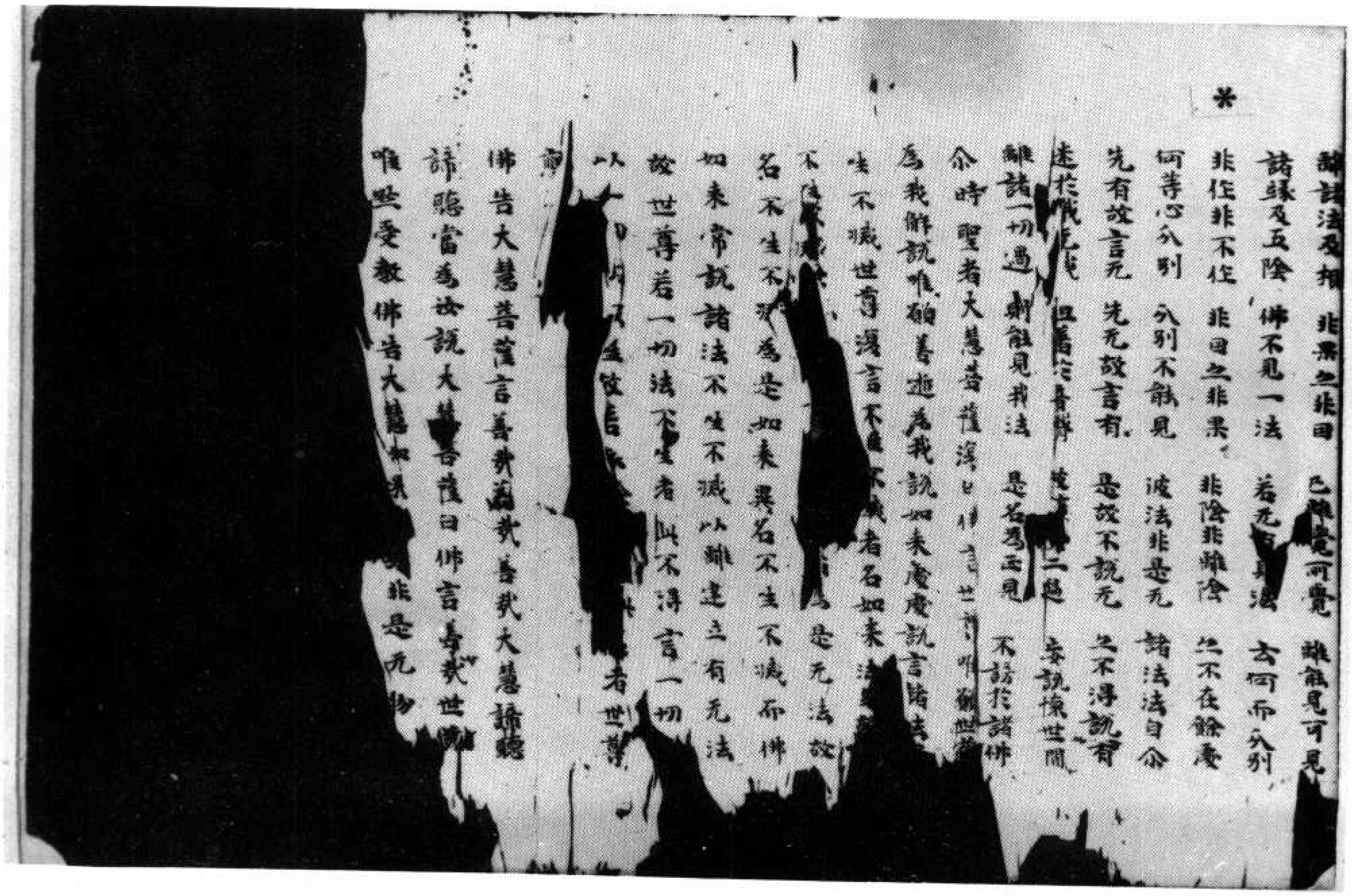

*

離諸法及根　非果亦非因　已離覺可覺　離能見可見
諸緣及五陰　佛不見一法　若无[illegible]法　云何而分別
非住非不住　非因亦非果　非陰非離陰　亦不在餘處
何等心分別　分別不能見　彼法非是无　諸法法自尒
先有故言无　先无故言有　是故不說无　亦不得說有
迷於[illegible]　[illegible]著於音聲　彼[illegible]二邊　妄說壞世間
離諸一切過　則能見我法　是名為正見　不謗於諸佛

尒時聖者大慧菩薩復白佛言世尊[illegible]
為我解說唯願善逝為我說如來應[illegible]說言諸去[illegible]
生不滅世尊復言不生不滅者名如來法[illegible]
不[illegible]為是无法故
名不生不[illegible]為是如來異名不生不滅而佛
如來常說諸法不生不滅以離建立有无法
故世尊若一切法不生者此不得言一切
以[illegible]者世尊
[illegible]
佛告大慧菩薩言善哉善哉大慧諦聽
諦聽當為汝說大慧菩薩白佛言善哉世尊
唯然受教佛告大慧[illegible]非是无物

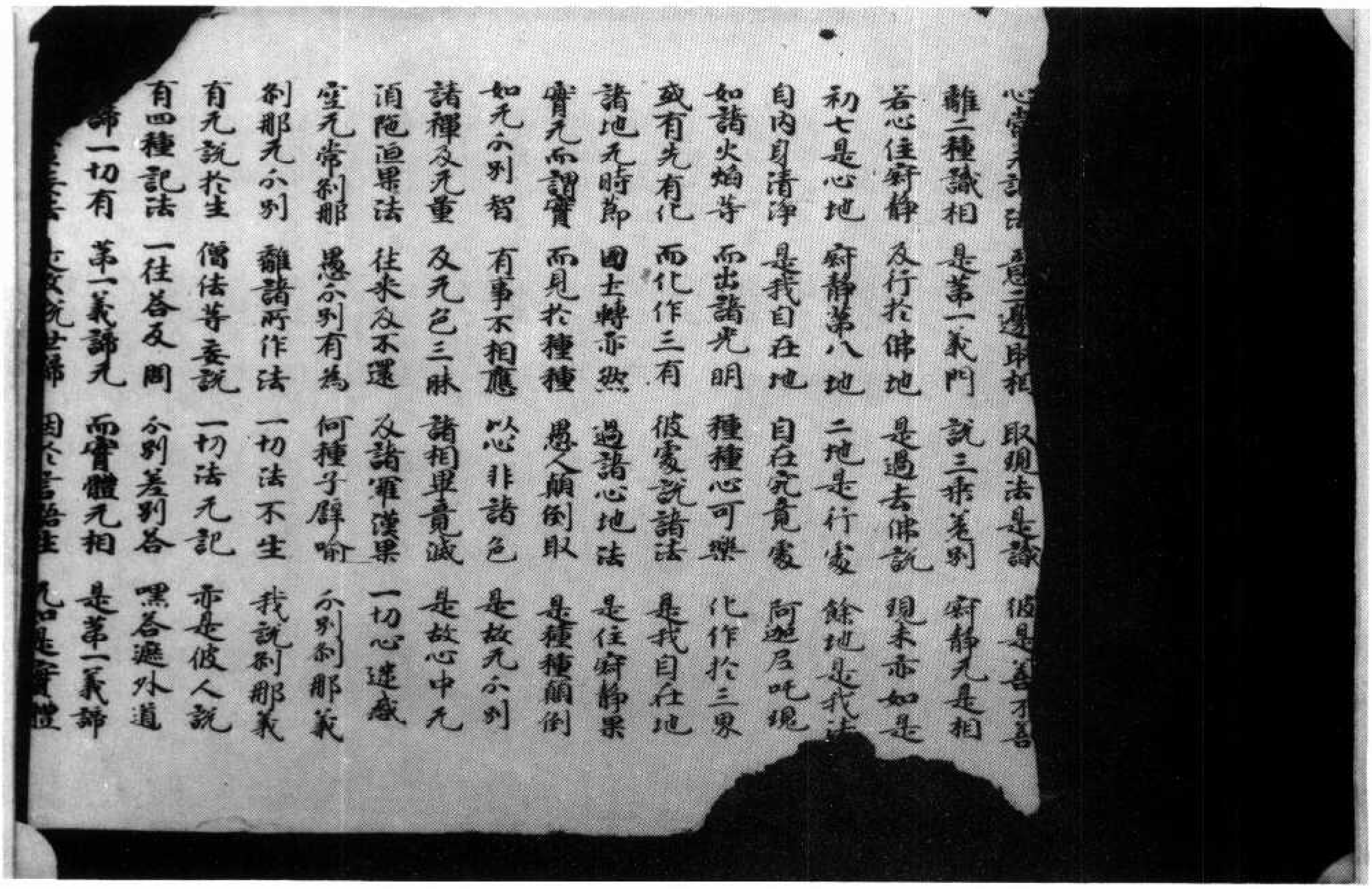

心實无說法　意三邊取相　取現法是識　彼是善不善
離二種識相　是第一義門　說三乘差別　寂靜无是相
若心住寂靜　及行於佛地　是過去佛說　現未亦如是
初七是心地　寂靜第八地　二地是行處　餘地是我法
自內身清淨　是我自在地　自在无竟處　阿迦尼吒現
如諸火焰等　而出諸光明　種種心可樂　化作於三界
或有先有化　而化作三有　彼處說諸法　是我自在地
諸地无時節　國土轉亦然　過諸心地法　是住寂靜果
實无而謂實　而見於種種　愚人顛倒取　是種種顛倒
如无分別智　有事不相應　以心非諸色　是故无分別
諸禪及无量　及无色三昧　諸相畢竟滅　是故心中无
須陁洹果法　往來及不還　及諸羅漢果　一切心迷惑
空无常剎那　愚分別有為　何種子譬喻　分別剎那義
剎那无分別　離諸所作法　一切法不生　我說剎那義
有无說於生　僧佉等妄說　一切法无記　亦是彼人說
有四種記法　一往答反問　分別差別答　嘿答遮外道
諦一切有　第一義諦无　而實體无相　是第一義諦
妄法　是故說世諦　因於言語生　无如是實體

北三三七號（皇二十六）入楞伽經卷第九

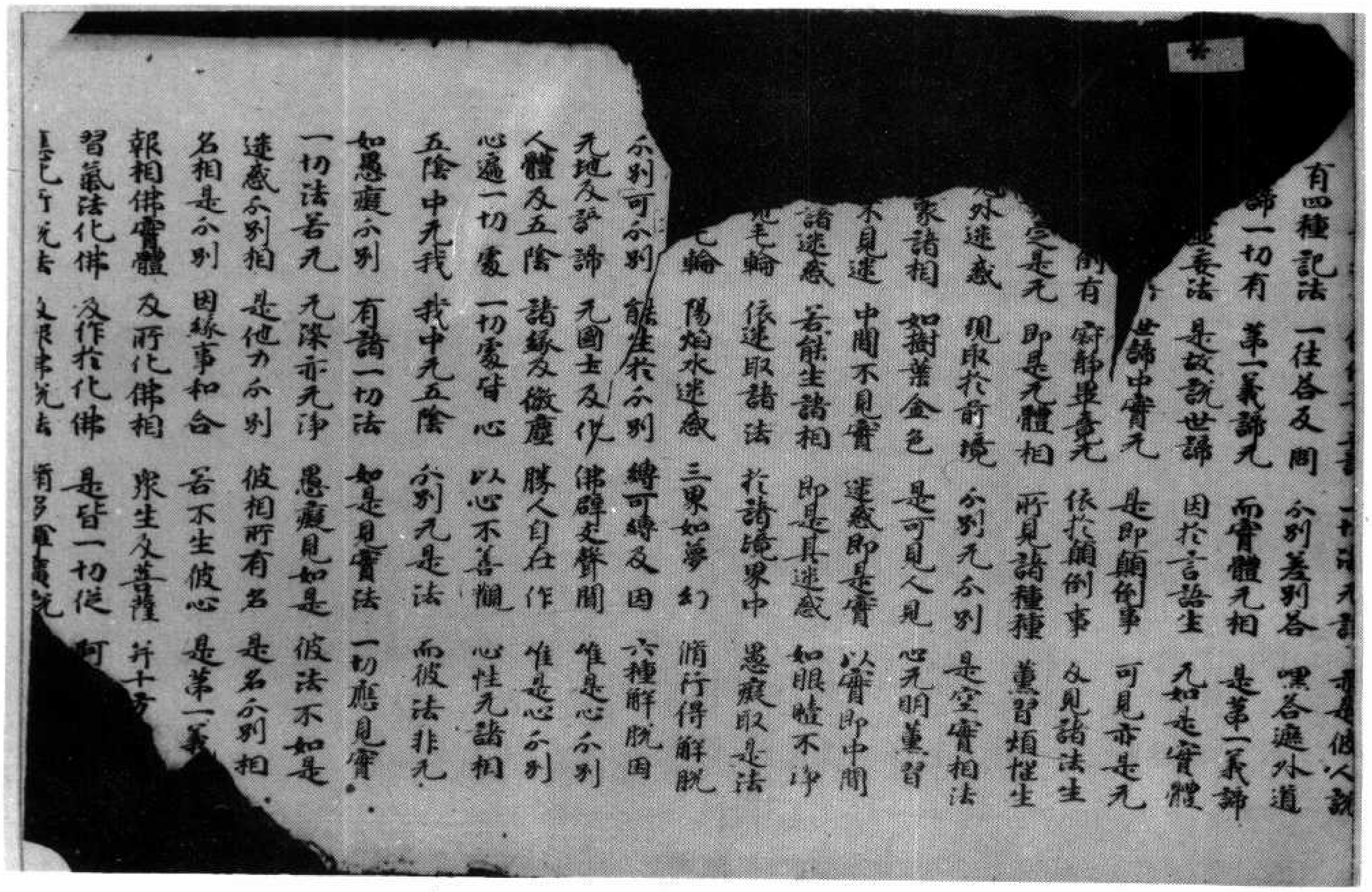

一切法无記　亦是彼人說
有四種記法　一往答反問　分別差別答　嘿答遮外道
諦一切有　第一義諦无　而實體无相　是第一義諦
妄法　是故說世諦　因於言語生　无如是實體
世諦中實无　是即顛倒事　可見亦是无
倒有　寂靜畢竟无　依於顛倒事　及見諸法生
空是无　即是无體相　所見諸種種　薰習煩惱生
无外迷惑　現取於前境　分別无分別　是空實相法
衆諸相　如樹葉金色　是可見人見　心无明薰習
不見迷　中間不見實　迷惑即是實　以實即中間
諸迷惑　若能生諸相　即是其迷惑　如眼瞖不淨
見毛輪　依迷取諸法　於諸境界中　愚癡取是法
无輪　陽焰水迷惑　三界如夢幻　循行得解脫
分別可分別　能生於分別　縛可縛及因　六種解脫因
无地及諸諦　无國土及化　佛辟支聲聞　唯是心分別
人體及五陰　諸緣及微塵　勝人自在作　唯是心分別
心遍一切處　一切處皆心　以心不善觀　心性无諸相
五陰中无我　我中无五陰　分別无是法　而彼法非无
如愚癡分別　有諸一切法　如是見實法　一切應見實
一切法若无　无染亦无淨　愚癡見如是　彼法不如是
迷惑分別相　是他力分別　彼相所有名　是名分別相
名相是分別　因緣事和合　若不生彼心　是第一義
報相佛實體　及所化佛相　衆生及菩薩　并十方
智氣法化佛　及作於化佛　是皆一切從　阿
[illegible]

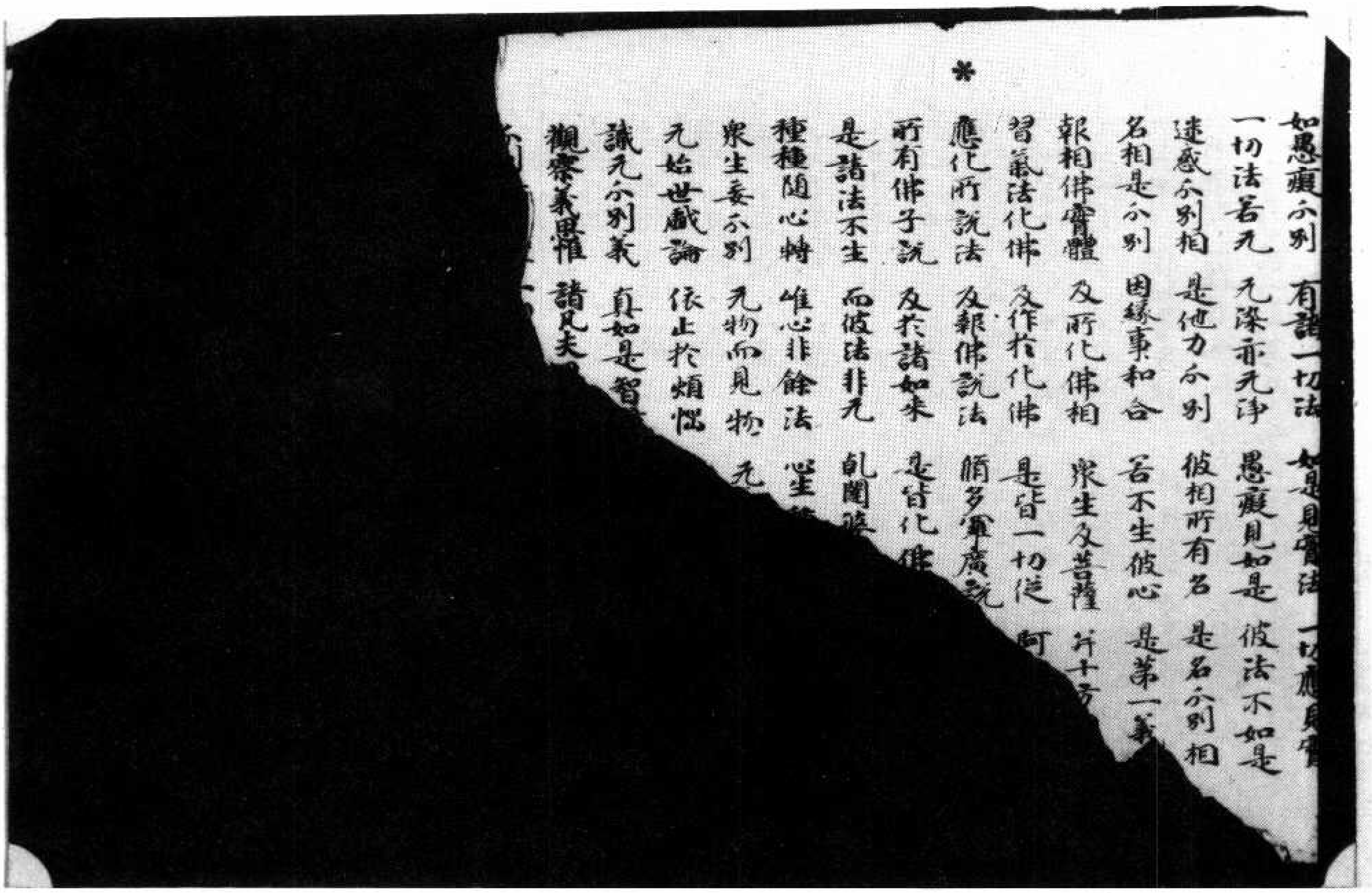

如愚癡分別　有諸一切法　如是見實法　一切應見實
一切法若无　无染亦无淨　愚癡見如是　彼法不如是
迷惑分別相　是他力分別　彼相所有名　是名分別相
名相是分別　因緣事和合　若不生彼心　是第一義
報相佛實體　及所化佛相　衆生及菩薩　并十方
智慧法化佛　及作於化佛　是皆一切從　阿
應化所說法　及報佛說法　脩多羅廣說
所有佛子說　及於諸如來　是皆化佛
是諸法不生　而彼法非无　乾闥婆
種種隨心轉　唯心非餘法　坐
衆生妄分別　无物而見物　无
无始世戲論　依止於煩惱
識无分別義　真如是智
觀察義思惟　諸凡夫

▼北三三八號（衣九十三）入楞伽經卷第九

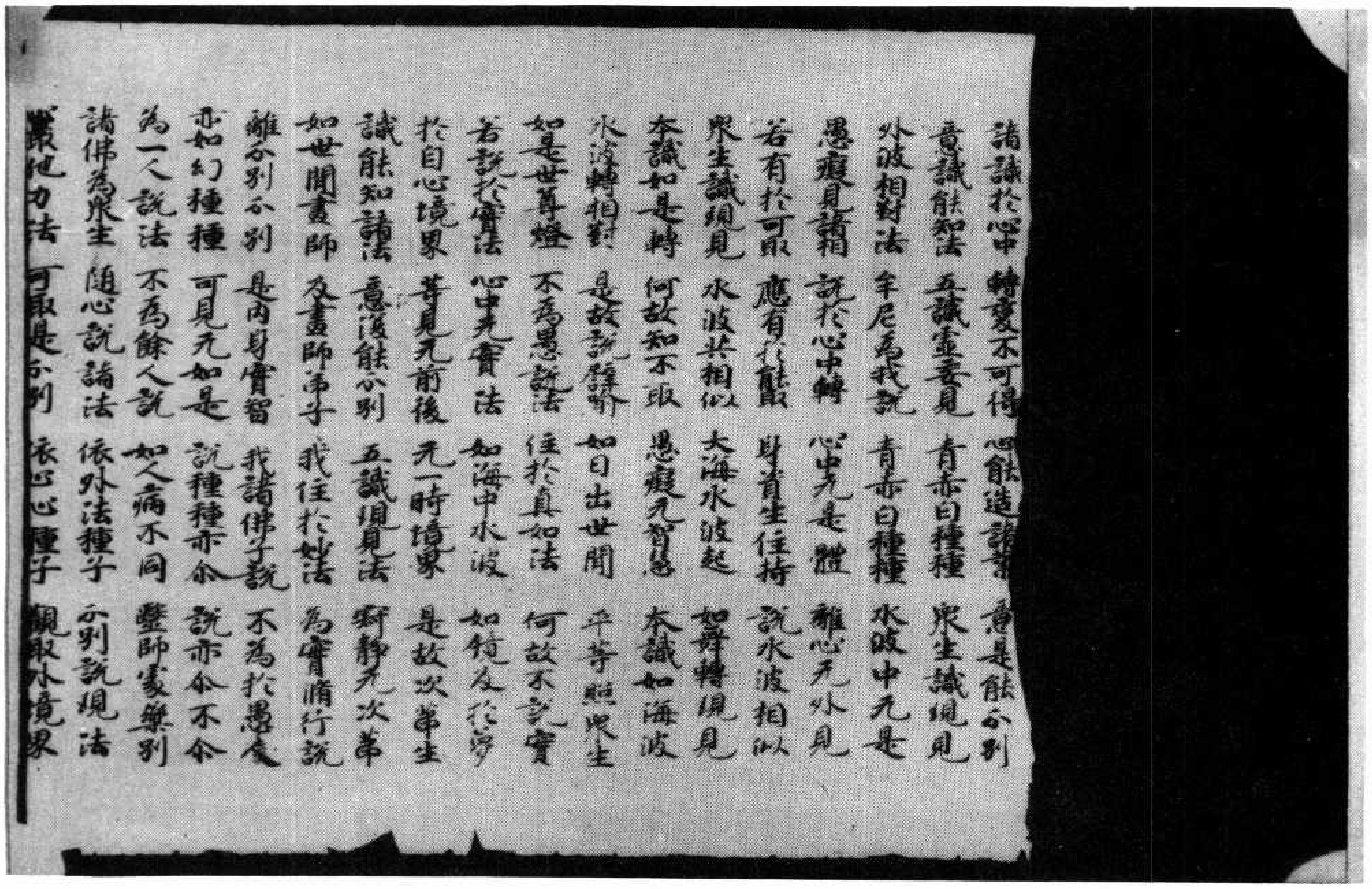

諸識於心中　轉變不可得　心能造諸業　意是能分別
意識能知法　五識虛妄見　青赤白種種　衆生識現見
外波相對法　牟尼為我說　青赤白種種　水波中无是
愚癡見諸相　說於心中轉　心中无是體　離心无外見
若有於可取　應有於能取　身資生住持　說水波相似
衆生識現見　水波共相似　大海水波起　如舞轉現見
本識如是轉　何故知不取　愚癡无智慧　本識如海波
水波轉相對　是故說譬喻　如日出世間　平等照衆生
如是世尊燈　不為愚說法　住於真如法　何故不說實
若說於實法　心中无實法　如海中水波　如鏡及於夢
於自心境界　普見无前後　无一時境界　是故次第生
識能知諸法　意復能分別　五識現見法　寂靜无次第
如世間畫師　及畫師弟子　我住於妙法　為實脩行說
離分別分別　是內身實智　我諸佛子說　不為於愚人
亦如幻種種　可見无如是　說種種亦尒　說亦尒不尒
為一人說法　不為餘人說　如人病不同　醫師處藥別
諸佛為衆生　隨心說諸法　依外法種子　分別說現法
嚴他力法　可取是分別　依心心種子　觀取外境界

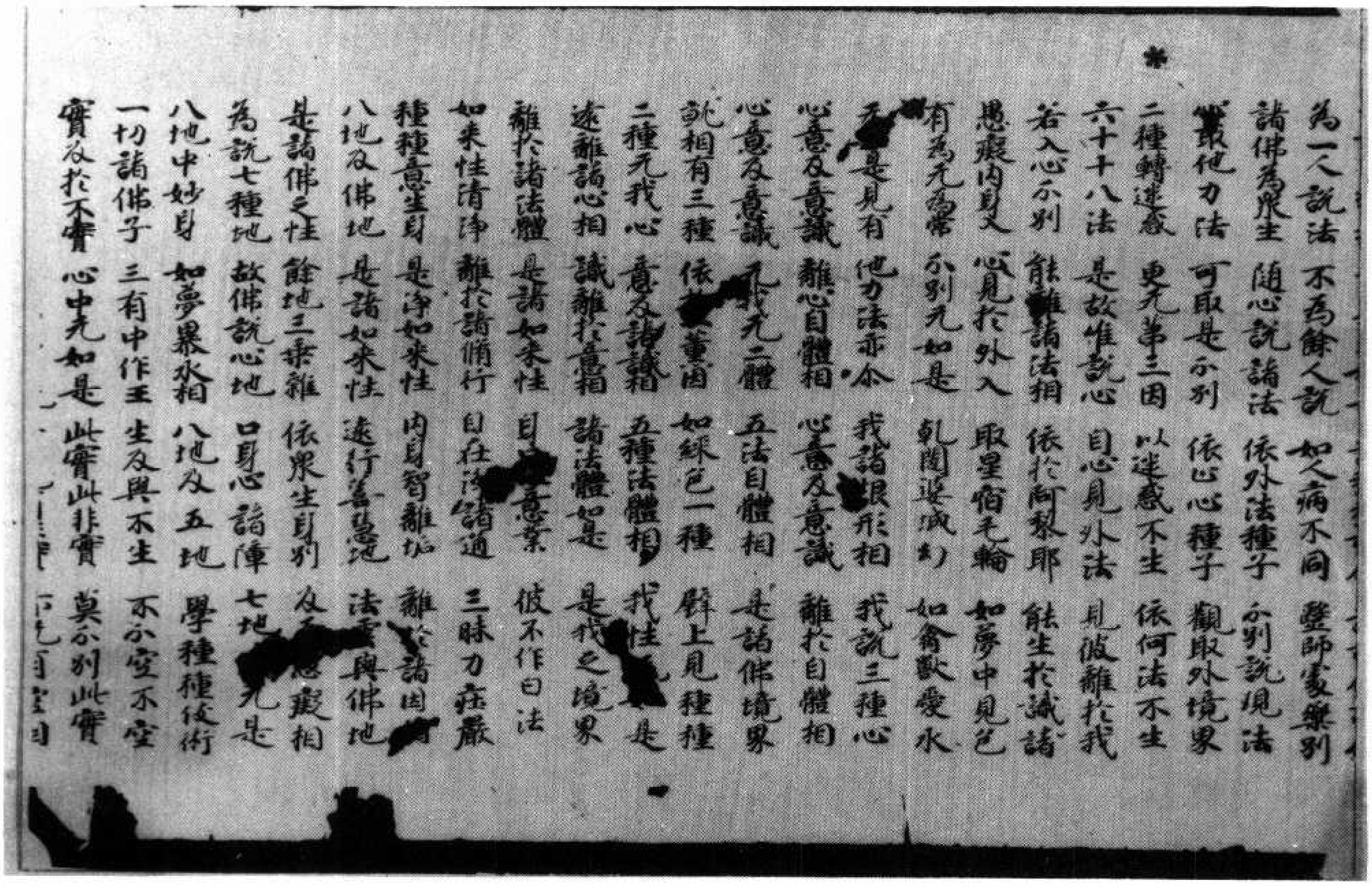

為一人說法 不為餘人說 如人病不同 醫師處藥別
諸佛為衆生 隨心說諸法 依外法種子 分別說現法
[illegible]取他力法 可取是分別 依心心種子 觀取外境界
二種轉迷惑 更无第三因 以迷惑不生 依何法不生
六十十八法 是故唯說心 自心見外法 見彼離於我
若入心分別 能離諸法相 依於阿梨耶 能生於識諸
愚癡內身見 心見於外入 取星宿毛輪 如夢中見色
有為无為常 分別无如是 乾闥婆城幻 如禽獸愛水
无是見有 他力法亦尒 我諸根形相 我說三種心
心意及意識 離心自體相 心意及意識 離於自體相
心意及意識 [illegible]我无二體 五法自體相 是諸佛境界
說相有三種 依[illegible]薰因 如綵色一種 鮮上見種種
二種无我心 意及諸識相 五種法體相 我性[illegible]是
遠離諸心相 識離於意相 諸法體如是 是我之境界
離於諸法體 是諸如來性 身[illegible]意業 彼不作白法
如來性清淨 離於諸循行 自在於諸道 三昧力莊嚴
種種意生身 是淨如來性 內身智離垢 離於諸因[illegible]
八地及佛地 是諸如來性 遠行善慧地 法雲與佛地
是諸佛之性 餘地三乘雜 依衆生身別 及[illegible]愚癡相
為說七種地 故佛說心地 口身心諸障 七地[illegible]无是
八地中妙身 如夢暴水相 八地及五地 學種種伎術
一切諸佛子 三有中作王 生及與不生 不分空不空
實及於不實 心中无如是 此實此非實 莫分別此實

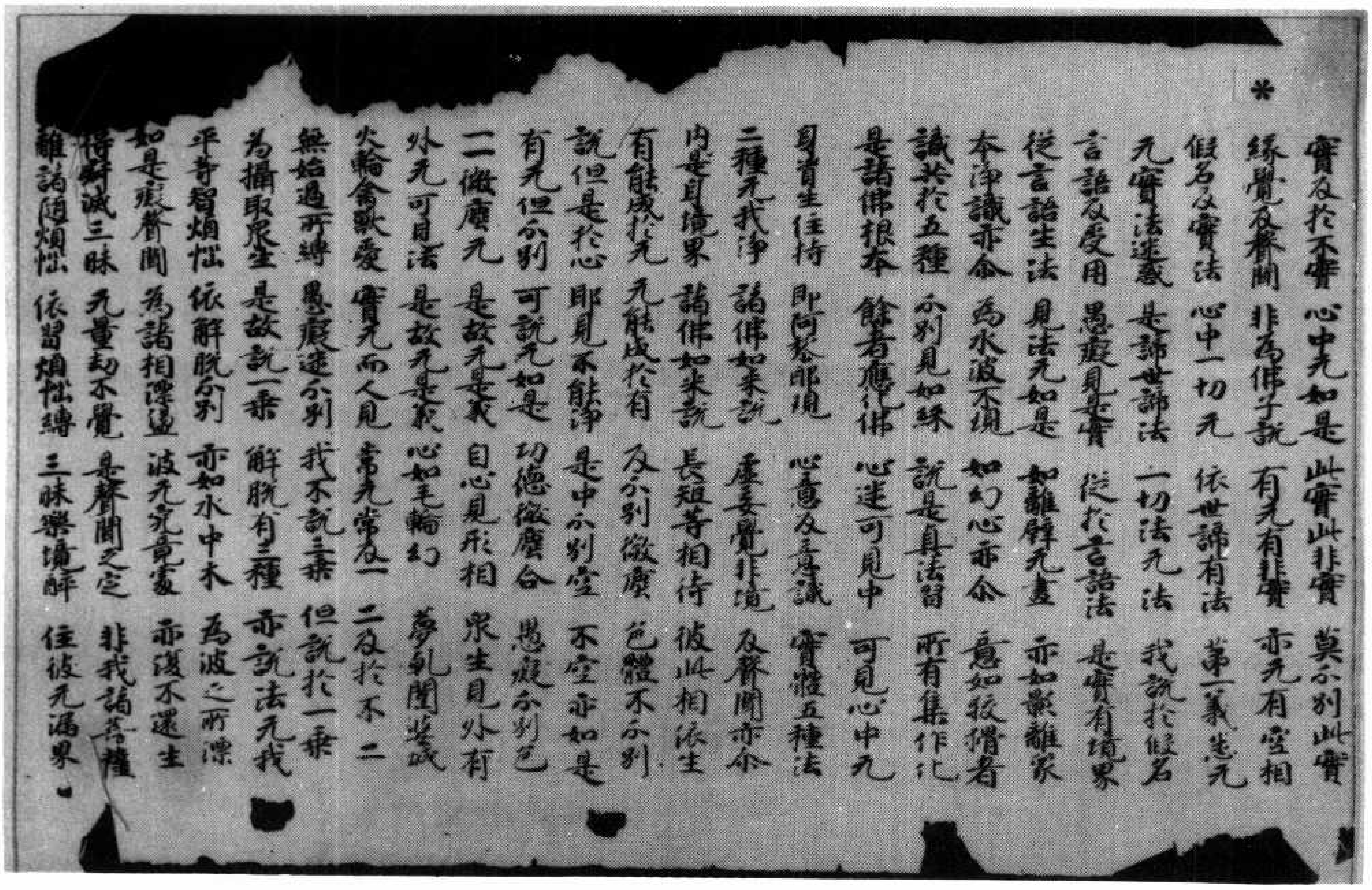

實及於不實 心中无如是 此實此非實 莫分別此實
緣覺及聲聞 非為佛子說 有无有非實 亦无有空相
假名及實法 心中一切无 依世諦有法 第一義悉无
无實法迷惑 是謂世諦法 一切法无法 我說於假名
言語及受用 愚癡見是實 從於言語法 是實有境界
從言語生法 見法无如是 如離鮮无垂 亦如影離象
本淨識亦尒 為水波不現 如幻心亦尒 意如猨猴者
識共於五種 分別見如緣 說是身法習 所有集作化
是諸佛根本 餘者應化佛 心迷可見中 可見心中无
身資生住持 即阿梨耶境 心意及意識 實體五種法
二種无我淨 諸佛如來說 虛妄覺非境 及聲聞亦尒
內是身境界 諸佛如來說 長短等相待 彼此相依生
有能成於无 无能成於有 及分別微塵 色體不分別
說但是於心 即見不能淨 是中分別空 不空亦如是
有无但分別 可說无如是 功德微塵合 愚癡分別色
一微塵无 是故无是義 自心見形相 衆生見外有
外无可見法 是故无是義 心如毛輪幻 夢乾闥婆城
火輪禽獸愛 實无而人見 常无常及一 二及於不二
無始過所縛 愚癡迷分別 我不說三乘 但說於一乘
為攝取衆生 是故說一乘 解脫有三種 亦說法无我
平等智煩惱 依解脫分別 亦如水中木 為波之所漂
如是癡聲聞 為諸相漂盪 波无究竟處 亦復不還生
得解滅三昧 无量劫不覺 是聲聞之定 非我諸菩薩
離諸隨煩惱 依習煩惱縛 三昧樂境醉 住彼无漏界

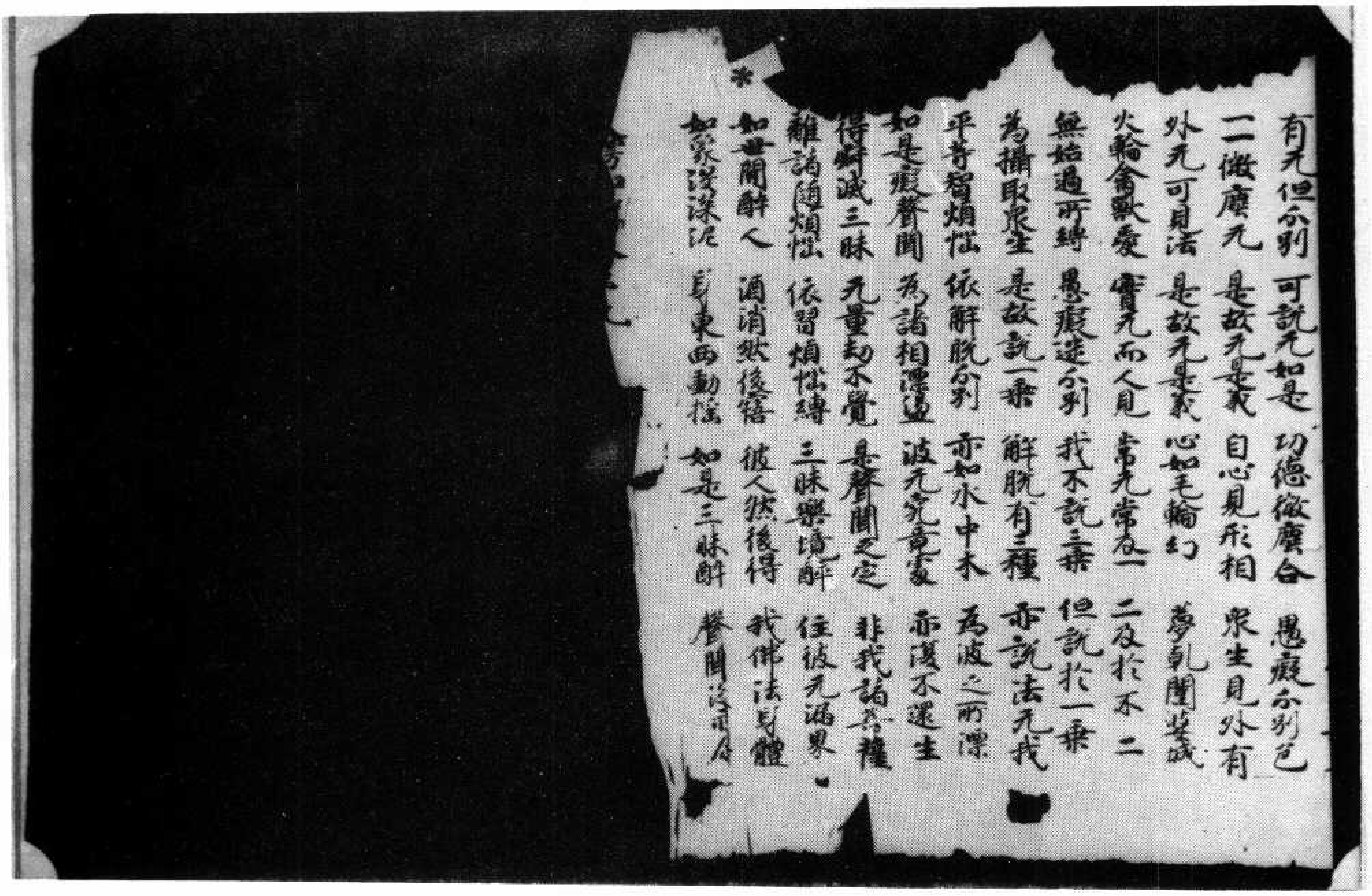

有无但分別　可說无如是　功德微塵合　愚癡分別色
一一微塵无　是故无是義　自心見形相　眾生見外有
外无可見法　是故无是義　心如毛輪幻　夢乾闥婆城
火輪禽獸愛　實无而人見　常无常及一　二及於不二
無始過所縛　愚癡迷分別　我不說三乘　但說於一乘
為攝取眾生　是故說一乘　解脫有三種　亦說法无我
平等智煩惱　依解脫分別　亦如水中木　為波之所漂
如是癡聲聞　為諸相漂盪　波无究竟處　亦復不還生
得諍滅三昧　无量劫不覺　是聲聞之定　非我諸菩薩
離諸隨煩惱　依習煩惱縛　三昧樂境醉　住彼无漏界
如世間醉人　酒消然後寤　彼人然後得　我佛法身體
如象沒深泥　身東西動搖　如是三昧醉　聲聞沒亦爾

▼北三三九號（盈九）大乘入楞伽經卷第四羅婆耶王勸請品第一

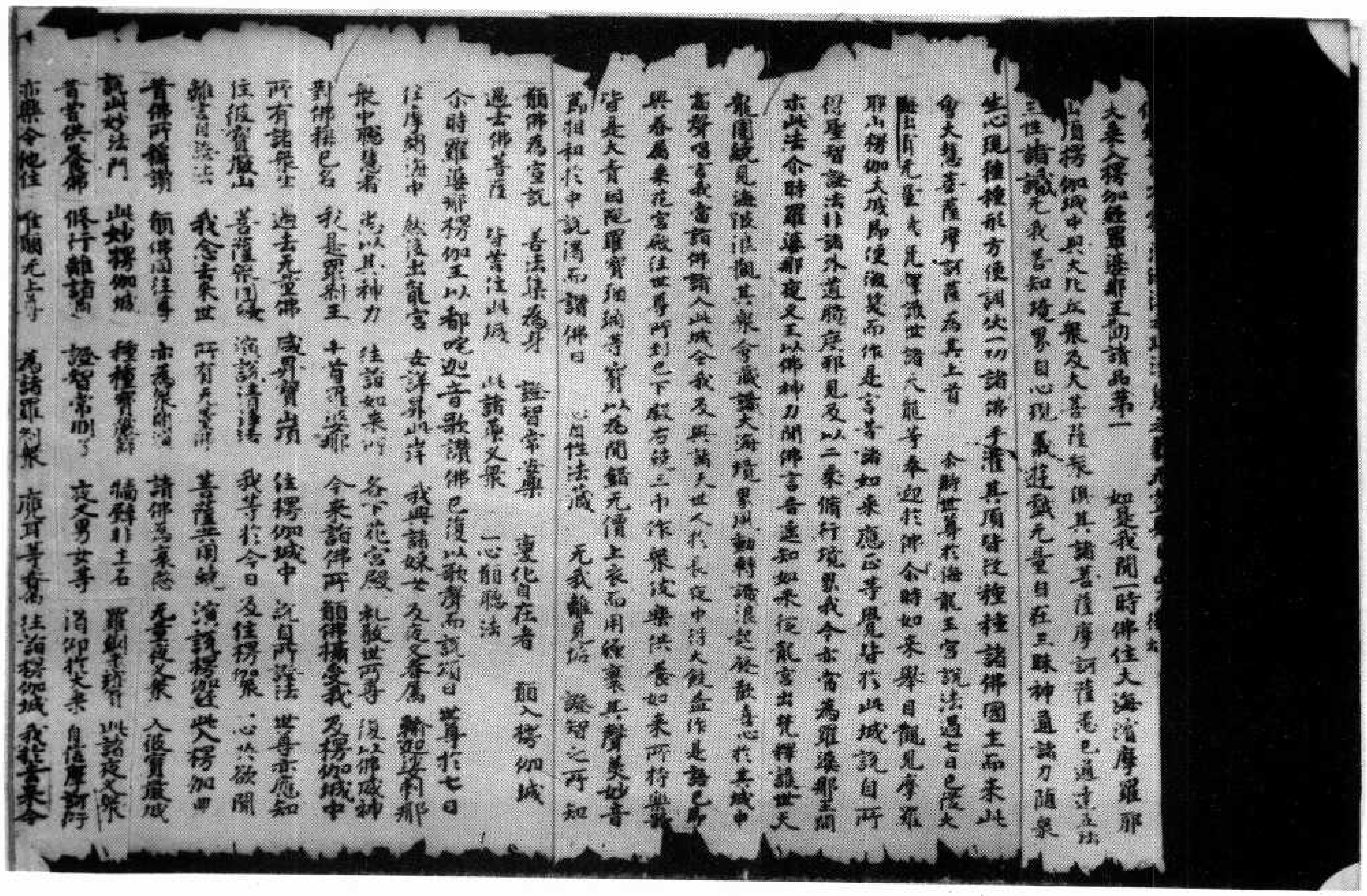

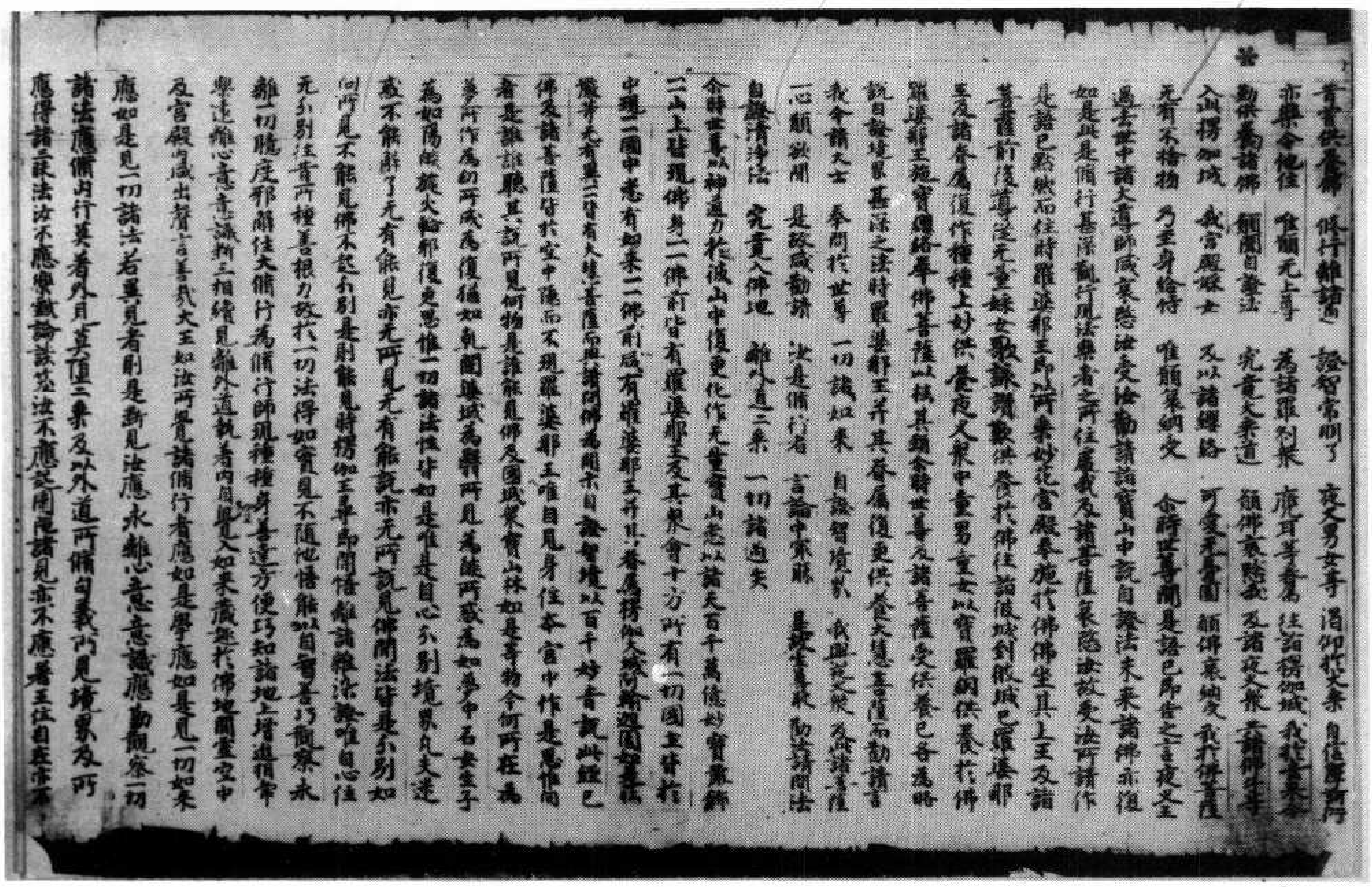

昔實供養佛　修行離諸過　證智常明了　夜叉男女等　渴仰於大乘　自住摩訶衍
亦樂令他住　唯願无上尊　為諸羅刹衆　瓶耳等眷屬　往詣楞伽城　我於去來今
勤供養諸佛　願聞自證法　究竟大乘道　願佛哀愍我　及諸夜叉衆　共諸佛子等
入此楞伽城　我宮殿婇女　及以諸瓔珞　可愛无憂園　願佛哀納受　我於佛菩薩
无有不捨物　乃至身給侍　唯願哀納受

尒時世尊聞是語已即告之言夜叉王過去世中諸大導師咸哀愍汝受汝勸請詣寶山中說自證法未來諸佛亦復如是此是修行甚深觀行現法樂者之所住處我及諸菩薩哀愍汝故受汝所請作是語已默然而住時羅婆那王即以所乘妙花宮殿奉施於佛佛坐其上王及諸菩薩前後導從无量婇女歌詠讚歎供養於佛往詣彼城到彼城已羅婆那王及諸眷屬復作種種上妙供養夜叉衆中童男童女以寶羅網供養於佛羅婆那王施寶瓔珞奉佛菩薩以挂其頸尒時世尊及諸菩薩受供養已各為略說自證境界甚深之法時羅婆那王并其眷屬復更供養大慧菩薩而勸請言

我今請大士　奉問於世尊　一切諸如來　自證智境界　我與夜叉衆　及諸菩薩
一心願欲聞　是故咸勸請　汝是修行者　言論中最勝　是故生尊敬　勸汝請問法
自證清淨法　究竟入佛地　離外道二乘　一切諸過失

尒時世尊以神通力於彼山中復更化作无量寶山悉以諸天百千萬億妙寶嚴飾一一山上皆現佛身一一佛前皆有羅婆那王及其衆會十方所有一切國土皆於中現一一國中悉有如來一一佛前咸有羅婆那王并其眷屬楞伽大城阿輸迦園如是莊嚴等无有異一一皆有大慧菩薩而興請問佛為開示自證智境以百千妙音說此經已佛及諸菩薩皆於空中隱而不現羅婆那王唯自見身住本宮中作是思惟向者是誰誰聽其說所見何物是誰能見佛及國城衆寶山林如是等物今何所在為夢所作為幻所成為復猶如乾闥婆城為翳所見為炎所惑為如夢中石女生子為如陽炎旋火輪耶復更思惟一切諸法性皆如是唯是自心分別境界凡夫迷惑不能解了无有能見亦无所見无有能說亦无所說見佛聞法皆是分別如向所見不能見佛不起分別是則能見時楞伽王尋即開悟離諸雜染證唯自心住无分別往昔所種善根力故於一切法得如實見不隨他悟能以自智善巧觀察永離一切臆度邪解住大修行為修行師現種種身善達方便巧知諸地上增進相常樂遠離心意意識斷三相續見離外道執著內自覺悟入如來藏趣於佛地聞虛空中及宮殿內咸出聲言善哉大王如汝所學諸修行者應如是學應如是見一切如來應如是見一切諸法若異見者則是斷見汝應永離心意意識應勤觀察一切諸法應修內行莫著外見莫墮二乘及以外道所修句義所見境界及所應得諸三昧法汝不應樂戲論談笑汝不應起圍陀諸見亦不應著王位自在亦不

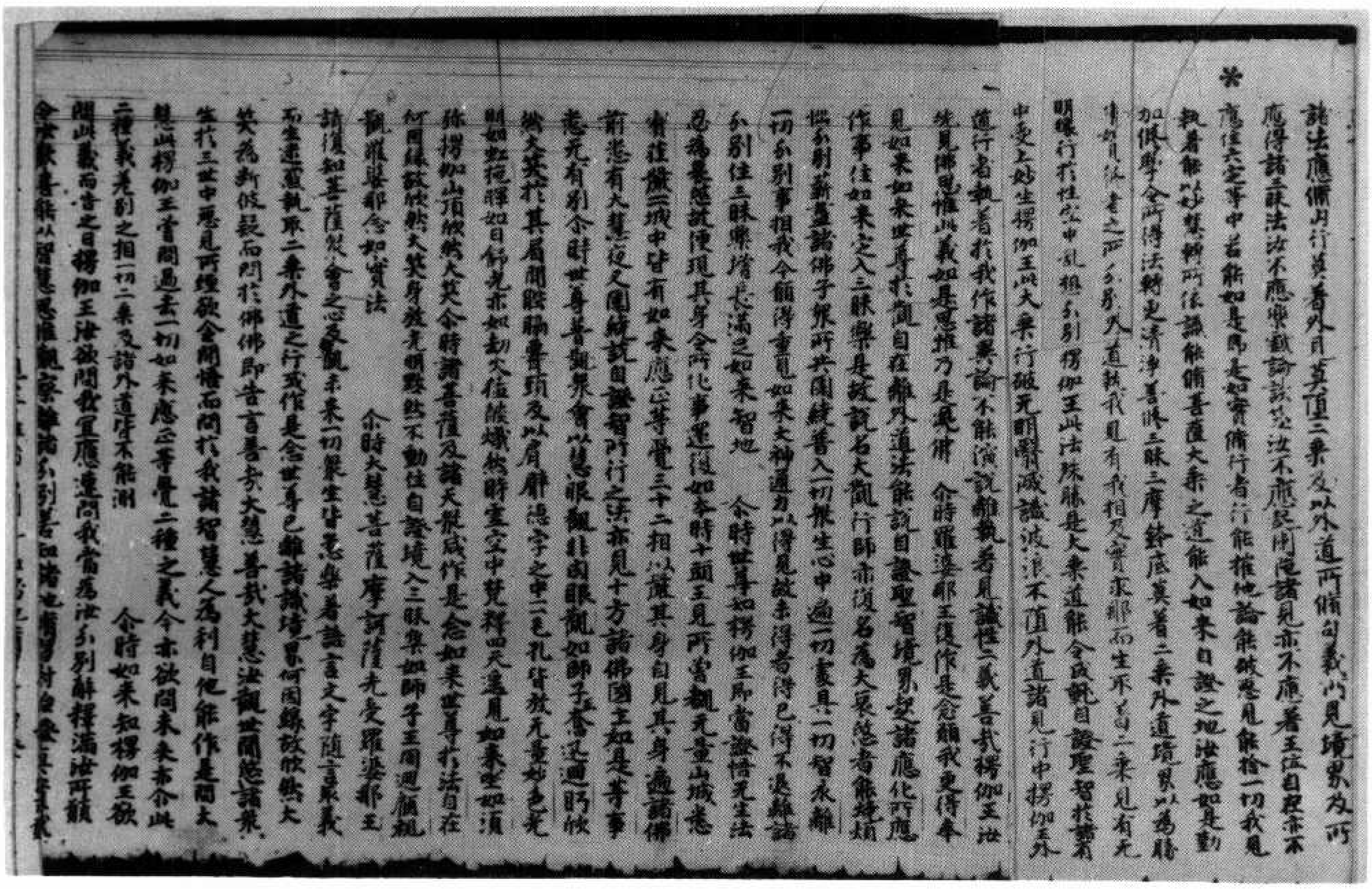

諸法應修內行莫著外見莫墮二乘及以外道所修句義所見境界及所應得諸三昧法汝不應樂戲論談笑汝不應起圍陀諸見亦不應著王位自在亦不應住六定等中若能如是即是如實修行者行能摧他論能破惡見能捨一切我見執著能以妙慧轉所依識能修菩薩大乘之道能入如來自證之地汝應如是勤加修學令所得法轉更清淨善修三昧三摩鉢底莫著二乘外道境界以為勝樂如凡修者之所分別外道執我見有我相及實求那而生取著二乘見有无明緣於性空中亂想分別楞伽王此法殊勝是大乘道能令成就自證聖智於諸有中受上妙生楞伽王此大乘行破无明翳滅識波浪不墮外道諸見行中楞伽王外道行者執著於我作諸異論不能演說離執著見識性二義善哉楞伽王汝先見佛思惟此義如是思惟乃是見佛

尒時羅婆那王復作是念願我更得奉見如來如來世尊於觀自在離外道法能說自證聖智境界究竟諸應化所應作事住如來定入三昧樂是故說名大觀行師亦復名為大哀愍者能燒煩惱分別薪盡諸佛子衆所共圍繞普入一切衆生心中遍一切處具一切智永離一切分別事相我今願得重見如來大神通力以得見故未得者得已得不退離諸分別住三昧樂增長滿足如來智地

尒時世尊知楞伽王即當證悟无生法忍為哀愍故便現其身令所化事還復如本時十頭王見所曾覩无量山城悉皆嚴飾一一城中皆有如來應正等覺三十二相以莊其身自見其身遍諸佛前悉有大慧夜叉圍繞說自證智所行之法亦見十方諸佛國土如是等事悉无有別尒時世尊普觀衆會以慧眼觀非肉眼觀如師子王奮迅迴眄欣然大笑於其眉間髀脇腰頸及以肩臂德字之中一一毛孔皆放无量妙色光明如虹拖暉如日舒光亦如劫火猛焰熾然時虛空中梵釋四天遙見如來坐如須彌楞伽山頂欣然大笑尒時諸菩薩及諸天衆咸作是念如來世尊於法自在何因緣故欣然大笑身放光明默然不動住自證境入三昧樂如師子王周迴顧視觀羅婆那念如實法

尒時大慧菩薩摩訶薩先受羅婆那王請復知菩薩衆會之心及觀未來一切衆生皆悉樂著語言文字隨言取義而生迷惑執取二乘外道之行或作是念世尊已離諸識境界何因緣故欣然大笑為斷彼疑而問於佛佛即告言善哉大慧善哉大慧汝觀世間愍諸衆生於三世中惡見所纏欲令開悟而問於我諸智慧人為利自他能作是問大慧此楞伽王曾問過去一切如來應正等覺二種之義今亦欲問未來亦尒此二種義差別之相一切二乘及諸外道皆不能測

尒時如來知楞伽王欲問此義而告之曰楞伽王汝欲問我宜應速問我當為汝分別解釋滿汝所願令汝歡喜能以智慧思惟觀察離諸分別善知諸地修習對治證真實義

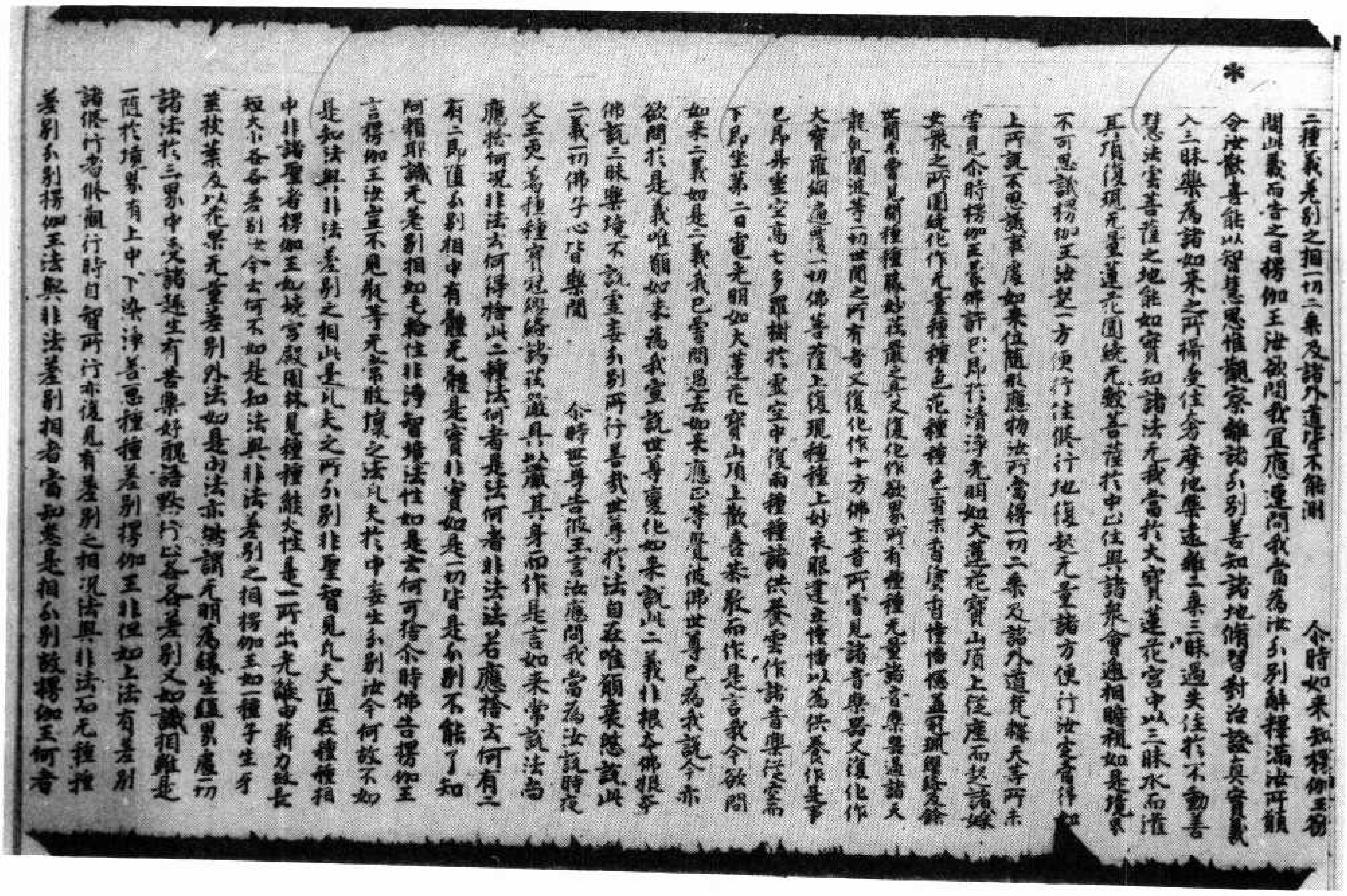

*

二種義差別之相一切二乘及諸外道皆不能測　尒時如來知楞伽王欲

問此義而告之曰楞伽王汝欲問我宜應速問我當為汝分別解釋滿汝所願

令汝歡喜能以智慧思惟觀察離諸分別善知諸地修習對治證真實義

入三昧樂為諸如來之所攝受住奢摩他樂遠離二乘三昧過失住於不動善

慧法雲菩薩之地能如實知諸法无我當於大寶蓮花宮中以三昧水而灌

其頂復現无量蓮花圍繞无數菩薩於中止住與諸衆會遞相瞻視如是境界

不可思議楞伽王汝起一方便行住修行地復起无量諸方便行汝定當得如

上所說不思議事處如來位隨形應物汝所當得一切二乘及諸外道梵釋天等所未

曾見尒時楞伽王蒙佛許已即於清淨光明如大蓮花寶山頂上從座而起諸婇

女衆之所圍繞化作无量種種色花種種色香末香塗香幢幡幰蓋冠珮瓔珞及餘

世間未曾見聞種種勝妙莊嚴之具又復化作欲界所有種種无量諸音樂器過諸天

龍乾闥婆等一切世間之所有者又復化作十方佛土昔所曾見諸音樂器又復化作

大寶羅網遍覆一切佛菩薩上復現種種上妙衣服建立幢幡以為供養作是事

已即昇虛空高七多羅樹於虛空中復雨種種諸供養雲作諸音樂從空而

下即坐第二日電光明如大蓮花寶山頂上歡喜恭敬而作是言我今欲問

如來二義如是二義我已曾問過去如來應正等覺彼佛世尊已為我說今亦

欲問於是義唯願如來為我宣說世尊變化如來說此二義非根本佛根本

佛說三昧樂境不說虛妄分別所行善哉世尊於法自在唯願哀愍說此

二義一切佛子心皆樂聞　尒時世尊告彼王言汝應問我當為汝說時夜

叉王更著種種寶冠瓔珞諸莊嚴具以嚴其身而作是言如來常說法尚

應捨何況非法云何得捨此二種法何者是法何者非法法若應捨云何有二

有二即墮分別相中有體无體是實非實如是一切皆是分別不能了知

阿梨耶識无差別相如毛輪住非淨智境法性如是云何可捨尒時佛告楞伽王

言楞伽王汝豈不見瓶等无常敗壞之法凡夫於中妄生分別汝今何故不如

是知法與非法差別之相此是凡夫之所分別非聖智見凡夫墮在種種相

中非諸聖者楞伽王如燒宮殿園林見種種焰火性是一所出光焰由薪力故長

短大小各各差別汝今云何不如是知法與非法差別之相楞伽王如一種子生芽

莖枝葉及以花果无量差別外法如是內法亦然謂无明為緣生陰界入一切

諸法於三界中受諸趣生有苦樂好醜語默行止各各差別又如諸識相雖是

一隨於境界有上中下染淨善惡種種差別楞伽王非但如上法有差別

諸修行者修觀行時自智所行亦復見有差別之相況法與非法而无種種

差別分別楞伽王法與非法差別相者當知悉是相分別故楞伽王何者

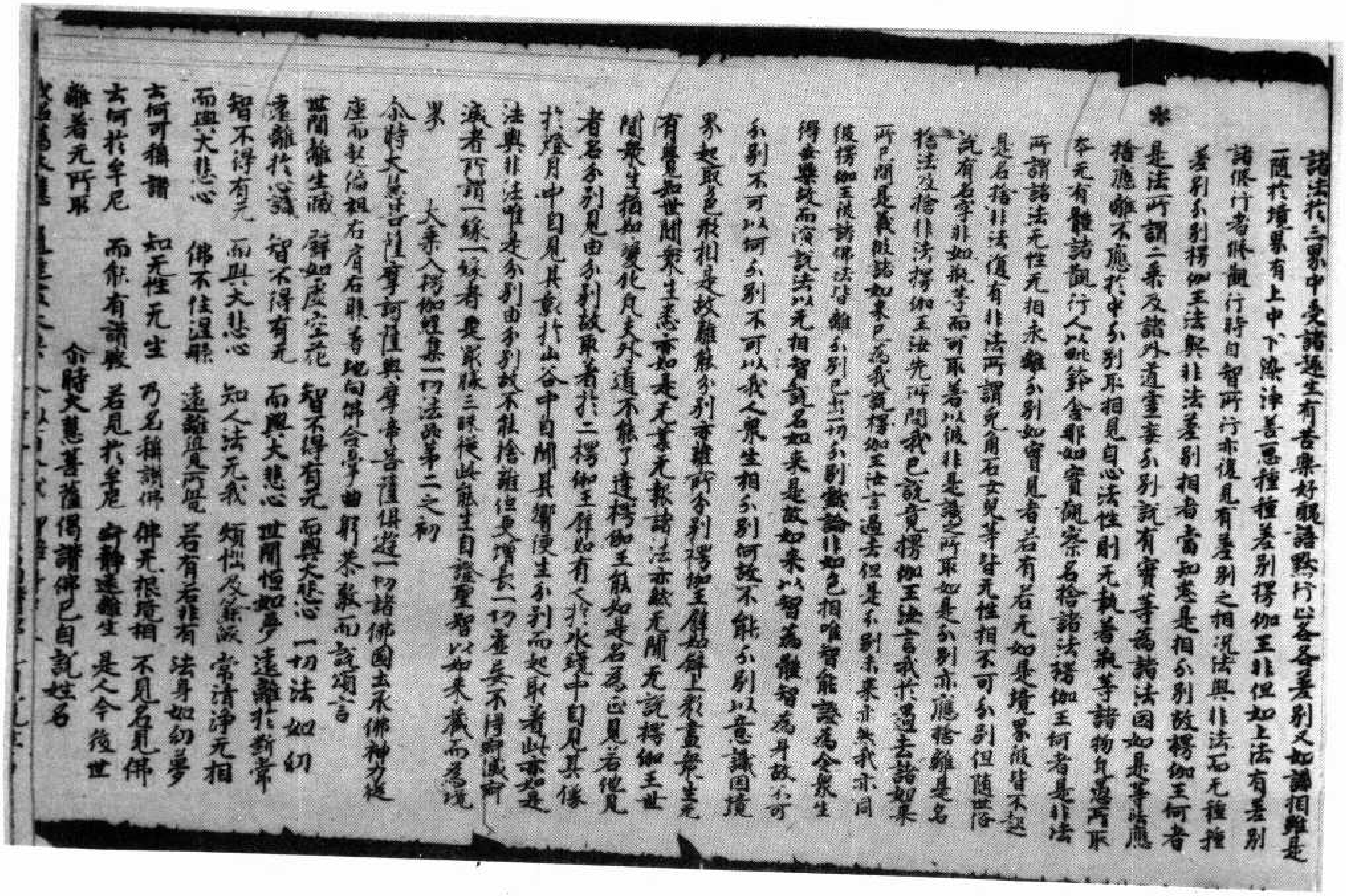

*

諸法於三界中受諸趣生有苦樂好醜語默行止各各差別又如諸識相雖是

一隨於境界有上中下染淨善惡種種差別楞伽王非但如上法有差別

諸修行者修觀行時自智所行亦復見有差別之相況法與非法而无種種

差別分別楞伽王法與非法差別相者當知悉是相分別故楞伽王何者

是法所謂二乘及諸外道虛妄分別說有實等為諸法因如是等法應

捨應離不應於中分別取相見自心法性則无執著瓶等諸物凡愚所取

本无有體諸觀行人以毗鉢舍那如實觀察名捨諸法楞伽王何者是非法

所謂諸法无性无相永離分別如實見者若有若无如是境界彼皆不起

是名捨非法復有非法所謂兔角石女兒等皆无性相不可分別但隨世俗

說有名字非如瓶等而可取著以彼非是識之所取如是分別亦應捨離是名

捨法及捨非法楞伽王汝先所問我已說竟楞伽王汝言我於過去諸如來

所已問是義彼諸如來已為我說楞伽王汝言過去但是分別未來亦然我亦同

彼楞伽王彼諸佛法皆離分別已出一切分別戲論非如色相唯智能證為令衆生

得安樂故而演說法以无相智說名如來是故如來以智為體智為身故不可

分別不可以分別不可以我人衆生相分別何故不能分別以意識因境

界起取色形相是故離能分別亦離所分別楞伽王譬如壁上彩畫衆生无

有覺知世間衆生悉亦如是无業无報諸法亦然无聞无說楞伽王世

間衆生猶如變化凡夫外道不能了達楞伽王能如是見名為正見若他見

者名分別見由分別故取著於二楞伽王譬如有人於水鏡中自見其像

於燈月中自見其影於山谷中自聞其響便生分別而起取著此亦如是

法與非法唯是分別由分別故不能捨離但更增長一切虛妄不得寂滅寂

滅者所謂一緣一緣者是最勝三昧從此能生自證聖智以如來藏而為境

界

大乘入楞伽經集一切法品第二之初

尒時大慧菩薩摩訶薩與摩帝菩薩俱遊一切諸佛國土承佛神力從

座而起偏袒右肩右膝著地向佛合掌曲躬恭敬而說頌言

世間離生滅　譬如虛空花　智不得有无　而興大悲心　一切法如幻

遠離於心識　智不得有无　而興大悲心　世間恒如夢　遠離於斷常

智不得有无　而興大悲心　知人法无我　煩惱及爾焰　常清淨无相

而興大悲心　佛不住涅槃　遠離覺所覺　若有若非有　法身如幻夢

云何可稱讚　知无性无生　乃名稱讚佛　佛无根境相　不見名見佛

云何於牟尼　而能有讚毀　若見於牟尼　寂靜遠離生　是人今後世

離著无所見　尒時大慧菩薩偈讚佛已自說姓名

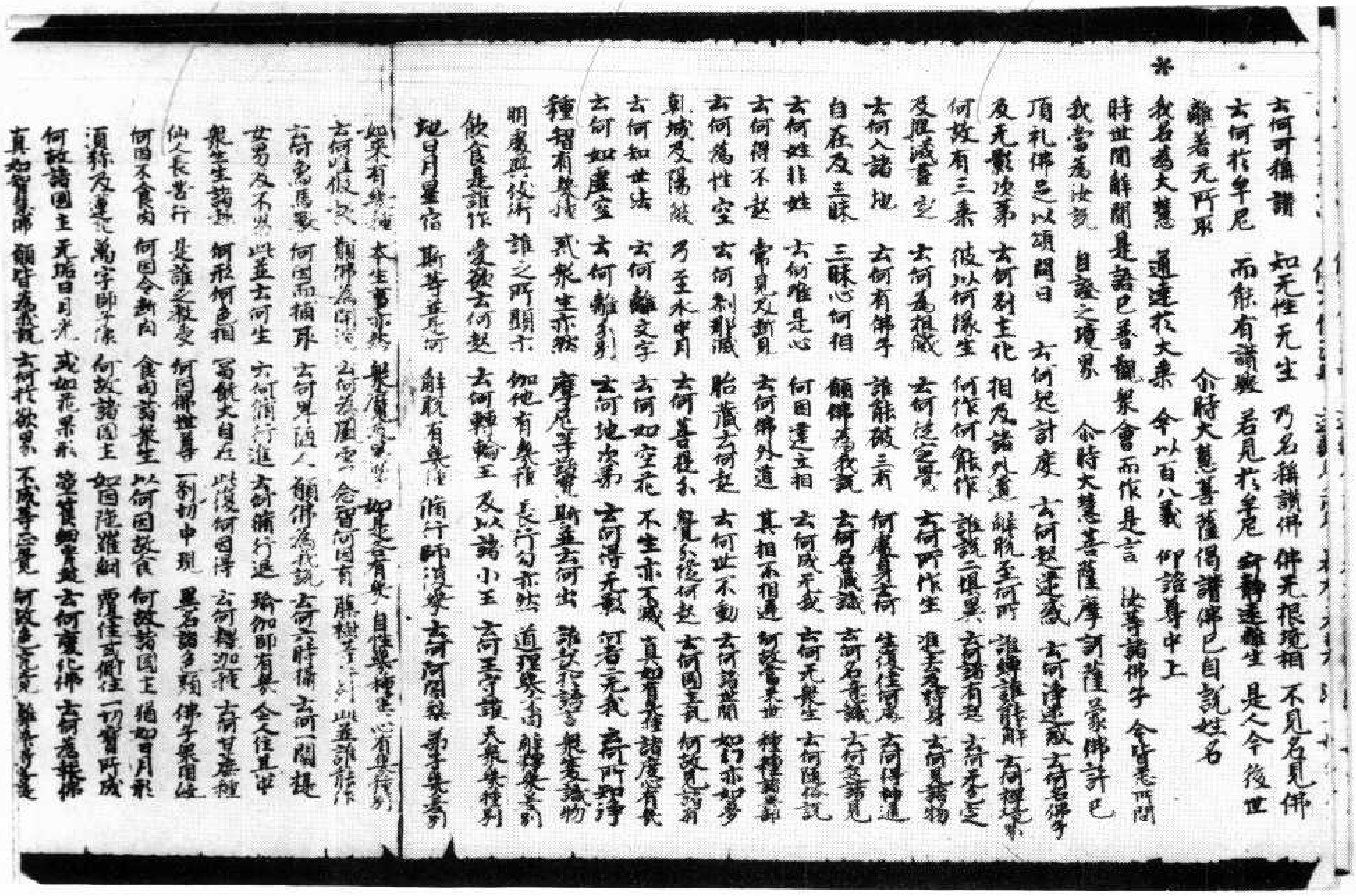

*

云何可稱讚　如无性无生　乃名稱讚佛　佛无根境相　不見名見佛
云何於牟尼　而能有讚毀　若見於牟尼　寂靜遠離生　是人今後世
離著无所取　尒時大慧菩薩偈讚佛已自說姓名
我名為大慧　通達於大乘　今以百八義　仰諮尊中上
時世間解聞是語已普觀衆會而作是言　汝等諸佛子　今皆恣所問
我當為汝說　自證之境界　尒時大慧菩薩摩訶薩蒙佛許已
頂礼佛足以頌問曰　云何起計度　云何起迷惑　云何淨迷惑　云何名佛子
及无影次第　云何刹土化　相及諸外道　解脫至何所　誰縛誰解脫　云何禪境界
何故有三乘　彼以何緣生　何作何能作　誰說二俱異　云何諸有起　云何无色定
及與滅盡定　云何為想滅　云何從定覺　云何所作生　進去及持身　云何見所見
云何入諸地　云何有佛子　誰能破三有　何處身云何　生復住何處　云何得神通
自在及三昧　三昧心何相　願佛為我說　云何名藏識　云何名意識　云何起諸見
云何姓非姓　云何唯是心　何因建立相　云何成无我　云何无衆生　云何隨俗說
云何得不起　常見及斷見　云何佛外道　其相不相違　何故當來世　種種諸異部
云何為性空　云何刹那滅　胎藏云何起　云何世不動　云何諸世間　如幻亦如夢
乾城及陽焰　乃至水中月　云何菩提分　覺分從何起　云何國土亂　何故見諸有
云何知世法　云何離文字　云何如空花　不生亦不滅　真如有幾種　諸度心有幾
云何如虛空　云何離分別　云何地次第　云何得无影　何者二无我　云何所知淨
種智有幾種　戒衆生亦然　摩尼等珍寶　斯並云何出　誰生於語言　衆生種種物
明處與伎術　誰之所顯示　伽陀有幾種　長行句亦然　道理幾不同　解釋幾差別
飲食是誰作　愛欲云何起　云何轉輪王　及以諸小王　云何王守護　天衆幾種別
地日月星宿　斯等並是何　解脫有幾種　修行師復幾　云何阿闍梨　弟子幾差別
如來有幾種　本生事亦然　衆魔及異學　如是各有幾　自性幾種異　心有幾種別
云何唯假設　願佛為開演　云何為風雲　念智何因有　藤樹等行列　此並誰能作
云何象馬獸　何因而捕取　云何卑陋人　願佛為我說　云何六時攝　云何一闡提
女男及不男　此並云何生　云何修行退　云何修行進　瑜伽師有幾　令人住其中
衆生生諸趣　何形何色相　富饒大自在　此復何因得　云何釋迦種　云何甘蔗種
仙人長苦行　是誰之教受　何因佛世尊　一切刹中現　異名諸色類　佛子衆圍遶
何因不食肉　何因令斷肉　食肉諸衆生　以何因故食　何故諸國土　猶如日月形
須彌及蓮花　卍字師子像　何故諸國土　如因陀羅網　覆住或側住　一切寶所成
何故諸國土　无垢日月光　或如花果形　箜篌細腰鼓　云何變化佛　云何為報佛
真如智慧佛　願皆為我說　云何於欲界　不成等正覺　何故色究竟　離染得菩提

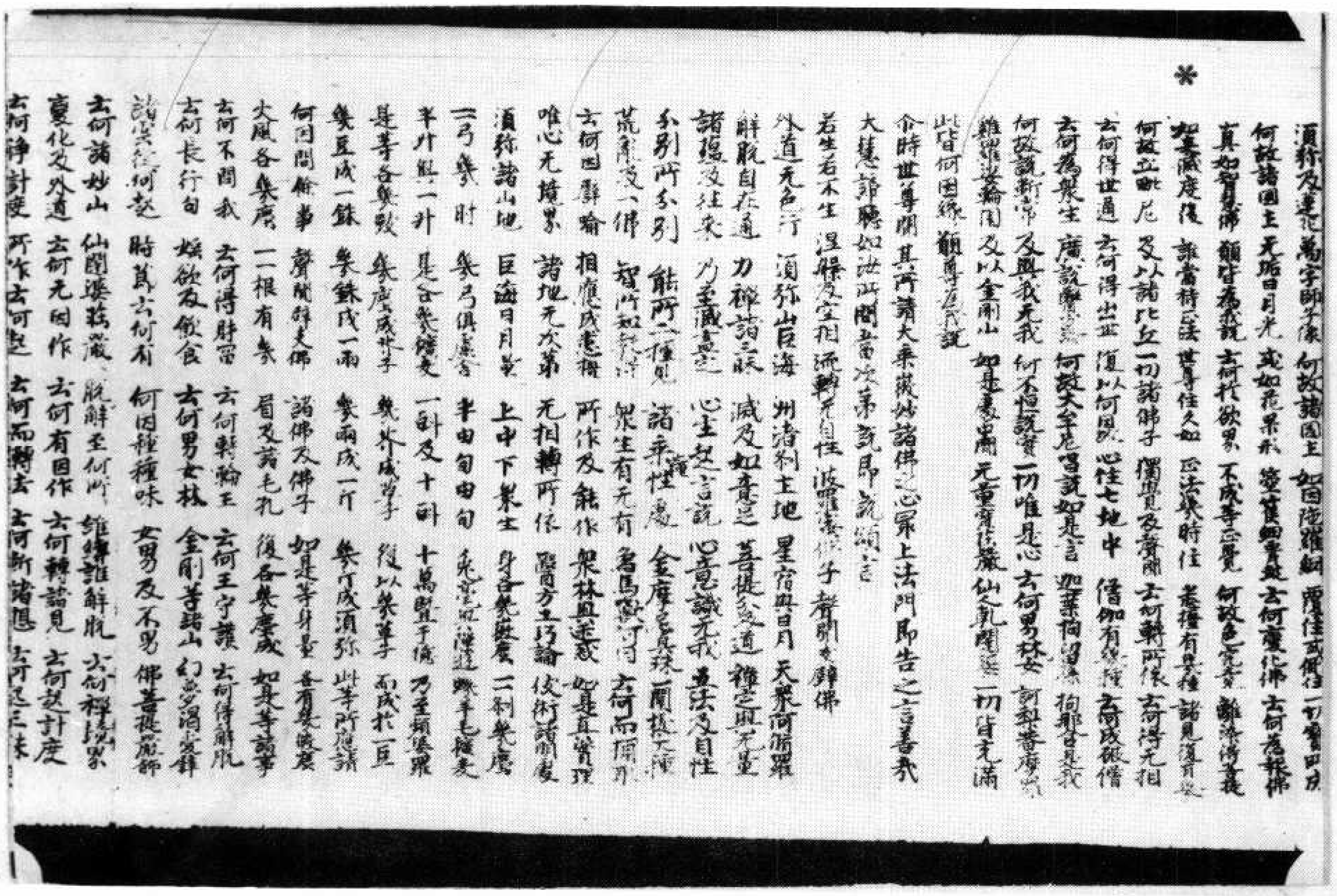

*

須彌及蓮花　卍字師子像　何故諸國土　如因陀羅網　覆住或側住　一切寶所成
何故諸國土　无垢日月光　或如花果形　箜篌細腰鼓　云何變化佛　云何為報佛
真如智慧佛　願皆為我說　云何於欲界　不成等正覺　何故色究竟　離染得菩提
如來滅度後　誰當持正法　世尊住久如　正法幾時住　悉檀有幾種　諸見復有幾
何故立毗尼　及以諸比丘　一切諸佛子　獨覺及聲聞　云何轉所依　云何得无相
云何得世通　云何得出世　復以何因緣　心住七地中　僧伽有幾種　云何成破僧
云何為衆生　廣說醫方論　何故大牟尼　唱說如是言　迦葉拘留孫　拘那含是我
何故說斷常　及與我无我　何不恒說實　一切唯是心　云何男女林　訶梨菴摩勒
雞羅娑輪圍　及以金剛山　如是處中間　无量寶莊嚴　仙人乾闥婆　一切皆充滿
此皆何因緣　願尊為我說
尒時世尊聞其所請大乘微妙諸佛之心最上法門即告之言善哉
大慧諦聽如汝所問當次第說即說頌言
若生若不生　涅槃及空相　流轉无自性　波羅蜜佛子　聲聞辟支佛
外道无色行　須彌山巨海　洲渚刹土地　星宿與日月　天衆阿脩羅
解脫自在通　力禪諸三昧　滅及如意足　菩提分及道　禪定與无量
諸蘊及往來　乃至滅盡定　心生起言說　心意識无我　五法及自性
分別所分別　能所二種見　諸乘種性處　金摩尼真珠　一闡提大種
荒亂及一佛　智爾焰得向　衆生有无有　象馬獸何因　云何而捕取
云何因譬喻　相應成悉檀　所作及能作　衆林與迷惑　如是真實理
唯心无境界　諸地无次第　无相轉所依　醫方工巧論　伎術諸明處
須彌諸山地　巨海日月量　上中下衆生　身各幾微塵　一一刹幾塵
一弓幾肘　幾弓俱盧舍　半由旬由旬　兔毫與隙遊　蟣羊毛𪗱麥
半升與一升　是各幾𪗱麥　一斛及十斛　十萬暨千億　乃至頻婆羅
是等各幾數　幾塵成芥子　幾芥成草子　復以幾草子　而成於一豆
幾豆成一銖　幾銖成一兩　幾兩成一斤　幾斤成須彌　此等所應請
何因問餘事　聲聞辟支佛　諸佛及佛子　如是等身量　各有幾微塵
火風各幾塵　一一根有幾　眉及諸毛孔　復各幾塵成　如是等諸事
云何不問我　云何得財富　云何轉輪王　云何王守護　云何得解脫
云何長行句　婬欲及飲食　云何男女林　金剛等諸山　幻夢渴愛譬
諸雲從何起　時節云何有　何因種種味　女男及不男　佛菩薩嚴飾
云何諸妙山　仙闥婆莊嚴　解脫至何所　誰縛誰解脫　云何禪境界
變化及外道　云何无因作　云何有因作　云何轉諸見　云何起計度
云何淨計度　所作云何起　云何而轉去　云何斷諸想　云何起三昧

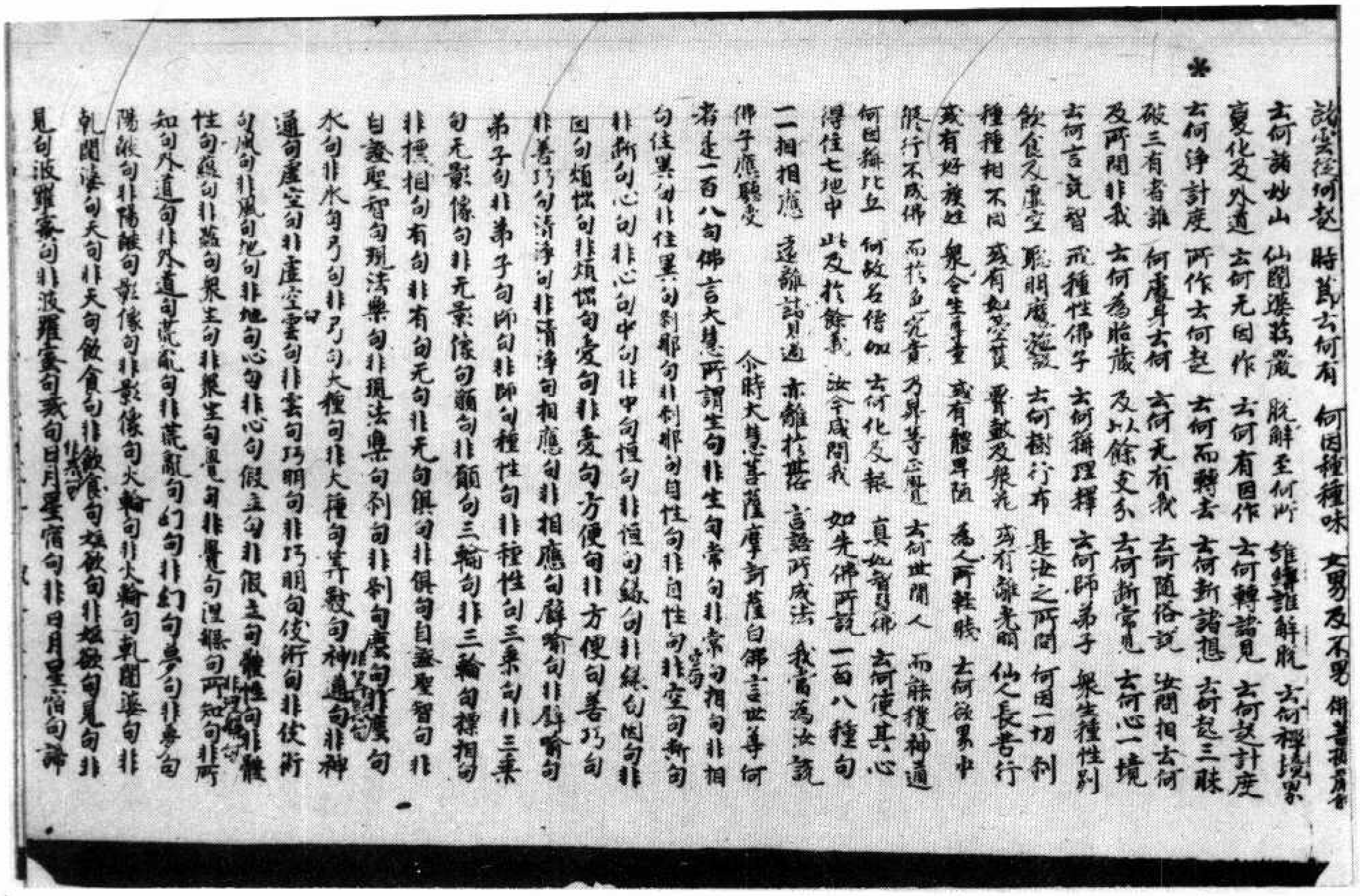

說災從何起　時節云何有　何因種種味　女男及不男　佛菩薩有者
云何諸妙山　仙闥婆莊嚴　解脫至何所　誰縛誰解脫　云何禪境界
變化及外道　云何无因作　云何有因作　云何轉諸見　云何起計度
云何淨計度　所作云何起　云何而轉去　云何斷諸想　云何起三昧
破三有者誰　何處身云何　云何无有我　云何隨俗說　汝問相云何
及所問非我　云何為胎藏　及以餘支分　云何斷常見　云何心一境
云何言說智　戒種性佛子　云何稱理釋　云何師弟子　衆生種性別
飲食及虛空　聰明魔施設　云何樹行布　是汝之所問　何因一切剎
種種相不同　或有如箜篌　腰鼓及衆花　或有離光明　仙人長苦行
或有好族姓　衆令生尊重　或有體卑陋　為人所輕賤　云何欲界中
脩行不成佛　而於色究竟　乃昇等正覺　云何世間人　而能獲神通
何因稱比丘　何故名僧伽　云何化及報　真如智慧佛　云何使其心
得住七地中　此及於餘義　汝今咸問我　如先佛所說　一百八種句
一一相相應　遠離諸見過　亦離於楷　言語所成法　我當為汝說
佛子應聽受　　　　爾時大慧菩薩摩訶薩白佛言世尊何
者是一百八句佛言大慧所謂生句非生句常句非常句相句非相
句住異句非住異句剎那句非剎那句自性句非自性句空句非空句斷句
非斷句心句非心句中句非中句恒句非恒句緣句非緣句因句非
因句煩惱句非煩惱句愛句非愛句方便句非方便句善巧句
非善巧句清淨句非清淨句相應句非相應句譬喻句非譬喻句
弟子句非弟子句師句非師句種性句非種性句三乘句非三乘
句无影像句非无影像句願句非願句三輪句非三輪句標相句
非標相句有句非有句无句非无句俱句非俱句自證聖智句非
自證聖智句現法樂句非現法樂句剎句非剎句塵句（非塵句）句
水句非水句弓句非弓句大種句非大種句算數句神通句非神
通句虛空句非虛空雲句非雲句巧明句非巧明句伎術句非伎術
句風句非風句地句非地句心句非心句假立句非假立句體性句非體
性句蘊句非蘊句衆生句非衆生句覺句非覺句涅槃句非涅槃句所知句非所
知句外道句非外道句荒亂句非荒亂句幻句非幻句夢句非夢句
陽焰句非陽焰句影像句非影像句火輪句非火輪句乾闥婆句非
乾闥婆句天句非天句飲食句非飲食句婬欲句非婬欲句見句非
見句波羅蜜句非波羅蜜句戒句日月星宿句非日月星宿句諦

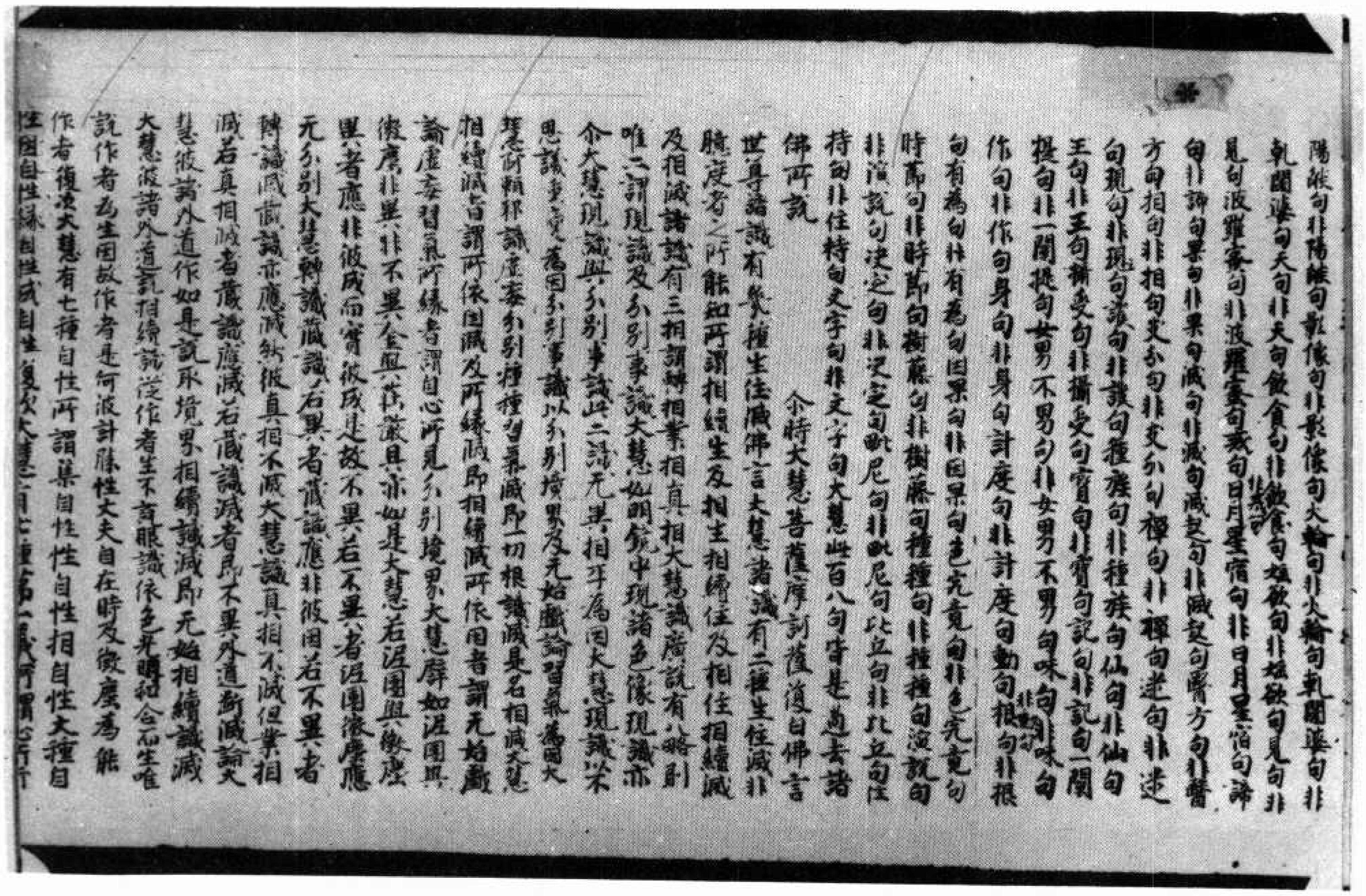

陽焰句非陽焰句影像句非影像句火輪句非火輪句乾闥婆句非
乾闥婆句天句非天句飲食句非飲食句婬欲句非婬欲句見句非
見句波羅蜜句非波羅蜜句戒句日月星宿句非日月星宿句諦
句非諦句果句非果句滅句非滅句滅起句非滅起句醫方句非醫
方句相句非相句支分句非支分句禪句非禪句迷句非迷
句現句非現句護句非護句種族句非種族句仙句非仙句
王句非王句攝受句非攝受句寶句非寶句記句非記句一闡
提句非一闡提句女男不男句非女男不男句味句非味句
作句非作句身句非身句計度句非計度句動句（非動句）根句非根
句有為句非有為句因果句非因果句色究竟句非色究竟句
時節句非時節句樹藤句非樹藤句種種句非種種句演說句
非演說句決定句非決定句毗尼句非毗尼句比丘句非比丘句住
持句非住持句文字句非文字句大慧此百八句皆是過去諸
佛所說　　　爾時大慧菩薩摩訶薩復白佛言
世尊諸識有幾種生住滅佛言大慧諸識有二種生住滅非
臆度者之所能知所謂相續生及相生相續住及相住相續滅
及相滅諸識有三相謂轉相業相真相大慧識廣說有八略則
唯二謂現識及分別事識大慧如明鏡中現諸色像現識亦
爾大慧現識與分別事識此二識无異相互為因大慧現識以不
思議熏變為因分別事識以分別境界及无始戲論習氣為因大
慧阿賴耶識虛妄分別種種習氣滅即一切根識滅是名相滅大慧
相續滅者謂所依因滅及所緣滅即相續滅所依因者謂无始戲
論虛妄習氣所緣者謂自心所見分別境界大慧譬如泥團與
微塵非異非不異金與莊嚴具亦如是大慧若泥團與微塵
異者應非彼成而實彼成是故不異若不異者泥團微塵應
无分別大慧轉識藏識若異者藏識非彼因若不異者
轉識滅藏識亦應滅然彼真相不滅大慧識真相不滅但業相
滅若真相滅者藏識應滅若藏識滅者即不異外道斷滅論大
慧彼諸外道作如是說取境界相續識滅即无始相續識滅
大慧彼諸外道說相續識從作者生不說眼識依色光明和合而生唯
說作者為生因故作者是何彼計勝性丈夫自在時及微塵為能
作者復次大慧有七種自性所謂集自性性自性相自性大種自
性因自性緣自性成自性復次大慧有七種第一義所謂心所行

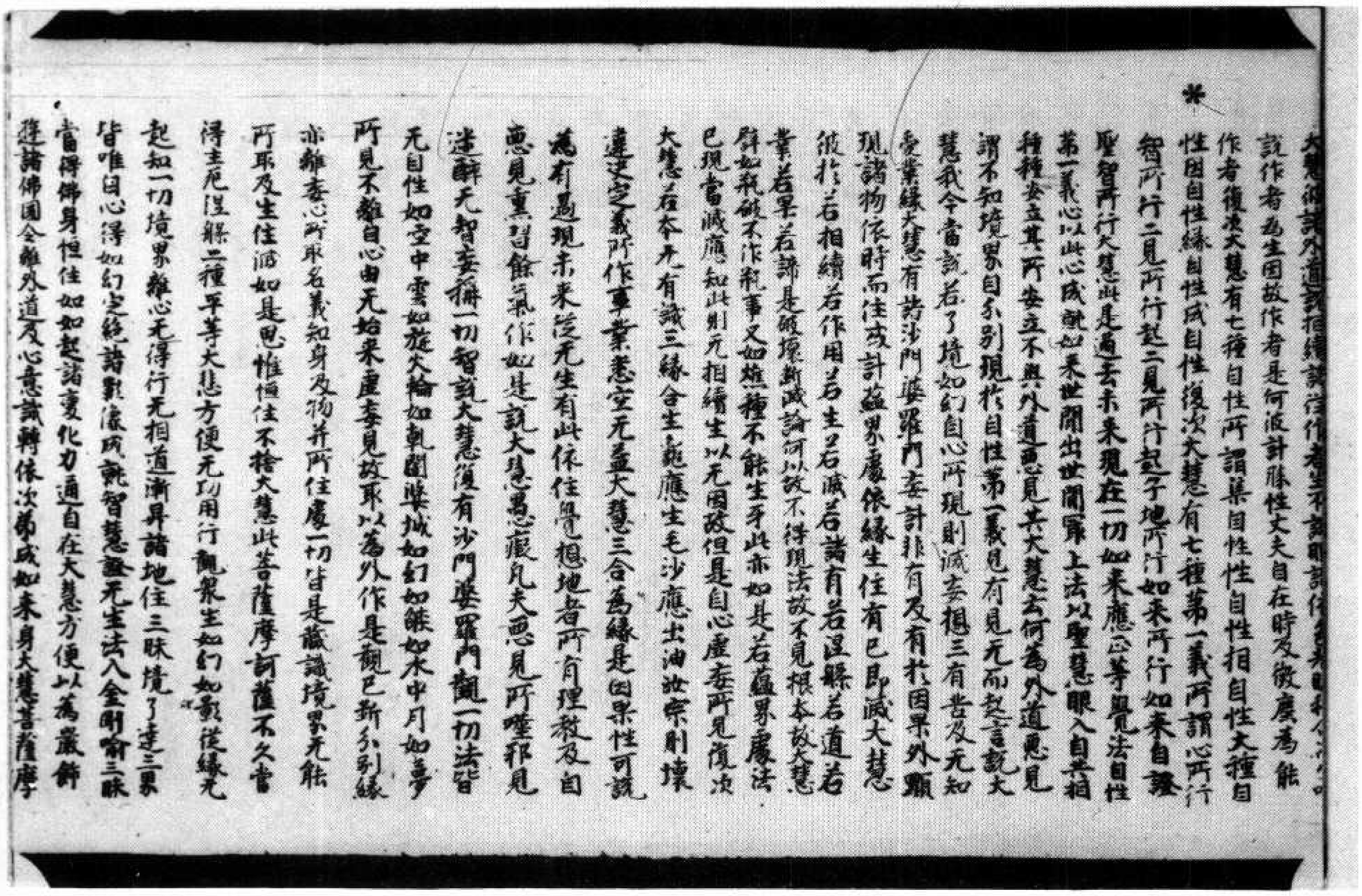

大慧彼諸外道說相續說從作者生不說眼識依色光明和合

說作者為生因故作者是何彼計勝性丈夫自在時及微塵為能

作者復次大慧有七種自性所謂集自性性自性相自性大種自

性因自性緣自性成自性復次大慧有七種第一義所謂心所行

智所行二見所行超二見所行超子地所行如來所行如來自證

聖智所行大慧此是過去未來現在一切如來應正等覺法自性

第一義心以此心成就如來世間出世間最上法以聖慧眼入自共相

種種安立其所安立不與外道惡見共大慧云何為外道惡見

謂不知境界自分別現於自性第一義見有見无而起言說大

慧我今當說若了境如幻自心所現則滅妄想三有苦及无知

愛業緣大慧有諸沙門婆羅門妄計非有及有於因果外顯

現諸物依時而住或計蘊界處依緣生住有已即滅大慧

彼於若相續若作用若生若滅若諸有若涅槃若道若

業若果若諦是破壞斷滅論何以故不得現法故不見根本故大慧

譬如瓶破不作瓶事又如焦種不能生芽此亦如是若蘊界處法

已現當滅應知此則无相續生以无因故但是自心虛妄所見復次

大慧若本无有識三緣合生龜應生毛沙應出油汝宗則壞

違決定義所作事業悉空无益大慧三合為緣是因果性可說

為有過現未來從无生有此依住覺想地者所有理教及自

惡見熏習餘氣作如是說大慧愚癡凡夫惡見所噬邪見

迷醉无智妄稱一切智說大慧復有沙門婆羅門觀一切法皆

无自性如空中雲如旋火輪如乾闥婆城如幻如焰如水中月如夢

所見不離自心由无始來虛妄見故取以為外作是觀已斷分別緣

亦離妄心所取名義知身及物并所住處一切皆是藏識境界无能

所取及生住滅如是思惟恒住不捨大慧此菩薩摩訶薩不久當

得生死涅槃二種平等大悲方便无功用行觀衆生如幻如影從緣无

起知一切境界離心无得行无相道漸昇諸地住三昧境了達三界

皆唯自心得如幻定絕衆影像成就智慧證无生法入金剛喻三昧

當得佛身恒住如如起諸變化力通自在大慧方便以為嚴飾

遊諸佛國全離外道及心意識轉依次第成如來身大慧菩薩摩

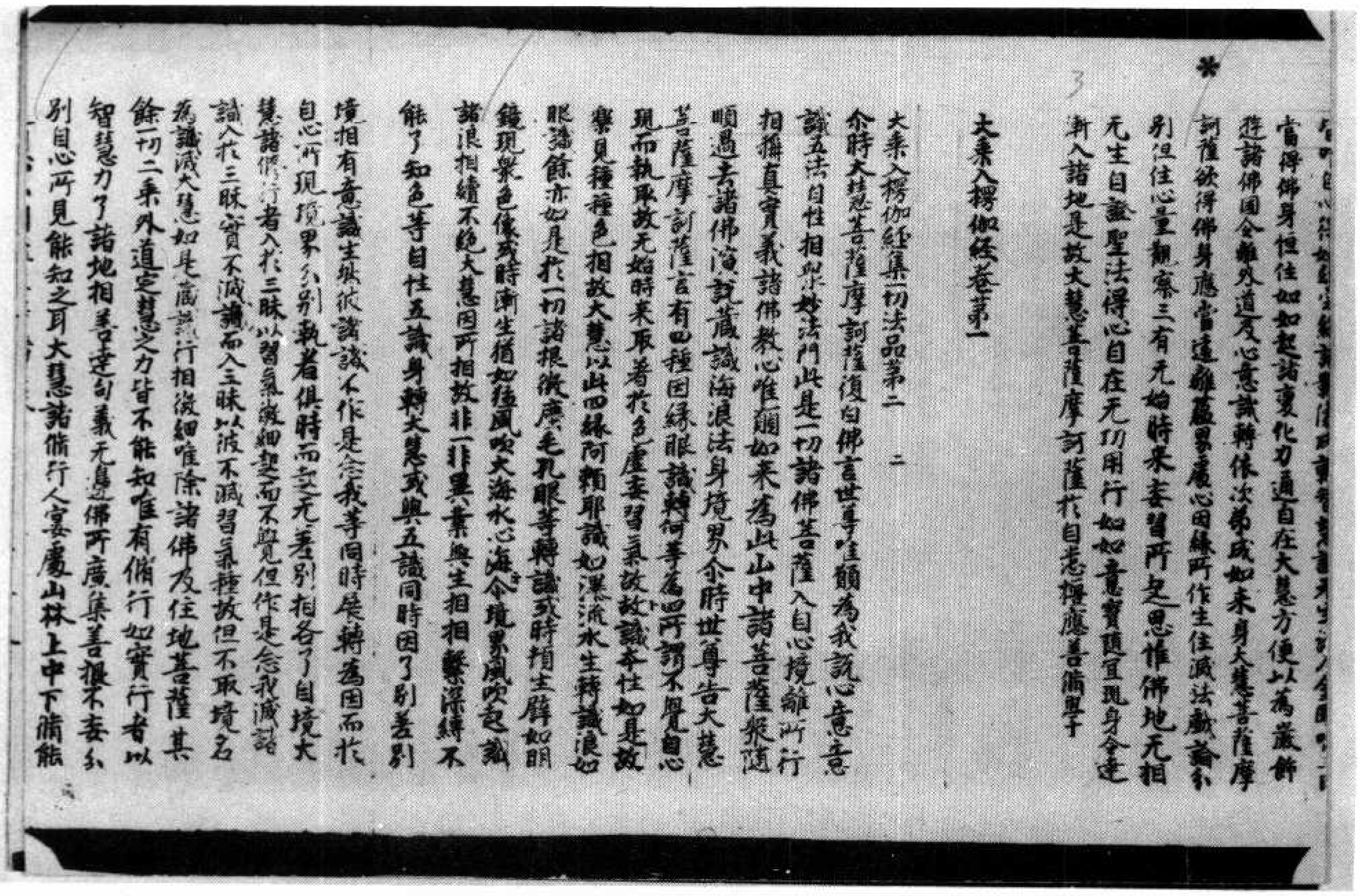

唯自心得如幻定絕衆影像成就智慧證无生法入金剛喻三

當得佛身恒住如如起諸變化力通自在大慧方便以為嚴飾

遊諸佛國全離外道及心意識轉依次第成如來身大慧菩薩摩

訶薩欲得佛身應當遠離蘊界處心因緣所作生住滅法戲論分

別但住心量觀察三有无始時來妄習所起思惟佛地无相

无生自證聖法得心自在无功用行如如意寶隨宜現身令達

漸入諸地是故大慧菩薩摩訶薩於自悉檀應善修學

3

大乘入楞伽經卷第一

大乘入楞伽經集一切法品第二　二

尒時大慧菩薩摩訶薩復白佛言世尊唯願為我說心意意

識五法自性相衆妙法門此是一切諸佛菩薩入自心境離所行

相稱真實義諸佛教心唯願如來為此山中諸菩薩衆隨

順過去諸佛演說藏識海浪法身境界尒時世尊告大慧

菩薩摩訶薩言有四種因緣眼識轉何等為四所謂不覺自心

現而執取故无始時來取著於色虛妄習氣故識本性如是故

樂見種種色相故大慧以此四緣阿賴耶識如瀑流水生轉識浪如

眼識餘亦如是於一切諸根微塵毛孔眼等轉識或時頓生譬如明

鏡現衆色像或時漸生猶如猛風吹大海水心海令境界風吹起識

諸浪相續不絕大慧因所相故非一非異業與生相相繫深縛不

能了知色等自性五識身轉大慧或與五識同時因了別差別

境相有意識生然彼諸識不作是念我等同時展轉為因而於

自心所現境界分別執著俱時而起无差別相各了自境大

慧諸修行者入於三昧以習氣微細起而不覺但作是念我滅諸

識入於三昧實不滅識而入三昧以彼不滅習氣種故但不取境名

為識滅大慧如是藏識行相微細唯除諸佛及住地菩薩其

餘一切二乘外道定慧之力皆不能知唯有修行如實行者以

智慧力了諸地相善達句義无邊佛所廣集善根不妄分

別自心所見能知之耳大慧諸修行人宴處山林上中下修能

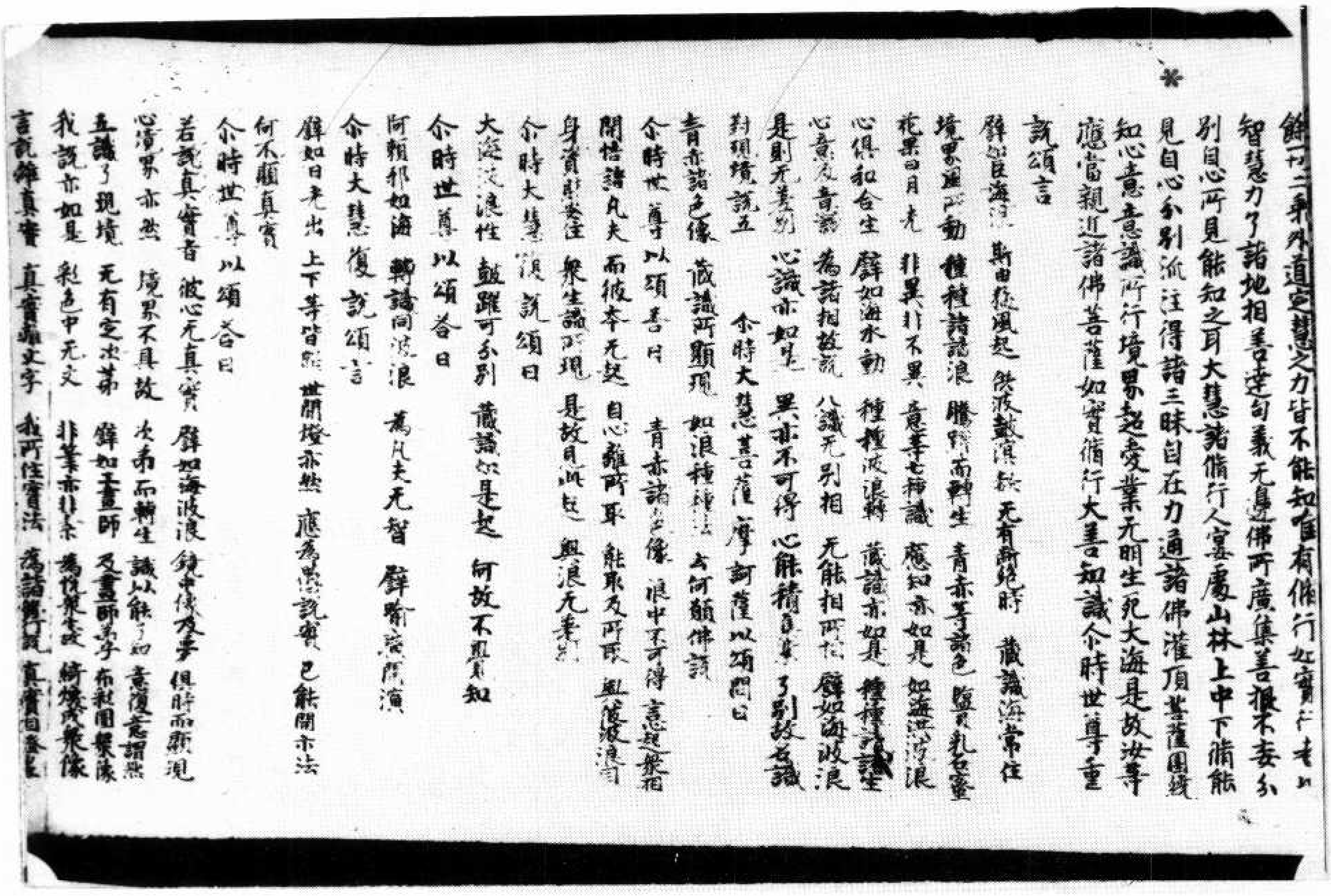

餘一切二乘外道定慧之力皆不能知唯有修行如實行者以智慧力了諸地相善達句義无邊佛所廣集善根不妄分別自心所見能知之耳大慧諸修行人宴處山林上中下脩能見自心分別流注得諸三昧自在力通諸佛灌頂菩薩圍繞知心意意識所行境界超愛業无明生死大海是故汝等應當親近諸佛菩薩如實修行大善知識尒時世尊重說頌言

譬如巨海浪　斯由猛風起　洪波鼓冥壑　无有斷絕時　藏識海常住
境界風所動　種種諸識浪　騰躍而轉生　青赤等諸色　鹽貝乳石蜜
花果日月光　非異非不異　意等七種識　應知亦如是　如海共波浪
心俱和合生　譬如海水動　種種波浪轉　藏識亦如是　種種識生
心意及意識　為諸相故說　八識无別相　无能相所相　譬如海波浪
是則无差別　心識亦如是　異亦不可得　心能積集業　了別故名識
對現境說五　尒時大慧菩薩摩訶薩以頌問曰
青赤諸色像　衆識所顯現　如浪種種法　云何願佛說
尒時世尊以頌答曰　青赤諸色像　浪中不可得　言心起衆相
開悟諸凡夫　而彼本无起　自心離所取　能取及所取　與彼波浪同
身資財安住　衆生識所現　是故見此起　與浪无差別
尒時大慧復說頌曰
大海波浪性　鼓躍可分別　藏識如是起　何故不覺知
尒時世尊以頌答曰
阿賴耶如海　轉識同波浪　為凡夫无智　譬喻廣開演
尒時大慧復說頌言
譬如日光出　上下等皆照　世間燈亦然　應為愚說實　已能開示法
何不顯真實
尒時世尊以頌答曰
若說真實者　彼心无真實　譬如海波浪　鏡中像及夢　俱時而顯現
心境界亦然　境界不具故　次第而轉生　識以能了知　意復意謂然
五識了現境　无有定次第　譬如工畫師　及畫師弟子　布彩圖衆像
我說亦如是　彩色中无文　非筆亦非素　為悅衆生故　綺煥成衆像
言說離真實　真實離文字　我所住實法　為諸修行說　真實自證處

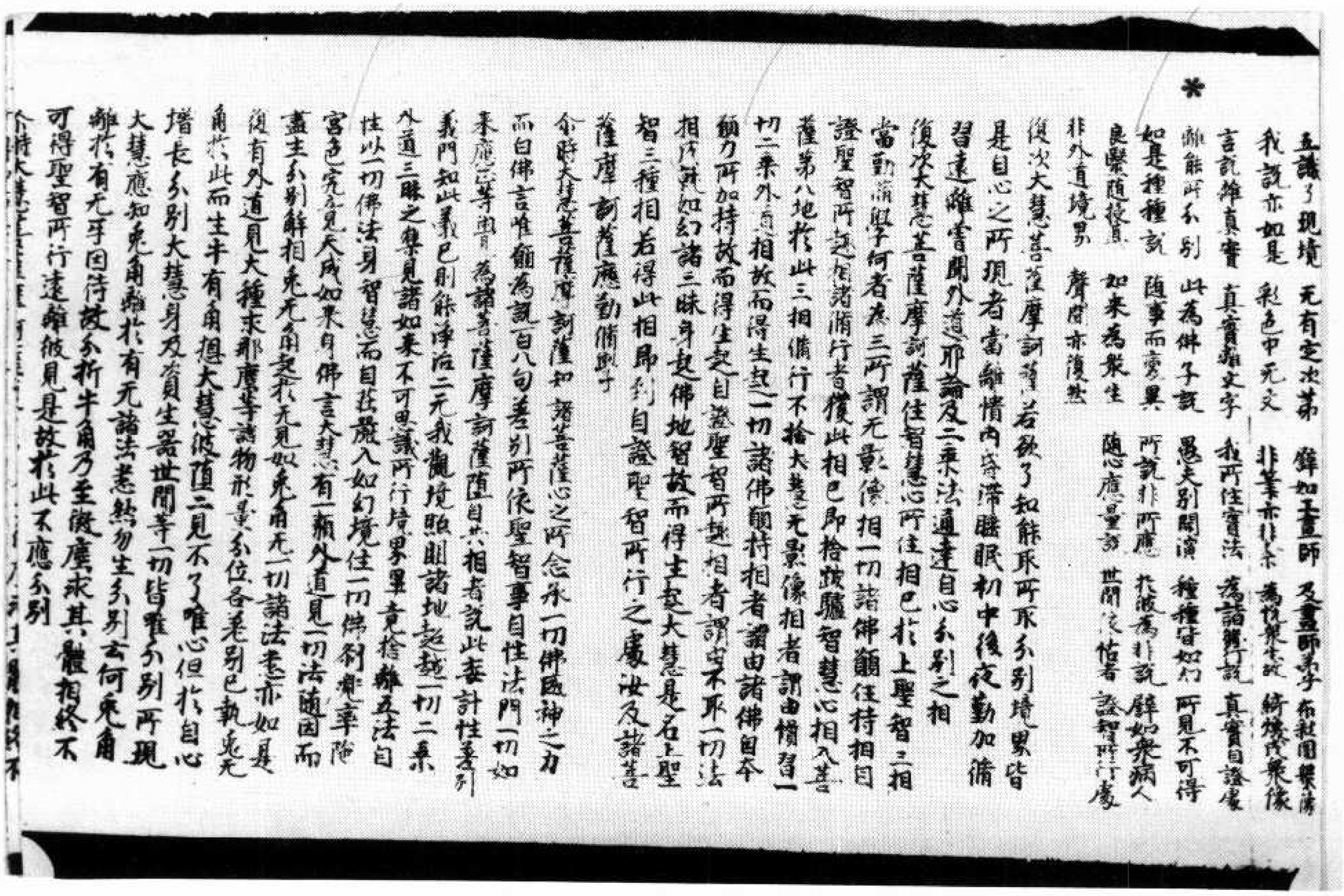

五識了現境　无有定次第　譬如工畫師　及畫師弟子　布彩圖衆像
我說亦如是　彩色中无文　非筆亦非素　為悅衆生故　綺煥成衆像
言說離真實　真實離文字　我所住實法　為諸修行說　真實自證處
離能所分別　此為佛子說　愚夫別開演　種種皆如幻　所見不可得
如是種種說　隨事而變異　所說非所應　於彼為非說　譬如衆病人
良醫隨授藥　如來為衆生　隨心應量說　世間依怙者　證智所行處
非外道境界　聲聞亦復然

復次大慧菩薩摩訶薩若欲了知能取所取分別境界皆是自心之所現者當離憒鬧昏滯睡眠初中後夜勤加脩習遠離曾聞外道邪論及二乘法通達自心分別之相

復次大慧菩薩摩訶薩住智慧心所住相已於上聖智三相當勤脩學何者為三所謂无影像相一切諸佛願持相自證聖智所趣相諸脩行者獲此相已即捨跛驢智慧心相入菩薩第八地於此三相脩行不捨大慧无影像相者謂由慣習一切二乘外道相故而得生起一切諸佛願持相者謂由諸佛自本願力所加持故而得生起自證聖智所趣相者謂由不取一切法相成就如幻諸三昧身趣佛地智故而得生起大慧是名上聖智三種相若得此相即到自證聖智所行之處汝及諸菩薩摩訶薩應勤脩學

尒時大慧菩薩摩訶薩知諸菩薩心之所念承一切佛威神之力而白佛言唯願為說百八句差別所依聖智事自性法門一切如來應正等覺為諸菩薩摩訶薩墮自共相者說此妄計性差別義門知此義已則能淨治二无我觀境照明諸地超越一切二乘外道三昧之樂見諸如來不可思議所行境界畢竟捨離五法自性以一切佛法身智慧而自莊嚴入如幻境住一切佛剎兜率陁宮色究竟天成如來身佛言大慧有一類外道見一切法隨因而盡生分別解想无兔角起於无見如兔角无一切諸法悉亦如是復有外道見大種求那塵等諸物形量分位各差別已執兔无角於此而生牛有角想大慧彼墮二見不了唯心但於自心增長分別大慧身及資生器世間等一切皆唯分別所現大慧應知兔角離於有无諸法悉然勿生分別云何兔角離於有无互因待故分析牛角乃至微塵求其體相終不可得聖智所行遠離彼見是故於此不應分別

尒時大慧

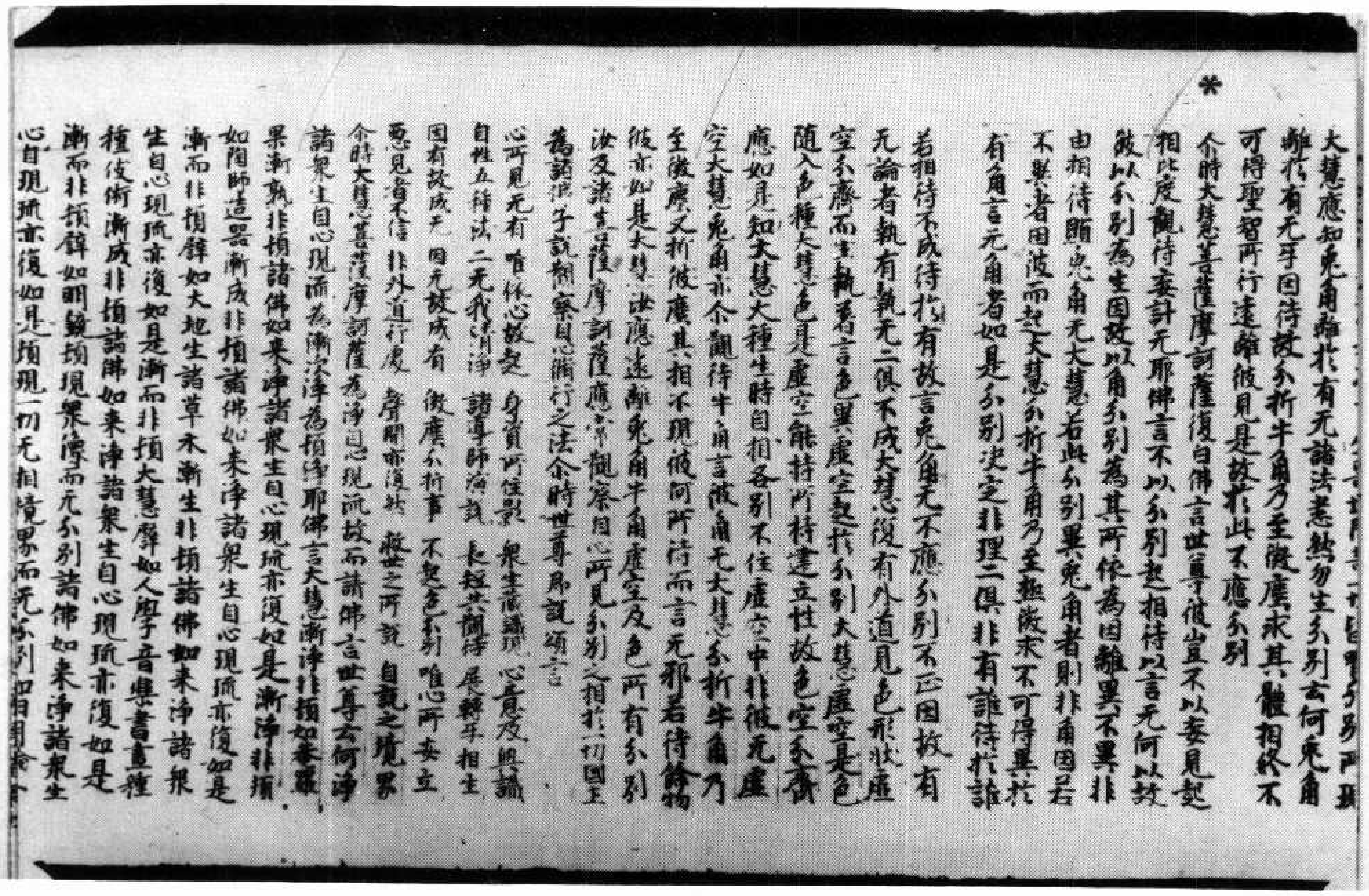

[illegible]一切皆唯分別所現
大慧應知兔角離於有无諸法悉然勿生分別云何兔角
離於有无互因待故分析牛角乃至微塵求其體相終不
可得聖智所行遠離彼見是故於此不應分別
尒時大慧菩薩摩訶薩復白佛言世尊彼豈不以妄見起
相比度觀待妄計无耶佛言不以分別起相待以言无何以故
彼以分別為生因故以角分別為其所依為因離異不異非
由相待顯兔角无大慧若此分別異兔角者則非角因若
不異者因彼而起大慧分析牛角乃至極微求不可得異於
有角言无角者如是分別決定非理二俱非有誰待於誰

若相待不成待於有故言兔角无不應分別不正因故有
无論者執有執无二俱不成大慧復有外道見色形狀虛
空分齊而生執著言色異虛空起於分別大慧虛空是色
隨入色種大慧色是虛空能持所持建立性故色空分齊
應如是知大慧大種生時自相各別不住虛空中非彼无虛
空大慧兔角亦尒觀待牛角言彼角无大慧分析牛角乃
至微塵又析彼塵其相不現彼何所待而言无耶若待餘物
彼亦如是大慧汝應遠離兔角牛角虛空及色所有分別
汝及諸菩薩摩訶薩應常觀察自心所見分別之相於一切國土
為諸佛子說觀察自心修行之法尒時世尊即說頌言

心所見无有　唯依心故起　身資所住影　眾生藏識現　心意及與識
自性五種法　二无我清淨　諸導師演說　長短共觀待　展轉互相生
因有故成无　因无故成有　微塵分析事　不起色分別　唯心所安立
惡見者不信　非外道行處　聲聞亦復然　救世之所說　自證之境界

尒時大慧菩薩摩訶薩為淨自心現流故而請佛言世尊云何淨
諸眾生自心現流為漸次淨為頓淨耶佛言大慧漸淨非頓如菴羅
果漸熟非頓諸佛如來淨諸眾生自心現流亦復如是漸淨非頓
如陶師造器漸成非頓諸佛如來淨諸眾生自心現流亦復如是
漸而非頓譬如大地生諸草木漸生非頓諸佛如來淨諸眾
生自心現流亦復如是漸而非頓大慧譬如人學音樂書畫
種種伎術漸成非頓諸佛如來淨諸眾生自心現流亦復如是
漸而非頓譬如明鏡頓現眾像而无分別諸佛如來淨諸眾生
心自現流亦復如是頓現一切无相境界而无分別如日月輪

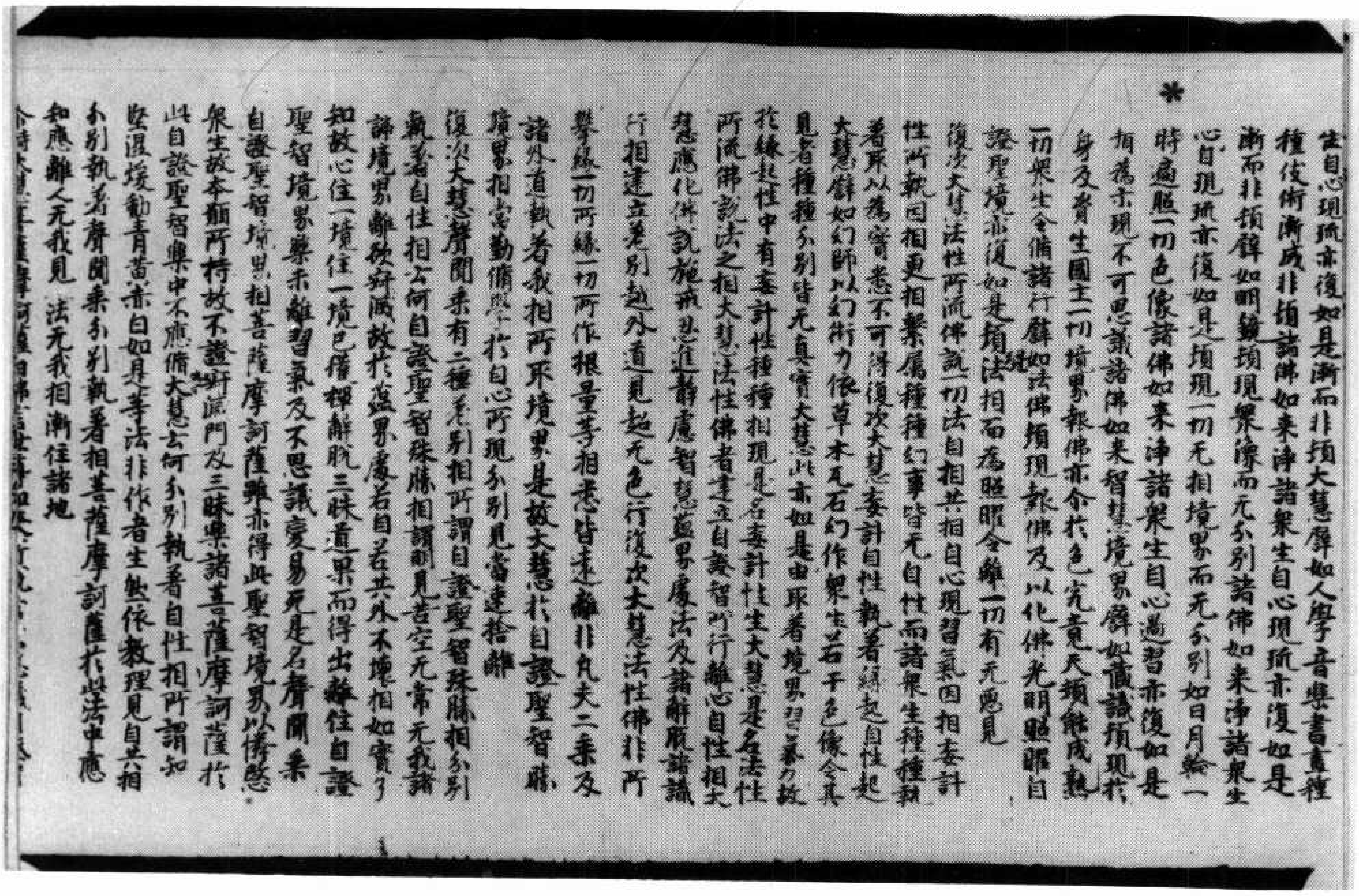

生自心現流亦復如是漸而非頓大慧譬如人學音樂書畫種
種伎術漸成非頓諸佛如來淨諸眾生自心現流亦復如是
漸而非頓譬如明鏡頓現眾像而无分別諸佛如來淨諸眾生
心自現流亦復如是頓現一切无相境界而无分別如日月輪一
時遍照一切色像諸佛如來淨諸眾生自心過習亦復如是
頓為示現不可思議諸佛如來智慧境界譬如藏識頓現於
身及資生國土一切境界報佛亦尒於色究竟天頓能成熟
一切眾生令修諸行譬如法佛頓現報佛及以化佛光明照曜自
證聖境亦復如是頓現法相而為照曜令離一切有无惡見
復次大慧法性所流佛說一切法自相共相自心現習氣因相妄計
性所執因相更相繫屬種種幻事皆无自性而諸眾生種種執
著取以為實悉不可得復次大慧妄計自性執著緣起自性起
大慧譬如幻師以幻術力依草木瓦石幻作眾生若干色像令其
見者種種分別皆无真實大慧此亦如是由取著境界習氣力故
於緣起性中有妄計性種種相現是名妄計性生大慧是名法性
所流佛說法之相大慧法性佛者建立自證智所行離心自性相大
慧應化佛說施戒忍進禪定智慧蘊界處法及諸解脫諸識
行相建立差別越外道見超无色行復次大慧法性佛非所
攀緣一切所緣一切所作根量等相悉皆遠離非凡夫二乘及
諸外道執著我相所取境界是故大慧於自證聖智勝
境界相當勤修學於自心所現分別見當速捨離
復次大慧聲聞乘有二種差別相所謂自證聖智殊勝相分別
執著自性相云何自證聖智殊勝相謂明見苦空无常无我諸
諦境界離欲寂滅故於蘊界處若自若共外不壞相如實了
知故心住一境住一境已獲禪解脫三昧道果而得出離住自證
聖智境界樂未離習氣及不思議變易死是名聲聞乘
自證聖智境界相菩薩摩訶薩雖亦得此聖智境界以憐愍
眾生故本願所持故不證寂滅門及三昧樂諸菩薩摩訶薩於
此自證聖智樂中不應修學大慧云何分別執著自性相所謂知
堅濕煖動青黃赤白如是等法非作者生然依教理見自共相
分別執著聲聞乘分別執著相菩薩摩訶薩於此法中應
知應離人无我見法无我相漸住諸地
尒時大慧菩薩摩訶薩復白佛言世尊如[illegible]

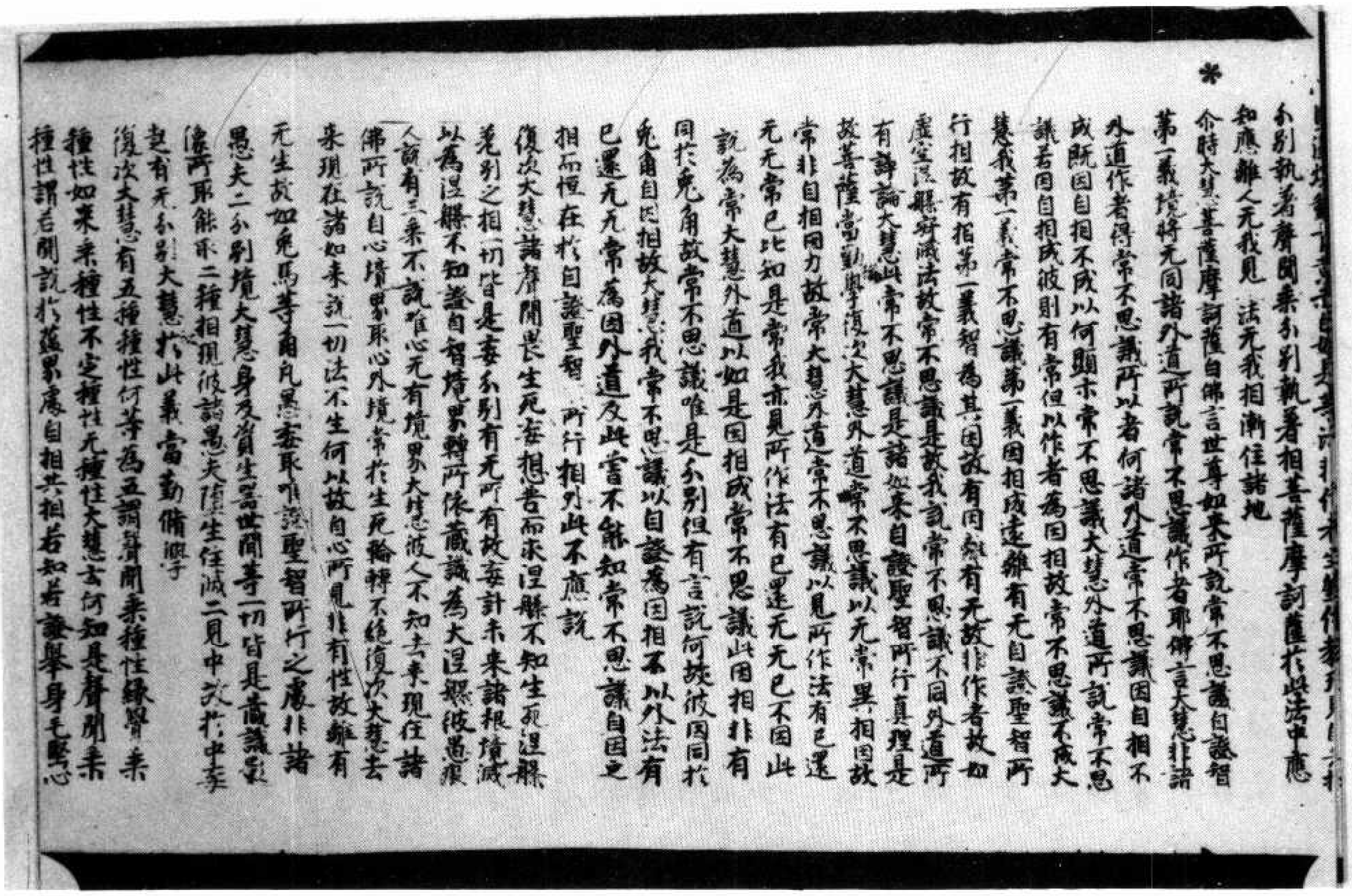

*

分別執著聲聞乘分別執著相菩薩摩訶薩於此法中應
知應離人无我見 法无我相漸住諸地
尒時大慧菩薩摩訶薩白佛言世尊如來所說常不思議自證智
第一義境將无同諸外道所說常不思議作者耶佛言大慧非諸
外道作者得常不思議所以者何諸外道常不思議因自相不
成既因自相不成以何顯示常不思議大慧外道所說常不思
議若因自相成彼則有常但以作者為因相故常不思議不成大
慧我第一義常不思議第一義因相成遠離有无自證聖智所
行相故有相第一義智為其因故有因離有无故非作者故如
虛空涅槃寂滅法故常不思議是故我說常不思議不同外道所
有諍論大慧此常不思議是諸如來自證聖智所行真理是
故菩薩當勤修學復次大慧外道常不思議以无常異相因故
常非自相因力故常大慧外道常不思議以見所作法有已還
无无常已比知是常我亦見所作法有已還无无常已不因此
說為常大慧外道以如是因相成常不思議此因相非有
同於兔角故常不思議唯是分別但有言說何故彼因同於
兔角自因相故大慧我常不思議以自證為因相不以外法有
已還无无常為因外道反此曾不能知常不思議自因之
相而恒在於自證聖智 所行相外此不應說
復次大慧諸聲聞畏生死妄想苦而求涅槃不知生死涅槃
差別之相一切皆是妄分別有无所有故妄計未來諸根境滅
以為涅槃不知證自智境界轉所依藏識為大涅槃彼愚癡
人說有三乘不說唯心无有境界大慧彼人不知去來現在諸
佛所說自心境界取心外境常於生死輪轉不絕復次大慧去
來現在諸如來說一切法不生何以故自心所見非有性故離有
无生故如兔馬等角凡愚妄取唯證聖智所行之處非諸
愚夫二分別境大慧身及資生器世間等一切皆是藏識影
像所取能取二種相現彼諸愚夫墮生住滅二見中故於中妄
起有无分別大慧於此義當勤修學
復次大慧有五種種性何等為五謂聲聞乘種性緣覺乘
種性如來乘種性不定種性无種性大慧云何知是聲聞乘
種性謂若聞說於蘊界處自相共相若知若證舉身毛豎心

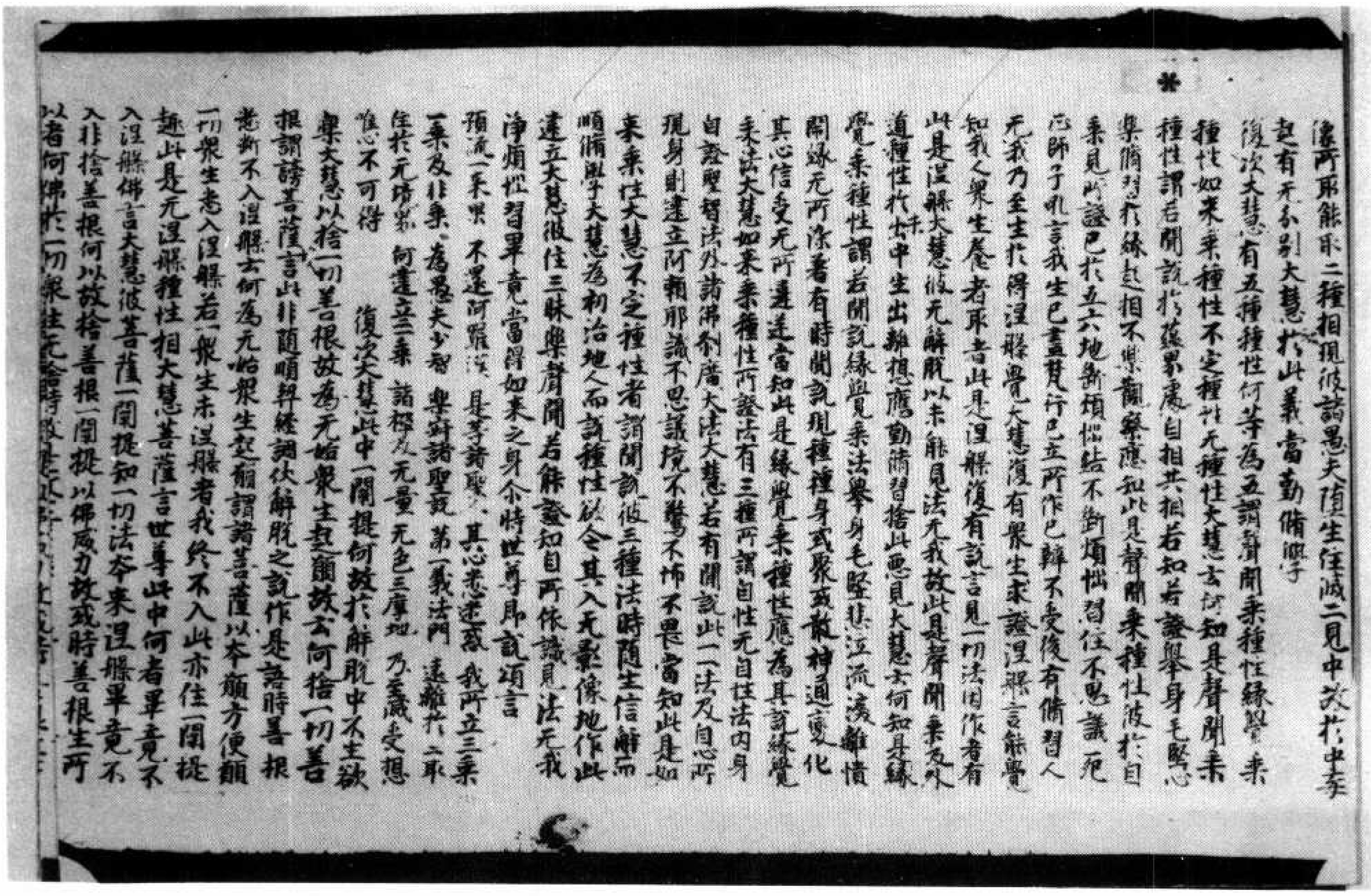

*

像所取能取二種相現彼諸愚夫墮生住滅二見中故於中妄
起有无分別大慧於此義當勤修學
復次大慧有五種種性何等為五謂聲聞乘種性緣覺乘
種性如來乘種性不定種性无種性大慧云何知是聲聞乘
種性謂若聞說於蘊界處自相共相若知若證舉身毛豎心
樂修習於緣起相不樂觀察應知此是聲聞乘種性彼於自
乘見所證已於五六地斷煩惱結不斷煩惱習住不思議死
正師子吼言我生已盡梵行已立所作已辦不受後有修習人
无我乃至生於得涅槃覺大慧復有衆生求證涅槃言能覺
知我人衆生養者取者此是涅槃復有說言見一切法因作者有
此是涅槃大慧彼无解脫以未能見法无我故此是聲聞乘及外
道種性於未出中生出離想應勤修習捨此惡見大慧云何知是緣
覺乘種性謂若聞說緣覺乘法舉身毛豎悲泣流淚離憒
閙緣无所染著有時聞說現種種身或聚或散神通變化
其心信受无所違逆當知此是緣覺乘種性應為其說緣覺
乘法大慧如來乘種性所證法有三種所謂自性无自性法內身
自證聖智法外諸佛剎廣大法大慧若有聞說此一一法及自心所
現身財建立阿賴耶識不思議境不驚不怖不畏當知此是如
來乘性大慧不定種性者謂聞說彼三種法時隨生信解而
順修學大慧為初治地人而說種性欲令其入无影像地作此
建立大慧彼住三昧樂聲聞若能證知自所依識見法无我
淨煩惱習畢竟當得如來之身尒時世尊即說頌言
預流一來果 不還阿羅漢 是等諸聖人 其心悉迷惑 我所立三乘
一乘及非乘 為愚夫少智 樂寂諸聖說 第一義法門 遠離於二取
住於无境界 何建立三乘 諸禪及无量 无色三摩地 乃至滅受想
唯心不可得 復次大慧此中一闡提何故於解脫中不生欲
樂大慧以捨一切善根故為无始衆生起願故云何捨一切善
根謂謗菩薩藏言此非隨順契經調伏解脫之說作是語時善根
悉斷不入涅槃云何為无始衆生起願謂諸菩薩以本願方便願
一切衆生悉入涅槃若一衆生未涅槃者我終不入此亦住一闡提
趣此是无涅槃種性相大慧菩薩言世尊此中何者畢竟不
入涅槃佛言大慧彼菩薩一闡提知一切法本來涅槃畢竟不
入非捨善根何以故捨善根一闡提以佛威力故或時善根生所
以者何佛於一切衆生无捨時故

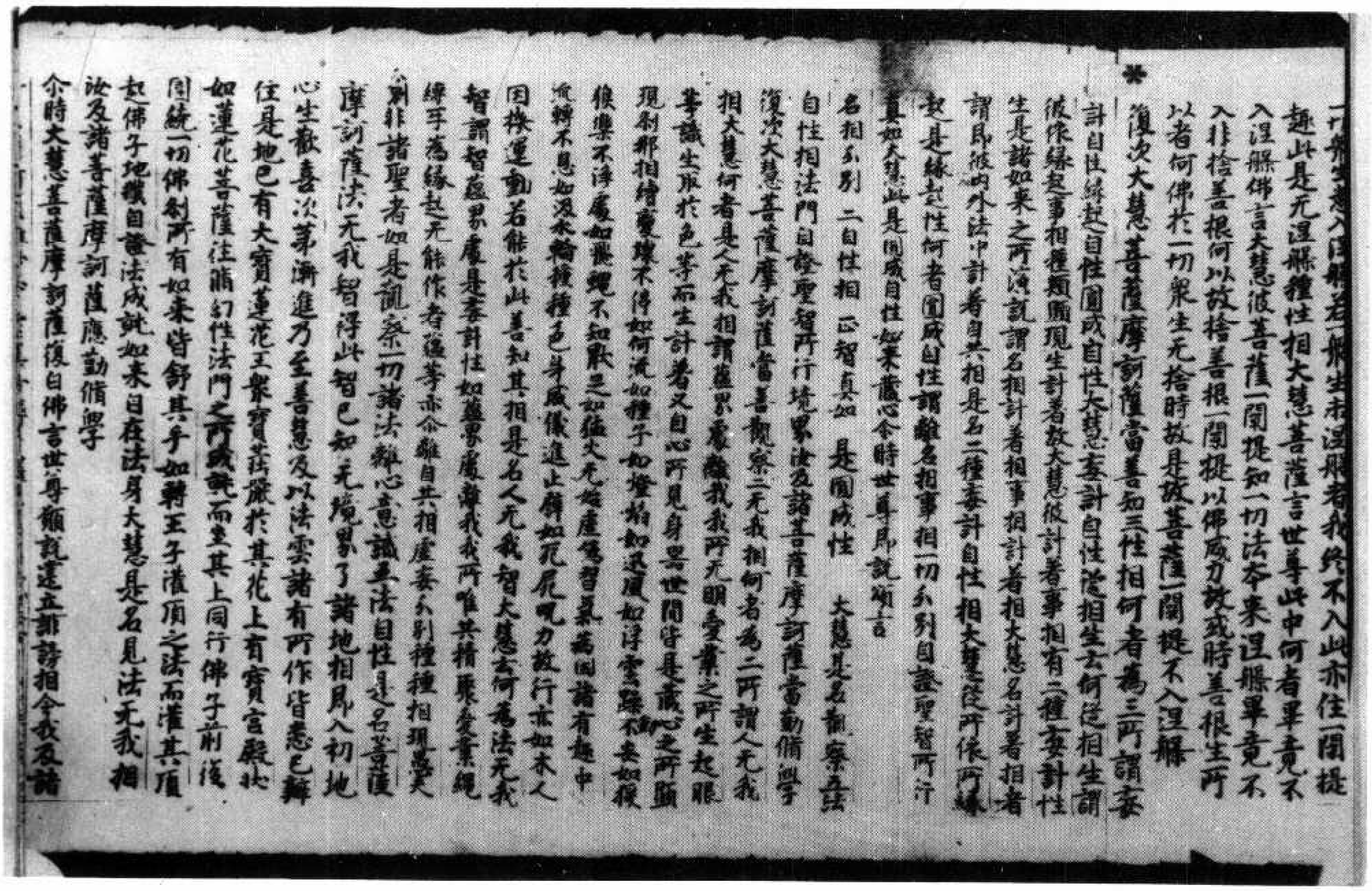

一切衆生悉入涅槃若一衆生未涅槃者我終不入此亦住一闡提
趣此是无涅槃種性相大慧菩薩言世尊此中何者畢竟不
入涅槃佛言大慧彼菩薩一闡提知一切法本来涅槃畢竟不
入非捨善根何以故捨善根一闡提以佛威力故或時善根生所
以者何佛於一切衆生无捨時故是故菩薩一闡提不入涅槃

❀

復次大慧菩薩摩訶薩當善知三性相何者為三所謂妄
計自性緣起自性圓成自性大慧妄計自性從相生云何從相生謂
彼依緣起事相種類顯現生計著故大慧彼計著事相有二種妄計性
生是諸如来之所演說謂名相計著相事相計著相大慧名計著相者
謂即彼內外法中計著自共相是名二種妄計自性相大慧從所依所緣
起是緣起性何者圓成自性謂離名相事相一切分別自證聖智所行
真如大慧此是圓成自性如来藏心尒時世尊即說頌言
名相分別　二自性相　正智真如　是圓成性　大慧是名觀察五法
自性相法門自證聖智所行境界汝及諸菩薩摩訶薩當勤修學
復次大慧菩薩摩訶薩當善觀察二无我相何者為二所謂人无我
相大慧何者是人无我相謂蘊界處離我我所无明愛業之所生起眼
等識生取於色等而生計著又自心所見身器世間皆是藏心之所顯
現刹那相續變壞不停如河流如種子如燈焰如迅風如浮雲躁動不安如猿
猴樂不淨處如飛蠅不知厭足如猛火无始虛偽習氣為因諸有趣中
流轉不息如汲水輪種種色身威儀進止譬如死屍呪力故行亦如木人
因機運動若能於此善知其相是名人无我智大慧云何為法无我
智謂知蘊界處是妄計性如蘊界處離我我所唯共積聚愛業繩
縛互為緣起无能作者蘊等亦尒離自共相虛妄分別種種相現愚夫
分別非諸聖者如是觀察一切諸法離心意識无法自性是名菩薩
摩訶薩法无我智得此智已知无境界了諸地相即入初地
心生歡喜次第漸進乃至善慧及以法雲諸有所作皆悉已辦
住是地已有大寶蓮花王衆寶莊嚴於其花上有寶宮殿狀
如蓮花菩薩往修幻性法門之所成就而坐其上同行佛子前後
圍繞一切佛刹所有如来皆舒其手如轉王子灌頂之法而灌其頂
超佛子地獲自證法成就如来自在法身大慧是名見法无我相
汝及諸菩薩摩訶薩應勤修學
尒時大慧菩薩摩訶薩復白佛言世尊願說建立誹謗相令我及諸

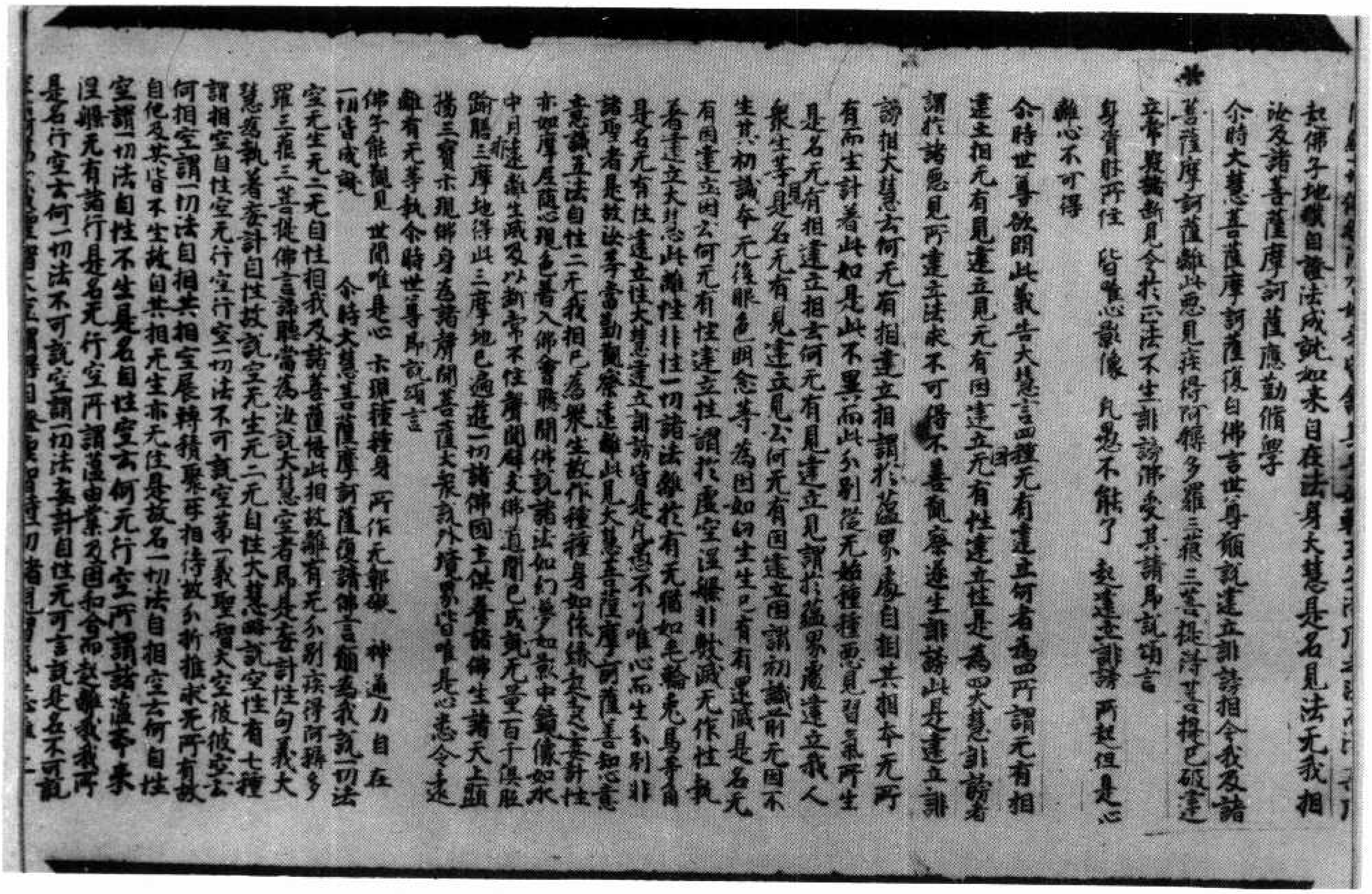

超佛子地獲自證法成就如来自在法身大慧是名見法无我相
汝及諸菩薩摩訶薩應勤修學
尒時大慧菩薩摩訶薩復白佛言世尊願說建立誹謗相令我及諸

❀

菩薩摩訶薩離此惡見疾得阿耨多羅三藐三菩提得菩提已破建
立常見斷見令於正法不生誹謗佛受其請即說頌言
身資財所住　皆唯心影像　凡愚不能了　起建立誹謗　所起但是心
離心不可得
尒時世尊欲明此義告大慧言四種无有建立何者為四所謂无有相
建立相无有見建立見无有因建立因无有性建立性是為四大慧誹謗者
謂於諸惡見所建立法求不可得不善觀察遂生誹謗此是建立誹
謗相大慧云何无有相建立相謂於蘊界處自相共相本无所
有而生計著此如是此不異而此分別從无始種種惡見習氣所生
是名无有相建立相云何无有見建立見謂於蘊界處建立我人
衆生等見是名无有見建立見云何无有因建立因謂初識前无因不
生其初識本无後眼色明念等為因如幻生生已有還滅是名无
有因建立因云何无有性建立性謂於虛空涅槃非數滅无作性執
著建立大慧此離性非性一切諸法離於有无猶如毛輪兔馬等角
是名无有性建立性大慧建立誹謗皆是凡愚不了唯心而生分別非
諸聖者是故汝等當勤觀察遠離此見大慧菩薩摩訶薩善知心意
意識五法自性二无我相已為衆生故作種種身如依緣起之妄計性
亦如摩尼隨心現色普入佛會聽聞佛說諸法如幻夢如影鏡中像如水
中月遠離生滅及以斷常不住聲聞辟支佛道聞已成就无量百千俱胝
踰膳三摩地得此三摩地已遍遊一切諸佛國土供養諸佛生諸天上顯
揚三寶示現佛身為諸聲聞菩薩大衆說外境界皆唯是心悉令遠
離有无等執尒時世尊即說頌言
佛子能觀見　世間唯是心　示現種種身　所作无障礙　神通力自在
一切皆成就　尒時大慧菩薩摩訶薩復請佛言願為我說一切法
空无生无二无自性相我及諸菩薩悟此相故離有无分別疾得阿耨多
羅三藐三菩提佛言諦聽當為汝說大慧空者即是妄計性句義大
慧為執著妄計自性故說空无生无二无自性大慧略說空性有七種
謂相空自性空无行空行空一切法不可說空第一義聖智大空彼彼空云
何相空謂一切法自相共相空展轉積聚互相待故分析推求无所有故
自他及共皆不生故自共相无生亦无住是故名一切法自相空云何自性
空謂一切法自性不生是名自性空云何无行空所謂諸蘊本来
涅槃无有諸行是名无行空所謂諸蘊由業及因和合而起離我我所
是名行空云何一切法不可說空謂一切法妄計自性无可言說是名不可說

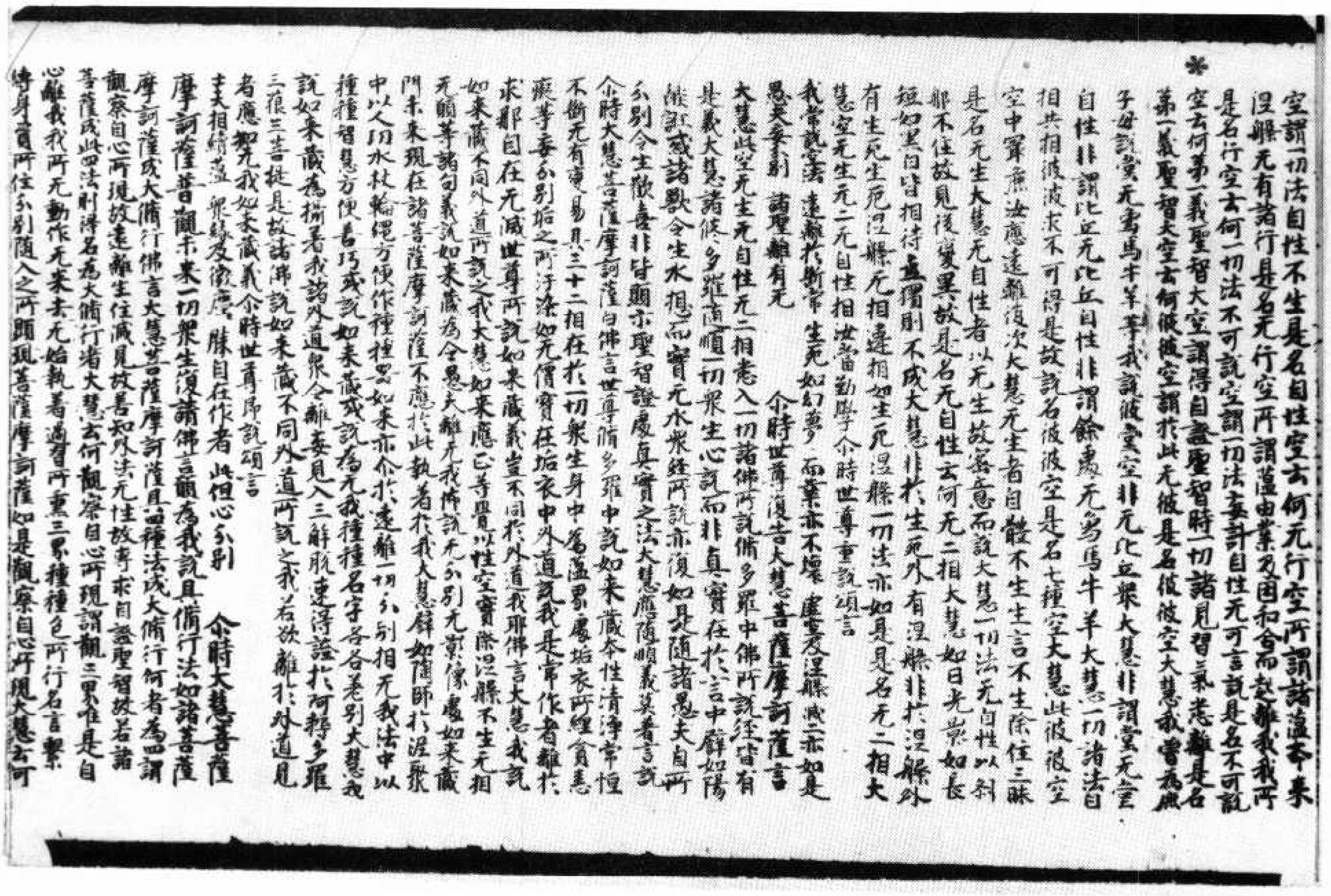

空謂一切法自性不生是名自性空云何无行空所謂諸蘊本來
涅槃无有諸行是名无行空所謂蘊由業及因和合而起離我我所
是名行空云何一切法不可說空謂一切法妄計自性无可言說是名不可說
空云何第一義聖智大空謂得自證聖智時一切諸見習氣悉離是名
第一義聖智大空云何彼彼空謂於此无彼是名彼彼空大慧我曾為鹿
子母說堂无象馬牛羊等我說彼堂空非无比丘衆大慧非謂堂无堂
自性非謂比丘无比丘自性非謂餘處无象馬牛大慧一切諸法自
相共相彼彼求不可得是故說名彼彼空是名七種空大慧此彼彼空
空中最麁汝應遠離復次大慧无生者自體不生而非不生除住三昧
是名无生大慧无自性者以无生故密意而說大慧一切法无自性以刹
那不住故見後變異故是名无自性云何无二相大慧如日光影如長
短如黑白皆相待立獨則不成大慧非於生死外有涅槃非於涅槃外
有生死生死涅槃无相違相如生死涅槃一切法亦如是是名无二相大
慧空无生无二无自性相汝當勤學爾時世尊重說頌言
我常說空法　遠離於斷常　生死如幻夢　而業亦不壞　虛空及涅槃　滅二亦如是
愚夫妄分別　諸聖離有无　爾時世尊復告大慧菩薩摩訶薩言
大慧此空无生无自性无二相悉入一切諸佛所說修多羅中佛所說經皆有
是義大慧諸修多羅隨順一切衆生心說而非真實在於言中譬如陽
燄誑惑諸獸令生水想而實无水衆經所說亦復如是隨諸愚夫自所
分別令生歡喜非皆顯示聖智證處真實之法大慧應隨順義莫著言說
爾時大慧菩薩摩訶薩白佛言世尊修多羅中說如來藏本性清淨常恒
不斷无有變易具三十二相在於一切衆生身中為蘊界處垢衣所纏貪恚
癡等妄分別垢之所汙染如无價寶在垢衣中外道說我是常作者離於
求那自在无滅世尊所說如來藏義豈不同於外道我耶佛言大慧我說
如來藏不同外道所說之我大慧如來應正等覺以性空實際涅槃不生无相
无願等諸句義說如來藏為令愚夫離无我怖說无分別无影像處如來藏
門未來現在諸菩薩摩訶薩不應於此執著於我大慧譬如陶師於泥聚
中以人功水杖輪繩方便作種種器如來亦爾於遠離一切分別相无我法中以
種種智慧方便善巧或說如來藏或說為无我種種名字各各差別大慧我
說如來藏為攝著我諸外道衆令離妄見入三解脫速得證於阿耨多羅
三藐三菩提是故諸佛說如來藏不同外道所說之我若欲離於外道見
者應知无我如來藏義爾時世尊重說頌言
士夫相續蘊　衆緣及微塵　勝自在作者　此但心分別　爾時大慧菩薩
摩訶薩普觀未來一切衆生復請佛言願為我說具脩行法如諸菩薩
摩訶薩成大脩行佛言大慧菩薩摩訶薩具四種法成大脩行何者為四謂
觀察自心所現故遠離生住滅見故善知外法无性故專求自證聖智故若諸
菩薩成此四法則得名為大脩行者大慧云何觀察自心所現謂觀三界唯是自
心離我我所无動作无來去无始執著過習所熏三界種種色行名言繫
縛身資所住分別隨入之所顯現菩薩摩訶薩如是觀察自心所現大慧云何

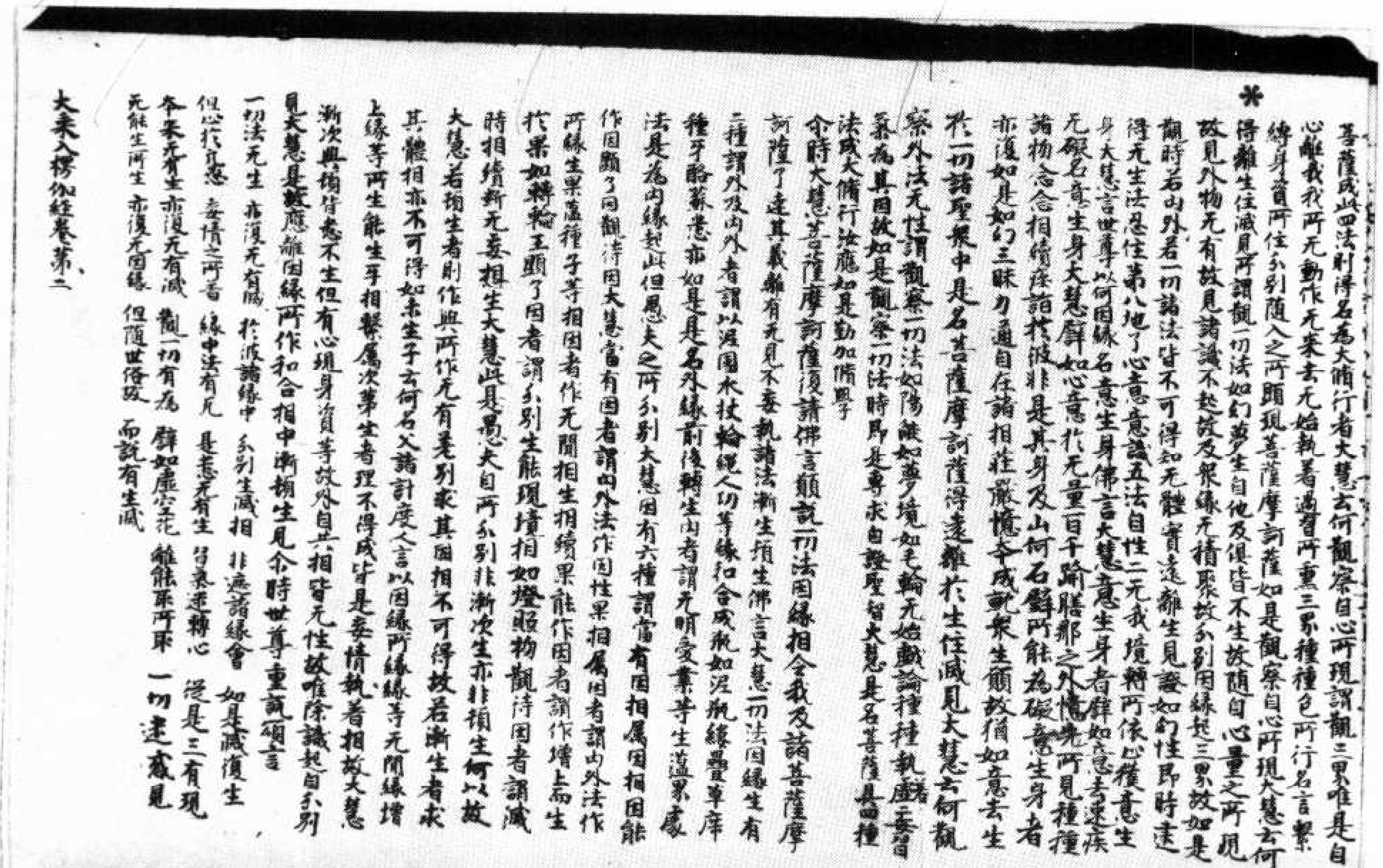

菩薩成此四法則得名為大脩行者大慧云何觀察自心所現謂觀三界唯是自
心離我我所无動作无來去无始執著過習所熏三界種種色行名言繫
縛身資所住分別隨入之所顯現菩薩摩訶薩如是觀察自心所現大慧云何
得離生住滅見所謂觀一切法如幻夢生自他及俱皆不生故隨自心量之所現
故見外物无有故見諸識不起故及衆緣无積聚故分別因緣起三界故如是
觀時若內外若一切諸法皆不可得知无體實遠離生見證如幻性即時逮
得无生法忍住第八地了心意意識五法自性二无我境轉所依得意生
身大慧言世尊以何因緣名意生身佛言大慧意生身者譬如意去速疾
无礙名意生身大慧譬如心意於无量百千踰繕那之外憶先所見種種
諸物念念相續疾詣於彼非是其身及山河石壁所能為礙意生身者
亦復如是如幻三昧力通自在諸相莊嚴憶本成就衆生願故猶如意去生
於一切諸聖衆中是名菩薩摩訶薩得遠離於生住滅見大慧云何觀
察外法无性謂觀察一切法如陽燄如夢境如毛輪无始戲論種種執著虛妄惡習
為其因故如是觀察一切法時即是專求自證聖智大慧是名菩薩具四種
法成大脩行汝應如是勤加脩學
爾時大慧菩薩摩訶薩復請佛言願說一切法因緣相令我及諸菩薩摩
訶薩了達其義離有无見不妄執諸法漸生頓生佛言大慧一切法因緣生有
二種謂外及內外者謂以泥團水杖輪繩人功等緣和合成瓶如泥瓶縷疊草席
種牙酪蘇悉亦如是名外緣前後轉生內者謂无明愛業等生蘊界處
法是名內緣此但愚夫之所分別大慧因有六種謂當有因相屬因能
作因顯了因觀待因大慧當有因者謂內外法作因性果相屬因者謂內外法作
所緣生果蘊種子等相因者作无間相生相續果能作因者謂作增上而生
於果如轉輪王顯了因者謂分別生能顯境相如燈照物觀待因者謂滅
時相續斷无妄想生大慧此是愚夫自所分別非漸次生亦非頓生何以故
大慧若頓生者則作與所作无有差別求其因相不可得故若漸生者求
其體相亦不可得如未生子云何名父諸計度人言以因緣所緣緣无間緣增
上緣等所生能生互相繫屬次第生者理不得成皆是妄情執著相故大慧
漸次與頓皆悉不生但有心現身資等故外自共相皆无性故唯除識起自分別
見大慧是故應離因緣所作和合相中漸頓生見爾時世尊重說頌言
一切法无生　亦復无有滅　於彼諸緣中　分別生滅相　非遮諸緣會　如是滅復生
但止於凡愚　妄情之所著　緣中法有无　是悉无有生　習氣迷轉心　從是三有現
本來无有生　亦復无有滅　觀一切有為　譬如虛空花　離能取所取　一切迷惑見
无能生所生　亦復无因緣　但隨世俗故　而說有生滅

大乘入楞伽經卷第二

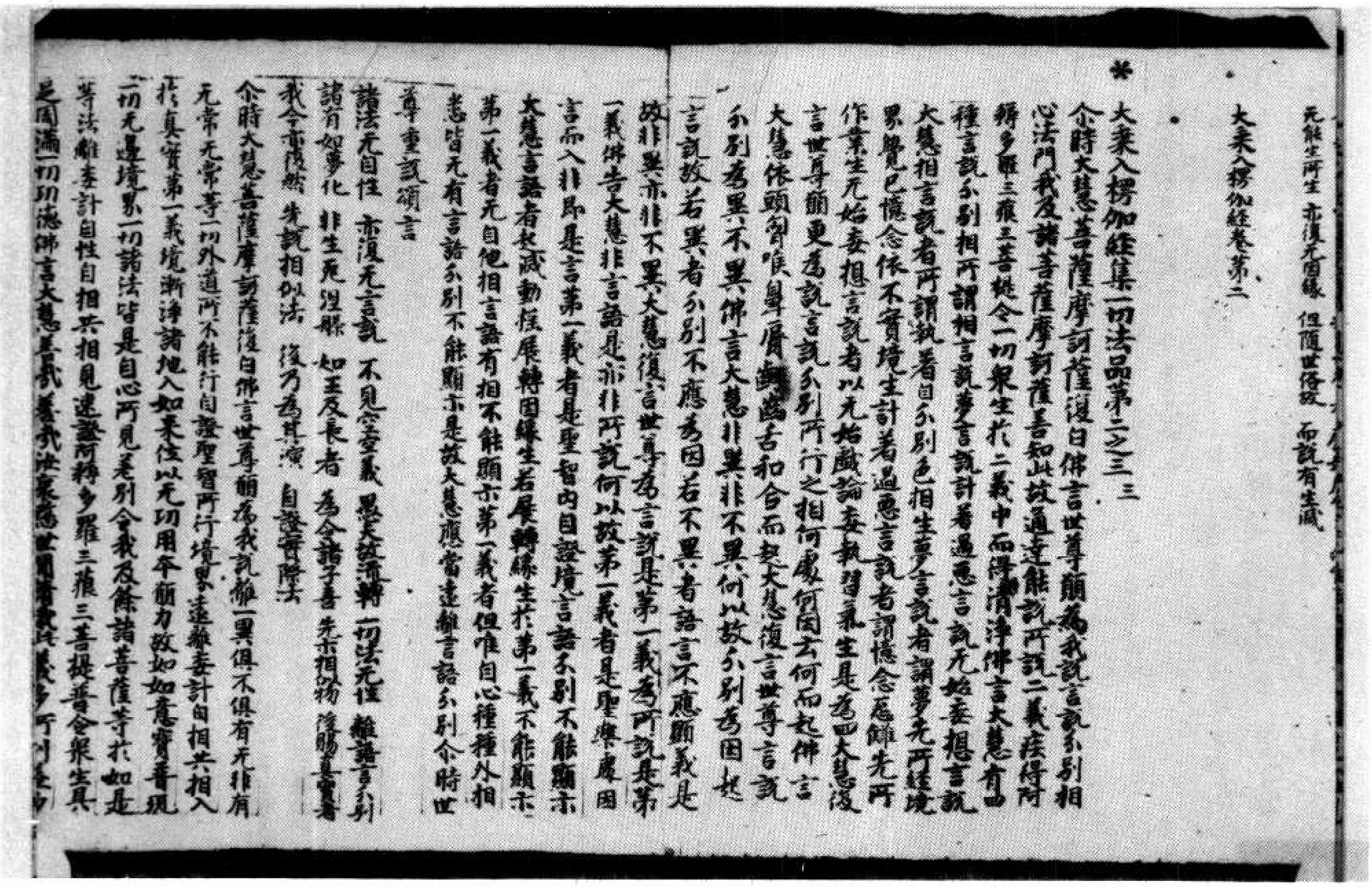

无能生所生 亦復无因緣 但隨世俗故 而說有生滅
大乘入楞伽經卷第二
大乘入楞伽經集一切法品第二之三 三
尒時大慧菩薩摩訶薩復白佛言世尊願為我說言說分別相
心法門我及諸菩薩摩訶薩善知此故通達能說所說二義疾得阿
耨多羅三藐三菩提令一切衆生於二義中而得清淨佛言大慧有四
種言說分別相所謂相言說夢言說計著過惡言說无始妄想言說
大慧相言說者所謂執著自分別色相生夢言說者謂夢先所經境
界覺已憶念依不實境生計著過惡言說者謂憶念怨讎先所
作業生无始妄想言說者以无始戲論妄執習氣生是為四大慧復
言世尊願更為說言說分別所行之相何處何因云何而起佛言
大慧依頭胷喉鼻脣齶齒舌和合而起大慧復言世尊言說
分別為異不異佛言大慧非異非不異何以故分別為因起
言說故若異者分別不應為因若不異者語言不應顯義是
故非異亦非不異大慧復言世尊為言說是第一義為所說是第
一義佛告大慧非言語是亦非所說何以故第一義者是聖樂處因
言而入非即是言第一義者是聖智内自證境言語分別不能顯示
大慧言語者起滅動搖展轉因緣生若展轉緣生於第一義不能顯示
第一義者无自他相言語有相不能顯示第一義者但唯自心種種外相
悉皆无有言語分別不能顯示是故大慧應當遠離言語分別尒時世
尊重說頌言
諸法无自性 亦復无言說 不見空空義 愚夫故流轉 一切法无性 離語言分別
諸有如夢化 非生死涅槃 如王及長者 為令諸子喜 先示相似物 後賜眞實者
我今亦復然 先說相似法 後乃為其演 自證實際法
尒時大慧菩薩摩訶薩復白佛言世尊願為我說離一異俱不俱有无非有
无常无常等一切外道所不能行自證聖智所行境界遠離妄計自相共相入
於眞實第一義境漸淨諸地入如來位以无功用本願力故如如意寶普現
一切无邊境界一切諸法皆是自心所見差別令我及餘諸菩薩等於如是
等法離妄計自性自相共相見速證阿耨多羅三藐三菩提普令衆生具
足圓滿一切功德佛言大慧善哉善哉汝哀愍世間請我此義多所利益多

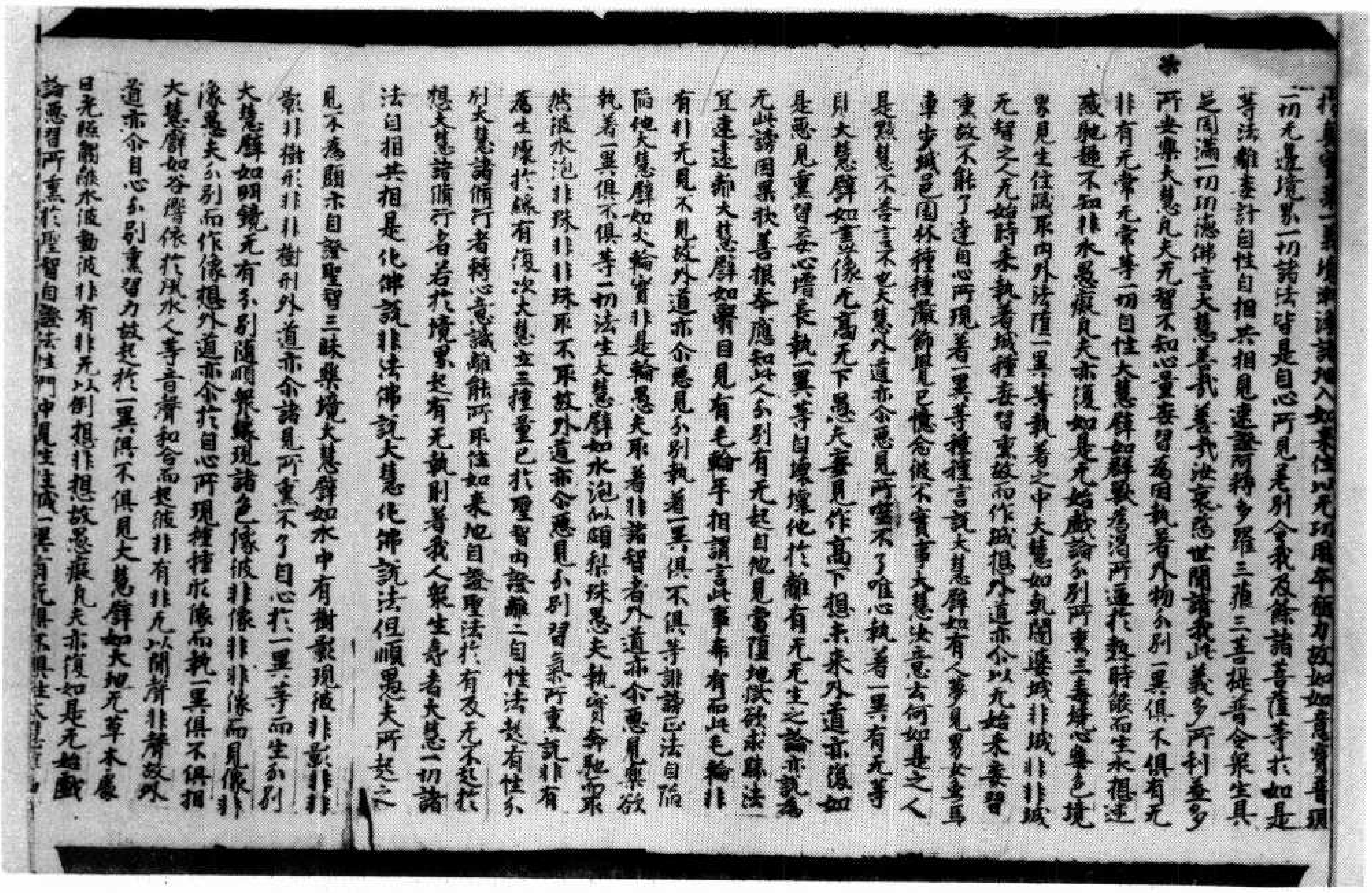

於眞實第一義境漸淨諸地入如來位以无功用本願力故如如意寶普現
一切无邊境界一切諸法皆是自心所見差別令我及餘諸菩薩等於如是
等法離妄計自性自相共相見速證阿耨多羅三藐三菩提普令衆生具
足圓滿一切功德佛言大慧善哉善哉汝哀愍世間請我此義多所利益多
所安樂大慧凡夫无智不知心量妄習為因執著外物分別一異俱不俱有无
非有无常无常等一切自性大慧譬如群獸為渴所逼於熱時燄而生水想迷
惑馳趣不知非水愚癡凡夫亦復如是无始戲論分別所熏三毒燒心樂色境
界見生住滅取内外法墮一異等執著之中大慧如乾闥婆城非城非非城
无智之人无始時來執著城種妄習熏故而作城想外道亦尒以无始來妄習
熏故不能了達自心所現著一異等種種言說大慧譬如有人夢見男女象馬
車步城邑園林種種嚴飾覺已憶念彼不實事大慧汝意云何如是之人
是黠慧不答言不也大慧外道亦尒惡見所噬不了唯心執著一異有无等
見大慧譬如畫像无高无下愚夫妄見作高下想未來外道亦復如
是惡見熏習妄心增長執一異等自壞壞他於離有无无生之論亦說為
无此謗因果拔善根本應知此人分別有无起自他見當墮地獄欲求勝法
宜速遠離大慧譬如翳目見有毛輪互相謂言此事希有而此毛輪非
有非无見不見故外道亦尒惡見分別執著一異俱不俱等誹謗正法自陷
陷他大慧譬如火輪實非是輪愚夫取著非諸智者外道亦尒惡見樂欲
執著一異俱不俱等一切法生大慧譬如水泡似頗梨珠愚夫執實奔馳而取
然彼水泡非珠非非珠取不取故外道亦尒惡見分別習氣所熏說非有
為生壞於緣有復次大慧立三種量已於聖智内證離二自性法起有性分
別大慧諸脩行者轉心意識離能所取住如來地自證聖法於有及无不起於
想大慧諸脩行者若於境界起有无執則著我人衆生壽者大慧一切諸
法自相共相是化佛說非法佛說大慧化佛說法但順愚夫所起之
見不為顯示自證聖智三昧樂境大慧譬如水中有樹影現彼非影非非
影非樹形非非樹形外道亦尒諸見所熏不了自心於一異等而生分別
大慧譬如明鏡无有分別隨順衆緣現諸色像彼非像非非像而見像非
像愚夫分別而作像想外道亦尒於自心所現種種形像而執一異俱不俱相
大慧譬如谷響依於風水人等音聲和合而起彼非有非无以聞聲非聲故外
道亦尒自心分別熏習力故起於一異俱不俱見大慧譬如大地无草木處
日光照觸焰水波動彼非有非无以倒想非想故愚癡凡夫亦復如是无始戲
論惡習所熏於聖智自證法性門中見生住滅一異有无俱不俱性大慧

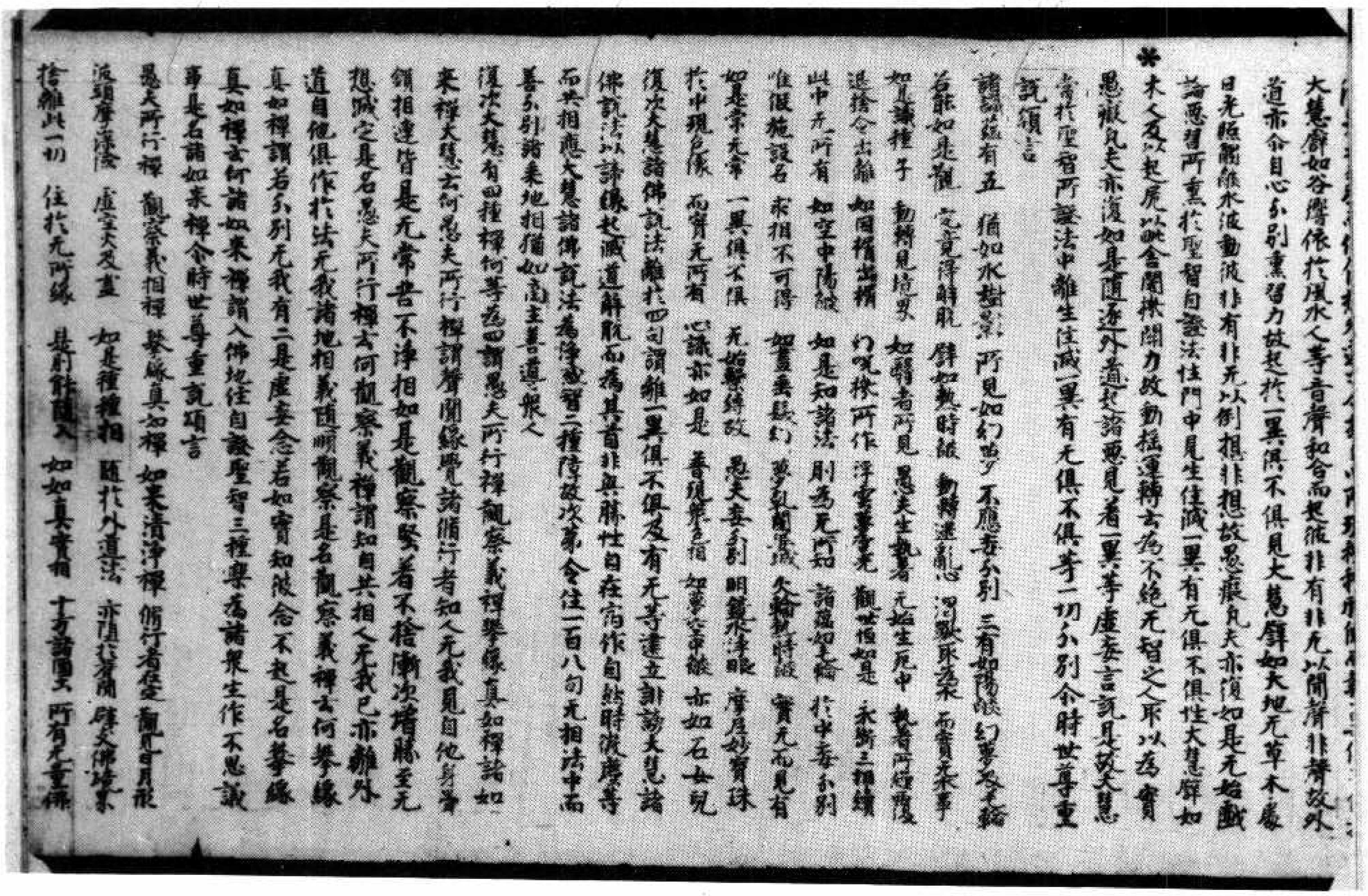

大慧譬如谷響依於風水人等音聲和合而起彼非有非无以聞聲非聲故外
道亦尒自心分別熏習力故起於一異俱不俱見大慧譬如大地无草木處
日光照觸焰水波動彼非有非无以倒想非想故愚癡凡夫亦復如是无始戲
論惡習所熏於聖智自證法性門中見生住滅一異有无俱不俱性大慧譬如
木人及以起屍以毗舍闍機關力故動搖運轉云為不絕无智之人取以為實
愚癡凡夫亦復如是隨逐外道起諸惡見著一異等虛妄言說是故大慧
當於聖智所證法中離生住滅一異有无俱不俱等一切分別尒時世尊重
說頌言

諸識蘊有五 猶如水樹影 所見如幻夢 不應妄分別 三有如陽焰 幻夢及毛輪
若能如是觀 究竟得解脫 譬如熱時焰 動轉迷亂心 渴獸取為水 而實无水事
如是識種子 動轉見境界 如翳者所見 愚夫生執著 无始生死中 執著所緣覆
退捨令出離 如因楔出楔 幻咒機所作 浮雲夢電光 觀世恒如是 永斷三相續
於中无所有 如空中陽焰 如是知諸法 則為无所知 諸蘊如毛輪 於中妄分別
唯假施設名 求相不可得 如畫垂髮幻 夢乾闥婆城 火輪熱時焰 實无而見有
如是常无常 一異俱不俱 无始繫縛故 愚夫妄分別 明鏡水淨眼 摩尼妙寶珠
於中現色像 而實无所有 心識亦如是 普現眾色相 如夢空中焰 亦如石女兒

復次大慧諸佛說法離於四句謂離一異俱不俱及有无等建立誹謗大慧諸
佛說法以諦緣起滅道解脫而為其首非與勝性自在宿作自然時微塵等
而共相應大慧諸佛說法為淨惑智二種障故次第令住一百八句无相法中而
善分別諸乘地相猶如商主善導眾人

復次大慧有四種禪何等為四謂愚夫所行禪觀察義禪攀緣真如禪諸如
來禪大慧云何愚夫所行禪謂聲聞緣覺諸脩行者知人无我見自他身骨
鎖相連皆是无常苦不淨相如是觀察堅著不捨漸次增勝至无
想滅定是名愚夫所行禪云何觀察義禪謂知自共相人无我已亦離外
道自他俱作於法无我諸地相義隨順觀察是名觀察義禪云何攀緣
真如禪謂若分別无我有二是虛妄念若如實知彼念不起是名攀緣
真如禪云何諸如來禪謂入佛地住自證聖智三種樂為諸眾生作不思議
事是名諸如來禪尒時世尊重說頌言

愚夫所行禪 觀察義相禪 攀緣真如禪 如來清淨禪 脩行者在定 觀見日月形
波頭摩深險 虛空火及畫 如是種種相 墮於外道法 亦墮於聲聞 辟支佛境界
捨離此一切 住於无所緣 是則能隨入 如如真實相 十方諸國土 所有无量佛

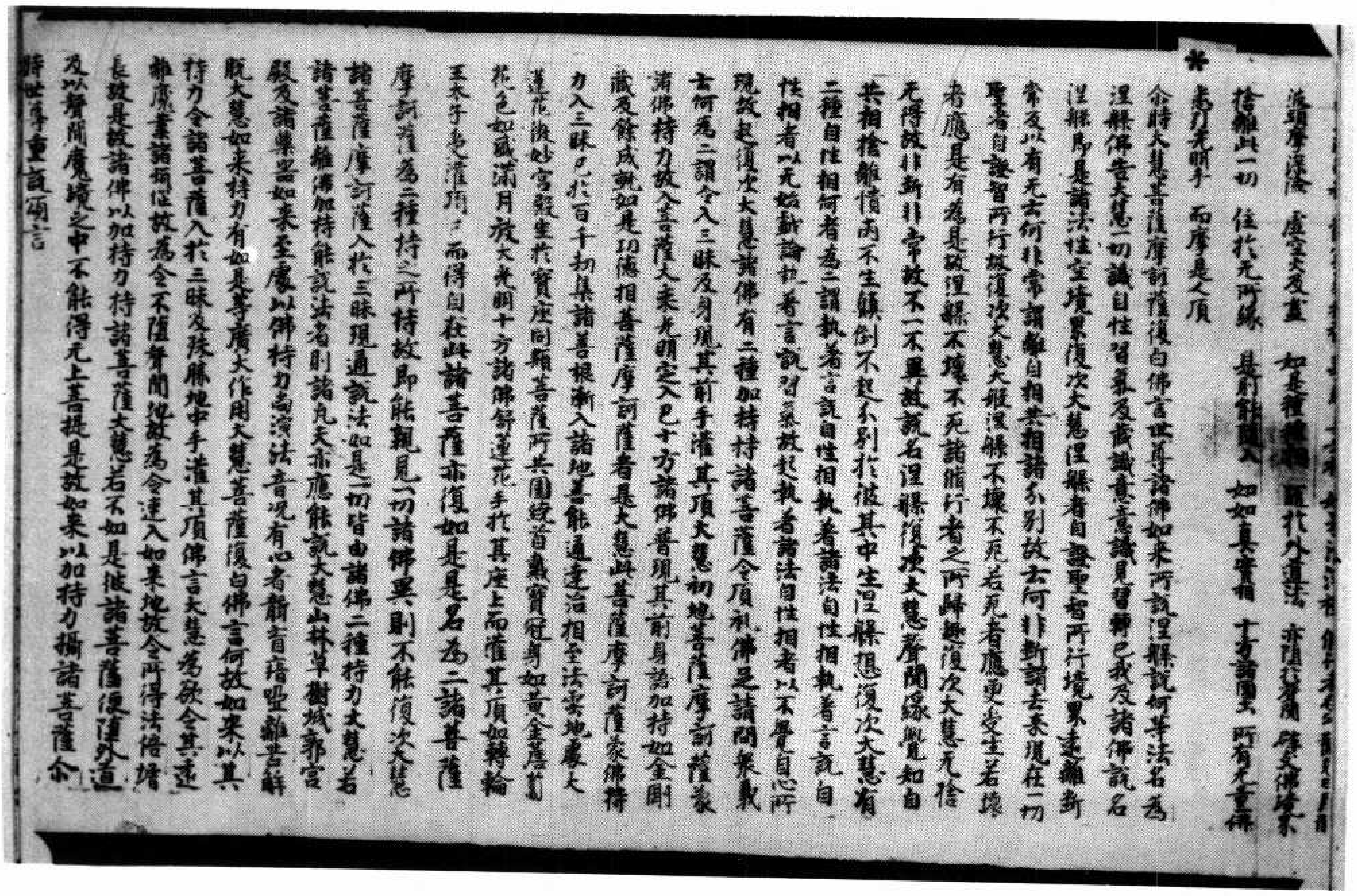

波頭摩深險 虛空火及畫 如是種種相 墮於外道法 亦墮於聲聞 辟支佛境界
捨離此一切 住於无所緣 是則能隨入 如如真實相 十方諸國土 所有无量佛
悉引光明手 而摩是人頂

尒時大慧菩薩摩訶薩復白佛言世尊諸佛如來所說涅槃說何等法名為
涅槃佛告大慧一切識自性習氣及藏識意意識見習轉已我及諸佛說名
涅槃即是諸法性空境界復次大慧涅槃者自證聖智所行境界遠離斷
常及以有无云何非常謂離自相共相諸分別故云何非斷謂去來現在一切
聖者自證智所行故復次大慧大般涅槃不壞不死若死者應更受生若壞
者應是有為是故涅槃不壞不死諸脩行者之所歸趣復次大慧无捨
无得故非斷非常故不一不異故說名涅槃復次大慧聲聞緣覺知自
共相捨離憒閙不生顛倒不起分別於彼其中生涅槃想復次大慧有
二種自性相何者為二謂執著言說自性相執著諸法自性相執著言說自
性相者以无始戲論執著言說習氣故起執著諸法自性相者以不覺自心所
現故起復次大慧諸佛有二種加持持諸菩薩令頂禮佛足請問眾義
云何為二謂令入三昧及身現其前手灌其頂大慧初地菩薩摩訶薩蒙
諸佛持力故入菩薩大乘光明定入已十方諸佛普現其前身語加持如金剛
藏及餘成就如是功德相菩薩摩訶薩者是大慧此菩薩摩訶薩蒙佛持
力入三昧已於百千劫集諸善根漸入諸地善能通達治相至法雲地處大
蓮花微妙宮殿坐於寶座同類菩薩所共圍繞首戴寶冠身如黃金瞻蔔
花色如盛滿月放大光明十方諸佛舒蓮花手於其座上而灌其頂如轉輪
王太子受灌頂已而得自在此諸菩薩亦復如是是名為二諸菩薩
摩訶薩為二種持之所持故即能親見一切諸佛異則不能復次大慧
諸菩薩摩訶薩入於三昧現通說法如是一切皆由諸佛二種持力大慧若
諸菩薩離佛加持能說法者則諸凡夫亦應能說大慧山林草樹城郭宮
殿及諸樂器如來至處以佛持力尚演法音況有心者聾盲瘖瘂離苦解
脫大慧如來持力有如是等廣大作用大慧菩薩復白佛言何故如來以其
持力令諸菩薩入於三昧及殊勝地中手灌其頂佛言大慧為欲令其遠
離魔業諸煩惱故為令不墮聲聞地故為令速入如來地故令所得法倍增
長故是故諸佛以加持力持諸菩薩大慧若不如是彼諸菩薩便墮外道
及以聲聞魔境之中不能得无上菩提是故如來以加持力攝諸菩薩尒
時世尊重說頌言

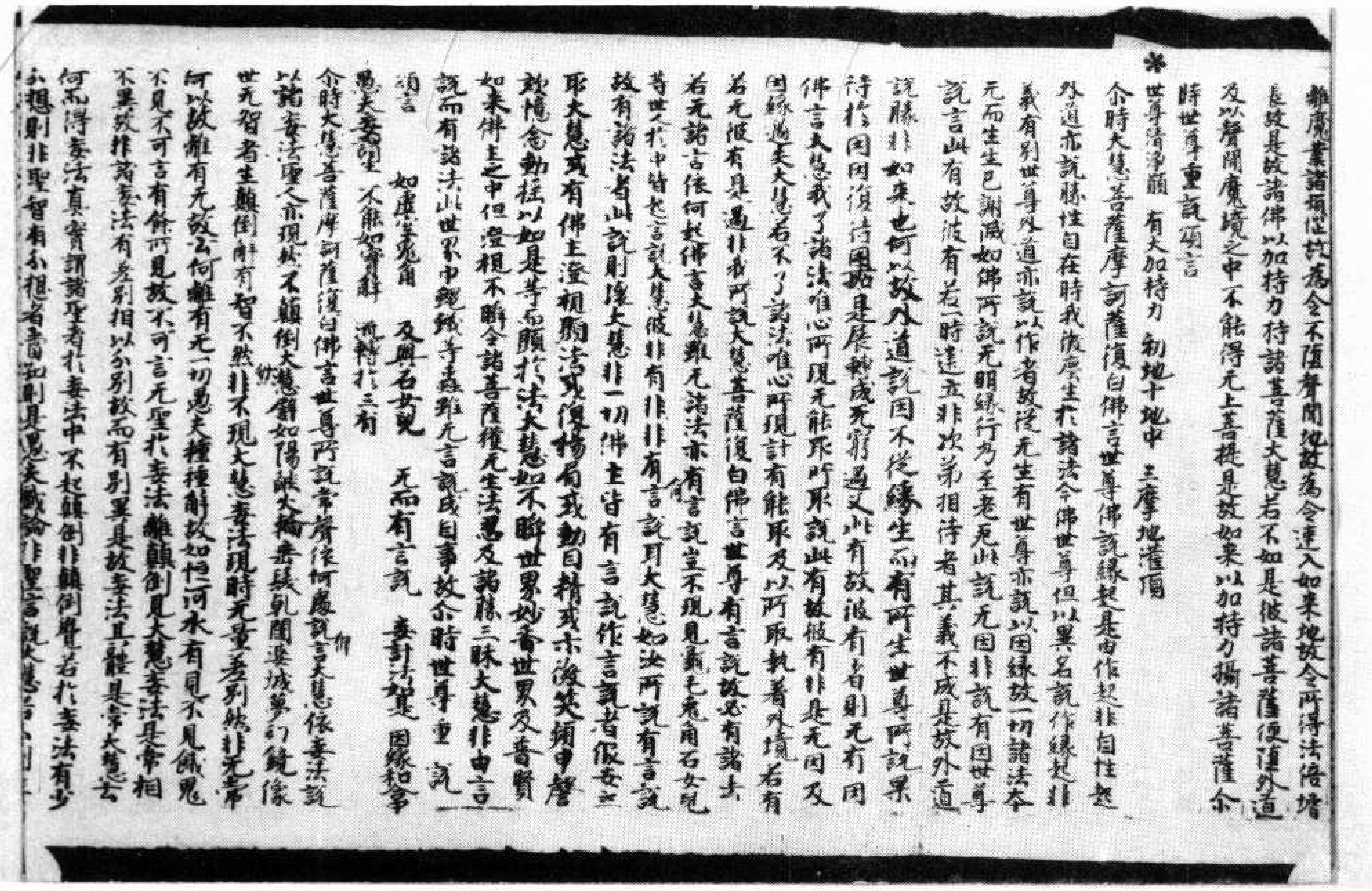

離魔業諸煩惱故為令不墮聲聞地故為令速入如來地故令所得法倍增
長故是故諸佛以加持力持諸菩薩大慧若不如是彼諸菩薩便墮外道
及以聲聞魔境之中不能得无上菩提是故如來以加持力攝諸菩薩尒
時世尊重說頌言
世尊清淨願　有大加持力　初地十地中　三摩地灌頂
尒時大慧菩薩摩訶薩復白佛言世尊佛說緣起是由作起非自性起
外道亦說勝性自在時我微塵生於諸法今佛世尊但以異名說作緣起非
義有別世尊外道亦說以作者故從无生有世尊亦說以因緣故一切諸法本
无而生生已歸滅如佛所說无明緣行乃至老死此說无因非說有因世尊
說言此有故彼有若一時建立非次第相待者其義不成是故外道
說勝非如來也何以故外道說因不從緣生而有所生世尊所說果
待於因因復待因如是展轉成无窮過又此有故彼有者則无有因
佛言大慧我了諸法唯心所現无能取所取說此有故彼有非是无因及
因緣過失大慧若不了諸法唯心所現計有能取及以所取執著外境若有
若无彼有是過非我所說大慧菩薩復白佛言世尊有言說故必有諸法
若无諸法言依何起佛言大慧雖无諸法亦有言說豈不現見龜毛兔角石女兒
等世人於中皆起言說大慧彼非有非非有言說耳大慧如汝所說有言說
故有諸法者此說則壞大慧非一切佛土皆有言說作言說者假安立
耳大慧或有佛土瞪視顯法或復揚眉或動目睛或示微笑嚬申謦
欬憶念動搖以如是等而顯於法大慧如不瞬世界妙香世界及普賢
如來佛土之中但瞪視不瞬令諸菩薩獲无生法忍及諸勝三昧大慧非由言
說而有諸法此世界中蠅蟻等蟲雖无言說成自事故尒時世尊重說
頌言
如虛空兔角　及與石女兒　无而有言說　妄計法如是　因緣和合中
愚夫妄謂生　不能如實解　流轉於三有
尒時大慧菩薩摩訶薩復白佛言世尊所說常聲依何處說佛言大慧依妄法說
以諸妄法聖人亦現然不顛倒大慧譬如陽焰火輪垂髮乾闥婆城夢幻鏡像
世无智者生顛倒解有智不然非不現大慧妄法現時无量差別然非无常
何以故離有无故云何離有无一切愚夫種種解故如恒河水有見不見餓鬼
不見不可言有餘所見故不可言无聖於妄法離顛倒見大慧妄法是常相
不異故非諸妄法有差別相以分別故而有別異是故妄法其體是常大慧云
何而得妄法真實謂諸聖者於妄法中不起顛倒非顛倒覺若於妄法有少
分想則非聖智有分想者當知則是愚夫戲論非聖言說大慧若

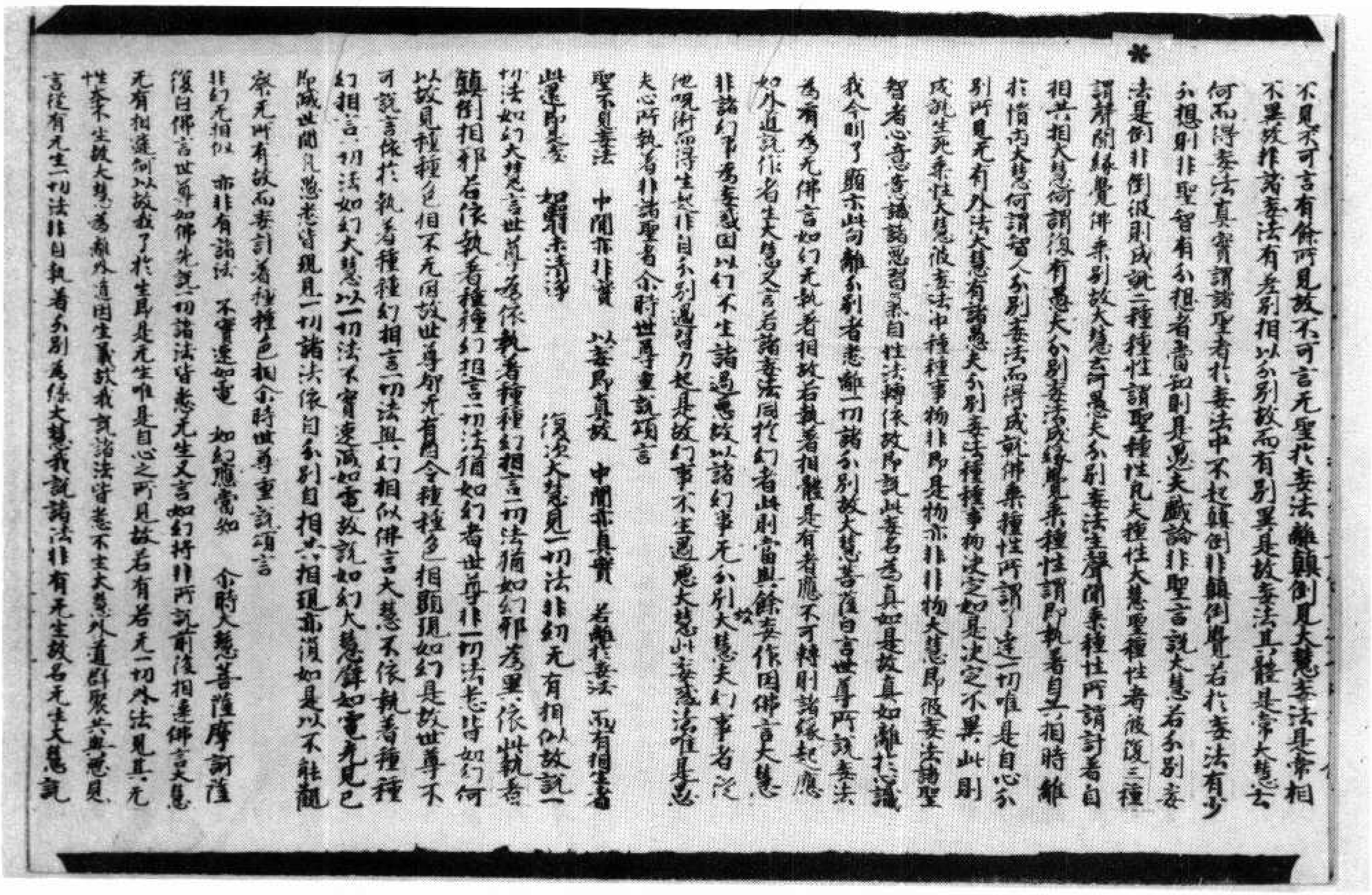

不見不可言有餘所見故不可言无聖於妄法離顛倒見大慧妄法是常相
不異故非諸妄法有差別相以分別故而有別異是故妄法其體是常大慧云
何而得妄法真實謂諸聖者於妄法中不起顛倒非顛倒覺若於妄法有少
分想則非聖智有分想者當知則是愚夫戲論非聖言說大慧若分別妄
法是倒非倒彼則成就二種種性謂聖種性凡夫種性大慧聖種性者彼復三種
謂聲聞緣覺佛乘別故大慧云何愚夫分別妄法生聲聞乘種性所謂計著自
相共相大慧何謂復有愚夫分別妄法成緣覺乘種性謂即執著自共相時離
於憒鬧大慧何謂智人分別妄法而得成就佛乘種性所謂了達一切唯是自心分
別所見无有外法大慧有諸愚夫分別妄法種種事物決定如是決定不異此則
成就生死乘性大慧彼妄法中種種事物非即是物亦非非物大慧即彼妄法諸聖
智者心意意識諸惡習氣自性法轉依故即說此妄名為真如是故真如離於識
我今明了顯示此句離分別者悉離一切諸分別故大慧白言世尊所說妄法
為有為无佛言如幻无執著相故若執著相體是有者應不可轉則諸緣起應
如外道說作者生大慧又言若諸妄法同於幻者此則當與餘妄作因佛言大慧
非諸幻事為妄惑因以幻不生諸過惡故以諸幻事无分別大慧夫幻事者從
他明呪而得生起非自分別過習力起是故幻事不生過惡大慧此妄惑法唯是愚
夫心所執著非諸聖者尒時世尊重說頌言
聖不見妄法　中間亦非實　以妄即真故　中間亦真實　若離於妄法　而有相生者
此還即是妄　如翳未清淨　　復次大慧見一切法非幻无有相似故說一
切法如幻大慧言世尊為依執著種種幻相言一切法猶如幻耶為異依此執著
顛倒相耶若依執著種種幻相言一切法猶如幻者世尊非一切法悉皆如幻何
以故見種種色相不无因故世尊都无有因令種種色相顯現如幻是故世尊不
可說言依於執著種種幻相言一切法與幻相似佛言大慧不依執著種種
幻相言一切法如幻大慧以一切法不實速滅如電故說如幻大慧譬如電光見已
即滅世間凡愚悉皆現見一切諸法依自分別自共相現亦復如是以不能觀
察无所有故而妄計著種種色相尒時世尊重說頌言
非幻无相似　亦非有諸法　不實速如電　如幻應當知　　尒時大慧菩薩摩訶薩
復白佛言世尊如佛先說一切諸法皆悉无生又言如幻將非所說前後相違佛言大慧
无有相違何以故我了於生即是无生唯是自心之所見故若有若无一切外法見其无
性本不生故大慧為離外道因生義故我說諸法皆悉不生大慧外道群聚共興惡見
言從有无生一切法非自執著分別為緣大慧我說諸法非有无生故名无生大慧說

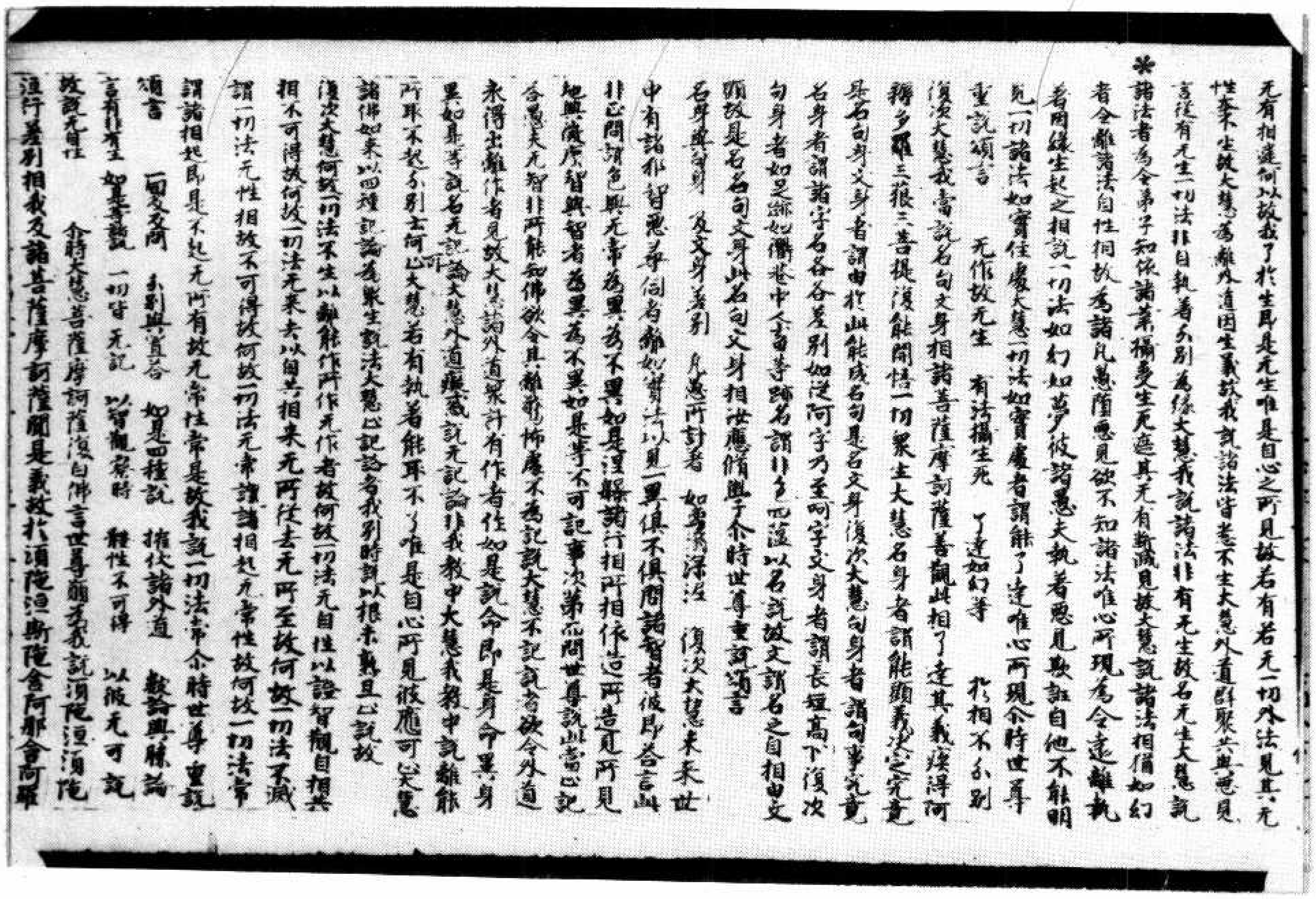

无有相違何以故我了於生即是无生唯是自心之所見故若有若无一切外法見其无
性本不生故大慧為離外道因生義故我說諸法皆悉不生大慧外道群聚共興惡見
言從有无生一切法非自執著分別為緣大慧我說諸法非有无生故名无生大慧說
※諸法者為令弟子知依諸業攝受生死遮其无有斷滅見故大慧說諸法相猶如幻
者令離諸法自性相故為諸凡愚墮惡見欲不知諸法唯心所現為令遠離執
著因緣生起之相說一切法如幻如夢彼諸愚夫執著惡見欺誑自他不能明
見一切諸法如實住處大慧見一切法如實處者謂能了達唯心所現尒時世尊
重說頌言　无作故无生　有法攝生死　了達如幻等　於相不分別
復次大慧我當說名句文身相諸菩薩摩訶薩善觀此相了達其義疾得阿
耨多羅三藐三菩提復能開悟一切衆生大慧名身者謂能顯義決定究竟
是名句身文身者謂由於此能成名句是名文身復次大慧句身者謂句事究竟
名身者謂諸字名各各差別如從阿字乃至呵字文身者謂長短高下復次
句身者如足跡如衢巷中人畜等跡名謂非色四蘊以名說故文謂名之自相由文
顯故是名名句文身此名句文身相汝應修學尒時世尊重說頌言
名身與句身　及文身差別　凡愚所計著　如象溺深泥　復次大慧未來世
中有諸邪智惡思覺人離如實法以見一異俱不俱問諸智者彼即答言此
非正問謂色與无常為異為不異如是涅槃諸行相所相依住所造能所見
地與微塵智與智者為異為不異如是等不可記事次第而問世尊說此當止記
答愚夫无智非所能知佛欲令其離驚怖處不為記說大慧不記說者欲令外道
永得出離作者見故大慧諸外道衆計有作者作如是說命即是身命異身
異如是等說名无記論大慧外道癡惑說无記論非我教中大慧我教中說離能
所取不起分別云何可止大慧若有執著能取所取不了唯是自心所見彼應可止大慧
諸佛如來以四種記論為衆生說法大慧止記論者我別時說以根未熟且止說故
復次大慧何故一切法不生以離能作所作无作者故何故一切法无自性以證智觀自相共
相不可得故何故一切法无來去以自共相來无所從去无所至故何故一切法不滅
謂一切法无性相故不可得故何故一切法无常謂諸相起无常性故何故一切法常
謂諸相起即是不起无所有故无常性常是故我說一切法常尒時世尊重說
頌言　一向及反問　分別與置答　如是四種說　摧伏諸外道　數論與勝論
言有非有生　如是等諸說　一切皆无記　以智觀察時　體性不可得　以彼无可說
故說无自性　尒時大慧菩薩摩訶薩復白佛言世尊願為我說須陀洹須陀
洹行差別相我及諸菩薩摩訶薩聞是義故於須陀洹斯陀含阿那含阿羅

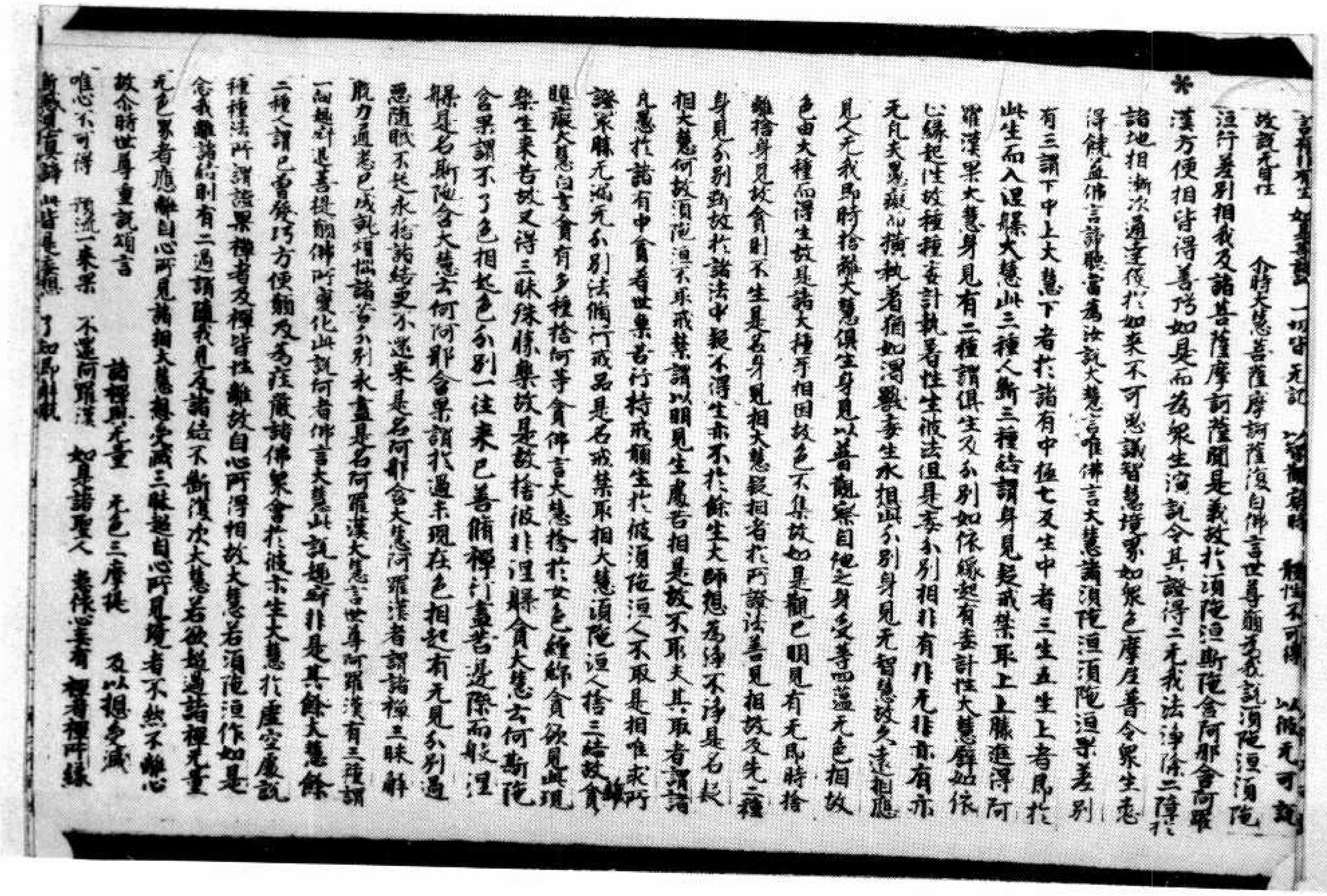

言有非有生　如是等諸說　一切皆无記　以智觀察時　體性不可得　以彼无可說
故說无自性　尒時大慧菩薩摩訶薩復白佛言世尊願為我說須陀洹須陀
洹行差別相我及諸菩薩摩訶薩聞是義故於須陀洹斯陀含阿那含阿羅
※漢方便相皆得善巧如是而為衆生演說令其證得二无我法淨除二障於
諸地相漸次通達獲於如來不可思議智慧境界如衆色摩尼善令衆生悉
得饒益佛言諦聽當為汝說大慧言唯佛言大慧諸須陀洹須陀洹果差別
有三謂下中上大慧下者於諸有中極七反生中者三生五生上者即於
此生而入涅槃大慧此三種人斷三種結謂身見疑戒禁取上上勝進得阿
羅漢果大慧身見有二種謂俱生及分別如依緣起有妄計性大慧譬如依
止緣起性故種種妄計執著性生彼法但是妄分別相非有非无非亦有亦
无凡夫愚癡而横執著猶如渴獸妄生水想此分別身見无智慧故久遠相應
見人无我即時捨離大慧俱生身見以普觀察自他之身受等四蘊无色相故
色由大種而得生故是諸大種互相因故色不集故如是觀已明見有无即時捨
離捨身見故貪則不生是名身見相大慧疑相者於所證法善見相故及先二種
身見分別斷故於諸法中疑不得生亦不於餘生大師想為淨不淨是名疑
相大慧何故須陀洹不取戒禁謂以明見生處苦相是故不取夫其取者謂諸
凡愚於諸有中貪著世樂苦行持戒願生於彼須陀洹人不取是相唯求所
證最勝无漏无分別法脩行戒品是名戒禁取相大慧須陀洹人捨三結故貪
瞋癡大慧白言貪有多種捨何等貪佛言大慧捨於女色纏綿貪欲見此現
樂生來苦故又得三昧殊勝樂故是故捨彼非涅槃貪大慧云何斯陀
含果謂不了色相起色分別一往來已善脩禪行盡苦邊際而般涅
槃是名斯陀含大慧云何阿那含果謂於過未現在色相起有无見分別過
惡隨眠不起永捨諸結更不還來是名阿那含大慧阿羅漢者謂諸禪三昧解
脫力通悉已成就煩惱諸苦分別永盡是名阿羅漢大慧言世尊阿羅漢有三種謂
一向趣寂退菩提願佛所變化此說何者佛言大慧此說趣寂非是其餘大慧餘
二種人謂已曾發巧方便願及為莊嚴諸佛衆會於彼示生大慧於虛空處說
種種法所謂諸果禪者及禪皆性離故自心所得相故大慧若須陀洹作如是
念我離諸結則有二過謂墮我見及諸結不斷復次大慧若欲超過諸禪无量
无色界者應離自心所見諸相大慧想受滅三昧超自心所見境者不然不離心
故尒時世尊重說頌言　諸禪與无量　无色三摩提　及以想受滅
唯心不可得　預流一來果　不還阿羅漢　如是諸聖人　悉依心妄有　禪者禪所緣
斷惑見真諦　此皆是妄心　了知即解脫

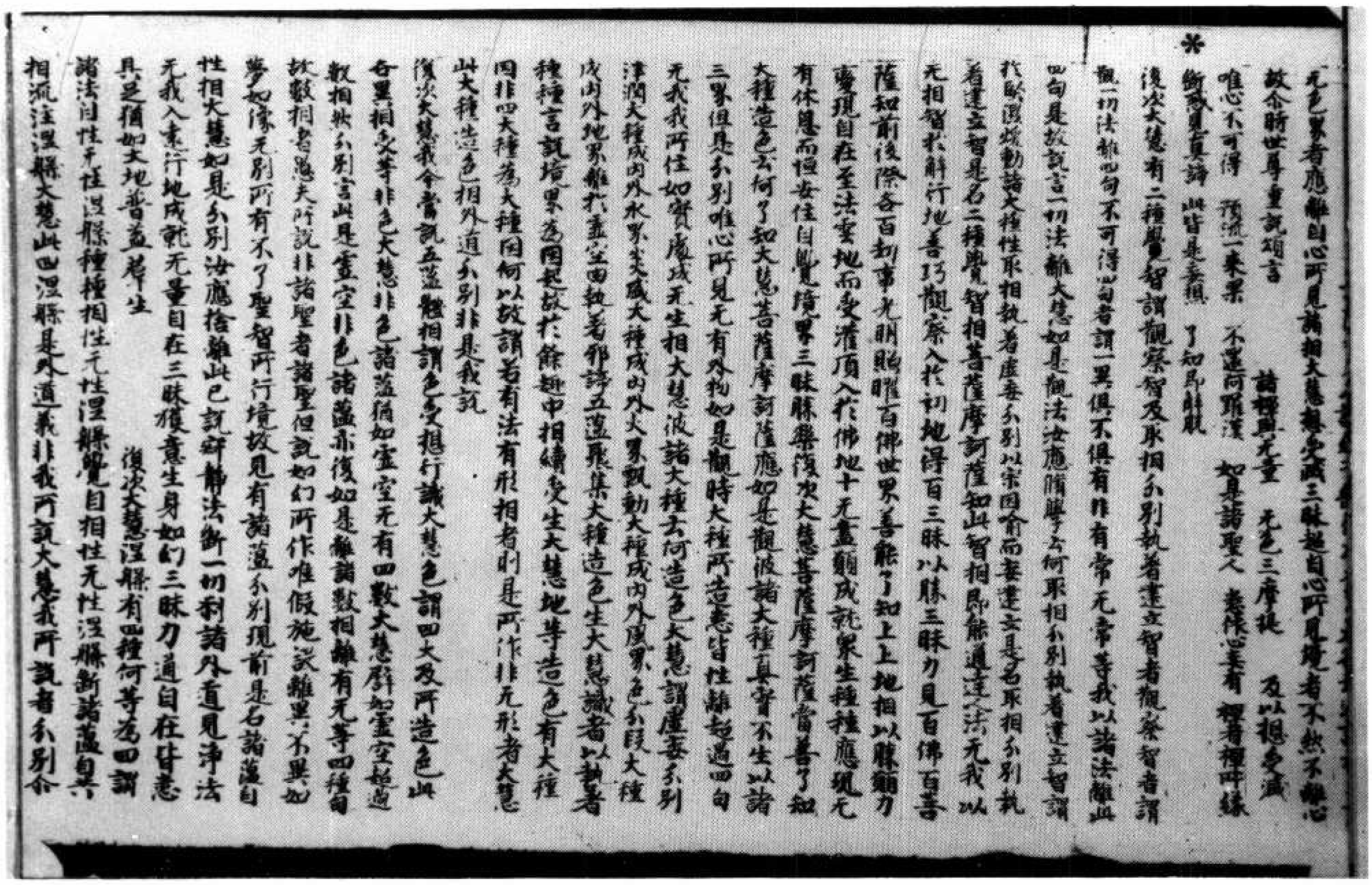

无色界者應離自心所見諸相大慧想受滅三昧超自心所見境者不然不離心
故尒時世尊重說頌言　　諸禪與无量　无色三摩提　及以想受滅
唯心不可得　預流一來果　不還阿羅漢　如是諸聖人　悉依心量有　禪者禪所緣
斷惑見真諦　此皆是妄想　了知即解脫

復次大慧有二種覺智謂觀察智及取相分別執著建立智觀察智者謂
觀一切法離四句不可得四句者謂一異俱不俱有非有常无常等我以諸法離此
四句是故說言一切法離大慧如是觀法汝應隨學云何取相分別執著建立智謂
於堅濕煖動諸大種性取相執著虛妄分別以宗因喻而妄建立是名取相分別執
著建立智是名二種覺智相菩薩摩訶薩知此智相即能通達人法无我以
无相智於解行地善巧觀察入於初地得百三昧以勝三昧力見百佛百菩
薩知前後際各百劫事光明照曜百佛世界善能了知上上地相以勝願力
變現自在至法雲地而受灌頂入於佛地十无盡願成就眾生種種應現无
有休息而恒安住自覺境界三昧勝樂復次大慧菩薩摩訶薩當善了知
大種造色云何了知大慧菩薩摩訶薩應如是觀彼諸大種真實不生以諸
三界但是分別唯心所見无有外物如是觀時大種所造悉皆性離超過四句
无我我所住如實處成无生相大慧彼諸大種云何造色大慧謂虛妄分別
津潤大種成內外水界炎盛大種成內外火界飄動大種成內外風界色分段大種
成內外地界離於虛空由執著邪諦五蘊聚集大種造色生大慧識者以執著
種種言說境界為因起故於餘趣中相續受生大慧地等造色有大種
因非四大種為大種因何以故謂若有法有形相者則是所作非无形者大慧
此大種造色相外道分別非是我說

復次大慧我今當說五蘊體相謂色受想行識大慧色謂四大及所造色此
各異相受等非色大慧非色諸蘊猶如虛空无有四數大慧譬如虛空超過
數相然分別言此是虛空非色諸蘊亦復如是離諸數相離有无等四種句
故數相者愚夫所說非諸聖者諸聖但說如幻所作唯假施設離異不異如
夢如像无別所有不了聖智所行境故見有諸蘊分別現前是名諸蘊自
性相大慧如是分別汝應捨離捨離此已說寂靜法斷一切剎諸外道見淨法
无我入遠行地成就无量自在三昧獲意生身如幻三昧力通自在皆悉
具足猶如大地普益群生　　復次大慧涅槃有四種何等為四謂
諸法自性无性涅槃種種相性无性涅槃覺自相性无性涅槃斷諸蘊自共
相流注涅槃大慧此四涅槃是外道義非我所說大慧我所說者分別尒

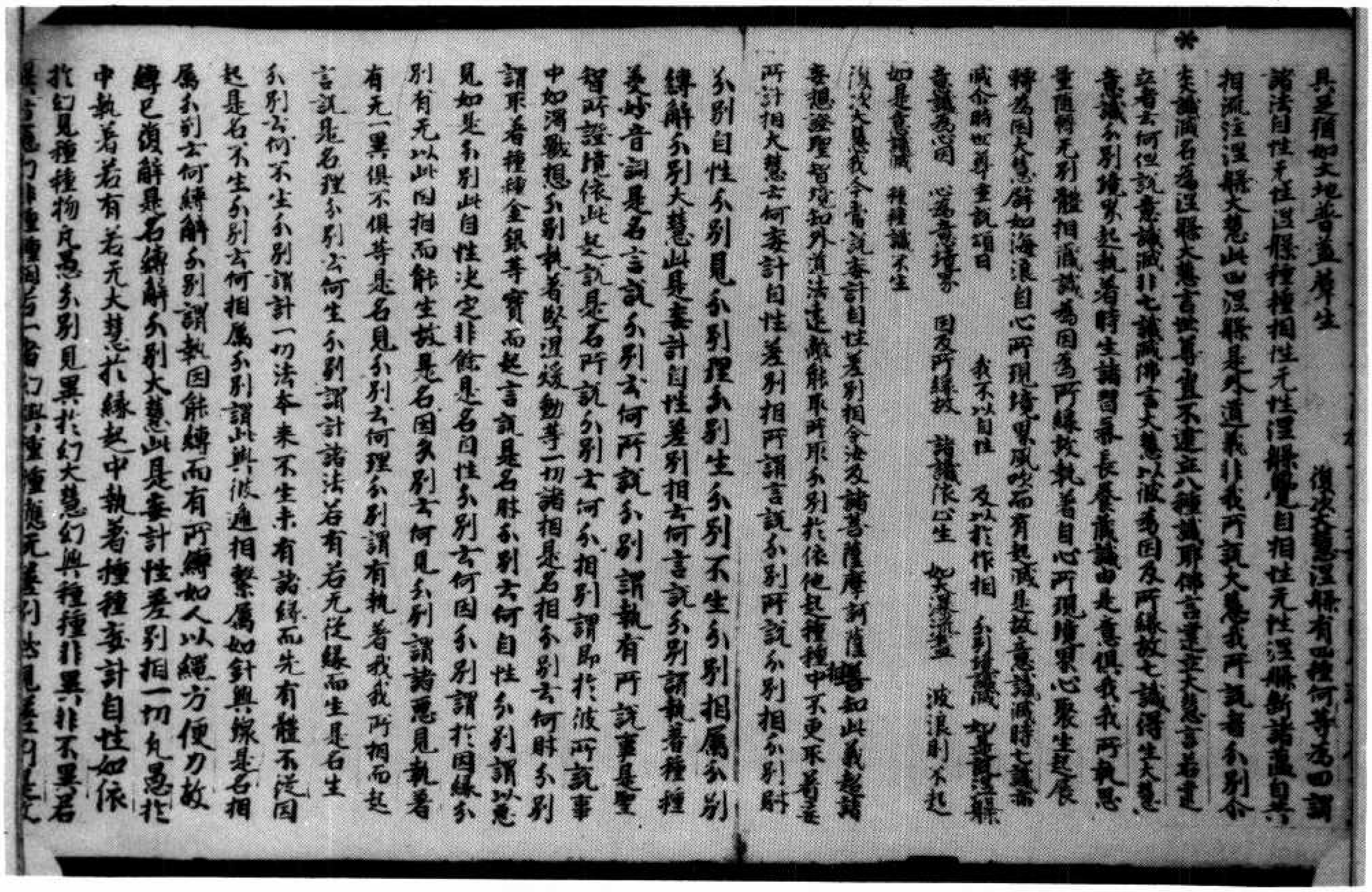

具足猶如大地普益群生　　復次大慧涅槃有四種何等為四謂
諸法自性无性涅槃種種相性无性涅槃覺自相性无性涅槃斷諸蘊自共
相流注涅槃大慧此四涅槃是外道義非我所說大慧我所說者分別尒
炎識滅名為涅槃大慧言世尊豈不建立八種識耶佛言建立大慧言若建
立者云何但說意識滅非七識滅佛言大慧以彼為因及所緣故七識得生大慧
意識分別境界起執著時生諸習氣長養藏識由是意俱我我所執思
量隨轉无別體相藏識為因為所緣故執著自心所現境界心聚生起展
轉為因大慧譬如海浪自心所現境界風吹而有起滅是故意識滅時七識亦滅
尒時世尊重說頌曰　　我不以自性　及以於作相　分別境識滅　如是說涅槃
意識為心因　心為意境界　因及所緣故　諸識依止生　如大瀑流盡　波浪則不起
如是意識滅　種種識不生

復次大慧我今當說妄計自性差別相令汝及諸菩薩摩訶薩善知此義超諸
妄想證聖智境知外道法遠離能取所取分別於依他起種種中不更取著妄
所計相大慧云何妄計自性差別相所謂言說分別所說分別相分別財
分別自性分別因分別見分別理分別生分別不生分別相屬分別
縛解分別大慧此是妄計自性差別相云何言說分別謂執著種種
美妙音詞是名言說分別云何所說分別謂執有所說事是聖
智所證境依此起說是名所說分別云何相分別謂即於彼所說事
中如渴獸想分別執著堅濕煖動等一切諸相是名相分別云何財分別
謂取著種種金銀等寶而起言說是名財分別云何自性分別謂以惡
見如是分別此自性決定非餘是名自性分別云何因分別謂於因緣分
別有无以此因相而能生故是名因分別云何見分別謂諸惡見執著
有无一異俱不俱等是名見分別云何理分別謂有執著我我所相而起
言說是名理分別云何生分別謂計諸法若有若无從緣而生是名生
分別云何不生分別謂計一切法本來不生未有諸緣而先有體不從因
起是名不生分別云何相屬分別謂此與彼遞相繫屬如針與線是名相
屬分別云何縛解分別謂執因能縛而有所縛如人以繩方便力故
縛已復解是名縛解分別大慧此是妄計性差別相一切凡愚於
中執著若有若无大慧於緣起中執著種種妄計自性如依
於幻見種種物凡愚分別見異於幻大慧幻與種種非異非不異若
異者應幻非種種因若一者幻與種種應无差別然見差別是故

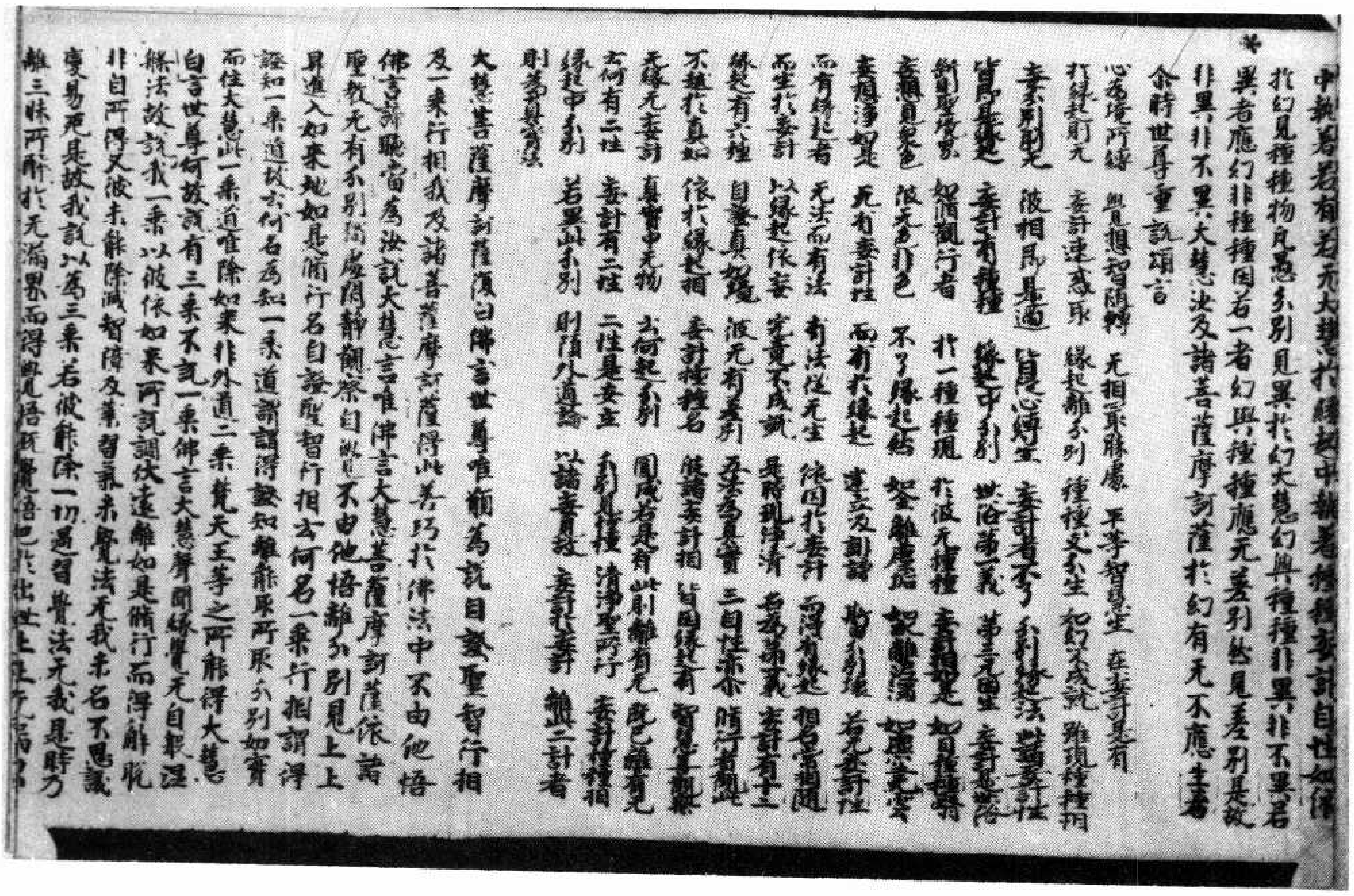

中執著若有若无大慧於緣起中執著種種妄計自性如依於幻見種種物凡愚分別見異於幻大慧幻與種種非異非不異若異者應幻非種種因若一者幻與種種應无差別然見差別是故非異非不異大慧汝及諸菩薩摩訶薩於幻有无不應生著

尒時世尊重說頌言

心為境所縛　覺想智隨轉　无相最勝處　平等智慧生　在妄計是有
於緣起則无　妄計迷惑取　緣起離分別　種種支分生　如幻不成就　雖現種種相
妄分別則无　彼相即是過　皆從心縛生　妄計者不了　分別緣起法　此諸妄計性
皆即是緣起　妄計有種種　緣起中分別　世俗第一義　第三无因生　妄計是世俗
斷則聖境界　如修觀行者　於一種種現　於彼无種種　妄計相如是　如目種種翳
妄想見眾色　彼无色非色　不了緣起然　如金離塵垢　如水離泥濁　如虛空无雲
妄想淨如是　无有妄計性　而有於緣起　建立及誹謗　斯由分別壞　妄計若无有
而有緣起者　无法而有法　有法從无生　依因於妄計　而得有緣起　相名常相隨
而生於妄計　以緣起依妄　究竟不成就　是時現清淨　名為第一義　妄計有十二
緣起有六種　自證真如境　彼无有差別　五法為真實　三自性亦爾　修行者觀此
不越於真如　依於緣起相　妄計種種名　彼諸妄計相　皆因緣起有　智慧善觀察
无緣无妄計　真實中无物　云何起分別　圓成若是有　此則離有无　既已離有无
云何有二性　妄計有二性　二性是安立　分別見種種　清淨聖所行　妄計種種相
緣起中分別　若異此分別　則墮外道論　以諸妄見故　妄計於妄計　離此二計者
則為真實法

大慧菩薩摩訶薩復白佛言世尊唯願為說自證聖智行相及一乘行相我及諸菩薩摩訶薩得此善巧於佛法中不由他悟佛言諦聽當為汝說大慧言唯佛言大慧菩薩摩訶薩依諸聖教无有分別獨處閑靜觀察自覺不由他悟離分別見上上昇進入如來地如是修行名自證聖智行相云何名一乘行相謂得證知一乘道故云何名為知一乘道謂證知離能取所取分別如實而住大慧此一乘道唯除如來非外道二乘梵天王等之所能得大慧白言世尊何故說有三乘不說一乘佛言大慧聲聞緣覺无自般涅槃法故說我一乘以彼但依如來所說調伏遠離如是修行而得解脫非自所得又彼未能除滅智障及業習氣未覺法无我未名不思議變易死是故我說以為三乘若彼能除一切過習覺法无我是時乃離三昧所醉於无漏界而得覺悟既覺悟已於出世上上无漏界中

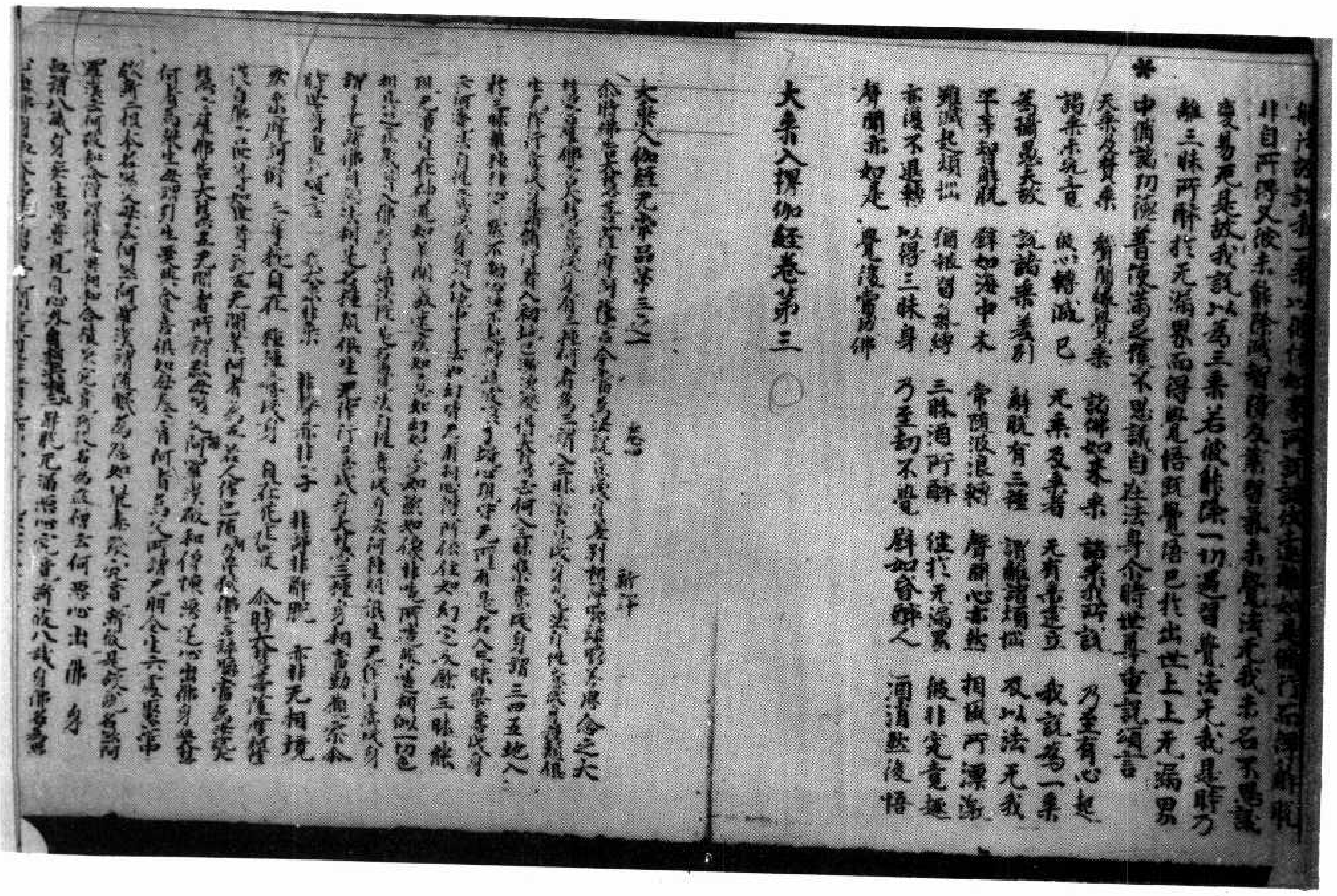

槃法故說我一乘以彼但依如來所說調伏遠離如是修行而得解脫非自所得又彼未能除滅智障及業習氣未覺法无我未名不思議變易死是故我說以為三乘若彼能除一切過習覺法无我是時乃離三昧所醉於无漏界而得覺悟既覺悟已於出世上上无漏界中脩諸功德普使滿足獲不思議自在法身尒時世尊重說頌言

天乘及梵乘　聲聞緣覺乘　諸佛如來乘　諸乘我所說　乃至有心起
諸乘未究竟　彼心轉滅已　无乘及乘者　无有乘建立　我說為一乘
為攝愚夫故　說諸乘差別　解脫有三種　謂離諸煩惱　及以法无我
平等智解脫　譬如海中木　常隨波浪轉　聲聞心亦然　相風所漂激
雖滅起煩惱　猶被習氣縛　三昧酒所醉　住於无漏界　彼非究竟趣
亦復不退轉　以得三昧身　乃至劫不覺　譬如昏醉人　酒消然後悟
聲聞亦如是　覺後當成佛

大乘入楞伽經卷第三

大乘入楞伽經无常品第三之一

卷三

新譯

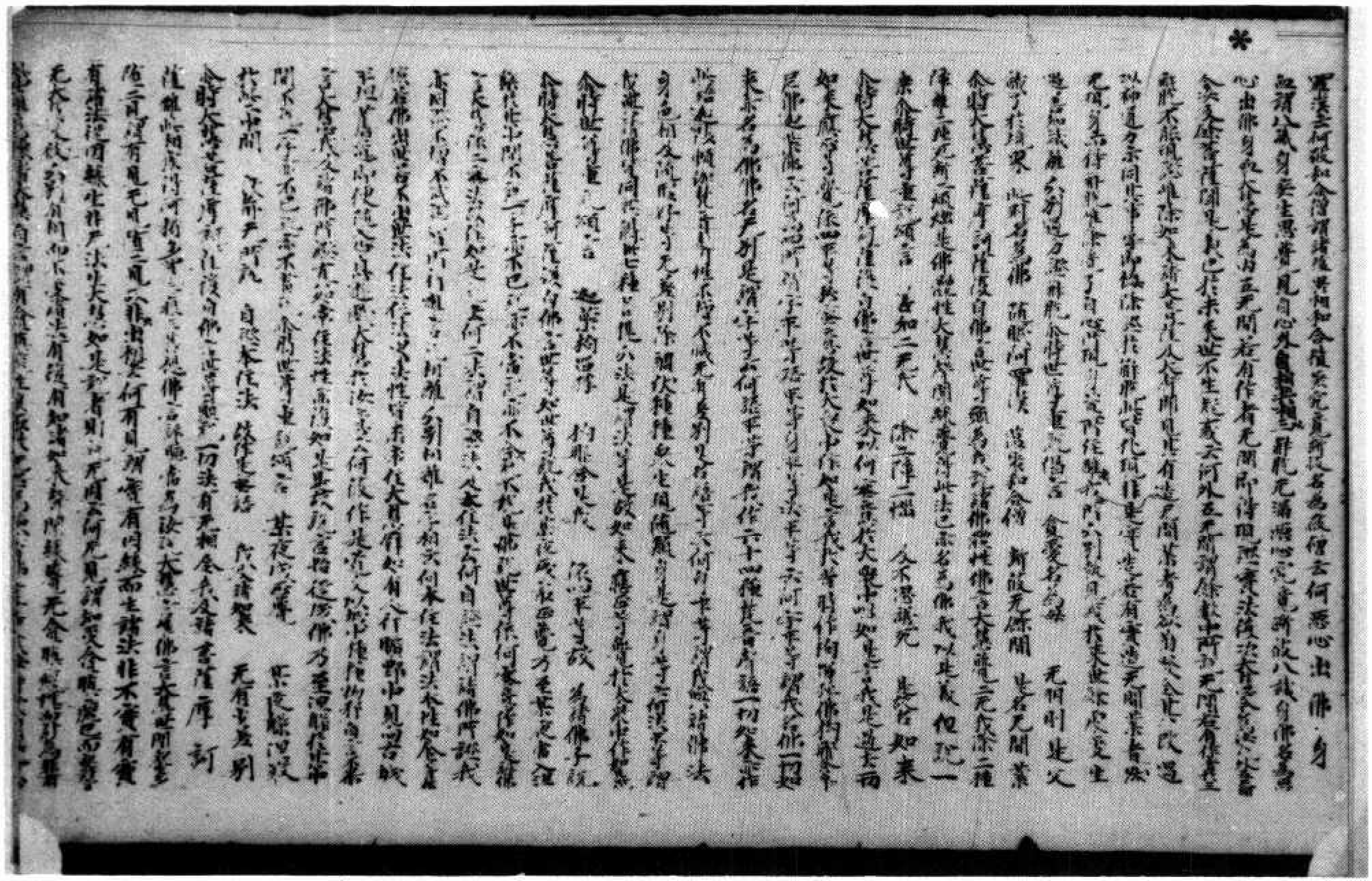

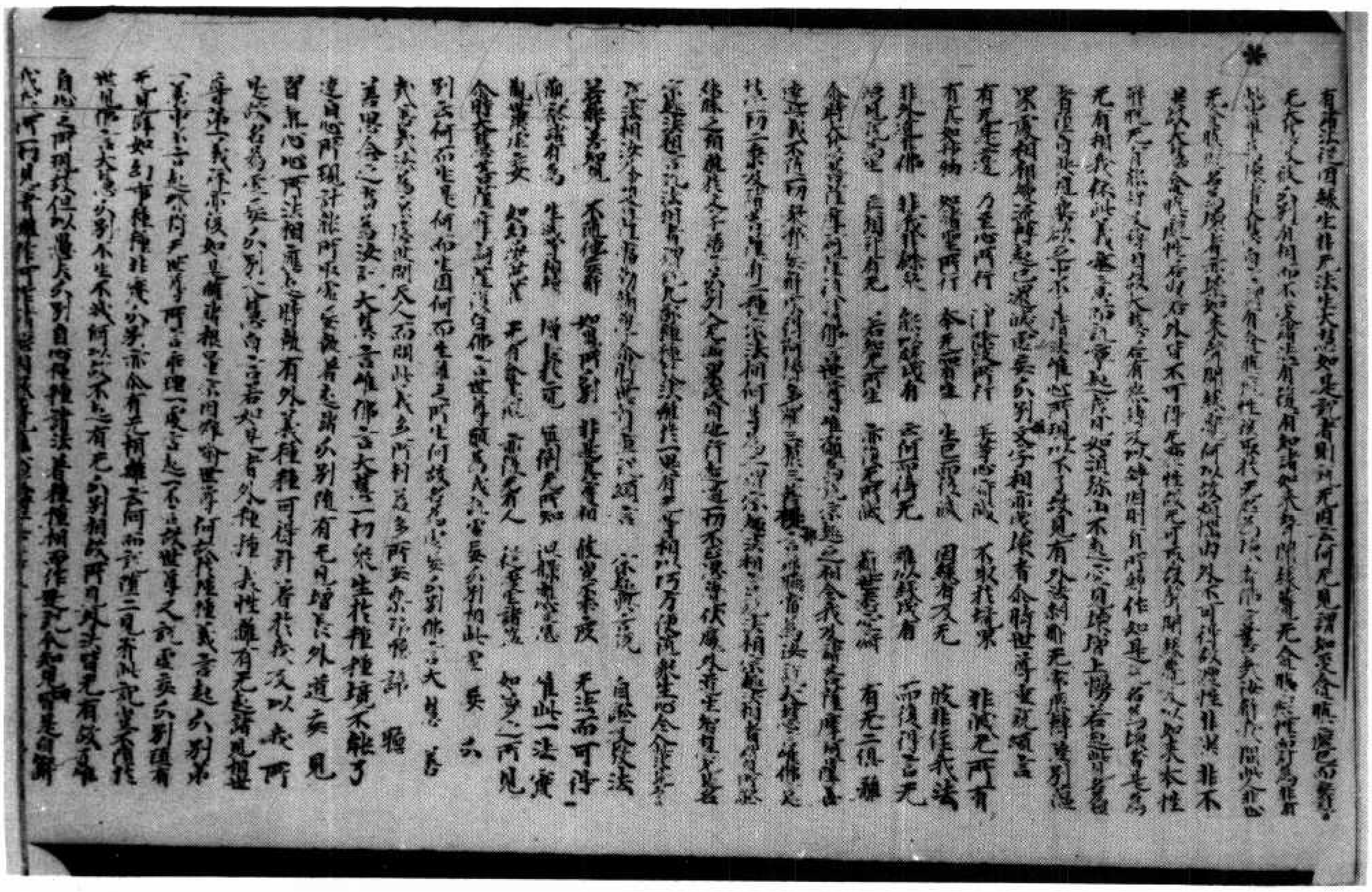

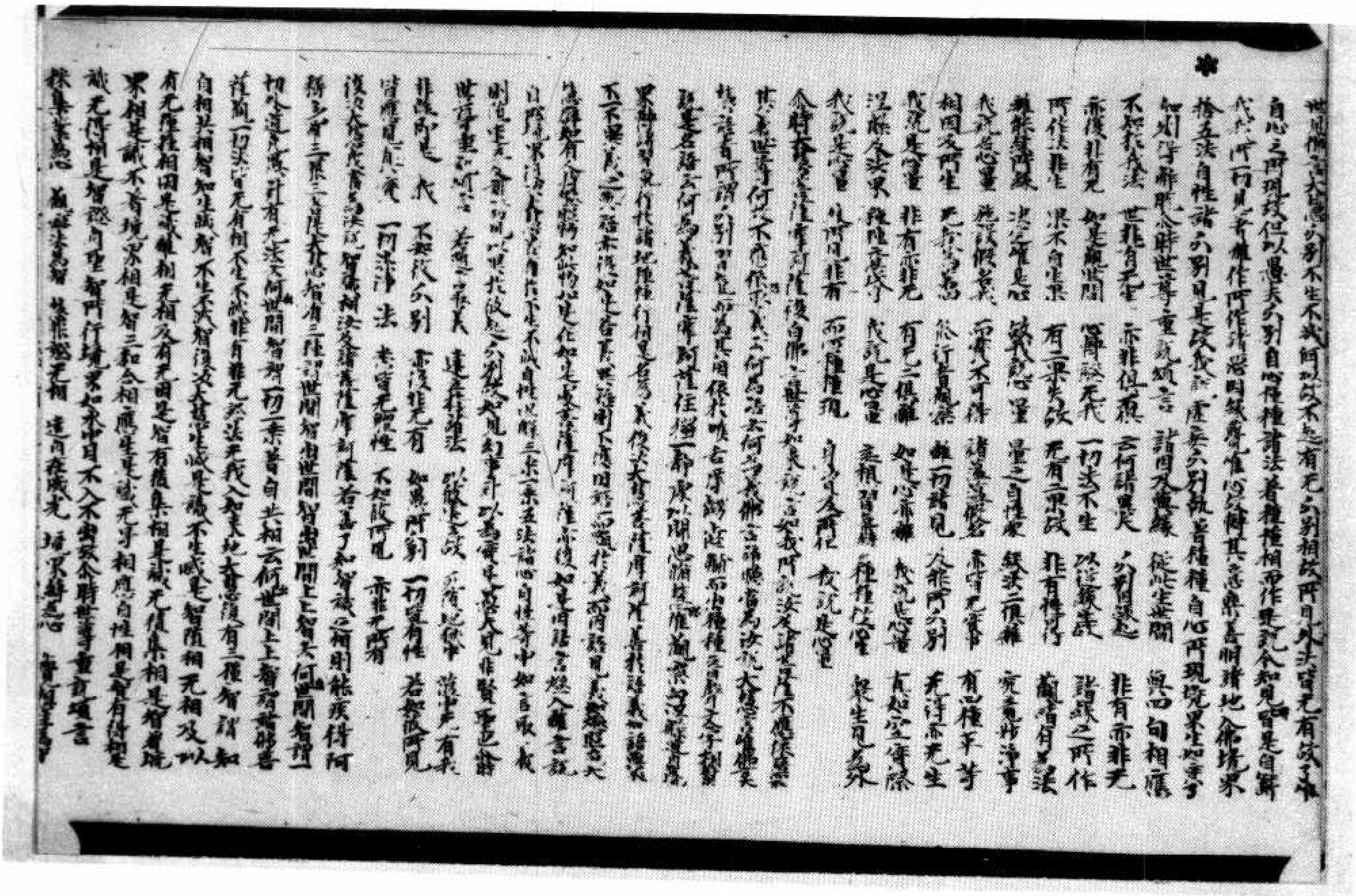

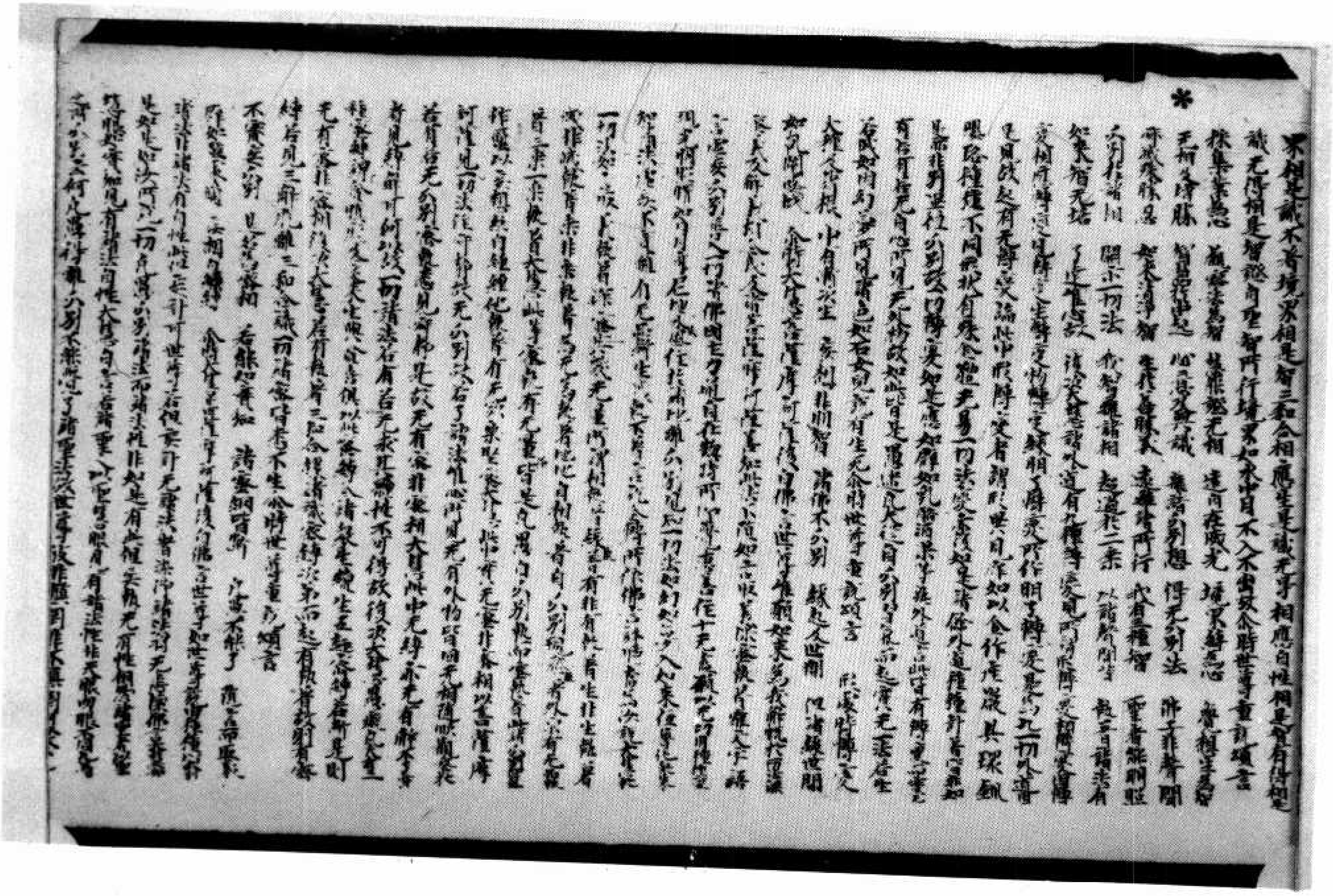

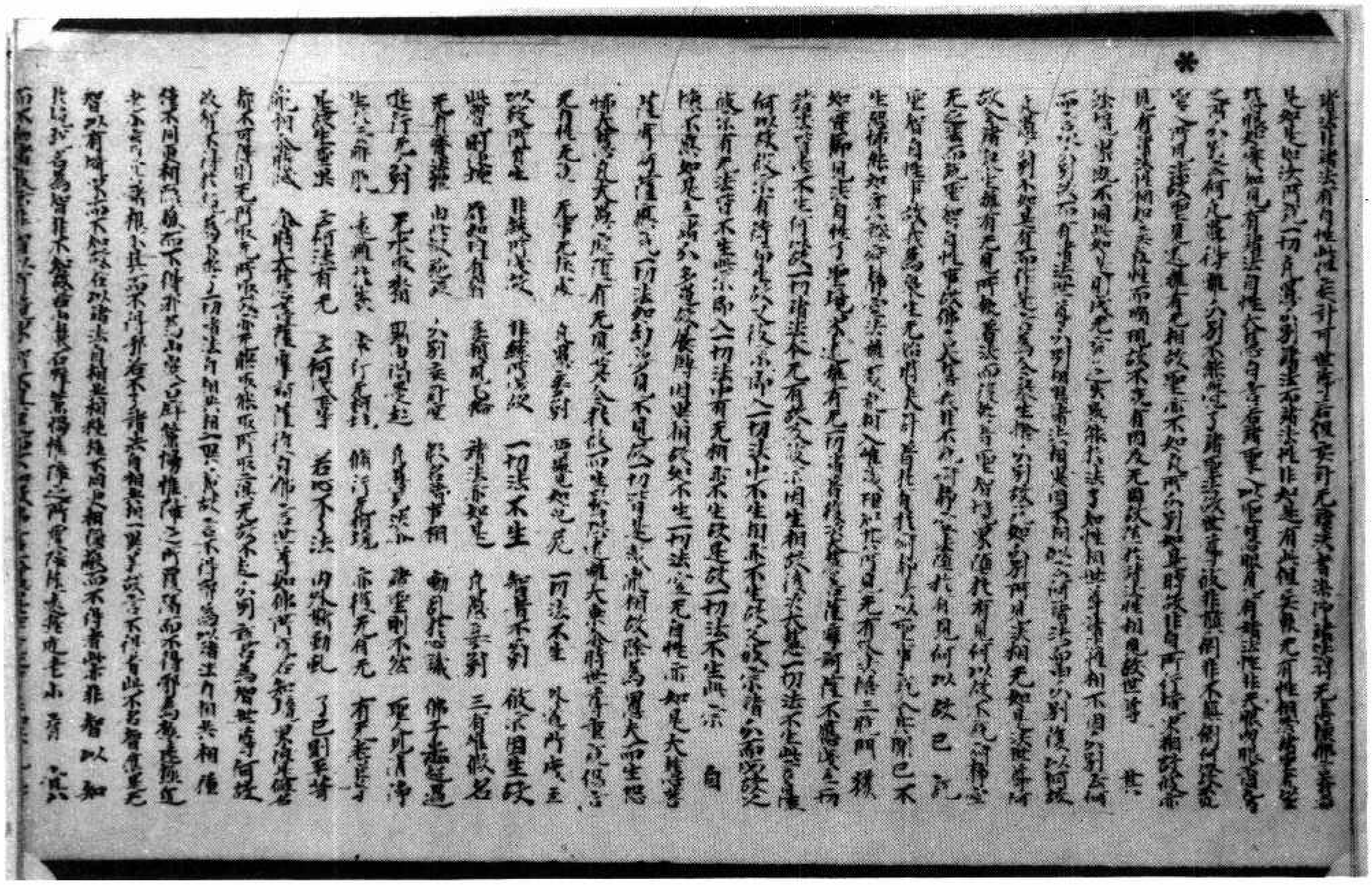

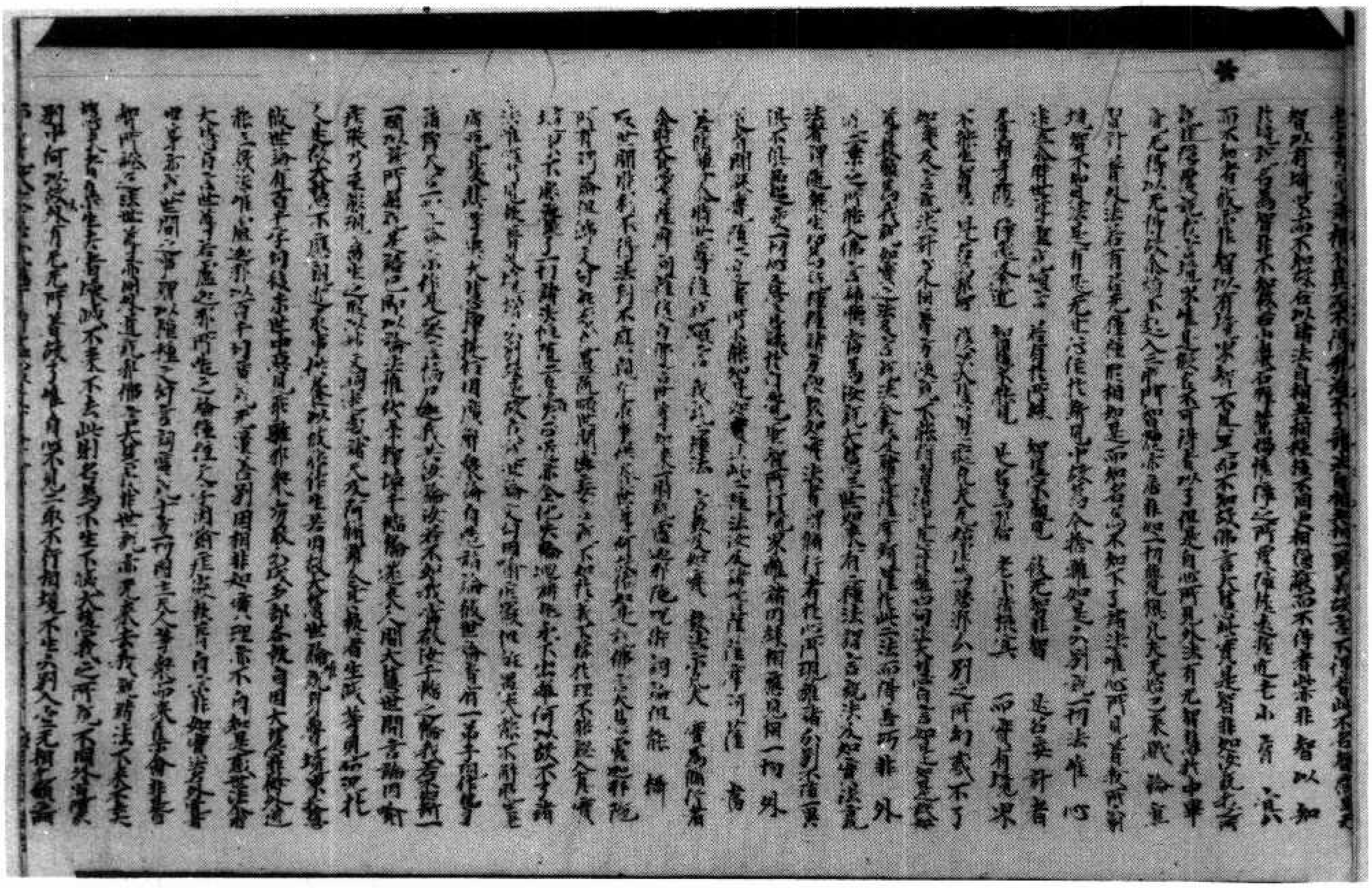

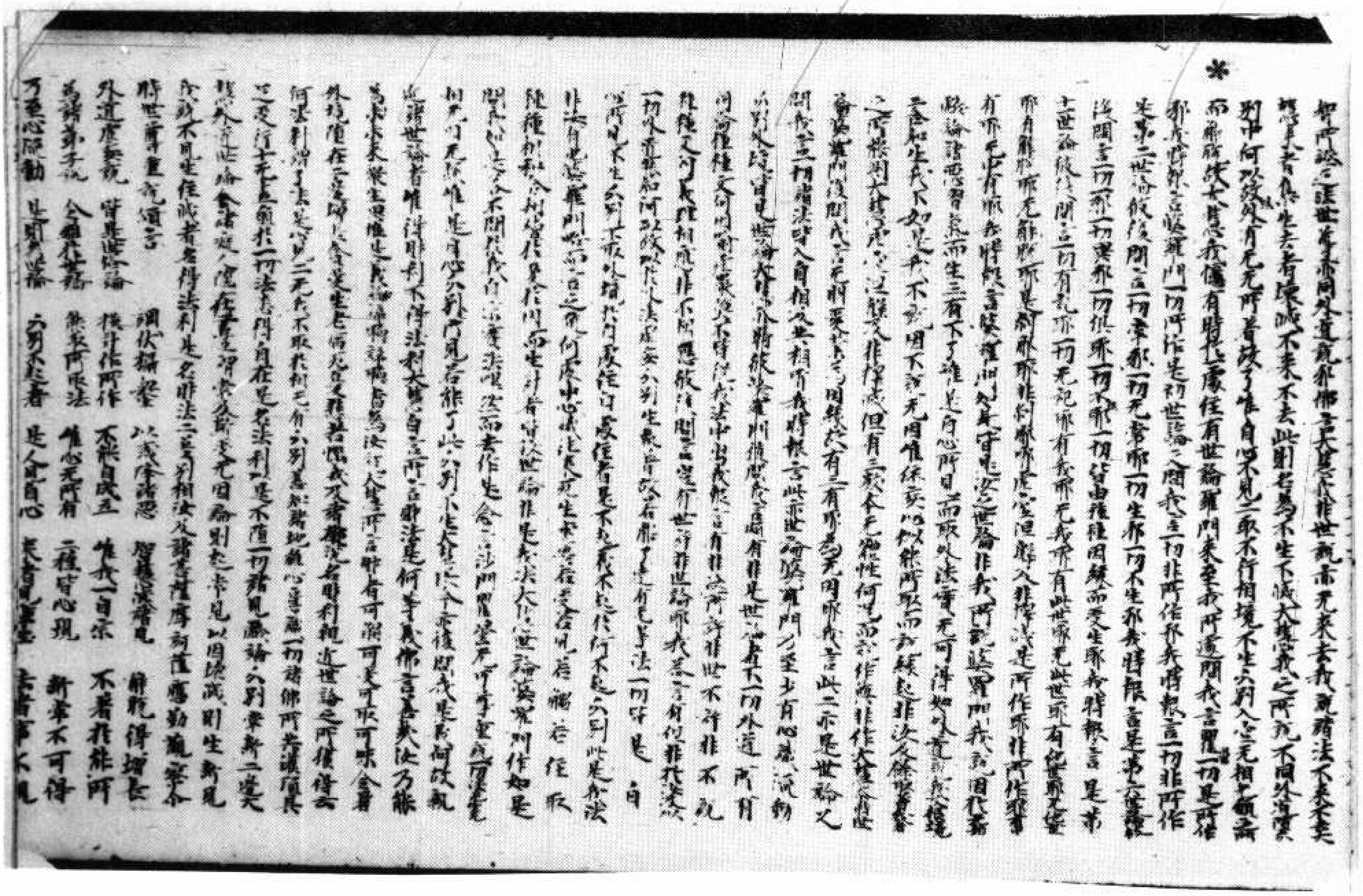

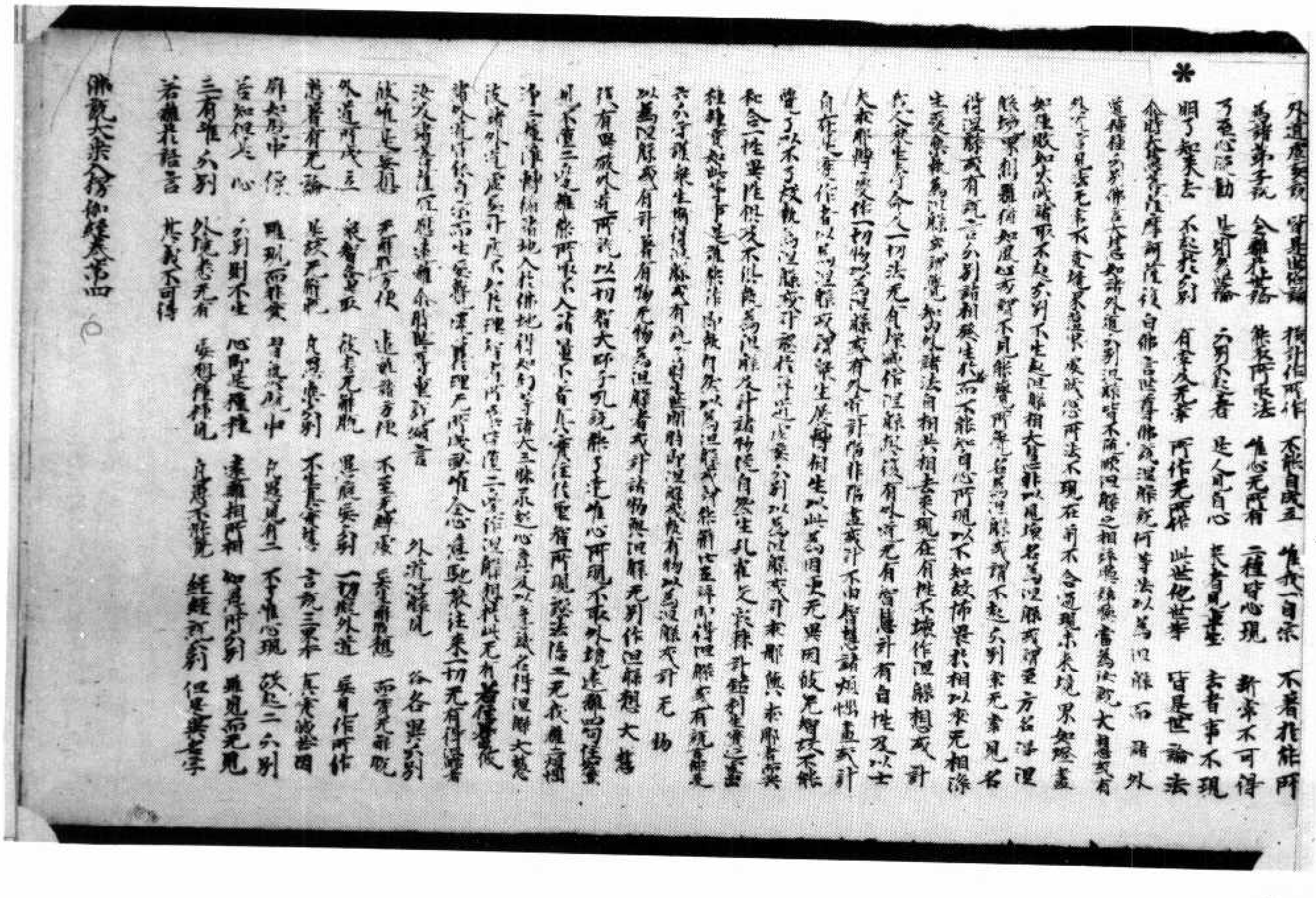

佛說大乘入楞伽經卷第四

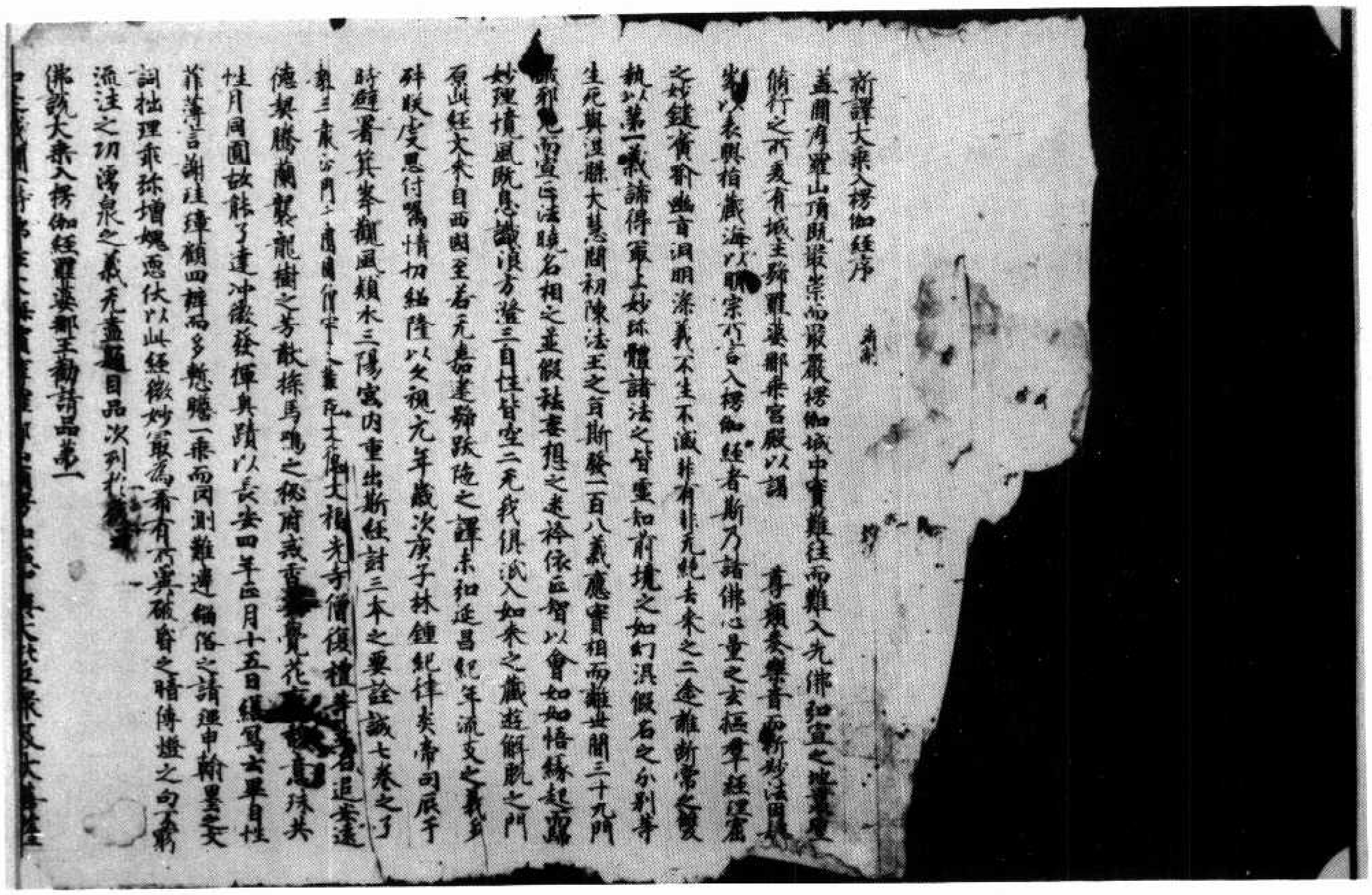

新譯大乘入楞伽經序

蓋聞摩羅山頂既拔崇而最嚴楞伽城中實難往而難入先佛弘宣之地曩聖脩行之所爰有城主羅婆那乘宮殿以謁尊顏奏樂音而祈妙法因曼峯以表興指藏海以明宗所言入楞伽經者斯乃諸佛心量之玄樞羣經理窟之妙鍵廣喻幽旨洞明深義不生不滅非有非无絕去來之二途離斷常之雙執以第一義諦得最上妙珍體諸法之皆虛知前境之如幻混假名之分別等生死與涅槃大慧問初陳法王之旨斯發一百八義應實相而離世間三十九門破邪見而宣正法曉名相之並假祛妄想之迷衿依正智以會如如悟緣起歸妙理境風既息識浪方澄三自性皆空二无我俱泯入如來之藏遊解脫之門原此經文來自西國至若元嘉建號跋陁之譯未弘延昌紀年流支之義多舛朕虔思付囑情切紹隆以久視元年歲次庚子林鍾紀律炎帝司辰于時避暑箕峯觀風潁水三陽宮內重出斯經討三本之要詮成七卷之了義三藏沙門于闐國僧實叉難陁大德大福先寺僧復禮等並名追安遠德契騰蘭襲龍樹之芳猷探馬鳴之祕府戒香與覺花齊馥意珠共性月同圓故能了達沖微發揮奧賾以長安四年正月十五日繕寫云畢自惟菲薄言謝璉璋顧四辯而多慚瞻一乘而罔測難違緇侶之請强申翰墨之文詞拙理乖彌增媿恧伏以此經微妙最爲希有破昏之暗傳燈之句不窮流注之功湧泉之義无盡題目品次列於後

佛說大乘入楞伽經羅婆那王勸請品第一

北三四〇號（秋九十四）大乘入楞伽經序卷、第一、第二

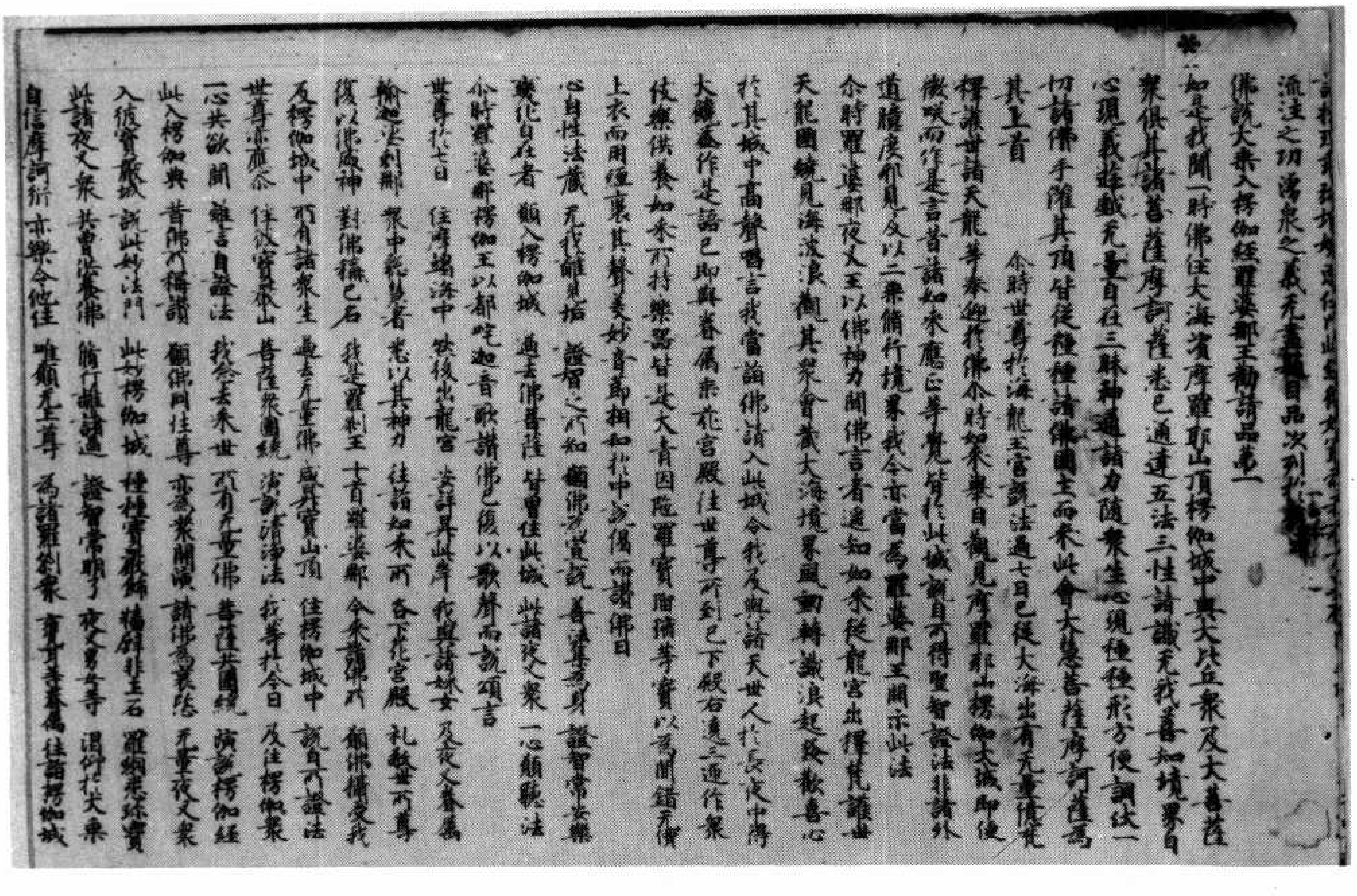

流注之功湧泉之義无盡題目品次列於後

佛說大乘入楞伽經羅婆那王勸請品第一

如是我聞一時佛住大海濱摩羅耶山頂楞伽城中與大比丘衆及大菩薩衆俱其諸菩薩摩訶薩悉已通達五法三性諸識无我善知境界自心現義遊戲无量自在三昧神通諸力隨衆生心現種種形方便調伏一切諸佛手灌其頂皆從種種諸佛國土而來此會大慧菩薩摩訶薩爲其上首

尒時世尊於海龍王宮說法過七日已從大海出有无量億梵釋護世諸天龍等奉迎於佛尒時如來舉目觀見摩羅耶山楞伽大城即便微咲而作是言昔諸如來應正等覺皆於此城說自所得聖智證法非諸外道臆度邪見及以二乘脩行境界我今亦當爲羅婆那王開示此法

尒時羅婆那夜叉王以佛神力聞佛言音遙知如來從龍宮出梵釋護世天龍圍繞見海波浪觀其衆會藏識大海境界風動轉識浪起發歡喜心於其城中高聲唱言我當詣佛請入此城令我及與諸天世人於長夜中得大饒益作是語已即與眷屬乘花宮殿往世尊所到已下殿右遶三匝作衆伎樂供養如來所持樂器皆是大青因陁羅寶瑠璃等寶以爲間錯无價上衣而用纏裹其聲美妙音節相和於中說偈而讚佛曰

心自性法藏　无我離見垢　證智之所知　願佛爲宣說　善法集爲身　證智常安樂
變化自在者　願入楞伽城　過去佛菩薩　皆曾住此城　此諸夜叉衆　一心願聽法

尒時羅婆那楞伽王以都吒迦音歌讚佛已復以歌聲而說頌言

世尊於七日　住摩竭海中　然後出龍宮　安詳昇此岸　我與諸婇女　及夜叉眷屬
輸迦娑剌那　衆中聰慧者　悉以其神力　往詣如來所　各下花宮殿　礼敬世所尊
復以佛威神　對佛稱己名　我是羅刹王　十首羅婆那　今來詣佛所　願佛攝受我
及楞伽城中　所有諸衆生　過去无量佛　咸昇寶山頂　住楞伽城中　說自所證法
世尊亦應尒　住彼寶嚴山　菩薩衆圍繞　演說清淨法　我等於今日　及住楞伽衆
一心共欲聞　離言自證法　我念去來世　所有无量佛　菩薩共圍繞　演說楞伽經
此入楞伽典　昔佛所稱讚　願佛同往尊　亦爲衆開演　請佛爲哀愍　无量夜叉衆
入彼寶嚴城　說此妙法門　此妙楞伽城　種種寶嚴飾　牆壁非土石　羅網悉珍寶
此諸夜叉衆　昔曾供養佛　脩行離諸過　證智常明了　夜叉男女等　渴仰於大乘
自信摩訶衍　亦樂令他住　唯願无上尊　爲諸羅刹衆　甕耳等眷屬　往詣楞伽城

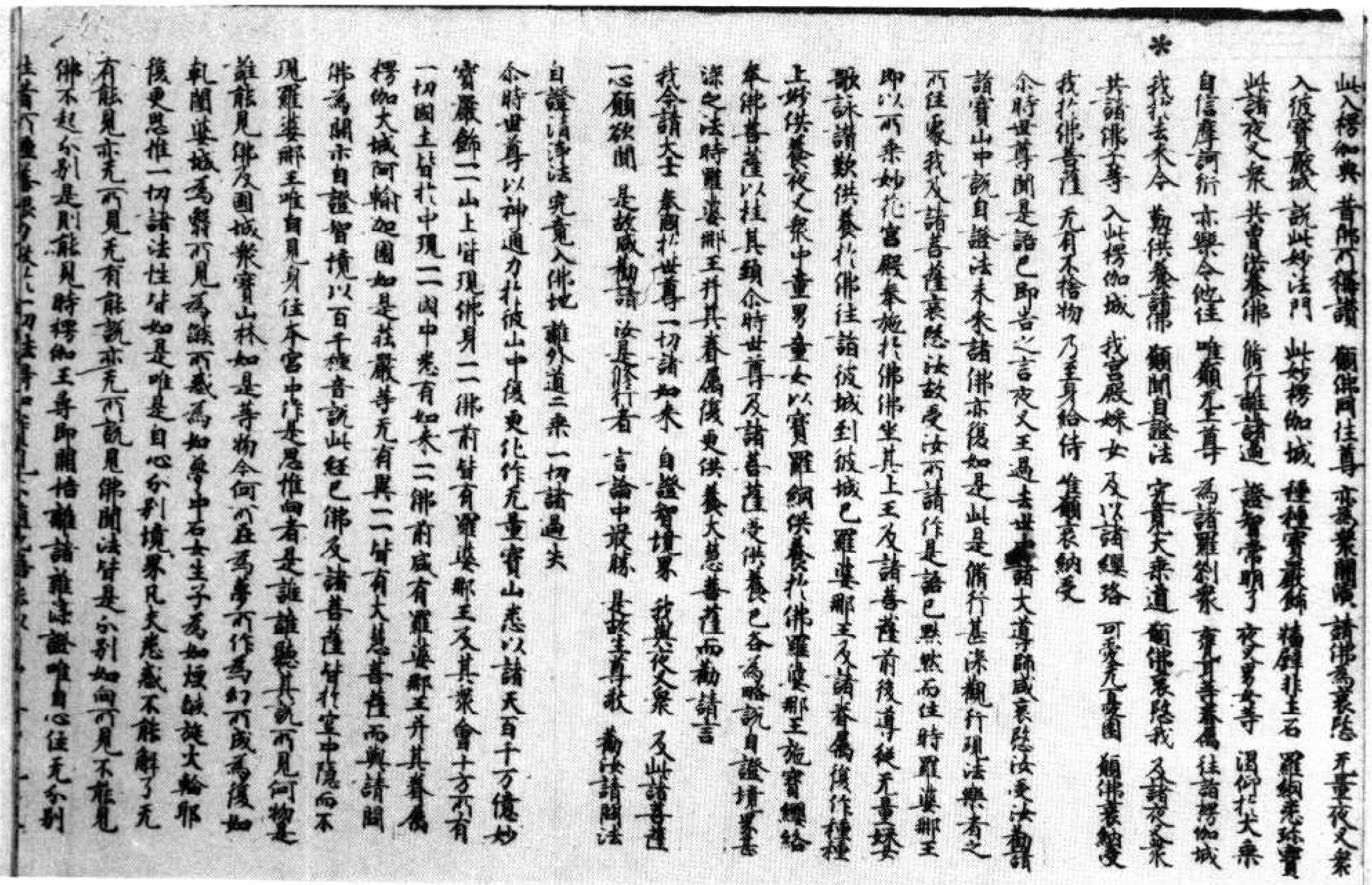

*

此入楞伽典　昔佛所稱讚　願佛同往尊　亦為衆開演　請佛為哀愍　無量夜叉衆
入彼寶嚴城　說此妙法門　此妙楞伽城　種種寶嚴飾　牆壁非土石　羅網悉珍寶
此諸夜叉衆　昔曾供養佛　修行離諸過　證智常明了　夜叉男女等　渴仰於大乘
自信摩訶衍　亦樂令他住　唯願無上尊　為諸羅刹衆　甕耳等眷屬　往詣楞伽城
我於去來今　勤供養諸佛　願聞自證法　究竟大乘道　願佛哀愍我　及諸夜叉衆
共諸佛子等　入此楞伽城　我宮殿婇女　及以諸瓔珞　可愛無憂園　願佛哀納受
我於佛菩薩　無有不捨物　乃至身給侍　唯願哀納受

尒時世尊聞是語已即告之言夜叉王過去世中諸大導師咸哀愍汝受汝勸請詣寶山中說自證法未來諸佛亦復如是此是修行甚深觀行現法樂者之所住處我及諸菩薩哀愍汝故受汝所請作是語已默然而住時羅婆那王即以所乘妙花宮殿奉施於佛佛坐其上王及諸菩薩前後導從無量婇女歌詠讚歎供養於佛往詣彼城到彼城已羅婆那王及諸眷屬復作種種上妙供養夜叉衆中童男童女以寶羅網供養於佛羅婆那王施寶瓔珞奉佛菩薩以挂其頸尒時世尊及諸菩薩受供養已各為略說自證境界甚深之法時羅婆那王并其眷屬復更供養大慧菩薩而勸請言

我今請大士　奉問於世尊　一切諸如來　自證智境界　我與夜叉衆　及此諸菩薩
一心願欲聞　是故咸勸請　汝是修行者　言論中最勝　是故生尊敬　勸汝請問法
自證清淨法　究竟入佛地　離外道二乘　一切諸過失

尒時世尊以神通力於彼山中復更化作無量寶山悉以諸天百千萬億妙寶嚴飾一一山上皆現佛身一一佛前皆有羅婆那王及其衆會十方所有一切國土皆於中現一一國中悉有如來一一佛前咸有羅婆那王并其眷屬楞伽大城阿輸迦園如是莊嚴等無有異一一皆有大慧菩薩而興請問佛為開示自證智境以百千妙音說此經已佛及諸菩薩皆於空中隱而不現羅婆那王唯自見身住本宮中作是思惟向者是誰誰聽其說所見何物是誰能見佛及國城衆寶山林如是等物今何所在為夢所作為幻所成為復如乾闥婆城為翳所見為識所藏為如夢中石女生子為如煙焰旋火輪耶復更思惟一切諸法性皆如是唯是自心分別境界凡夫迷惑不能解了無有能見亦無所見無有能說亦無所說見佛聞法皆是分別如向所見不能見佛不起分別是則能見時楞伽王尋即開悟離諸雜染證唯自心住無分別往昔所種善根力故於一切法得如實見不隨他悟能以自智善巧觀察永

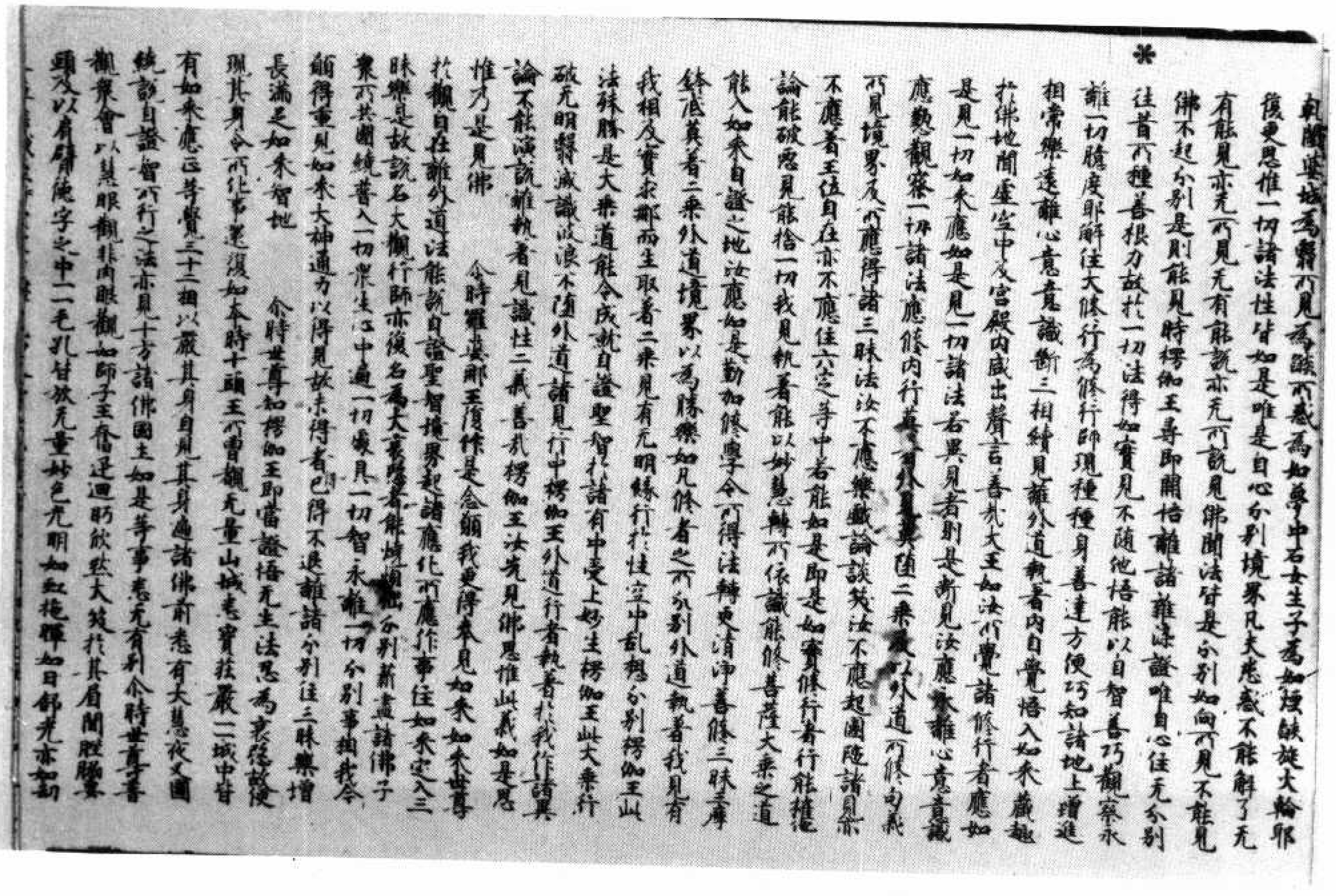

*

乾闥婆城為翳所見為識所藏為如夢中石女生子為如煙焰旋火輪耶復更思惟一切諸法性皆如是唯是自心分別境界凡夫迷惑不能解了無有能見亦無所見無有能說亦無所說見佛聞法皆是分別如向所見不能見佛不起分別是則能見時楞伽王尋即開悟離諸雜染證唯自心住無分別往昔所種善根力故於一切法得如實見不隨他悟能以自智善巧觀察永離一切臆度邪解住大修行為修行師現種種身善達方便巧知諸地上增進相常樂遠離心意意識斷三相續見離外道執著內自覺悟入如來藏趣於佛地聞虛空中及宮殿內咸出聲言善哉大王如汝所學諸修行者應如是見一切如來應如是見一切諸法若異見者則是斷見汝應永離心意意識應勤觀察一切諸法應修內行莫著外義莫墮二乘及以外道所修句義所見境界及所應得諸三昧法汝不應樂戲論談笑汝不應起圍陀諸見亦不應著王位自在亦不應住六定等中若能如是即是如實修行者行能摧他論能破惡見能捨一切我見執著能以妙慧轉所依識能修菩薩大乘之道能入如來自證之地汝應如是勤加修學令所得法轉更清淨善修三昧三摩鉢底莫著二乘外道境界以為勝樂如凡修者之所分別外道執著我見有我相及實求那而生取著二乘見有無明緣行於性空中亂想分別楞伽王此法殊勝是大乘道能令成就自證聖智於諸有中受上妙生楞伽王此大乘行破無明翳滅識波浪不墮外道諸邪行中楞伽王外道行者執著於我作諸異論不能演說離執著見識性二義善哉楞伽王汝先見佛思惟此義如是思惟乃是見佛

尒時羅婆那王復作是念願我更得奉見如來如來世尊於觀自在離外道法能說自證聖智境界超諸應化所應作事住如來定入三昧樂是故說名大觀行師亦復名為大哀愍者能燒煩惱分別薪盡諸佛子衆所共圍繞普入一切衆生心中遍一切處具一切智永離一切分別事相我今願得重見如來大神通力以得見故未得者得已得不退離諸分別住三昧樂增長滿足如來智地

尒時世尊知楞伽王即當證悟無生法忍為哀愍故便現其身令所化事還復如本時十頭王見所曾覩無量山城悉寶莊嚴一一城中皆有如來應正等覺三十二相以嚴其身自見其身遍諸佛前悉有大慧夜叉圍繞說自證智所行之法亦見十方諸佛國土如是等事悉無有別尒時世尊普觀衆會以慧眼觀非肉眼觀如師子王奮迅迴盼欣然大笑於其眉間髀脇腰頸及以肩臂德字之中一一毛孔皆放無量妙色光明如虹拕暉如日舒光亦如劫

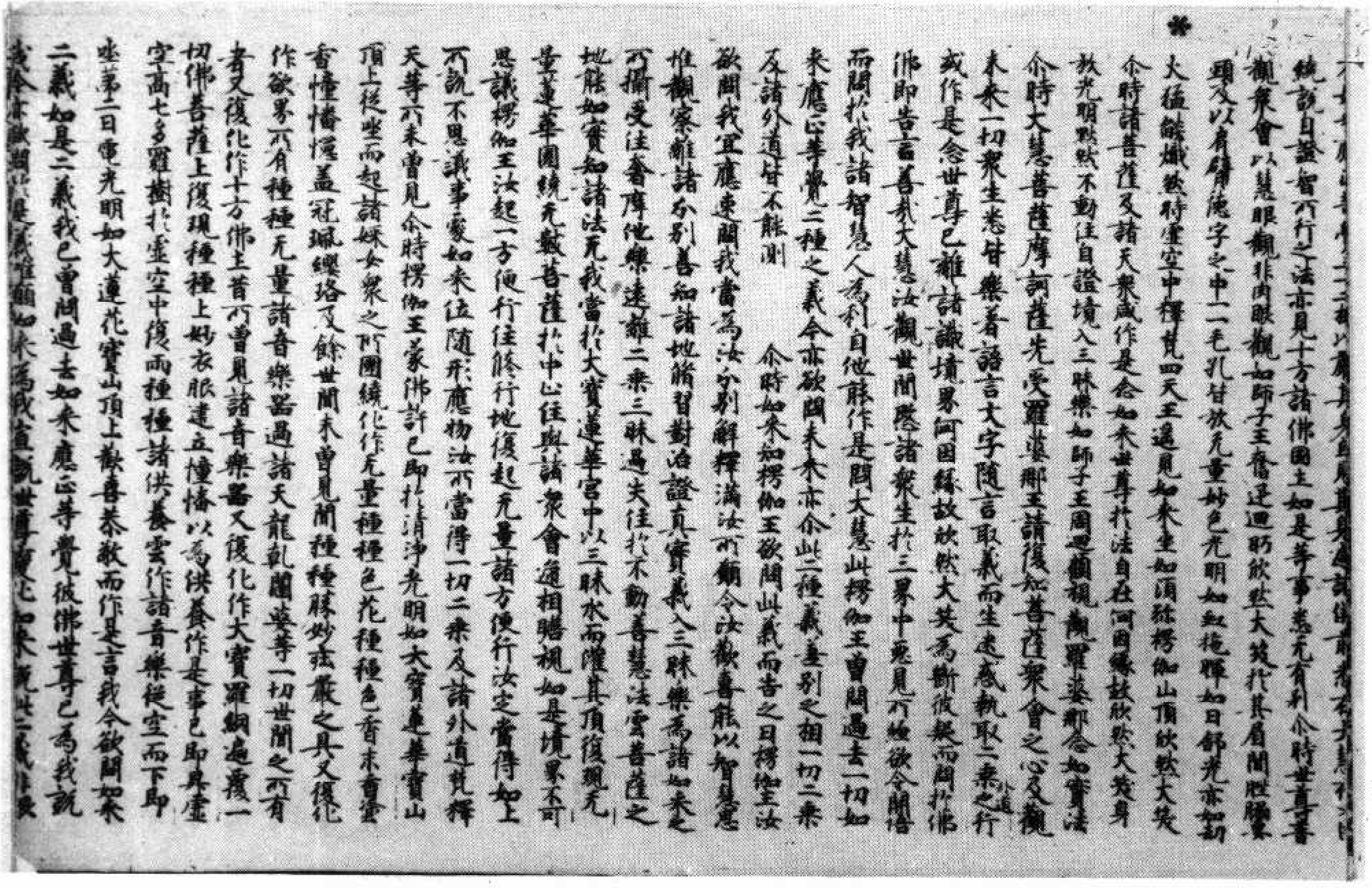

統說自證智所行之法亦見十方諸佛國土如是等事悉无有别尒時世尊普
觀衆會以慧眼觀非肉眼觀如師子王奮迅迴眄欣然大笑於其眉間髀脅腰
頸及以肩臂德字之中一一毛孔皆放无量妙色光明如虹拖暉如日鋪光亦如劫
火猛焰熾然時虛空中梵釋四天王遙見如來坐如須弥楞伽山頂欣然大笑
尒時諸菩薩及諸天衆咸作是念如來世尊於法自在何因緣故欣然大笑身
放光明默然不動住自證境入三昧樂如師子王周迴顧視觀羅婆那念如實法
尒時大慧菩薩摩訶薩先受羅婆那王請復知菩薩衆會之心又觀
未來一切衆生皆悉樂著語言文字隨言取義而生迷惑執取二乘外道之行
或作是念世尊已離諸識境界何因緣故欣然大笑為斷彼疑而問於佛
佛即告言善哉大慧善哉大慧汝觀世間愍諸衆生於三界中惡見所纏欲令開悟
而問於我諸智慧人為利自他能作是問大慧此楞伽王曾問過去一切如
來應正等覺二種之義今亦欲問未來亦尒此二種義差別之相一切二乘
及諸外道皆不能測　尒時如來知楞伽王欲問此義而告之曰楞伽王汝
欲問我宜應速問我當為汝分別解釋滿汝所願令汝歡喜能以智慧思
惟觀察離諸分別善知諸地脩習對治證真實義入三昧樂為諸如來之
所攝受住奢摩他樂遠離二乘三昧過失住於不動善慧法雲菩薩之
地能如實知諸法无我當於大寶蓮華宮中以三昧水而灌其頂復現无
量蓮華圍繞无數菩薩於中止住與諸衆會遞相瞻視如是境界不可
思議楞伽王汝起一方便行住脩行地復起无量諸方便行汝定當得如上
所說不思議事處如來位隨形應物汝所當得一切二乘及諸外道梵釋
天等所未曾見尒時楞伽王蒙佛許已即於清淨光明如大寶蓮華寶山
頂上從坐而起諸婇女衆之所圍繞化作无量種種色花種種色香末香塗
香幢幡幰蓋冠珮瓔珞又餘世間未曾見聞種種勝妙莊嚴之具又復化
作欲界所有種種无量諸音樂器過諸天龍乾闥婆等一切世間之所有
者又復化作十方佛土昔所曾見諸音樂器又復化作大寶羅網遍覆一
切佛菩薩上復現種種上妙衣服建立幢幡以為供養作是事已即昇虛
空高七多羅樹於虛空中復雨種種諸供養雲作諸音樂從空而下即
坐第二日電光明如大蓮花寶山頂上歡喜恭敬而作是言我今欲問如來
二義如是二義我已曾問過去如來應正等覺彼佛世尊已為我說
我今亦欲問於是義唯願如來為我宣說世尊變化如來說此二義非根

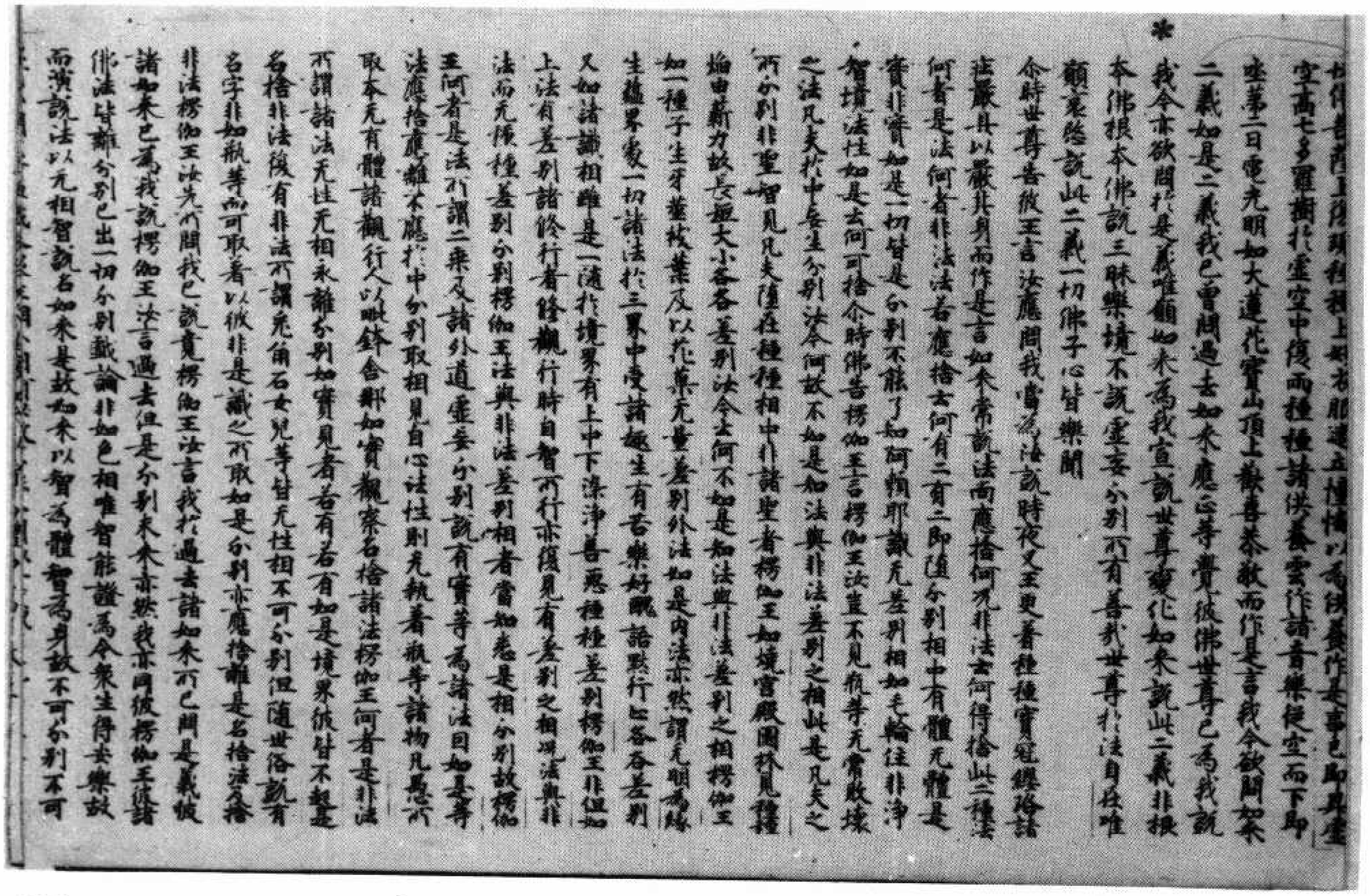

切佛菩薩上復現種種上妙衣服建立幢幡以為供養作是事已即昇虛
空高七多羅樹於虛空中復雨種種諸供養雲作諸音樂從空而下即
坐第二日電光明如大蓮花寶山頂上歡喜恭敬而作是言我今欲問如來
二義如是二義我已曾問過去如來應正等覺彼佛世尊已為我說
我今亦欲問於是義唯願如來為我宣說世尊變化如來說此二義非根
本佛根本佛說三昧樂境不說虛妄分別所有善哉世尊於法自在唯
願哀愍說此二義一切佛子心皆樂聞
尒時世尊告彼王言汝應問我當為汝說時夜叉王更著種種寶冠瓔珞諸
莊嚴具以嚴其身而作是言如來常說法尚應捨何況非法云何得捨此二種法
何者是法何者非法法若應捨云何有二有二即墮分別相中有體无體是
實非實如是一切皆是分別不能了知阿梨耶識无差別相如毛輪住非淨
智境法性如是云何可捨尒時佛告楞伽王言汝豈不見瓶等无常敗壞
之法凡夫於中妄生分別汝今何故不如是知法與非法差別之相此是凡夫之
所分別非聖智見凡夫墮在種種相中非諸聖者楞伽王如燒宮殿園林見種種
焰由薪力故長短大小各各差別汝今云何不如是知法與非法差別之相楞伽王
如一種子生牙莖枝葉及以花果无量差別外法如是內法亦然謂无明為緣
生蘊界處一切諸法於三界中受諸趣生有苦樂好醜語默行止各各差別
又如諸識相雖是一隨於境界有上中下染淨善惡種種差別楞伽王非但如
上法有差別諸修行者修觀行時自智所行亦復見有差別之相況法與非
法而无種種差別分別楞伽王法與非法差別相者當知悉是相分別故楞伽
王何者是法所謂二乘及諸外道虛妄分別說有實等為諸法因如是等
法應捨應離不應於中分別取相見自心法性則无執著瓶等諸物凡愚所
取本无有體諸觀行人以毗鉢舍那如實觀察名捨諸法楞伽王何者是非法
所謂諸法无性无相永離分別如實見者若有若无如是境界彼皆不起是
名捨非法復有非法所謂兔角石女兒等皆无性相不可分別但隨世俗說有
名字非如瓶等而可取著以彼非是識之所取如是分別亦應捨離是名捨法及捨
非法楞伽王汝先所問我已說竟楞伽王汝言我於過去諸如來所已問是義彼
諸如來已為我說楞伽王汝言過去但是分別未來亦然我亦同彼楞伽王彼諸
佛法皆離分別已出一切分別戲論非如色相唯智能證為令衆生得安樂故
而演說法以无相智說名如來是故如來以智為體智為身故不可分別不可

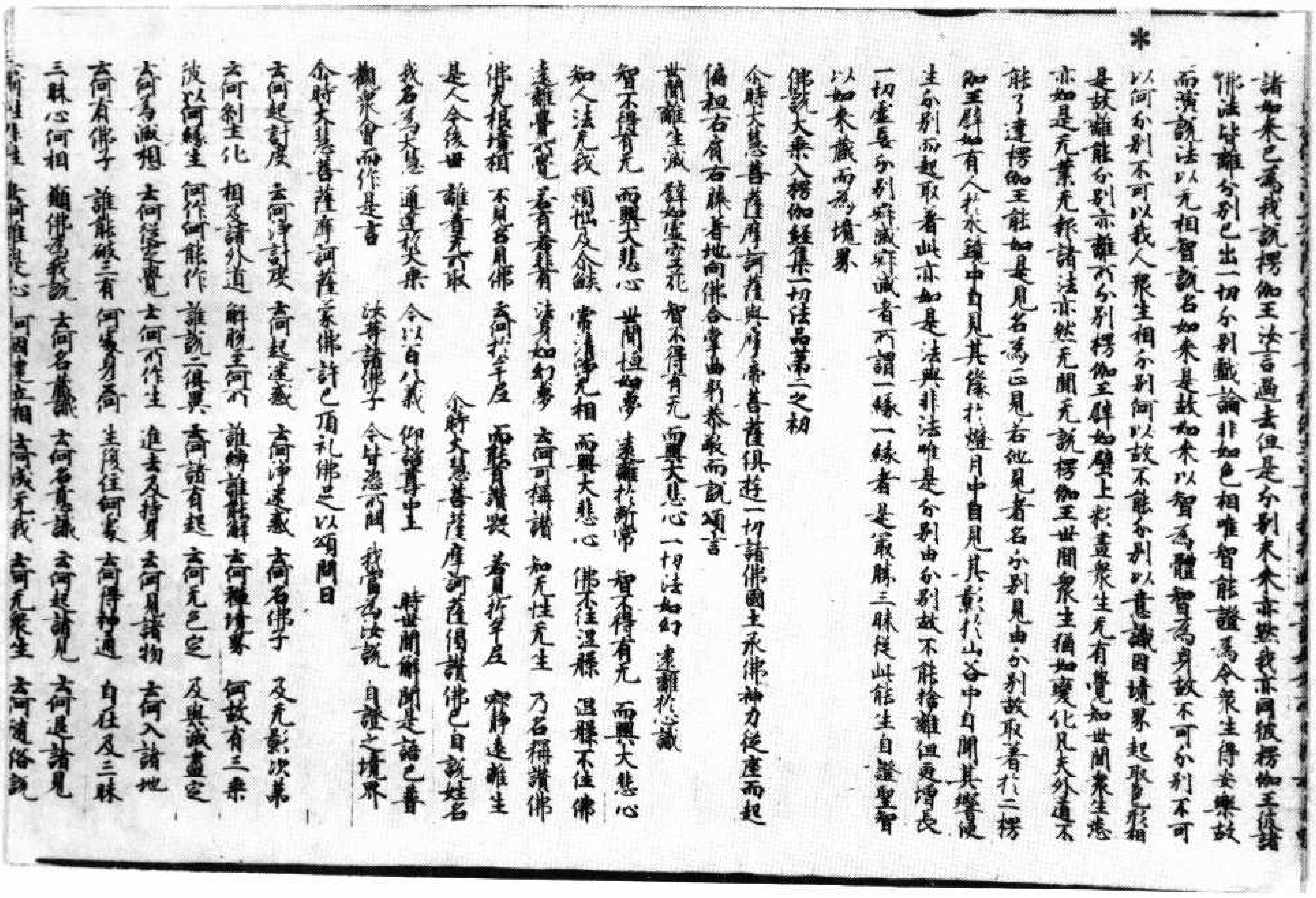
＊

諸如來已爲我說楞伽王汝言過去但是分別未來亦然我亦同彼楞伽王彼諸佛法皆離分別已出一切分別戲論非如色相唯智能證爲令衆生得安樂故而演說法以无相智說名如來是故如來以智爲體智爲身故不可分別不可以何分別不可以我人衆生相分別何以故不能分別以意識因境界起取色形相是故離能分別亦離所分別楞伽王辟如壁上彩畫衆生无有覺知世間衆生悉亦如是无業无報諸法亦然无聞无說楞伽王世間衆生猶如變化凡夫外道不能了達楞伽王能如是見名爲正見若他見者名分別見由分別故取著於二楞伽王辟如有人於水鏡中自見其像於燈月中自見其影於山谷中自聞其響便生分別而起取著此亦如是法與非法唯是分別由分別故不能捨離但更增長一切虛妄不得寂滅寂滅者所謂一緣一緣者是最勝三昧從此能生自證聖智以如來藏而爲境界

佛說大乘入楞伽經集一切法品第二之初

尒時大慧菩薩摩訶薩與摩帝菩薩俱遊一切諸佛國土承佛神力從座而起偏袒右肩右膝著地向佛合掌曲躬恭敬而說頌言

世間離生滅　譬如虛空花　智不得有无　而興大悲心　一切法如幻　遠離於心識
智不得有无　而興大悲心　世間恒如夢　遠離於斷常　智不得有无　而興大悲心
知人法无我　煩惱及尒焰　常清淨无相　而興大悲心　佛不住涅槃　涅槃不住佛
遠離覺不覺　若有若非有　法身如幻夢　云何可稱讚　知无性无生　乃名稱讚佛
佛无根境相　不見名見佛　云何於牟尼　而能有讚毀　若見於牟尼　寂靜遠離生
是人今後世　離著无所取　尒時大慧菩薩摩訶薩偈讚佛已自說姓名
我名爲大慧　通達於大乘　今以百八義　仰諮尊中上　時世間解聞是語已普
觀衆會而作是言　汝等諸佛子　今皆恣所問　我當爲汝說　自證之境界

尒時大慧菩薩摩訶薩蒙佛許已頂礼佛足以頌問曰

云何起計度　云何淨計度　云何起迷惑　云何淨迷惑　云何名佛子　及无影次第
云何刹土化　相及諸外道　解脫至何所　誰縛誰解脫　何等禪境界　何故有三乘
彼以何緣生　何作何能作　誰說二俱異　云何諸有起　云何无色定　及與滅盡定
云何爲滅想　云何從定覺　云何所作生　進去及持身　云何見諸物　云何入諸地
云何有佛子　誰能破三有　何處身云何　生復住何處　云何得神通　自在及三昧
三昧心何相　願佛爲我說　云何名藏識　云何名意識　云何起諸見　云何退諸見
云何唯是心　何因建立相　云何成无我　云何无衆生　云何隨俗說

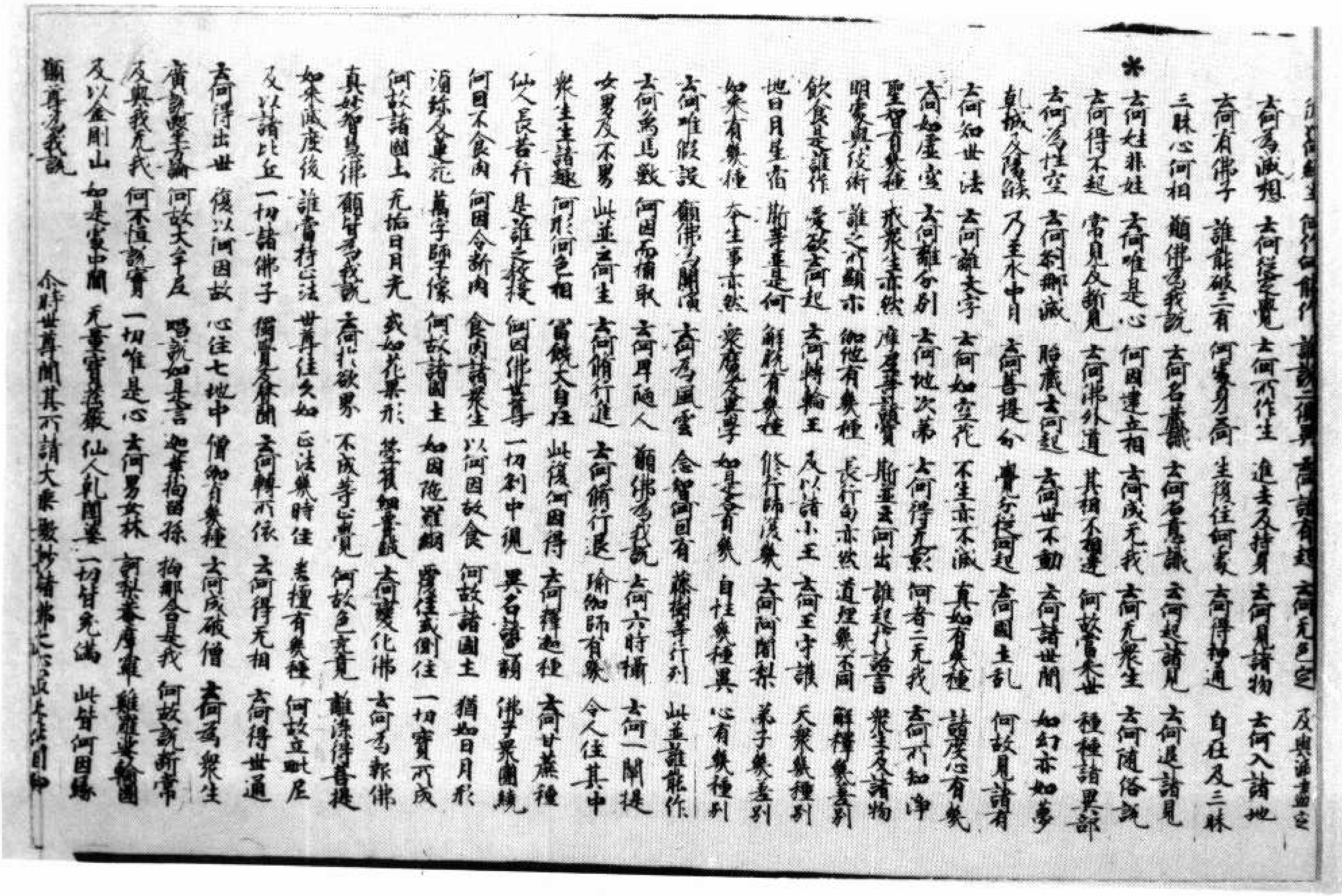
誰說二俱異　云何諸有起　云何无色定　及與滅盡定

＊

云何爲滅想　云何從定覺　云何所作生　進去及持身　云何見諸物　云何入諸地
云何有佛子　誰能破三有　何處身云何　生復住何處　云何得神通　自在及三昧
三昧心何相　願佛爲我說　云何名藏識　云何名意識　云何起諸見　云何退諸見
云何姓非姓　云何唯是心　何因建立相　云何成无我　云何无衆生　云何隨俗說
云何得不起　常見及斷見　云何佛外道　其相不相違　何故當來世　種種諸異部
云何爲性空　云何刹那滅　胎藏云何起　云何世不動　云何諸世間　如幻亦如夢
乾城及陽焰　乃至水中月　云何菩提分　覺分從何起　云何國土亂　何故見諸有
云何知世法　云何離文字　云何如空花　不生亦不滅　真如有幾種　諸度心有幾
云何如虛空　云何離分別　云何地次第　云何得无影　何者二无我　云何所知淨
聖智有幾種　戒衆生亦然　摩尼等諸寶　斯並云何出　誰起於語言　衆生及諸物
明處與伎術　誰之所顯示　伽他有幾種　長行句亦然　道理幾不同　解釋幾差別
飲食是誰作　愛欲云何起　云何轉輪王　及以諸小王　云何王守護　天衆幾種別
地日月星宿　斯等並是何　解脫有幾種　修行師復幾　云何阿闍梨　弟子幾差別
如來有幾種　本生事亦然　衆魔及異學　如是各有幾　自性幾種異　心有幾種別
云何唯假設　願佛爲開演　云何爲風雲　念智何因有　藤樹等行列　此並誰能作
云何爲馬獸　何因而捕取　云何卑陋人　願佛爲我說　云何六時攝　云何一闡提
女男及不男　此並云何生　云何修行進　云何修行退　瑜伽師有幾　令人住其中
衆生生諸趣　何形何色相　富饒大自在　此復何因得　云何釋迦種　云何甘蔗種
仙人長苦行　是誰之教授　何因佛世尊　一切刹中現　異名諸色類　佛子衆圍繞
何因不食肉　何因令斷肉　食肉諸衆生　以何因故食　何故諸國土　猶如日月形
須彌及蓮花　萬字師子像　何故諸國土　如因陀羅網　覆住或側住　一切寶所成
何故諸國土　无垢日月光　或如花果形　箜篌細腰鼓　云何變化佛　云何爲報佛
真如智慧佛　願皆爲我說　云何於欲界　不成等正覺　何故色究竟　離染得菩提
如來滅度後　誰當持正法　世尊住久如　正法幾時住　悉檀有幾種　何故立毗尼
及以諸比丘　一切諸佛子　獨覺及聲聞　云何轉所依　云何得无相　云何得世通
云何得出世　復以何因故　心住七地中　僧伽有幾種　云何成破僧　云何爲衆生
廣說呪術論　何故大牟尼　唱說如是言　迦葉拘留孫　拘那含是我　何故說斷常
及與我无我　何不恒說實　一切唯是心　云何男女林　訶梨菴摩羅　雞羅娑輪圍
及以金剛山　如是處中間　无量寶莊嚴　仙人乹闥婆　一切皆充滿　此皆何因緣
願尊爲我說　尒時世尊聞其所請大乘微妙諸佛之心最上法門即

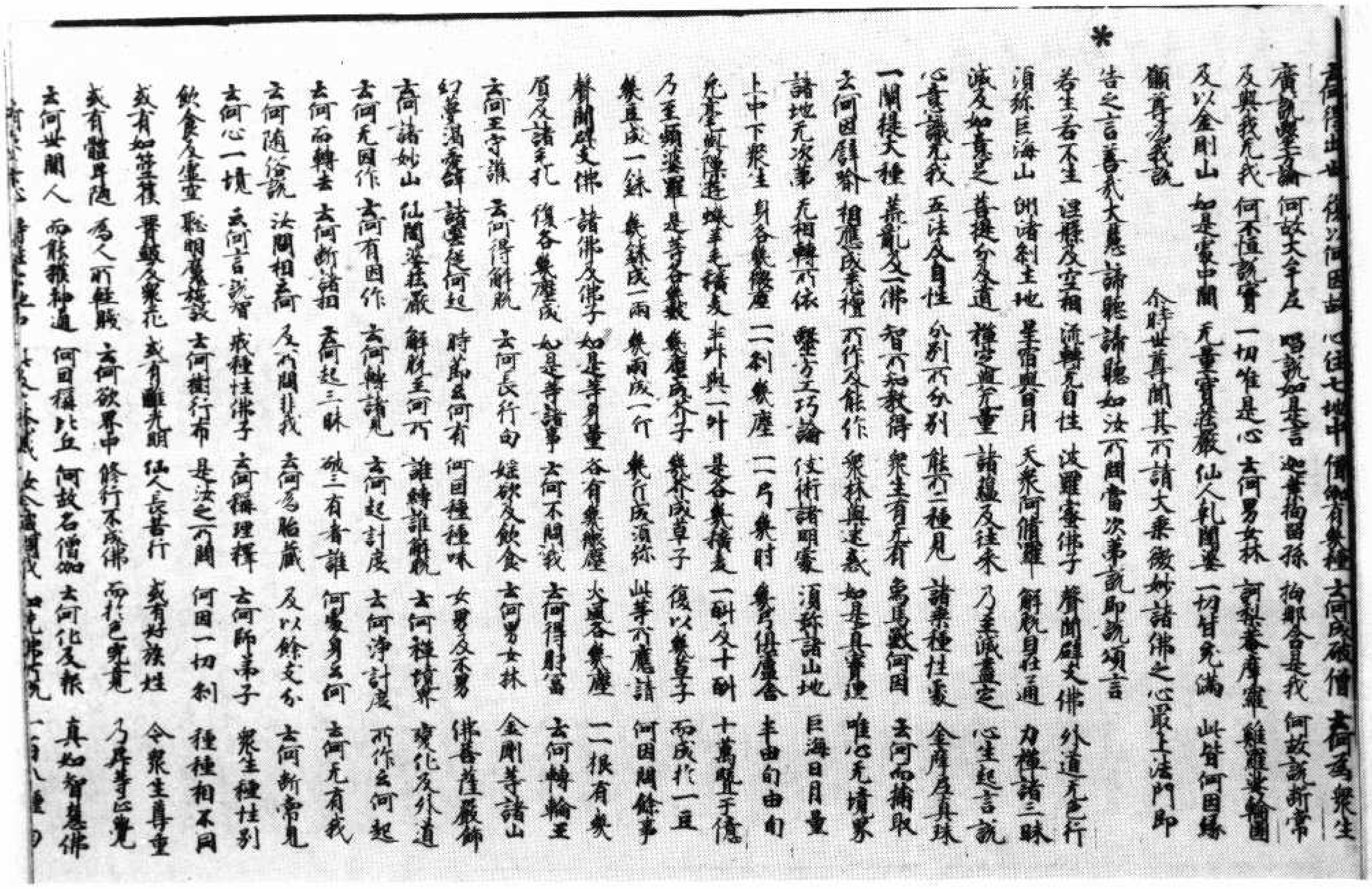

云何得出世 復以何因故 心住七地中 僧伽有幾種 云何成破僧 云何為衆生
廣說醫方論 何故大牟尼 唱說如是言 迦葉拘留孫 拘那含是我 何故說斷常
及與我无我 何不恆說實 一切唯是心 云何男女林 訶梨阿摩勒 雞羅娑輪圍
及以金剛山 如是處中間 无量寶莊嚴 仙人乾闥婆 一切皆充滿 此皆何因緣
願尊為我說

尒時世尊聞其所請大乘微妙諸佛之心最上法門 即告之言 善哉大慧 諦聽諦聽 如汝所問 當次第說 即說頌言

若生若不生 涅槃及空剎 流轉无自性 波羅蜜佛子 聲聞辟支佛 外道无色行
須彌巨海山 洲渚剎土地 星宿與日月 天衆阿脩羅 解脫自在通 力禪諸三昧
滅及如意足 菩提分及道 禪定與无量 諸陰及往來 乃至滅盡定 心生起言說
心意識无我 五法及自性 分別所分別 能所二種見 諸乘種性處 金摩尼真珠
一闡提大種 荒亂及一佛 智所知教得 衆生有无有 象馬獸何因 云何而捕取
云何因譬喻 相應成悉檀 所作及能作 衆林與迷惑 如是真實理 唯心无境界
諸地无次第 无相轉所依 醫方工巧論 伎術諸明處 須彌諸山地 巨海日月量
上中下衆生 身各幾微塵 一一剎幾塵 一一弓幾肘 幾弓俱盧舍 半由旬由旬
兔毫與隙遊 蟣羊毛穬麥 半升與一升 是各幾穬麥 一斛及十斛 十萬暨千億
乃至頻婆羅 是等各幾數 幾塵成芥子 幾芥成草子 復以幾草子 而成於一豆
幾豆成一銖 幾銖成一兩 幾兩成一斤 幾斤成須彌 此等所應請 何因問餘事
聲聞辟支佛 諸佛及佛子 如是等身量 各有幾微塵 火風各幾塵 一一根有幾
眉及諸毛孔 復各幾塵成 如是等諸事 云何不問我 云何得財富 云何轉輪王
云何王守護 云何得解脫 云何長行句 婬欲及飲食 云何男女林 金剛等諸山
幻夢渴愛譬 諸雲從何起 時節云何有 何因種種味 女男及不男 佛菩薩嚴飾
云何諸妙山 仙闥婆莊嚴 解脫至何所 誰縛誰解脫 云何禪境界 變化及外道
云何无因作 云何有因作 云何轉諸見 云何起計度 云何淨計度 所作云何起
云何而轉去 云何斷諸想 云何起三昧 破三有者誰 何處身云何 云何无有我
云何隨俗說 汝聞相云何 及所問非我 云何為胎藏 及以餘支分 云何斷常見
云何心一境 云何言說智 戒種性佛子 云何師弟子 衆生種性別
飲食及聰明 魔施設云何 云何樹行布 是汝之所問 何因一切剎 種種相不同
或有如箜篌 腰鼓及衆花 或有離光明 仙人長苦行 或有好族姓 令衆生尊重
或有體卑陋 為人所輕賤 云何欲界中 修行不成佛 而於色究竟 乃昇等正覺
云何世間人 而能獲神通 何因稱比丘 何故名僧伽 云何化及報 真如智慧佛
云何使其心 得住七地中 此及餘衆多 汝今咸問我 如先佛所說 一百八種句

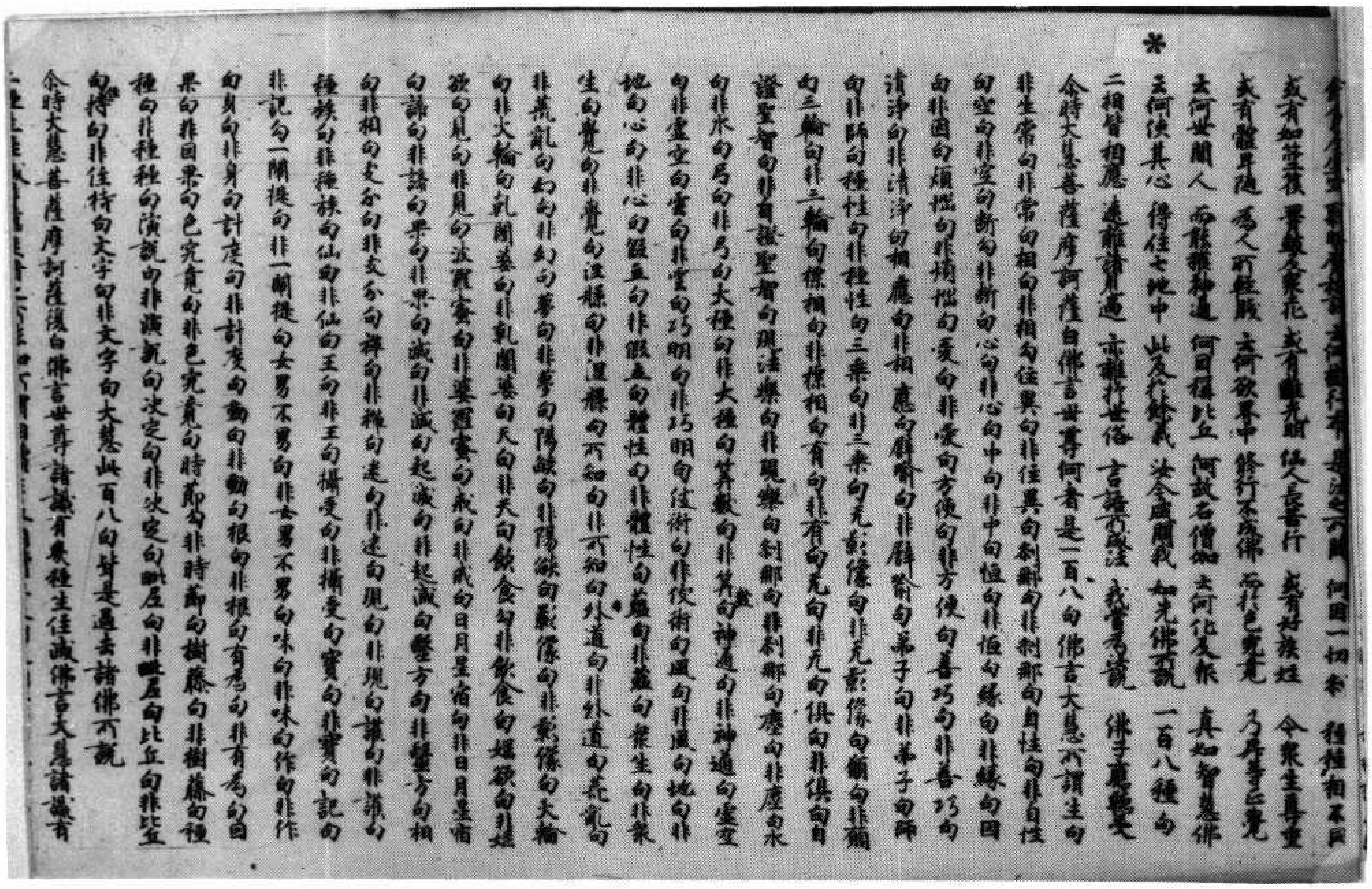

飲食及聰明 魔施設云何 云何樹行布 是汝之所問 何因一切剎 種種相不同
或有如箜篌 腰鼓及衆花 或有離光明 仙人長苦行 或有好族姓 令衆生尊重
或有體卑陋 為人所輕賤 云何欲界中 修行不成佛 而於色究竟 乃昇等正覺
云何世間人 而能獲神通 何因稱比丘 何故名僧伽 云何化及報 真如智慧佛
云何使其心 得住七地中 此及餘衆多 汝今咸問我 如先佛所說 一百八種句
二相皆相應 遠離諸見過 亦離於世俗 言語所成法 我當為汝說 佛子應聽受

尒時大慧菩薩摩訶薩白佛言 世尊 何者是一百八句 佛告大慧 所謂生句非生句 常句非常句 相句非相句 住異句非住異句 剎那句非剎那句 自性句非自性句 空句非空句 斷句非斷句 心句非心句 中句非中句 恆句非恆句 緣句非緣句 因句非因句 煩惱句非煩惱句 愛句非愛句 方便句非方便句 善巧句非善巧句 清淨句非清淨句 相應句非相應句 譬喻句非譬喻句 弟子句非弟子句 師句非師句 種性句非種性句 三乘句非三乘句 无影像句非无影像句 願句非願句 三輪句非三輪句 摽相句非摽相句 有句非有句 无句非无句 俱句非俱句 自證聖智句非自證聖智句 現法樂句非現法樂句 剎那句非剎那句 塵句非塵句 水句非水句 弓句非弓句 大種句非大種句 算數句非算數句 神通句非神通句 虛空句非虛空句 雲句非雲句 巧明句非巧明句 伎術句非伎術句 風句非風句 地句非地句 心句非心句 假立句非假立句 體性句非體性句 陰句非陰句 衆生句非衆生句 覺句非覺句 涅槃句非涅槃句 所知句非所知句 外道句非外道句 荒亂句非荒亂句 幻句非幻句 夢句非夢句 陽焰句非陽焰句 影像句非影像句 火輪句非火輪句 乾闥婆句非乾闥婆句 天句非天句 飲食句非飲食句 婬欲句非婬欲句 見句非見句 波羅蜜句非波羅蜜句 戒句非戒句 日月星宿句非日月星宿句 諦句非諦句 果句非果句 滅句非滅句 起滅句非起滅句 醫方句非醫方句 相句非相句 支分句非支分句 禪句非禪句 迷句非迷句 現句非現句 護句非護句 種族句非種族句 仙句非仙句 王句非王句 攝受句非攝受句 寶句非寶句 記句非記句 一闡提句非一闡提句 女男不男句非女男不男句 味句非味句 作句非作句 身句非身句 計度句非計度句 動句非動句 根句非根句 有為句非有為句 因果句非因果句 色究竟句非色究竟句 時節句非時節句 樹藤句非樹藤句 種種句非種種句 演說句非演說句 決定句非決定句 毘尼句非毘尼句 比丘句非比丘句 住持句非住持句 文字句非文字句 大慧 此百八句 皆是過去諸佛所說

尒時大慧菩薩摩訶薩復白佛言 世尊 諸識有幾種生住滅 佛言 大慧 諸識有二種生住滅 [illegible]

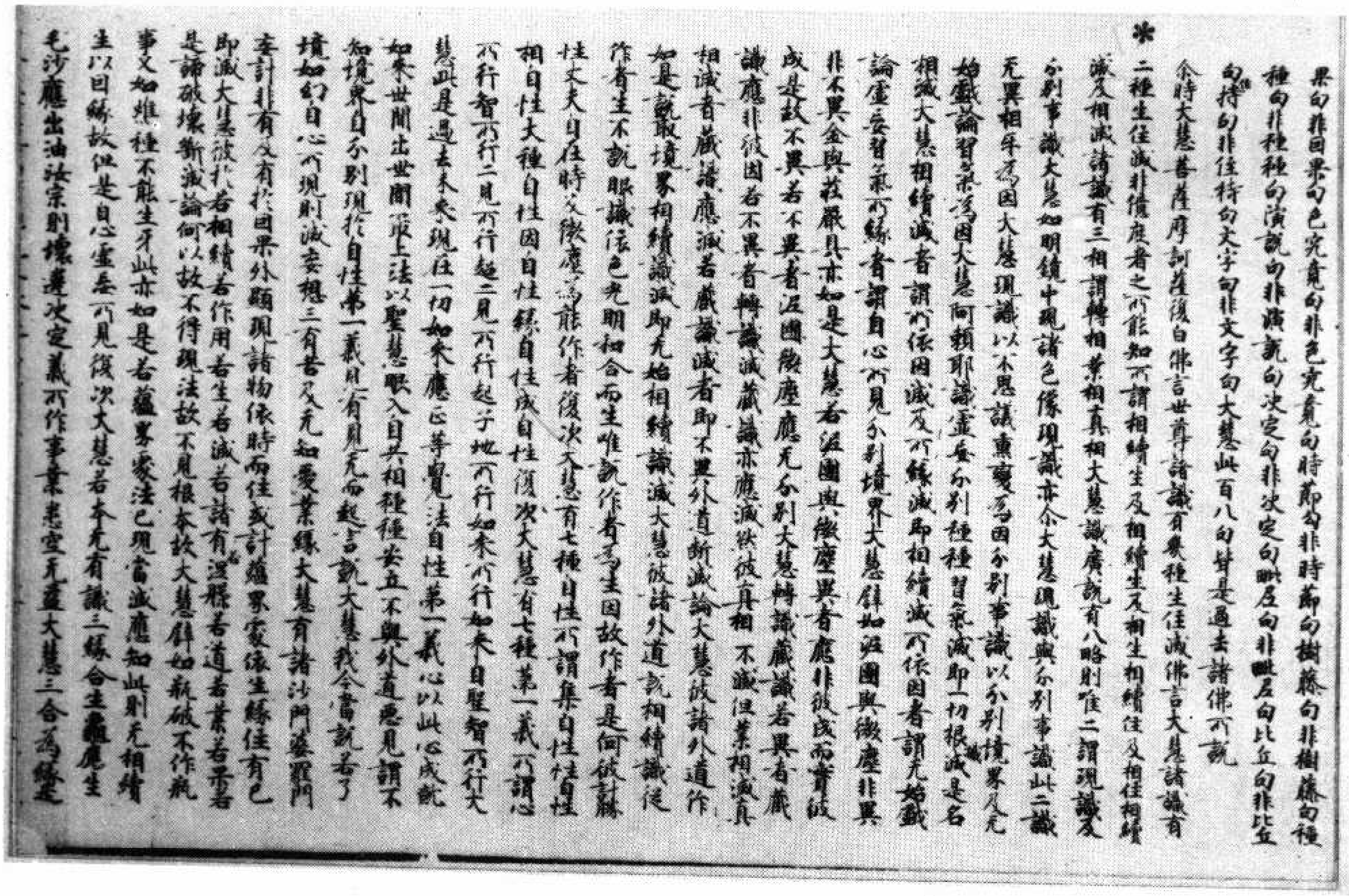

果句非因果句色究竟句非色究竟句時節句非時節句樹藤句非樹藤句種
種句非種種句演說句非演說句決定句非決定句毗尼句非毗尼句比丘句非比丘
句住持句非住持句文字句非文字句大慧此百八句皆是過去諸佛所說

*尒時大慧菩薩摩訶薩復白佛言世尊諸識有幾種生住滅佛言大慧諸識有
二種生住滅非億度者之所能知所謂相續生及相生相續住及相住相續
滅及相滅諸識有三相謂轉相業相真相大慧識廣說有八略則唯二謂現識及
分別事識大慧如明鏡中現諸色像現識亦尒大慧現識與分別事識此二識
无異相互為因大慧現識以不思議熏變為因分別事識以分別境界及无
始戲論習氣為因大慧阿賴耶識虛妄分別種種習氣滅即一切根識滅是名
相滅大慧相續滅者謂所依因滅及所緣滅即相續滅所依因者謂无始戲
論虛妄習氣所緣者謂自心所見分別境界大慧譬如泥團與微塵非異
非不異金與莊嚴具亦如是大慧若泥團與微塵異者應非彼成而實彼
成是故不異若不異者泥團微塵應无分別大慧轉識藏識若異者藏
識應非彼因若不異者轉識滅藏識亦應滅然彼真相 不滅但業相滅真
相識者藏識應滅若藏識滅者即不異外道斷滅論大慧彼諸外道作
如是說取境界相續識滅即无始相續識滅大慧彼諸外道說相續識從
作者生不說眼識依色光明和合而生唯說作者為生因故作者是何彼計勝
性丈夫自在時及微塵為能作者復次大慧有七種自性所謂集自性性自性
相自性大種自性因自性緣自性成自性復次大慧有七種第一義所謂心
所行智所行二見所行超二見所行超子地所行如來所行如來自覺聖智所行大
慧此是過去未來現在一切如來應正等覺法自性第一義心以此心成就
如來世間出世間最上法以聖慧眼入自共相種種安立不與外道惡見謂不
知境界自分別現於自性第一義見有見无而起言說大慧我今當說若了
境如幻自心所現則滅妄想三有苦及无知愛業緣大慧有諸沙門婆羅門
妄計非有及有於因果外顯現諸物依時而住或計蘊界處依生緣住有已
即滅大慧彼於若相續若作用若生若滅若諸有若涅槃若道若業若果若
是諦破壞斷滅論何以故不得現法故不見根本故大慧譬如瓶破不作瓶
事又如燋種不能生牙此亦如是若蘊界處法已現當滅應知此則无相續
生以因緣故但是自心虛妄所見復次大慧若本无有識三緣合生龜應生
毛沙應出油汝宗則壞違決定義所作事業悉空无益大慧三合為緣是

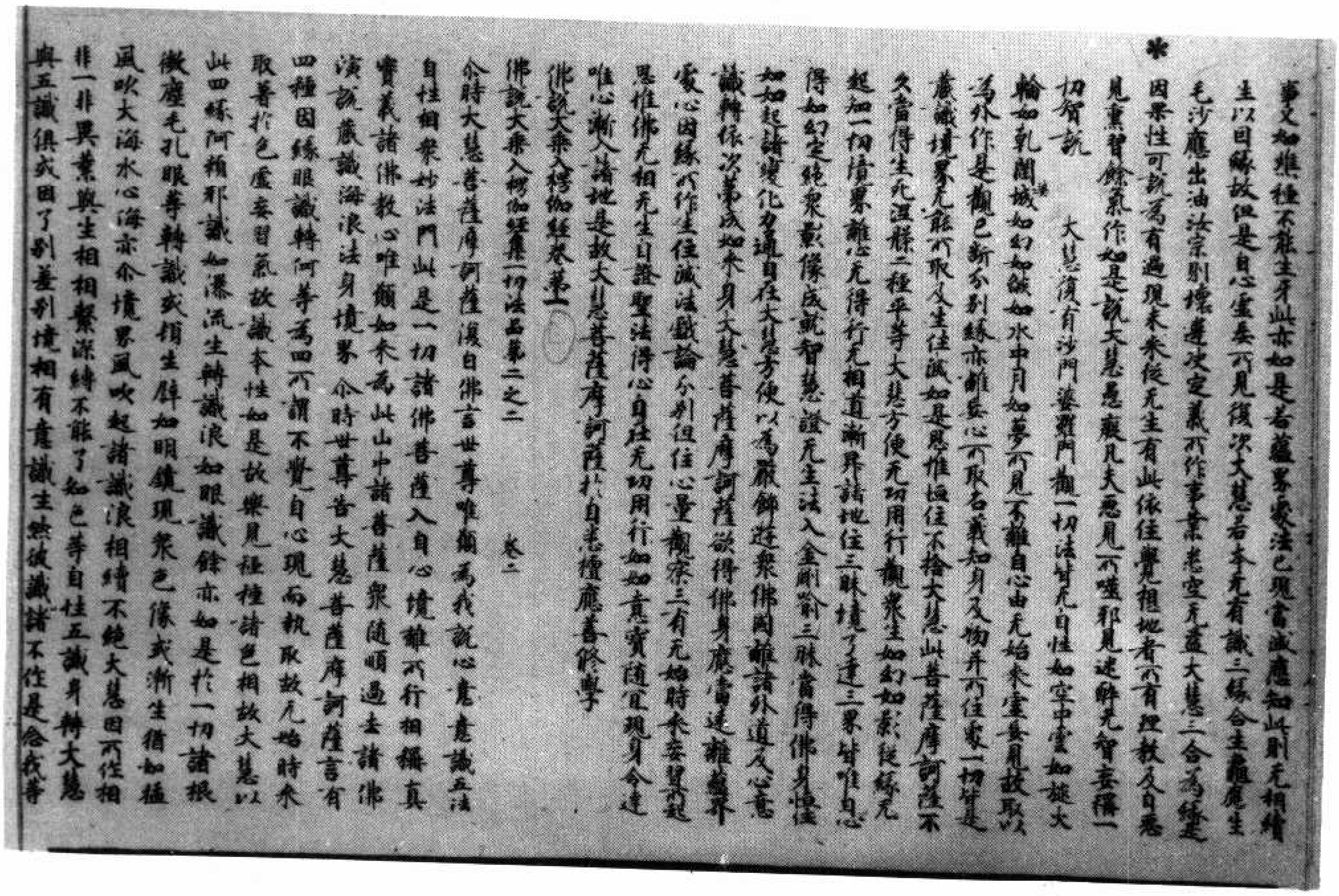

事又如燋種不能生牙此亦如是若蘊界處法已現當滅應知此則无相續
生以因緣故但是自心虛妄所見復次大慧若本无有識三緣合生龜應生
毛沙應出油汝宗則壞違決定義所作事業悉空无益大慧三合為緣是
*因果性可說為有過現未來從无生有此依住覺想地者所有理教及自惡
見熏習餘氣作如是說大慧愚癡凡夫惡見所噬邪見迷醉无智妄稱一
切智說

大慧復有沙門婆羅門觀一切法皆无自性如空中雲如旋火
輪如乾闥婆城如幻如燄如水中月如夢所見不離自心由无始來虛妄見故取以
為外作是觀已斷分別緣亦離妄心所取名義知身及物并所住處一切皆是
藏識境界无能所取及生住滅如是思惟恒住不捨大慧此菩薩摩訶薩不
久當得生死涅槃二種平等大悲方便无功用行觀衆生如幻如影從緣无
起知一切境界離心无得行无相道漸昇諸地住三昧境了達三界皆唯自心
得如幻定絕衆影像成就智慧證无生法入金剛喻三昧當得佛身恒住
如如起諸變化力通自在大慧方便以為嚴飾遊衆佛國離諸外道及心意
識轉依次第成如來身大慧菩薩摩訶薩欲得佛身應當遠離蘊界
處心因緣所作生住滅法戲論分別但住心量觀察三有无始時來妄習所起
思惟佛地无相无生自證聖法得心自在无功用行如如意寶隨宜現身令達
唯心漸入諸地是故大慧菩薩摩訶薩於自悉檀應善修學

佛說大乘入楞伽經卷第一

佛說大乘入楞伽經集一切法品第二之二　卷二

尒時大慧菩薩摩訶薩復白佛言世尊唯願為我說心意意識五法
自性相衆妙法門此是一切諸佛菩薩入自心境離所行相稱真
實義諸佛教心唯願如來為此山中諸菩薩衆隨順過去諸佛
演說藏識海浪法身境界　尒時世尊告大慧菩薩摩訶薩言有
四種因緣眼識轉何等為四所謂不覺自心現而執取故无始時來
取著於色虛妄習氣故識本性如是故樂見種種諸色相故大慧以
此四緣阿賴耶識如瀑流生轉識浪如眼識餘亦如是於一切諸根
微塵毛孔眼等轉識或頓生譬如明鏡現衆色像或漸生猶如猛
風吹大海水心海亦尒境界風吹起諸識浪相續不絕大慧因所作相
非一非異業與生相相繫深縛不能了知色等自性五識身轉大慧
與五識俱或因了別差別境相有意識生然彼諸識不作是念我等

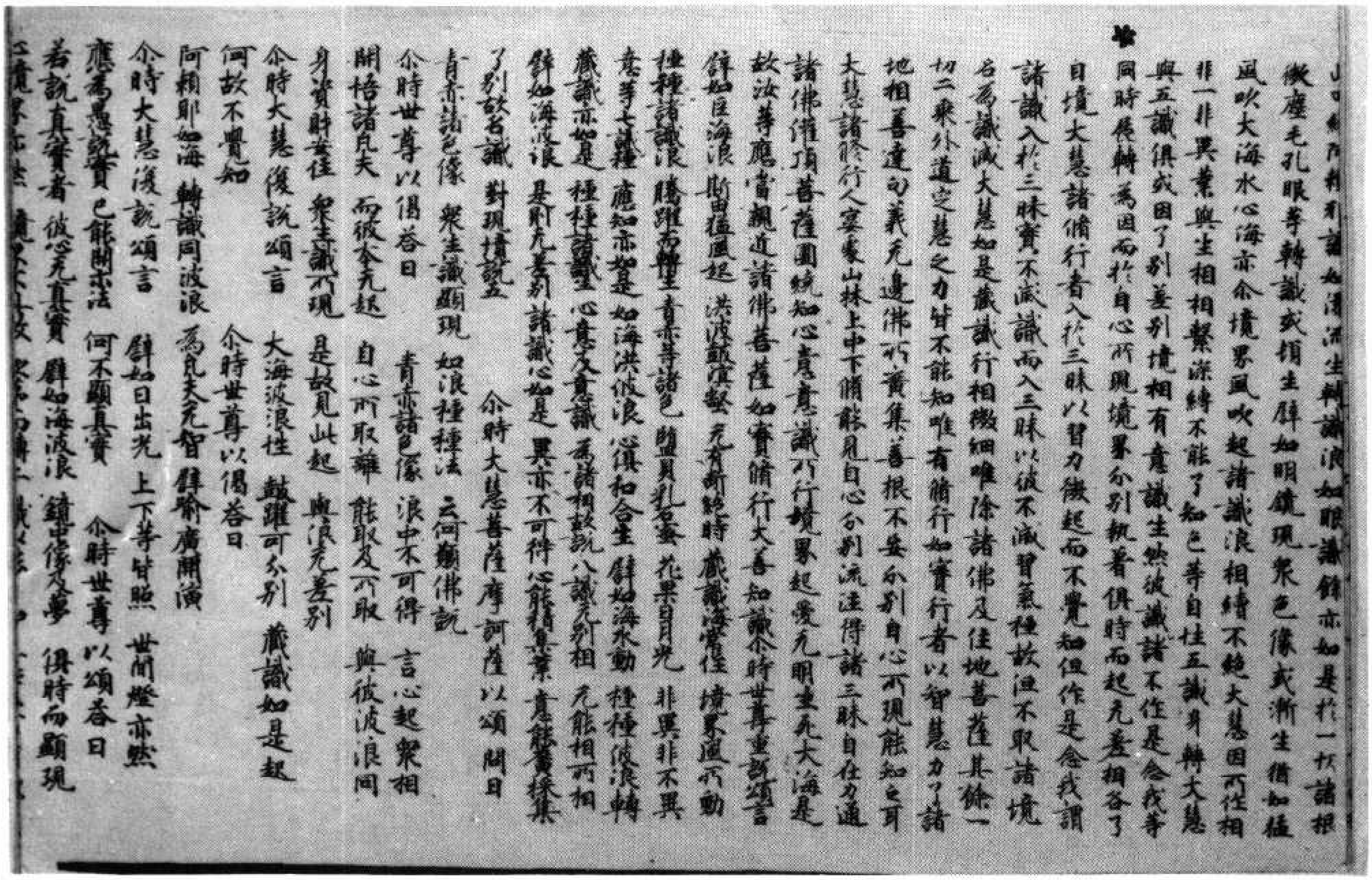

[illegible]如瀑流生轉識浪如眼識餘亦如是於一切諸根
微塵毛孔眼等轉識或頓生譬如明鏡現衆色像或漸生猶如猛
風吹大海水心海亦尒境界風吹起諸識浪相續不絕大慧因所作相
非一非異業與生相相繫深縛不能了知色等自性五識身轉大慧
與五識俱或因了別差別境相有意識生然彼識等不作是念我等
同時展轉爲因而於自心所現境界分別執著俱時而起无差相各了
自境大慧諸修行者入於三昧以習力微起而不覺知但作是念我滅
諸識入於三昧實不滅識而入三昧以彼不滅習氣種故但不取諸境
名爲識滅大慧如是藏識行相微細唯除諸佛及住地菩薩其餘一
切二乘外道定慧之力皆不能知唯有修行如實行者以智慧力了諸
地相善達句義无邊佛所廣集善根不妄分別自心所現能知之耳
大慧諸修行人宴處山林上中下修能見自心分別流注得諸三昧自在力通
諸佛灌頂菩薩圍繞知心意意識所行境界超愛无明業生死大海是
故汝等應當親近諸佛菩薩如實修行大善知識尒時世尊重說頌言
譬如巨海浪　斯由猛風起　洪波鼓溟壑　无有斷絕時　藏識海常住　境界風所動
種種諸識浪　騰躍而轉生　青赤等諸色　鹽貝乳石蜜　花果日月光　非異非不異
意等七種識　應知亦如是　如海洪波浪　心俱和合生　譬如海水動　種種波浪轉
藏識亦如是　種種諸識生　心意及意識　爲諸相故說　八識无別相　无能相所相
譬如海波浪　是則无差別　諸識心如是　異亦不可得　心能積集業　意能廣積集
了別故名識　對現境說五　尒時大慧菩薩摩訶薩以頌問曰
青赤諸色像　衆生識顯現　如浪種種法　云何願佛說
尒時世尊以偈答曰　青赤諸色像　浪中不可得　言心起衆相
開悟諸凡夫　而彼本无起　自心所取離　能取及所取　與彼波浪同
身資財安住　衆生識所現　是故見此起　與浪无差別
尒時大慧復說頌言　大海波浪性　鼓躍可分別　藏識如是起
何故不覺知　尒時世尊以偈答曰
阿賴耶如海　轉識同波浪　爲凡夫无智　譬喻廣開演
尒時大慧復說頌言　譬如日出光　上下等皆照　世間燈亦然
應爲愚說實　已能開示法　何不顯真實　尒時世尊以頌答曰
若說真實者　彼心无真實　譬如海波浪　鏡中像及夢　俱時而顯現

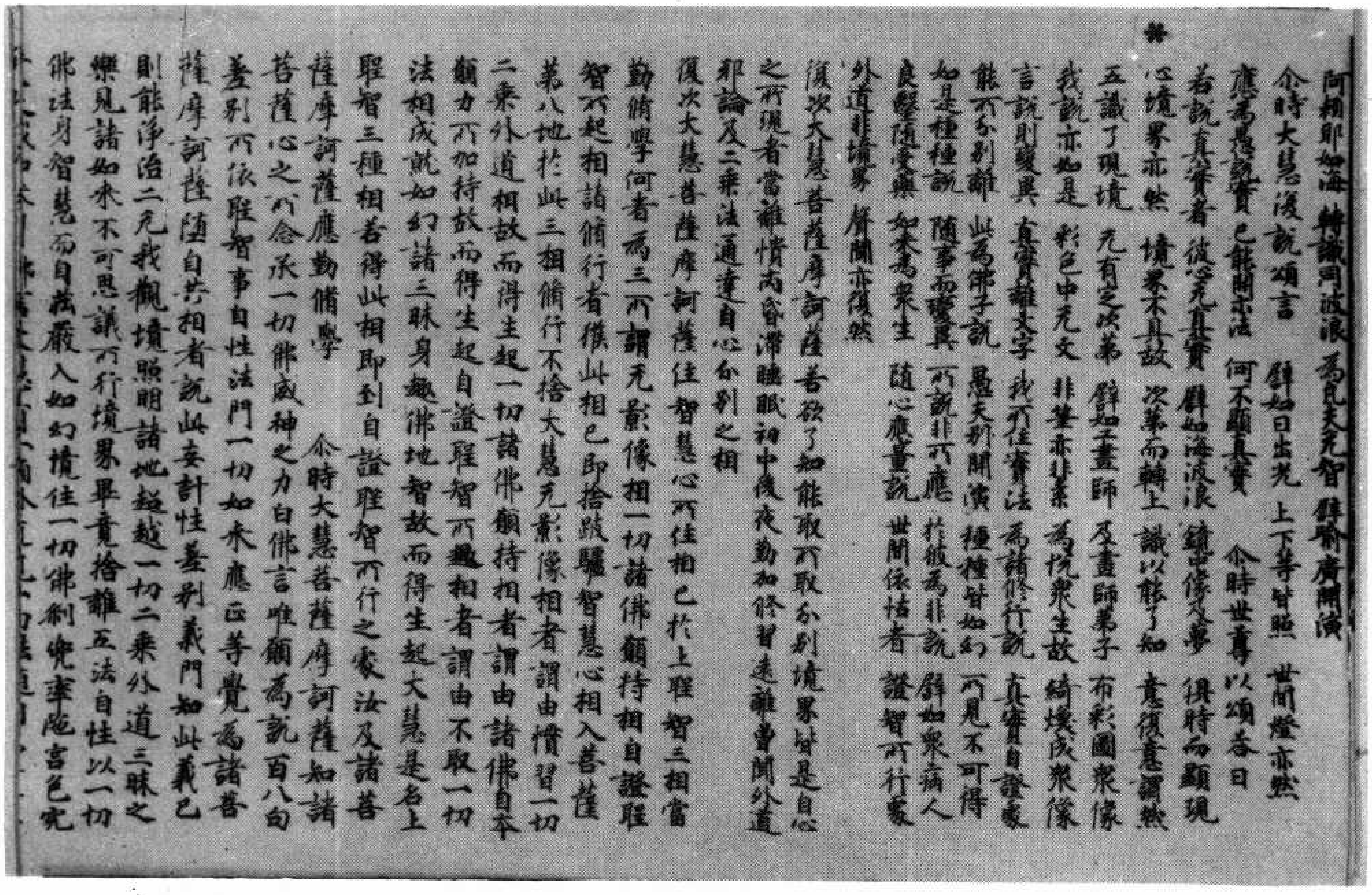

阿賴耶如海　轉識同波浪　爲凡夫无智　譬喻廣開演
尒時大慧復說頌言　譬如日出光　上下等皆照　世間燈亦然
應爲愚說實　已能開示法　何不顯真實　尒時世尊以頌答曰
若說真實者　彼心无真實　譬如海波浪　鏡中像及夢　俱時而顯現
心境界亦然　境界不具故　次第而轉生　識以能了知　意復意謂然
五識了現境　无有定次第　譬如工畫師　及畫師弟子　布彩圖衆像
我說亦如是　彩色中无文　非筆亦非素　爲悅衆生故　綺煥成衆像
言說則變異　真實離文字　我所住實法　爲諸修行說　真實自證處
能所分別離　此爲佛子說　愚夫別開演　種種皆如幻　所見不可得
如是種種說　隨事而變異　所說非所應　於彼爲非說　譬如衆病人
良醫隨處藥　如來爲衆生　隨心應量說　世間依怙者　證智所行處
外道非境界　聲聞亦復然
復次大慧菩薩摩訶薩若欲了知能取所取分別境界皆是自心
之所現者當離憒鬧昏滯睡眠初中後夜勤加修習遠離曾聞外道
邪論及二乘法通達自心分別之相
復次大慧菩薩摩訶薩住智慧心所住相已於上聖智三相當
勤修學何者爲三所謂无影像相一切諸佛願持相自證聖
智所趣相諸修行者獲此相已即捨跛驢智慧心相入菩薩
第八地於此三相修行不捨大慧无影像相者謂由慣習一切
二乘外道相故而得生起一切諸佛願持相者謂由諸佛自本
願力所加持故而得生起自證聖智所趣相者謂由不取一切
法相成就如幻諸三昧身趣佛地智故而得生起大慧是名上
聖智三種相若得此相即到自證聖智所行之處汝及諸菩
薩摩訶薩應勤修學　尒時大慧菩薩摩訶薩知諸
菩薩心之所念承一切佛威神之力白佛言唯願爲說百八句
差別所依聖智事自性法門一切如來應正等覺爲諸菩
薩摩訶薩墮自共相者說此妄計性差別義門知此義已
則能淨治二无我觀境照明諸地超越一切二乘外道三昧之
樂見諸如來不可思議所行境界畢竟捨離五法自性以一切
佛法身智慧而自莊嚴入如幻境住一切佛剎兜率陀宮色究

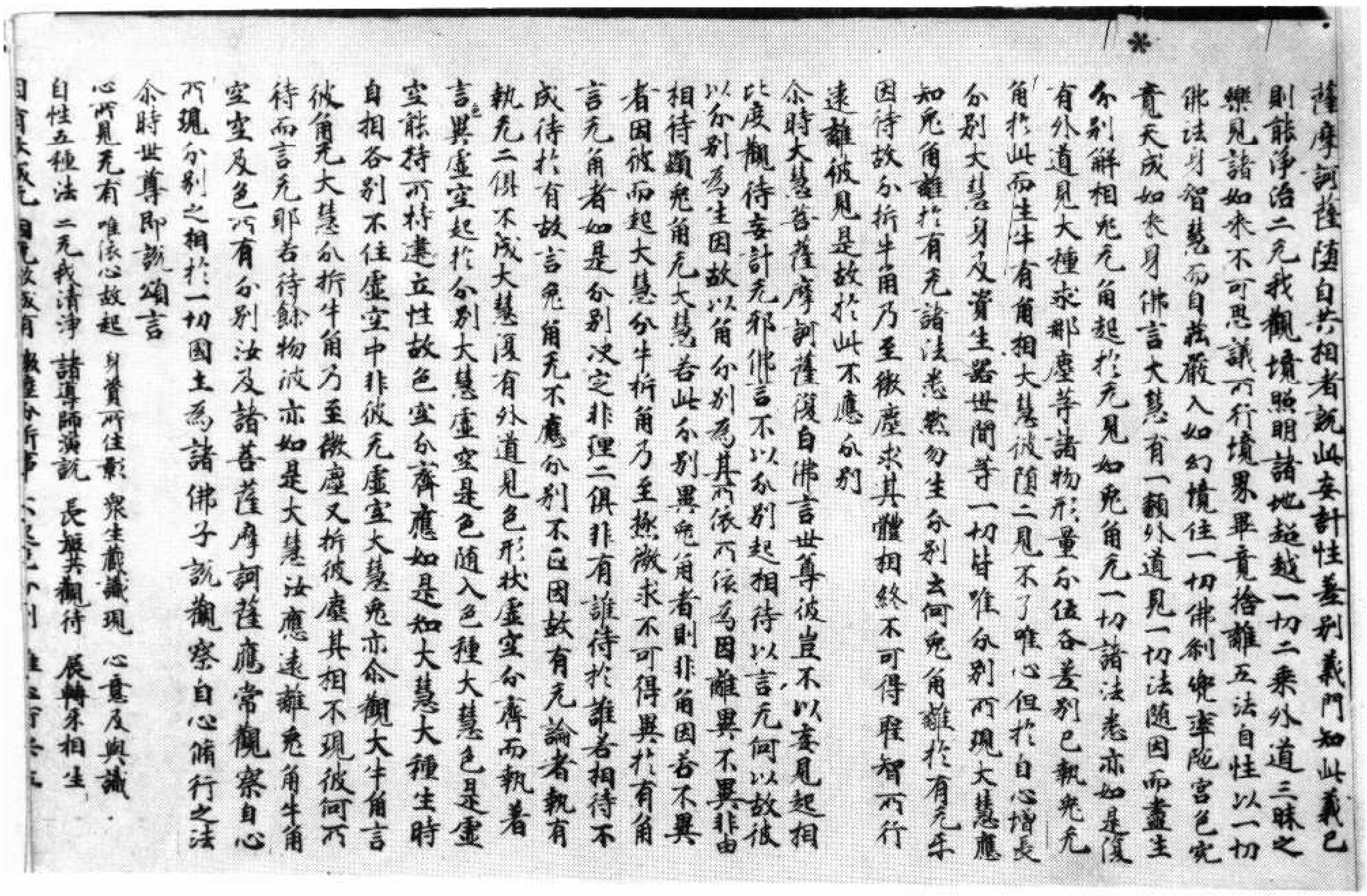

薩摩訶薩隨自共相者說此妄計性差別義門如此義已則能淨治二无我觀境照明諸地超越一切二乘外道三昧之樂見諸如來不可思議所行境界畢竟捨離五法自性以一切佛法身智慧而自莊嚴入如幻境住一切佛剎兜率陁宮色究竟天成如來身佛言大慧有一類外道見一切法隨因而盡生分別解相兎无角起於无見如兎角无一切諸法亦如是復有外道見大種求那塵等諸物形量分位各差別已執兎无角於此而生牛有角想大慧彼墮二見不了唯心但於自心增長分別大慧身及資生器世間等一切皆唯分別所現大慧應知兎角離於有无諸法悉然勿生分別云何兎角離於有无乎因待故分析牛角乃至微塵求其體相終不可得聖智所行遠離彼見是故於此不應分別

尒時大慧菩薩摩訶薩復白佛言世尊彼豈不以妄見起相比度觀待妄計无耶佛言不以分別起相待以言无何以故彼以分別為生因故以角分別為其所依所依為因離異不異非由相待顯兎角无大慧若此分別異兎角者則非角因若不異者因彼而起大慧分牛析角乃至極微求不可得異於有角言无角者如是分別決定非理二俱非有誰待於誰若相待不成待於有故言兎角无不應分別不正因故有无論者執有執无二俱不成大慧復有外道見色形狀虛空分齊而執着言色異虛空起於分別大慧虛空是色隨入色種大慧色是虛空能持所持建立性故色空分齊應如是知大慧大種生時自相各別不住虛空中非彼无虛空大慧兎亦尒觀大牛角言彼角无大慧分析牛角乃至微塵又析彼塵其相不現彼何所待而言无耶若待餘物彼亦如是大慧汝應遠離兎角牛角空空及色所有分別汝及諸菩薩摩訶薩應常觀察自心所現分別之相於一切國土為諸佛子說觀察自心脩行之法

尒時世尊即說頌言

心所見无有　唯依心故起　身資所住影　衆生藏識現　心意及與識
自性五種法　二无我清淨　諸導師演說　長短共觀待　展轉互相生
因有故成无　因无故成有　微塵分析事　不起色分別　唯心所安立

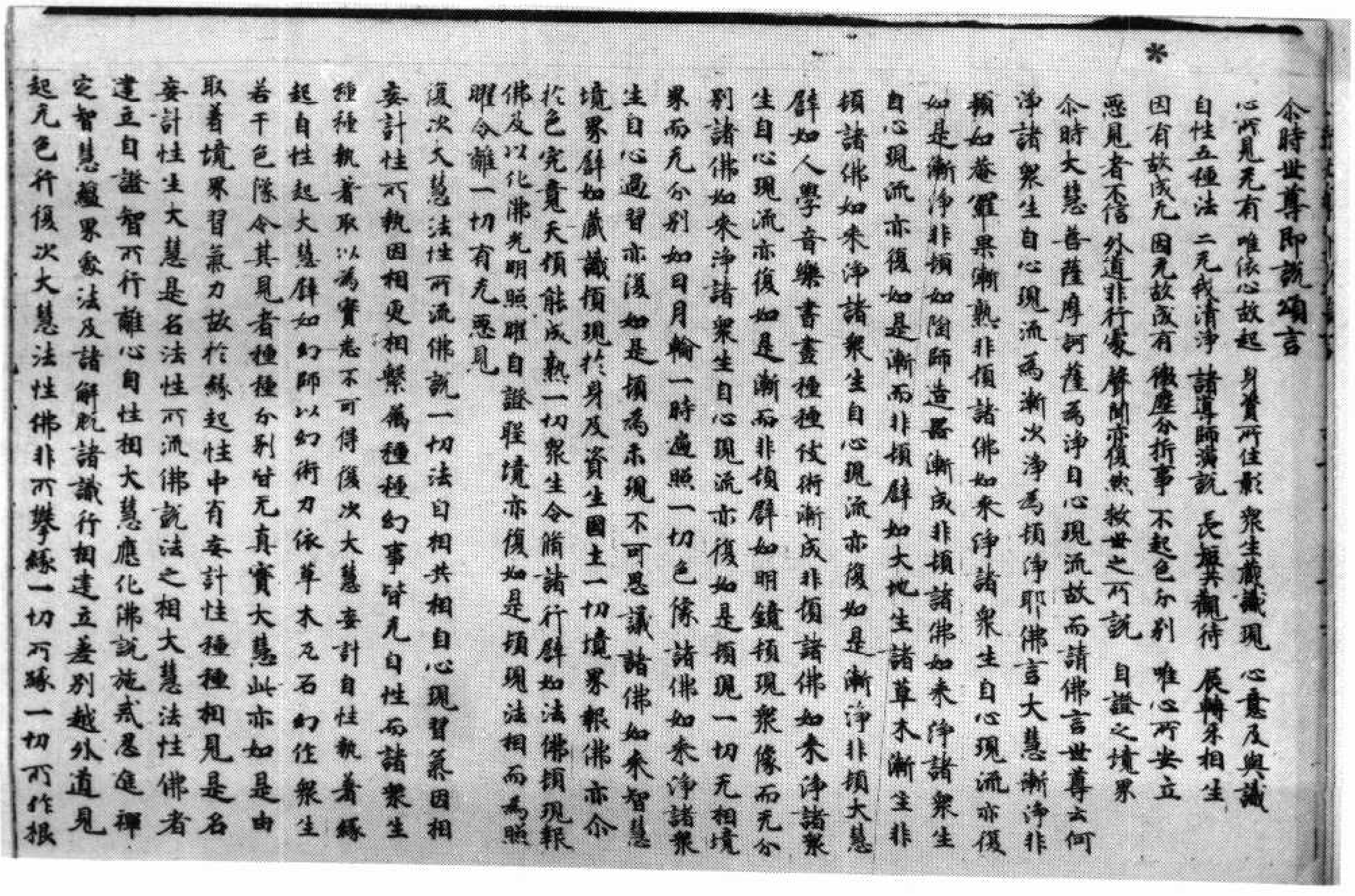

尒時世尊即說頌言

心所見无有　唯依心故起　身資所住影　衆生藏識現　心意及與識
自性五種法　二无我清淨　諸導師演說　長短共觀待　展轉互相生
因有故成无　因无故成有　微塵分析事　不起色分別　唯心所安立
惡見者不信　外道非行處　聲聞亦復然　救世之所說　自證之境界

尒時大慧菩薩摩訶薩為淨自心現流故而請佛言世尊云何淨諸衆生自心現流為漸次淨為頓淨耶佛言大慧漸淨非頓如菴羅果漸熟非頓諸佛如來淨諸衆生自心現流亦復如是漸淨非頓如陶師造器漸成非頓諸佛如來淨諸衆生自心現流亦復如是漸而非頓譬如大地生諸草木漸生非頓諸佛如來淨諸衆生自心現流亦復如是漸淨非頓大慧譬如人學音樂書畫種種伎術漸成非頓諸佛如來淨諸衆生自心現流亦復如是漸而非頓譬如明鏡頓現衆像而无分別諸佛如來淨諸衆生自心現流亦復如是頓現一切无相境界而无分別如日月輪一時遍照一切色像諸佛如來淨諸衆生自心過習亦復如是頓為示現不可思議諸佛如來智慧境界譬如藏識頓現於身及資生國土一切境界報佛亦尒於色究竟天頓能成熟一切衆生令脩諸行譬如法佛頓現報佛及以化佛光明照曜自證聖境亦復如是頓現法相而為照曜令離一切有无惡見

復次大慧法性所流佛說一切法自相共相自心現習氣因相妄計性所執因相更相繫屬種種幻事皆无自性而諸衆生種種執着取以為實悉不可得復次大慧妄計自性執着緣起自性起大慧譬如幻師以幻術力依草木瓦石幻作衆生若干色像令其見者種種分別皆无真實大慧此亦如是由取着境界習氣力故於緣起性中有妄計性種種相見是名妄計性生大慧是名法性所流佛說法之相大慧法性佛者建立自證智所行離心自性相大慧應化佛說施戒忍進禪定智慧蘊界處法及諸解脫諸識行相建立差別越外道見起无色行復次大慧法性佛非所攀緣一切所緣一切所作根

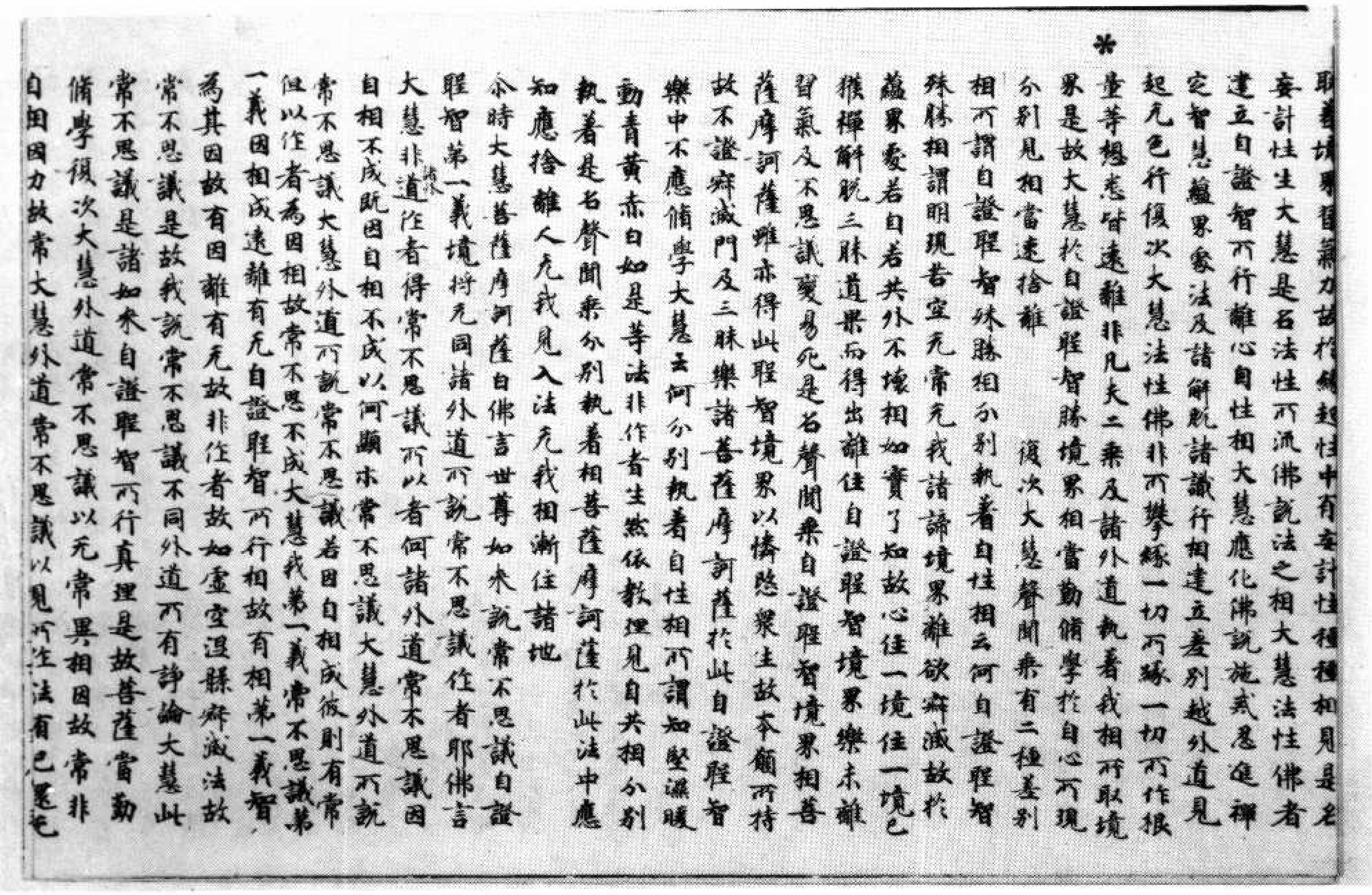

取着境界習氣力故於緣起性中有妄計性種種相見是名妄計性生大慧是名法性所流佛說法之相大慧法性佛者建立自證智所行離心自性相大慧應化佛說施戒忍進禪定智慧蘊界處法及諸解脫諸識行相建立差別越外道見起无色行復次大慧法性佛非所攀緣一切所緣一切所作根量等想悉皆遠離非凡夫二乘及諸外道執著我相所取境界是故大慧於自證聖智勝境界相當勤修學於自心所現分別見相當速捨離

復次大慧聲聞乘有二種差別相所謂自證聖智殊勝相分別執着自性相云何自證聖智殊勝相謂明見苦空无常无我諸諦境界離欲寂滅故於蘊界處若自若共外不壞相如實了知故心住一境住一境已獲禪解脫三昧道果而得出離住自證聖智境界樂未離習氣及不思議變易死是名聲聞乘自證聖智境界相菩薩摩訶薩雖亦得此聖智境界以憐愍衆生故本願所持故不證寂滅門及三昧樂諸菩薩摩訶薩於此自證聖智樂中不應修學大慧云何分別執着自性相所謂知堅濕煖動青黃赤白如是等法非作者生然依教理見自共相分別執着是名聲聞乘分別執着相菩薩摩訶薩於此法中應知應捨離人无我見入法无我相漸住諸地

尒時大慧菩薩摩訶薩白佛言世尊如來說常不思議自證聖智第一義境將无同諸外道所說常不思議作者耶佛言大慧非（諸外）道作者得常不思議所以者何諸外道常不思議因自相不成既因自相不成以何顯示常不思議大慧外道所說常不思議若因自相成彼則有常但以作者爲因相故常不成大慧我第一義常不思議第一義因相成遠離有无自證聖智所行相故有相第一義智爲其因故有因離有无故非作者故如虛空涅槃寂滅法故常不思議是故我說常不思議不同外道所有諍論大慧此常不思議是諸如來自證聖智所行真理是故菩薩當勤修學復次大慧外道常不思議以无常異相因故常非自相因力故常大慧外道常不思議以見所作法有已還无

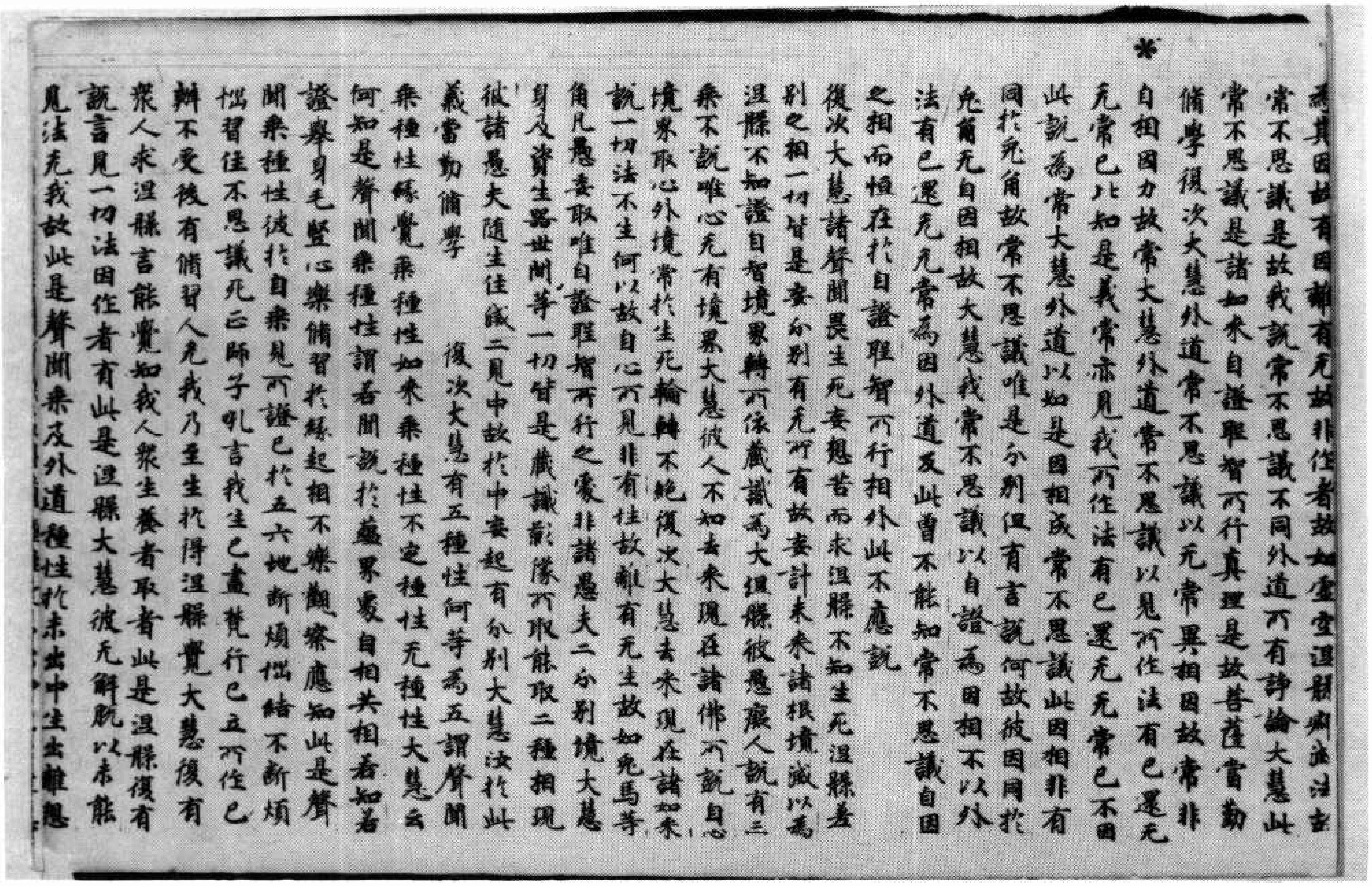

爲其因故有因離有无故非作者故如虛空涅槃寂滅法故常不思議是故我說常不思議不同外道所有諍論大慧此常不思議是諸如來自證聖智所行真理是故菩薩當勤修學復次大慧外道常不思議以无常異相因故常非自相因力故常大慧外道常不思議以見所作法有已還无无常已比知是義常亦見我所作法有已還无无常已不因此說爲常大慧外道以如是因相成常不思議此因相非有同於兔角故常不思議唯是分別但有言說何故彼因同於兔角无自因相故大慧我常不思議以自證爲因相不以外法有已還无无常爲因外道反此曾不能知常不思議自因之相而恒在於自證聖智所行相外此不應說

復次大慧諸聲聞畏生死妄想苦而求涅槃不知生死涅槃差別之相一切皆是妄分別有无所有故妄計未來諸根境滅以爲涅槃不知證自智境界轉所依藏識爲大涅槃彼愚癡人說有三乘不說唯心无有境界大慧彼人不知去來現在諸佛所說自心境界取心外境常於生死輪轉不絶復次大慧去來現在諸如來說一切法不生何以故自心所見非有性故離有无生故如兔馬等角凡愚妄取唯自證聖智所行之處非諸愚夫二分別境大慧身及資生器世間等一切皆是藏識影像所取能取二種相現彼諸愚夫墮生住滅二見中故於中妄起有无分別大慧汝於此義當勤修學

復次大慧有五種性何等爲五謂聲聞乘種性緣覺乘種性如來乘種性不定種性无種性大慧云何知是聲聞乘種性謂若聞說於蘊界處自相共相若知若證舉身毛竪心樂修習於緣起相不樂觀察應知此是聲聞乘種性彼於自乘見所證已於五六地斷煩惱結不斷煩惱習住不思議死正師子吼言我生已盡梵行已立所作已辦不受後有修習人无我乃至生於得涅槃覺大慧復有衆人求涅槃言能覺知我人衆生養者取者此是涅槃復有說言見一切法因作者有此是涅槃大慧彼无解脫以未能見法无我故此是聲聞乘及外道種性於未出中生出離想

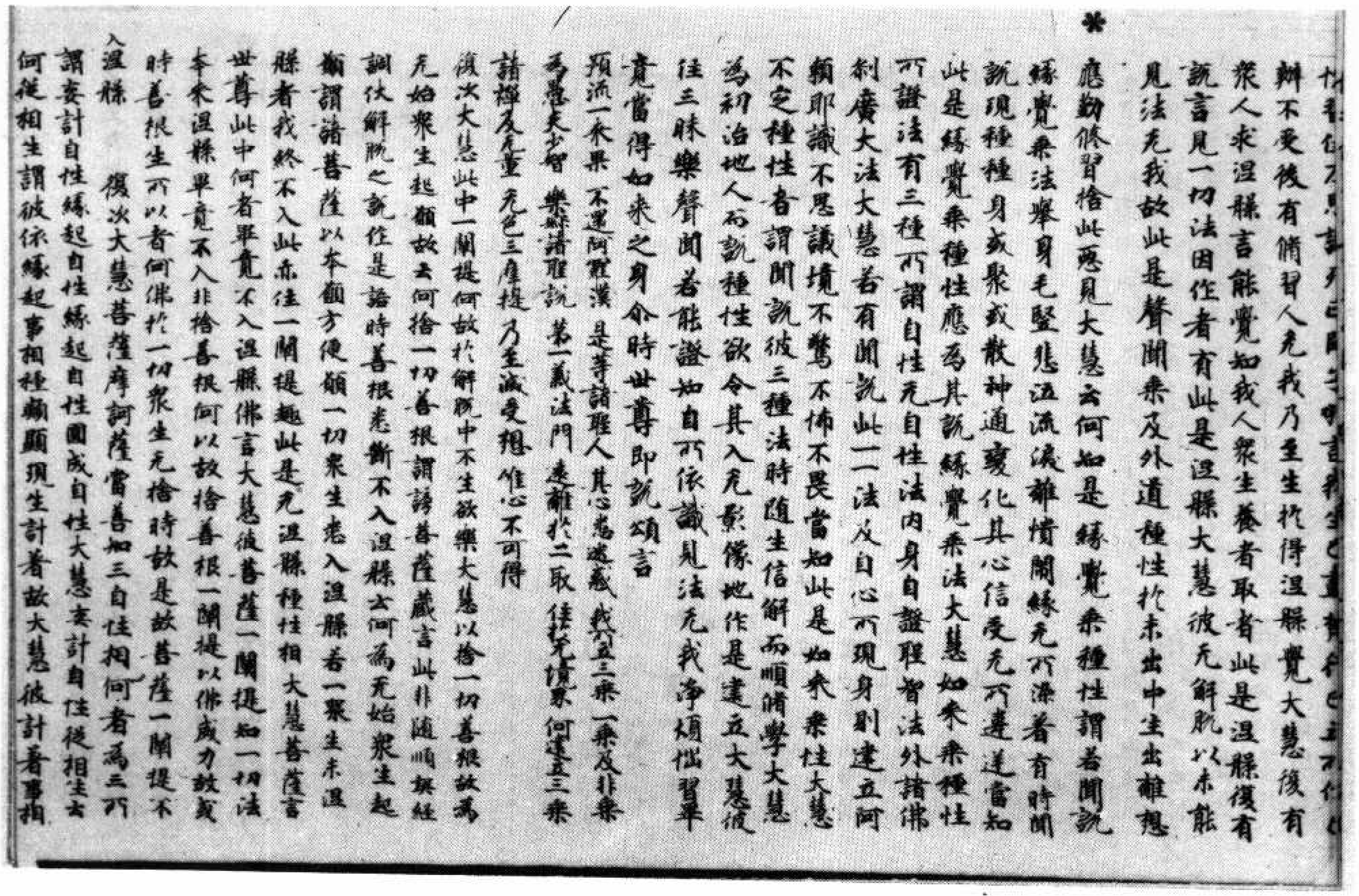

辦不受後有脩習人无我乃至生於得涅槃覺大慧復有衆人求涅槃言能覺知我人衆生養者取者此是涅槃復有說言見一切法因作者有此是涅槃大慧彼无解脫以未能見法无我故此是聲聞乘及外道種性於未出中生出離想

應勤修習捨此惡見大慧云何如是緣覺乘種性謂若聞說緣覺乘法舉身毛竪悲泣流淚離憒閙緣无所染著有時聞說現種種身或聚或散神通變化其心信受无所違逆當知此是緣覺乘種性應為其說緣覺乘法大慧如來乘種性所證法有三種所謂自性无自性法內身自證聖智法外諸佛剎廣大法大慧若有聞說此一一法及自心所現身財建立阿賴耶識不思議境不驚不怖不畏當知此是如來乘性大慧不定種性者謂聞說彼三種法時隨生信解而順脩學大慧為初治地人而說種性欲令其入无影像地作是建立大慧彼住三昧樂聲聞若能證知自所依識見法无我淨煩惱習畢竟當得如來之身尒時世尊即說頌言

預流一來果　不還阿羅漢　是等諸聖人　其心悉迷惑　我所立三乘　一乘及非乘
為愚夫少智　樂寂諸聖說　第一義法門　遠離於二取　住於无境界　何建立三乘
諸禪及无量　无色三摩提　乃至滅受想　唯心不可得

復次大慧此中一闡提何故於解脫中不生欲樂大慧以捨一切善根故為无始衆生起願故云何捨一切善根謂謗菩薩藏言此非隨順契經調伏解脫之說作是語時善根悉斷不入涅槃云何為无始衆生起願謂諸菩薩以本願方便願一切衆生悉入涅槃若一衆生未涅槃者我終不入此亦住一闡提趣此是无涅槃種性相大慧菩薩言世尊此中何者畢竟不入涅槃佛言大慧彼菩薩一闡提知一切法本來涅槃畢竟不入非捨善根何以故捨善根一闡提以佛威力故或時善根生所以者何佛於一切衆生无捨時故是故菩薩一闡提不入涅槃

復次大慧菩薩摩訶薩當善知三自性相何者為三所謂妄計自性緣起自性圓成自性大慧妄計自性從相生云何從相生謂彼依緣起事相種類顯現生計著故大慧彼計著事相

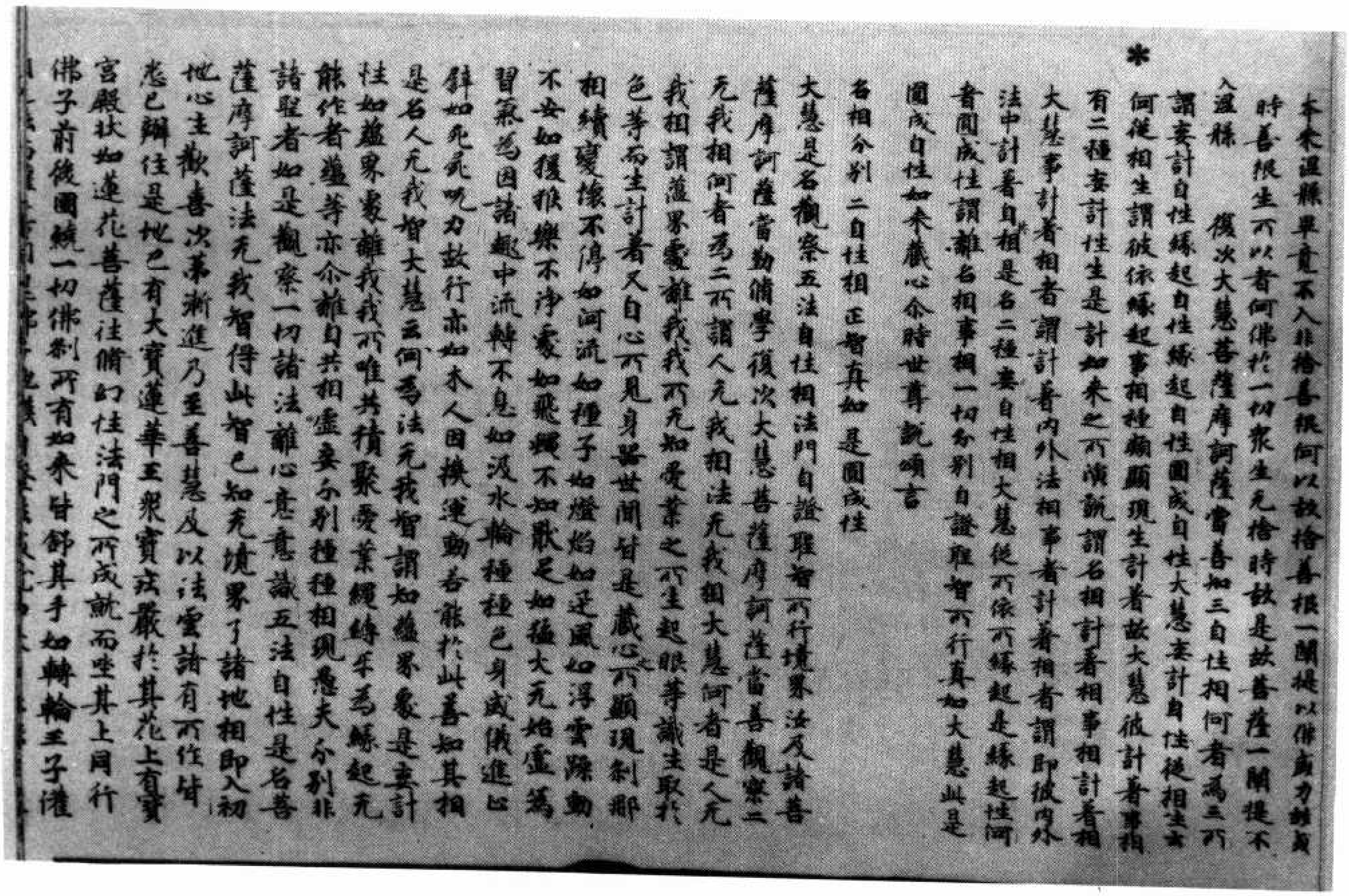

本來涅槃畢竟不入非捨善根何以故捨善根一闡提以佛威力故或時善根生所以者何佛於一切衆生无捨時故是故菩薩一闡提不入涅槃

復次大慧菩薩摩訶薩當善知三自性相何者為三所謂妄計自性緣起自性圓成自性大慧妄計自性從相生云何從相生謂彼依緣起事相種類顯現生計著故大慧彼計著事相

有二種妄計性生是計如來之所演說謂名相計著相事相計著相大慧事計著相者謂計著內外法相事者計著相者謂即彼內外法中計著自相是名二種妄自性相大慧從所依所緣起是緣起性何者圓成性謂離名相事相一切分別自證聖智所行真如大慧此是圓成自性如來藏心尒時世尊說頌言

名相分別　二自性相　正智真如　是圓成性

大慧是名觀察五法自性相法門自證聖智所行境界汝及諸菩薩摩訶薩當勤脩學復次大慧菩薩摩訶薩當善觀察二无我相何者為二所謂人无我相法无我相大慧何者是人无我相謂蘊界處離我我所无知愛業之所生起眼等識生取於色等而生計著又自心所見身器世間皆是藏心之所顯現剎那相續變壞不停如河流如種子如燈焰如迅風如浮雲躁動不安如猨猴樂不淨處如飛蠅不知厭足如猛火无始虛偽習氣為因諸有趣中流轉不息如汲水輪種種色身威儀進止譬如死屍呪力故行亦如木人因機運動若能於此善知其相是名人无我智大慧云何為法无我智謂知蘊界處是妄計性如蘊界處離我我所唯共積聚愛業繩縛互為緣起无能作者蘊等亦尒離自共相虛妄分別種種相現愚夫分別非諸聖者如是觀察一切諸法離心意意識五法自性是名菩薩摩訶薩法无我智得此智已知无境界了諸地相即入初地心生歡喜次第漸進乃至善慧及以法雲諸有所作皆悉已辦住是地已有大寶蓮華王衆寶莊嚴於其花上有寶宮殿狀如蓮花菩薩往脩幻性法門之所成就而坐其上同行佛子前後圍繞一切佛剎所有如來皆舒其手如轉輪王子灌

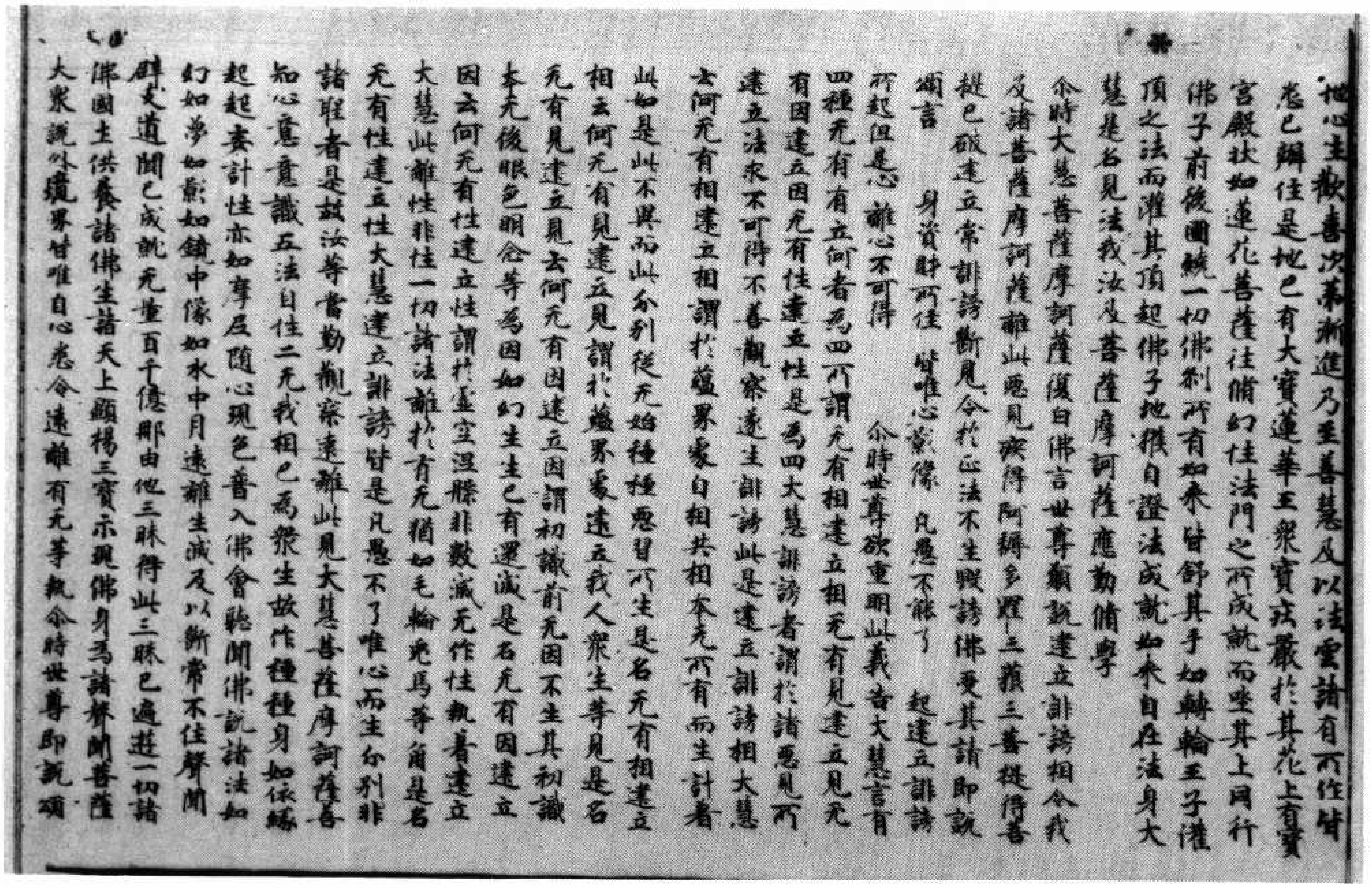

地心主歡喜次第漸進乃至善慧及以法雲諸有所作皆悉已辦住是地已有大寶蓮華王衆寶莊嚴於其花上有寶宮殿狀如蓮花菩薩往脩幻性法門之所成就而坐其上同行佛子前後圍繞一切佛刹所有如來皆舒其手如轉輪王子灌頂之法而灌其頂超佛子地獲自證法成就如來自在法身大慧是名見法我法及菩薩摩訶薩應勤脩學

尒時大慧菩薩摩訶薩復白佛言世尊願說建立誹謗相令我及諸菩薩摩訶薩離此惡見疾得阿耨多羅三藐三菩提得菩提已破建立常誹謗斷見令於正法不生毀謗佛受其請即說頌言

身資財所住　皆唯心影像　凡愚不能了　起建立誹謗
所起但是心　離心不可得

尒時世尊欲重明此義告大慧言有四種无有有立何者爲四所謂无有相建立相无有見建立見无有因建立因无有性建立性是爲四大慧誹謗者謂於諸惡見所建立法求不可得不善觀察遂生誹謗此是建立誹謗相大慧云何无有相建立相謂於蘊界處自相共相本无所有而生計著此如是此不異而此分別從无始種種惡習所生是名无有相建立相云何无有見建立見謂於蘊界處建立我人衆生等見是名无有見建立見云何无有因建立因謂初識前无因不生其初識本无後眼色明念等爲因如幻生生已有還滅是名无有因建立因云何无有性建立性謂於虛空涅槃非數滅无作性執著建立大慧此離性非性一切諸法離於有无猶如毛輪兎馬等角是名无有性建立性大慧建立誹謗皆是凡愚不了唯心而生分別非諸聖者是故汝等當勤觀察遠離此見大慧菩薩摩訶薩善知心意意識五法自性二无我相已爲衆生故作種種身如依緣起起妄計性亦如摩尼隨心現色普入佛會聽聞佛說諸法如幻如夢如影如鏡中像如水中月遠離生滅及以斷常不住聲聞辟支道聞已成就无量百千億那由他三昧得此三昧已遍遊一切諸佛國土供養諸佛生諸天上顯揚三寶示現佛身爲諸聲聞菩薩大衆說外境界皆唯自心悉令遠離有无等執尒時世尊即說頌

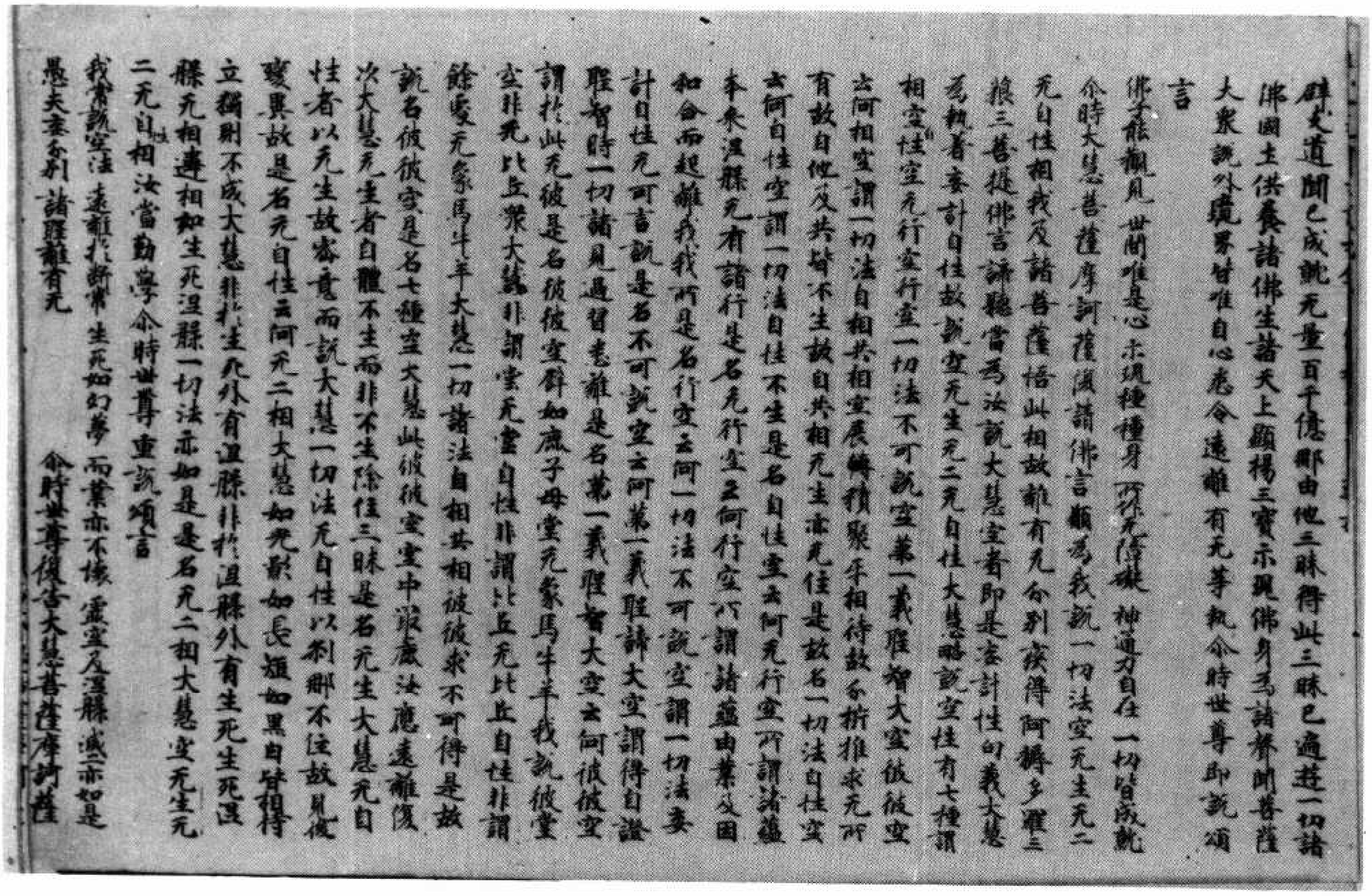

辟支道聞已成就无量百千億那由他三昧得此三昧已遍遊一切諸佛國土供養諸佛生諸天上顯揚三寶示現佛身爲諸聲聞菩薩大衆說外境界皆唯自心悉令遠離有无等執尒時世尊即說頌言

佛子能觀見　世間唯是心　示現種種身　所作无障礙　神通力自在　一切皆成就

尒時大慧菩薩摩訶薩復請佛言願爲我說一切法空无生无二无自性相我及諸菩薩悟此相故離有无分別疾得阿耨多羅三藐三菩提佛言諦聽當爲汝說大慧空者即是妄計性句義大慧爲執著妄計自性故說空无生无二无自性大慧略說空性有七種謂相空性空无行空行空一切法不可說空第一義聖智大空彼彼空云何相空謂一切法自相共相空展轉積聚互相待故分析推求无所有故自他及共皆不生故自共相无生亦无住是故名一切法自性空云何自性空謂一切法自性不生是名自性空云何无行空所謂諸蘊本來涅槃无有諸行是名无行空云何行空所謂諸蘊由業及因和合而起離我我所是名行空云何一切法不可說空謂一切法妄計自性无可言說是名不可說空云何第一義聖智大空謂得自證聖智時一切諸見過習悉離是名第一義聖智大空云何彼彼空謂於此无彼是名彼彼空譬如鹿子母堂无象馬牛羊我說彼堂空非无比丘衆大慧非謂堂无自性非謂比丘无比丘自性非謂餘處无象馬牛羊大慧一切諸法自相共相彼彼求不可得是故說名彼彼空是名七種空大慧此彼彼空空中最麁汝應遠離復次大慧无生者自體不生而非不生除住三昧是名无生大慧无自性者以无生故密意而說大慧一切法无自性以刹那不住故見後變異故是名无自性云何无二相大慧如光影如長短如黑白皆相待立獨則不成大慧非於生死外有涅槃非於涅槃外有生死生死涅槃无相違相如生死涅槃一切法亦如是是名无二相大慧空无生无二无自性相汝當勤學尒時世尊重說頌言

我常說空法　遠離於斷常　生死如幻夢　而業亦不壞　虛空及涅槃　滅二亦如是
愚夫妄分別　諸聖離有无

尒時世尊復告大慧菩薩摩訶薩

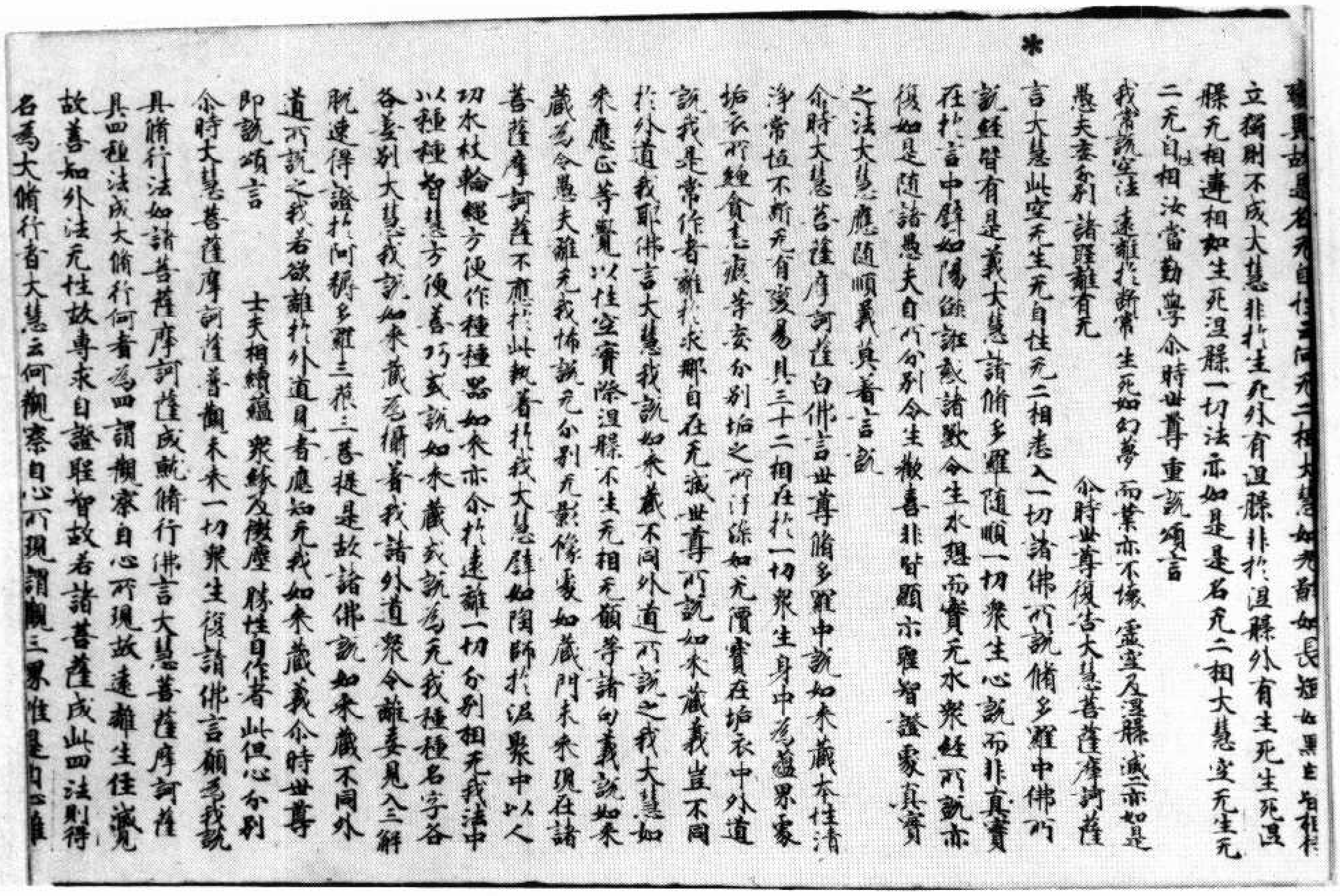

實異故是名无自性云何无二相大慧如光影如長短如黑白皆相待立獨則不成大慧非於生死外有涅槃非於涅槃外有生死生死涅槃无相違相如生死涅槃一切法亦如是是名无二相大慧空无生无二无自性相汝當勤學尒時世尊重說頌言

我常說空法　遠離於斷常　生死如幻夢　而業亦不壞　虛空及涅槃　滅二亦如是
愚夫妄分別　諸聖離有无

尒時世尊復告大慧菩薩摩訶薩言大慧此空无生无自性无二相悉入一切諸佛所說脩多羅中佛所說經皆有是義大慧諸脩多羅隨順一切衆生心說而非真實在於言中譬如陽燄誑惑諸獸令生水想而實无水衆經所說亦復如是隨諸愚夫自所分別令生歡喜非皆顯示聖智證處真實之法大慧應隨順義莫著言說

尒時大慧菩薩摩訶薩白佛言世尊脩多羅中說如來藏本性清淨常恒不斷无有變易具三十二相在於一切衆生身中爲蘊界處垢衣所纏貪恚癡等妄分別垢之所汙染如无價寶在垢衣中外道說我是常作者離於求那自在无滅世尊所說如來藏義豈不同於外道我耶佛言大慧我說如來藏不同外道所說之我大慧如來應正等覺以性空實際涅槃不生无相无願等諸句義說如來藏爲令愚夫離无我怖說无分別无影像處如來藏門未來現在諸菩薩摩訶薩不應於此執著於我大慧譬如陶師於泥聚中以人功水杖輪繩方便作種種器如來亦尒於遠離一切分別相无我法中以種種智慧方便善巧或說如來藏或說爲无我種種名字各各差別大慧我說如來藏爲攝著我諸外道衆令離妄見入三解脫速得證於阿耨多羅三藐三菩提是故諸佛說如來藏不同外道所說之我若欲離於外道見者應知无我如來藏義尒時世尊即說頌言

士夫相續蘊　衆緣及微塵　勝性自在作　此但心分別

尒時大慧菩薩摩訶薩普觀未來一切衆生復請佛言願爲我說具脩行法如諸菩薩摩訶薩成就脩行佛言大慧菩薩摩訶薩具四種法成大脩行何者爲四謂觀察自心所現故遠離生住滅見故善知外法无性故專求自證聖智故若諸菩薩成此四法則得名爲大脩行者大慧云何觀察自心所現謂觀三界唯是自心離

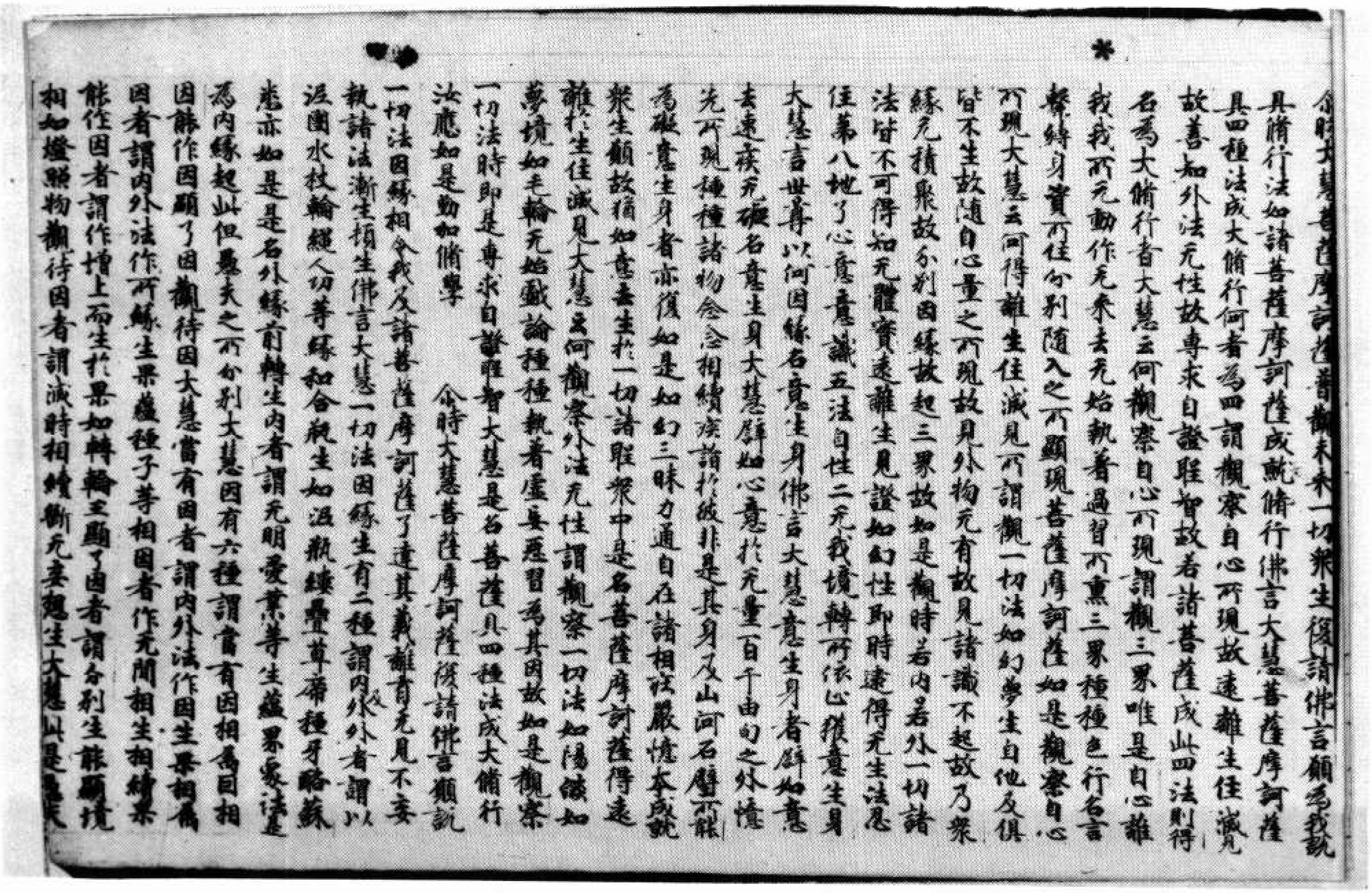

尒時大慧菩薩摩訶薩普觀未來一切衆生復請佛言願爲我說具脩行法如諸菩薩摩訶薩成就脩行佛言大慧菩薩摩訶薩具四種法成大脩行何者爲四謂觀察自心所現故遠離生住滅見故善知外法无性故專求自證聖智故若諸菩薩成此四法則得名爲大脩行者大慧云何觀察自心所現謂觀三界唯是自心離我我所无動作无來去无始執著過習所熏三界種種色行名言繫縛身資所住分別隨入之所顯現菩薩摩訶薩如是觀察自心所現大慧云何得離生住滅見所謂觀一切法如幻夢生自他及俱皆不生故隨自心量之所現故見外物无有故見諸識不起故乃衆緣无積聚故分別因緣故起三界故如是觀時若內若外一切諸法皆不可得知无體實遠離生見證如幻性即時逮得无生法忍住第八地了心意意識五法自性二无我境轉所依止獲意生身大慧言世尊以何因緣名意生身佛言大慧意生身者譬如意去速疾无礙名意生身大慧譬如心意於无量百千由旬之外憶先所見種種諸物念念相續疾詣於彼非是其身及山河石壁所能爲礙意生身者亦復如是如幻三昧力通自在諸相莊嚴憶本成就衆生願故猶如意去生於一切諸聖衆中是名菩薩摩訶薩得遠離於生住滅見大慧云何觀察外法无性謂觀察一切法如陽燄如夢境如毛輪无始戲論種種執著虛妄惡習爲其因故如是觀察一切法時即是專求自證聖智大慧是名菩薩具四種法成大脩行汝應如是勤加脩學

尒時大慧菩薩摩訶薩復請佛言願說一切法因緣相令我及諸菩薩摩訶薩了達其義離有无見不妄執諸法漸生頓生佛言大慧一切法因緣生有二種謂內及外外者謂以泥團水杖輪繩人功等緣和合成甁如泥甁縷疊草蓆種芽酪蘇悉亦如是是名外緣前後轉生內者謂无明愛業等生蘊界處法是爲內緣起此但愚夫之所分別大慧因有六種謂當有因相屬因相因能作因顯了因觀待因大慧當有因者謂內外法作因生果相屬因者謂內外法作所緣生果蘊種子等相因者作无間相生相續果能作因者謂作增上而生於果如轉輪王顯了因者謂分別生能顯境相如燈照物觀待因者謂滅時相續斷无妄想生大慧此是愚夫

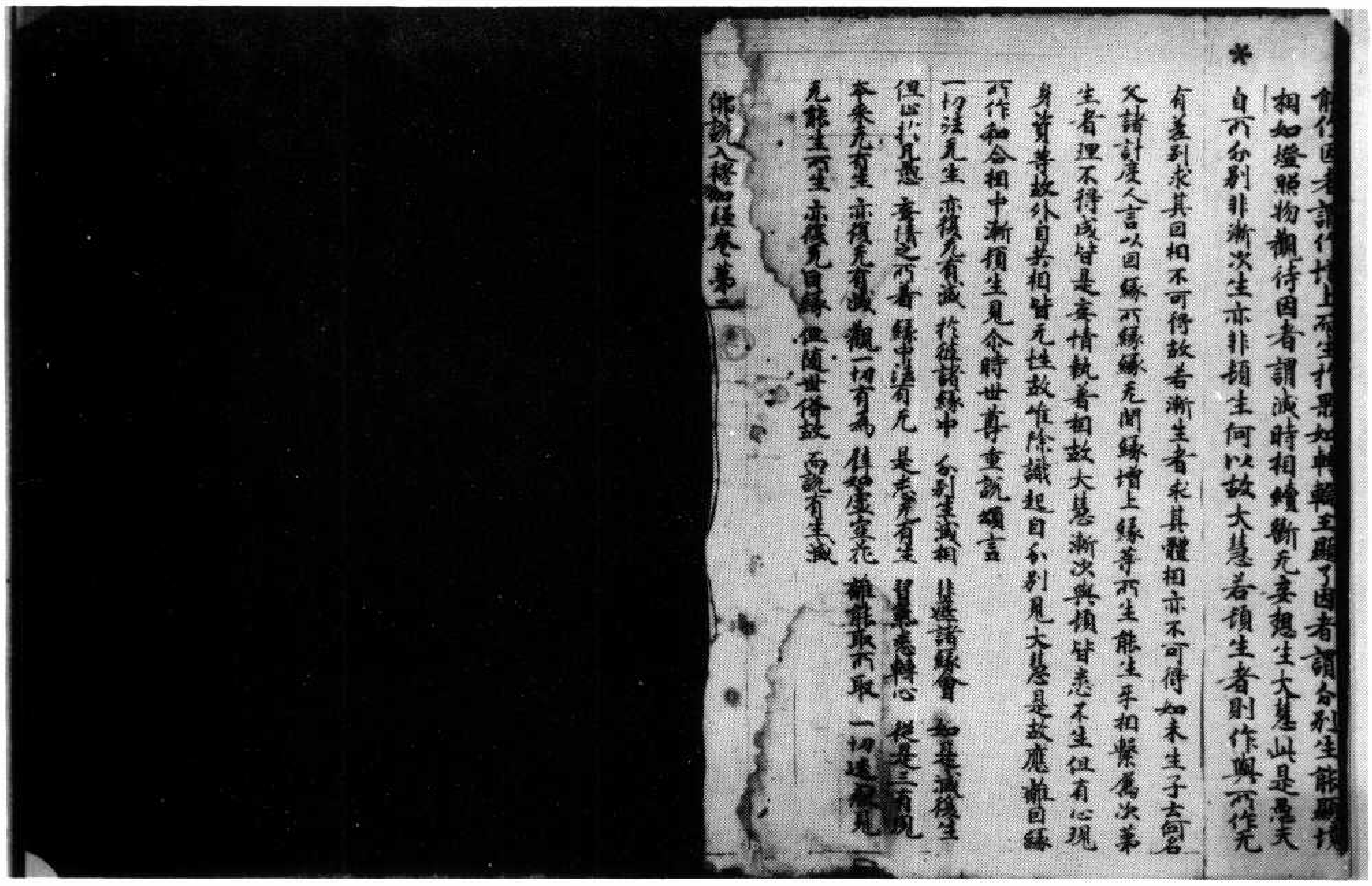

能作因者謂作增上而生於果如轉輪王顯了因者謂分別生能顯境相如燈照物觀待因者謂滅時相續斷无妄想生大慧此是愚夫自所分別非漸次生亦非頓生何以故大慧若頓生者則作與所作无有差別求其因相不可得故若漸生者求其體相亦不可得如未生子云何名父諸計度人言以因緣所緣緣无間緣增上緣等所生能生互相繫屬次第生者理不得成皆是妄情執著相故大慧漸次與頓皆悉不生但有心現身資等故外自共相皆无性故唯除識起自分別見大慧是故應離因緣所作和合相中漸頓生見尒時世尊重說頌言

一切法无生　亦復无有滅　於彼諸緣中　分別生滅相　非遮諸緣會　如是滅復生
但止於凡愚　妄情之所著　緣中法有无　是无有生性　習氣迷轉心　從是三有現
本來无有生　亦復无有滅　觀一切有為　猶如虛空花　離能取所取　一切迷惑見
无能生所生　亦復无因緣　但隨世俗故　而說有生滅

佛說入楞伽經卷第一

▼北三一四一號（金四十九）大乘入楞伽經卷第一

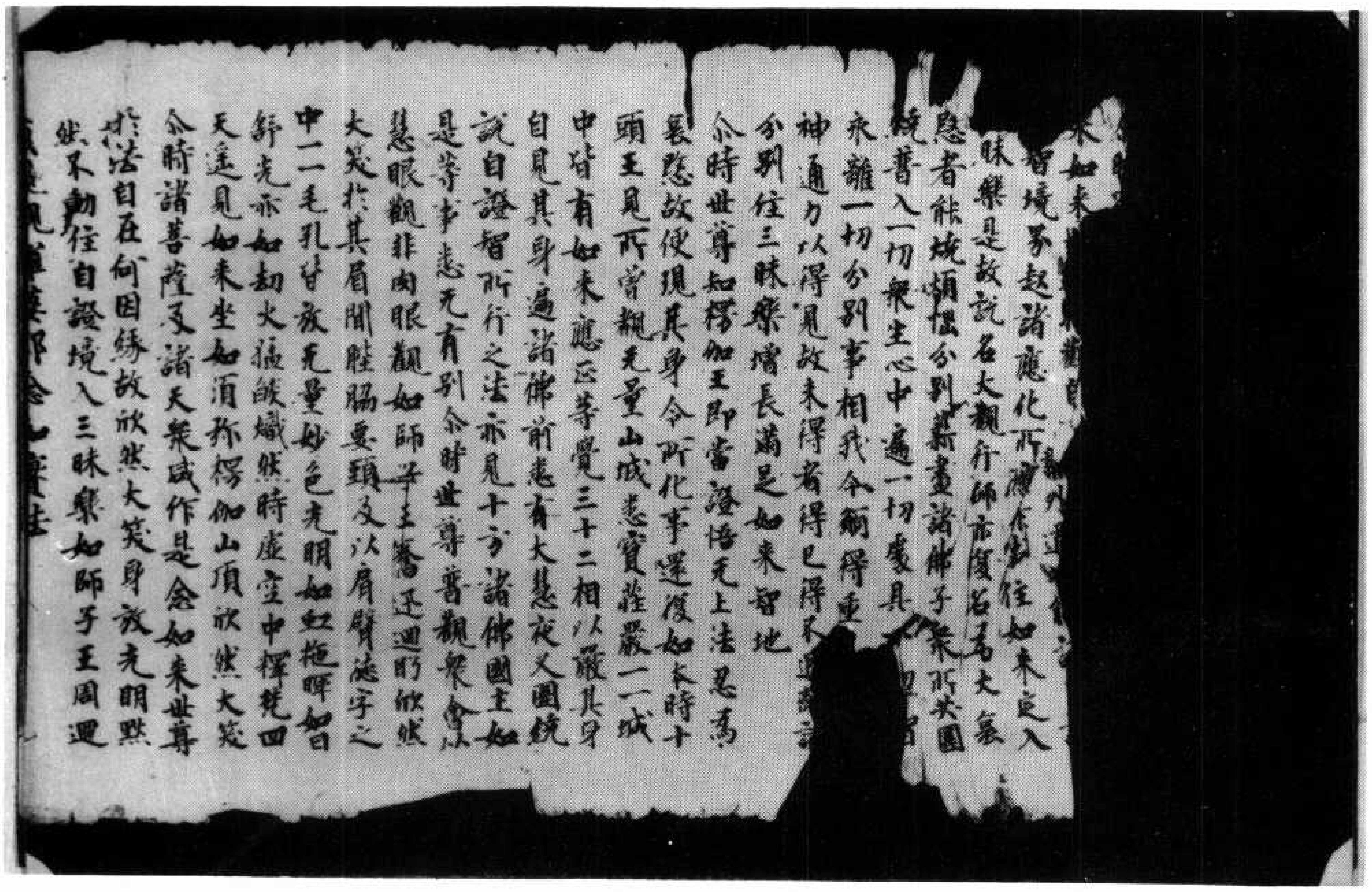

[illegible]未如來[illegible]自[illegible]智境界起諸應化所[illegible]住如來定入三昧樂是故說名大觀行師亦復名為大哀愍者能燒煩惱分別薪盡諸佛子眾所共圍繞普入一切眾生心中遍一切處具[illegible]永離一切分別事相我今願得重[illegible]神通力以得見故未得者得已得不退[illegible]分別住三昧樂增長滿足如來智地

尒時世尊知楞伽王即當證悟无上法忍為哀愍故便現其身令所化事還復如本時十頭王見所曾覩无量山城悉寶莊嚴一一城中皆有如來應正等覺三十二相以嚴其身自見其身遍諸佛前悉有大慧夜叉圍繞說自證智所行之法亦見十方諸佛國土如是等事悉无有別尒時世尊普觀眾會以慧眼觀非肉眼觀如師子王奮迅迴盼欣然大笑於其眉間髀脅腰頸及以肩臂德字之中一一毛孔皆放无量妙色光明如虹拖暉如日舒光亦如劫火猛焰熾然時虛空中釋梵四天遙見如來坐如須彌楞伽山頂欣然大笑尒時諸菩薩及諸天眾咸作是念如來世尊於法自在何因緣故欣然大笑身放光明默然不動住自證境入三昧樂如師子王周迴顧視觀羅婆那念如實法

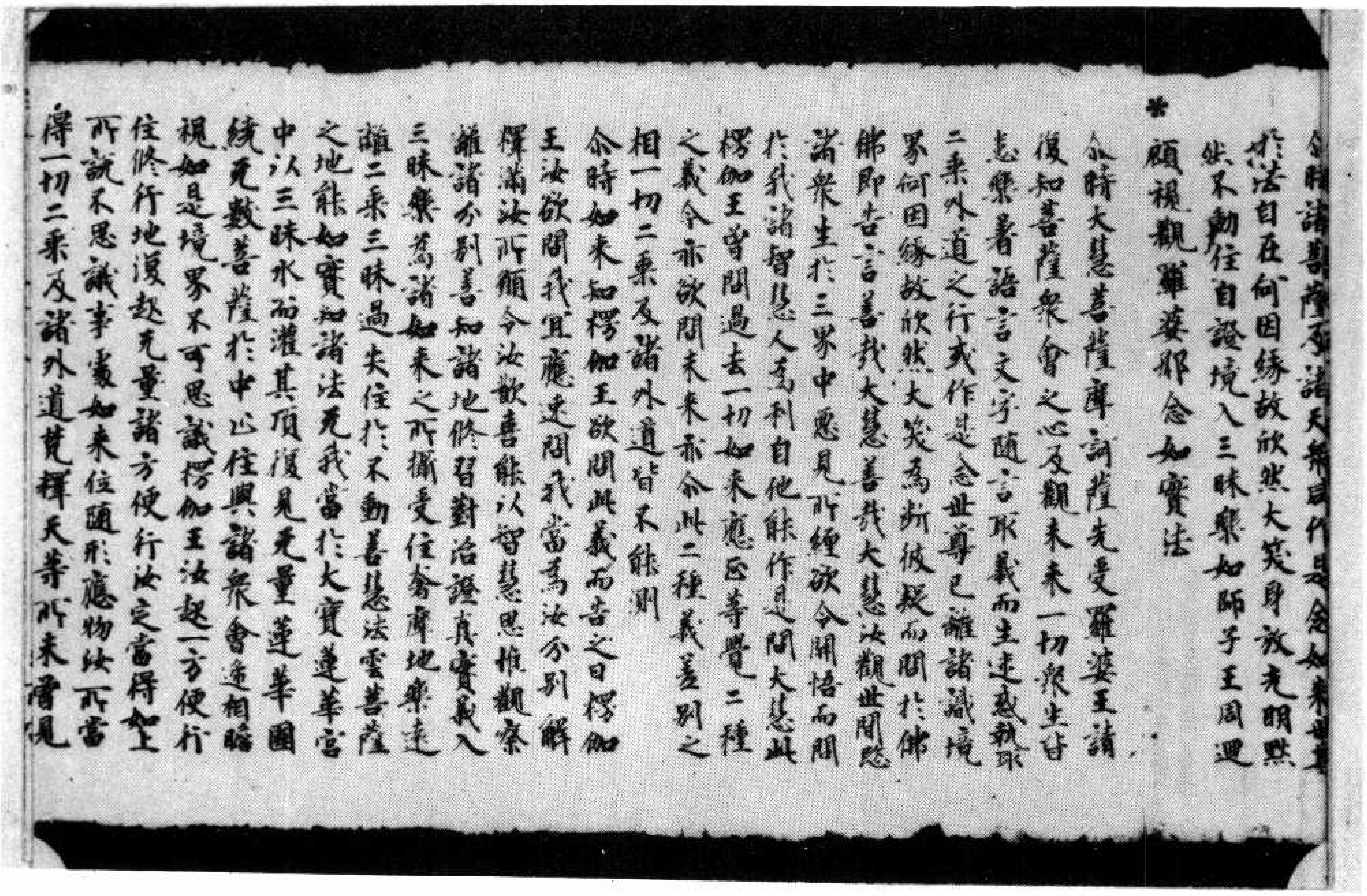

尒時諸菩薩及諸天衆咸作是念如來世尊
於法自在何因緣故欣然大笑身放光明默
然不動住自證境入三昧樂如師子王周迴
＊ 顧視觀羅婆那念如實法
尒時大慧菩薩摩訶薩先受羅婆王請
復知菩薩衆會之心及觀未來一切衆生皆
悉樂著語言文字隨言取義而生迷惑執取
二乘外道之行或作是念世尊已離諸識境
界何因緣故欣然大笑為斷彼疑而問於佛
佛即告言善哉大慧善哉大慧汝觀世間愍
諸衆生於三界中惡見所纏欲令開悟而問
於我諸智慧人為利自他能作是問大慧此
楞伽王曾問過去一切如來應正等覺二種
之義今亦欲問未來亦尒此二種義差別之
相一切二乘及諸外道皆不能測
尒時如來知楞伽王欲問此義而告之曰楞伽
王汝欲問我宜應速問我當為汝分別解
釋滿汝所願令汝歡喜能以智慧思惟觀察
離諸分別善知諸地修習對治證真實義入
三昧樂為諸如來之所攝受住奢摩地樂遠
離二乘三昧過失住於不動善慧法雲菩薩
之地能如實知諸法无我當於大寶蓮華宮
中以三昧水而灌其頂復見无量蓮華圍
繞无數菩薩於中止住與諸衆會遞相瞻
視如是境界不可思議楞伽王汝起一方便行
住修行地復起无量諸方便行汝定當得如上
所說不思議事處如來位隨形應物汝所當
得一切二乘及諸外道梵釋天等所未曾見

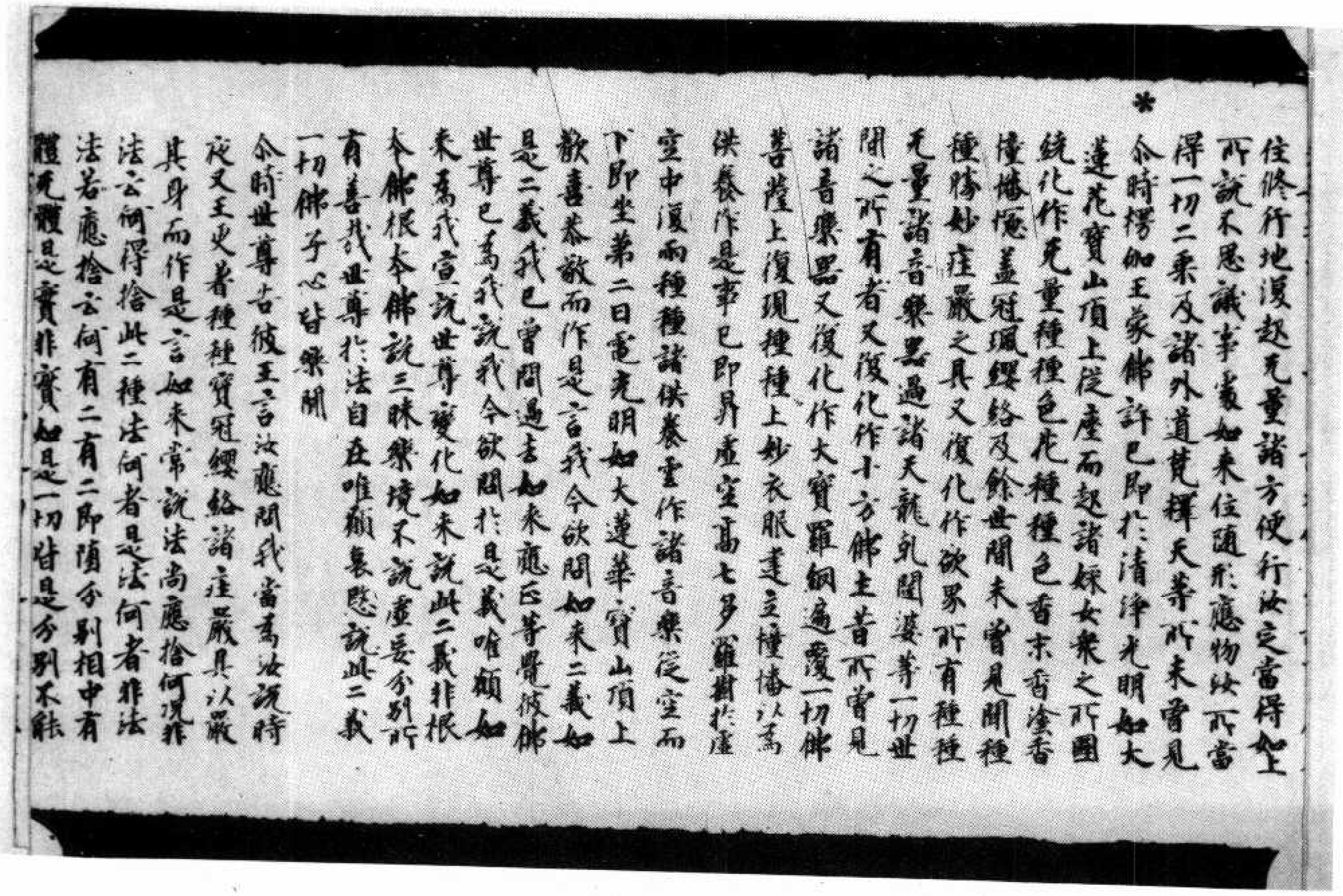

住修行地復起无量諸方便行汝定當得如上
所說不思議事處如來位隨形應物汝所當
得一切二乘及諸外道梵釋天等所未曾見
尒時楞伽王蒙佛許已即於清淨光明如大
＊ 蓮花寶山頂上從座而起諸婇女衆之所圍
繞化作无量種種色花種種色香末香塗香
幢幡幰蓋冠珮瓔珞及餘世間未曾見聞種
種勝妙莊嚴之具又復化作欲界所有種種
无量諸音樂器過諸天龍乾闥婆等一切世
間之所有者又復化作十方佛土昔所曾見
諸音樂器又復化作大寶羅網遍覆一切佛
菩薩上復現種種上妙衣服建立幢幡以為
供養作是事已即昇虛空高七多羅樹於虛
空中復雨種種諸供養雲作諸音樂從空而
下即坐第二日電光明如大蓮華寶山頂上
歡喜恭敬而作是言我今欲問如來二義如
是二義我已曾問過去如來應正等覺彼佛
世尊已為我說我今欲問於是義唯願如
來為我宣說世尊變化如來說此二義非根
本佛根本佛說三昧樂境不說虛妄分別所
有善哉世尊於法自在唯願哀愍說此二義
一切佛子心皆樂聞
尒時世尊告彼王言汝應問我當為汝說時
夜叉王更著種種寶冠瓔珞諸莊嚴具以嚴
其身而作是言如來常說法尚應捨何況非
法云何得捨此二種法何者是法何者非法
法若應捨云何有二有二即墮分別相中有
體无體是實非實如是一切皆是分別不能

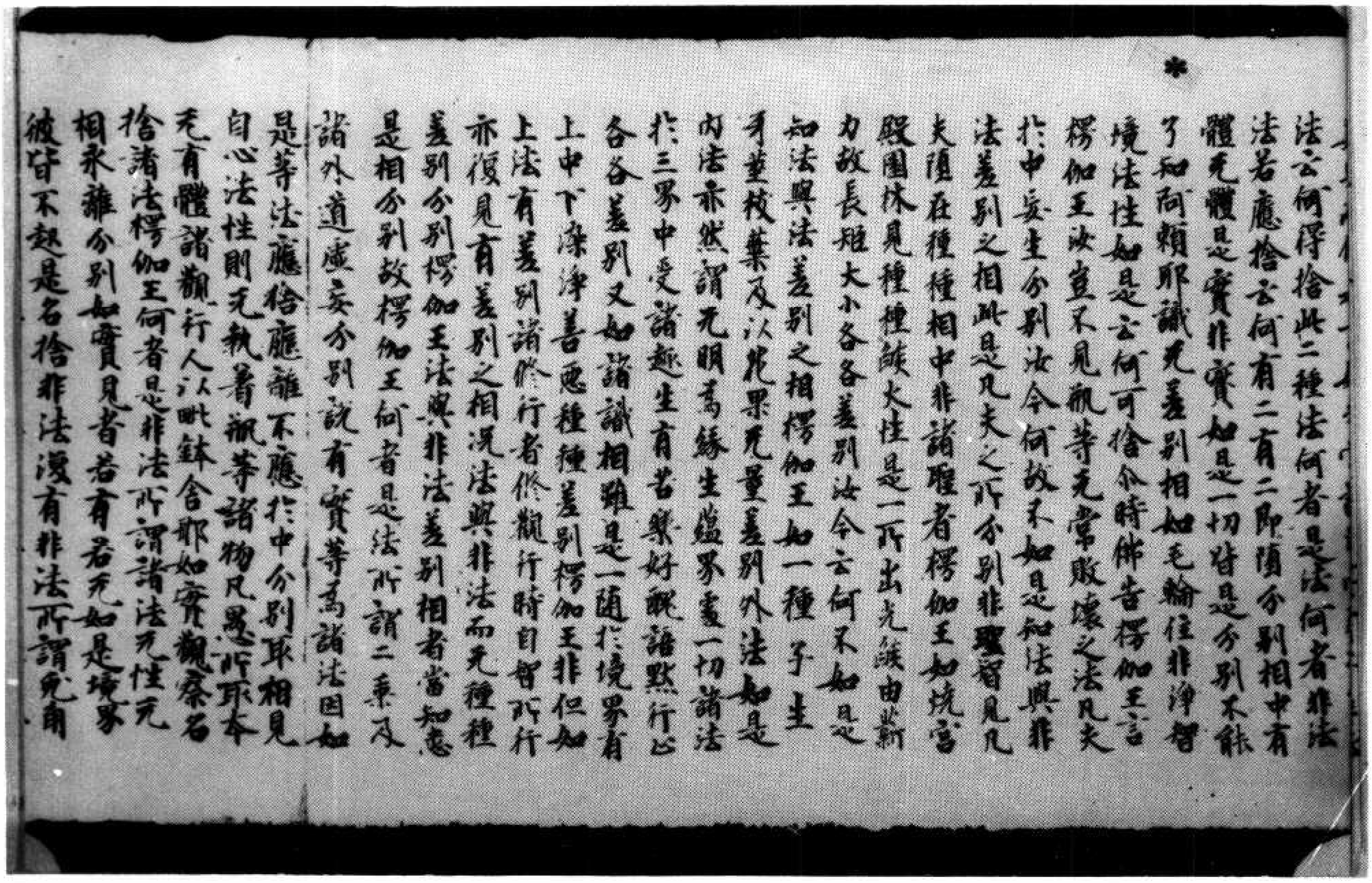

法云何得捨此二種法何者是法何者非法法若應捨云何有二有二即墮分別相中有體无體是實非實如是一切皆是分別不能了知阿賴耶識无差別相如毛輪住非淨智境法性如是云何可捨尒時佛告楞伽王言楞伽王汝豈不見瓶等无常敗壞之法凡夫於中妄生分別汝今何故不如是知法與非法差別之相此是凡夫之所分別非證智見凡夫墮在種種相中非諸證者楞伽王如焼宮殿園林見種種焰火性是一所出光焰由薪力故長短大小各各差別汝今云何不如是知法與法差別之相楞伽王如一種子生牙莖枝葉及以花果无量差別外法如是内法亦然謂无明爲緣生蘊界處一切諸法於三界中受諸趣生有苦樂好醜語默行止各各差別又如諸識相雖是一隨於境界有上中下染淨善惡種種差別楞伽王非但如上法有差別諸修行者修觀行時自智所行亦復見有差別之相況法與非法而无種種差別分別楞伽王法與非法差別相者當知悉是相分別故楞伽王何者是法所謂二乘及諸外道虛妄分別說有實等爲諸法因如是等法應捨應離不應於中分別取相見自心法性則无執著瓶等諸物凡愚所取本无有體諸觀行人以毗鉢舍那如實觀察名捨諸法楞伽王何者是非法所謂諸法无性无相永離分別如實見者若有若无如是境界彼皆不起是名捨非法復有非法所謂兔角

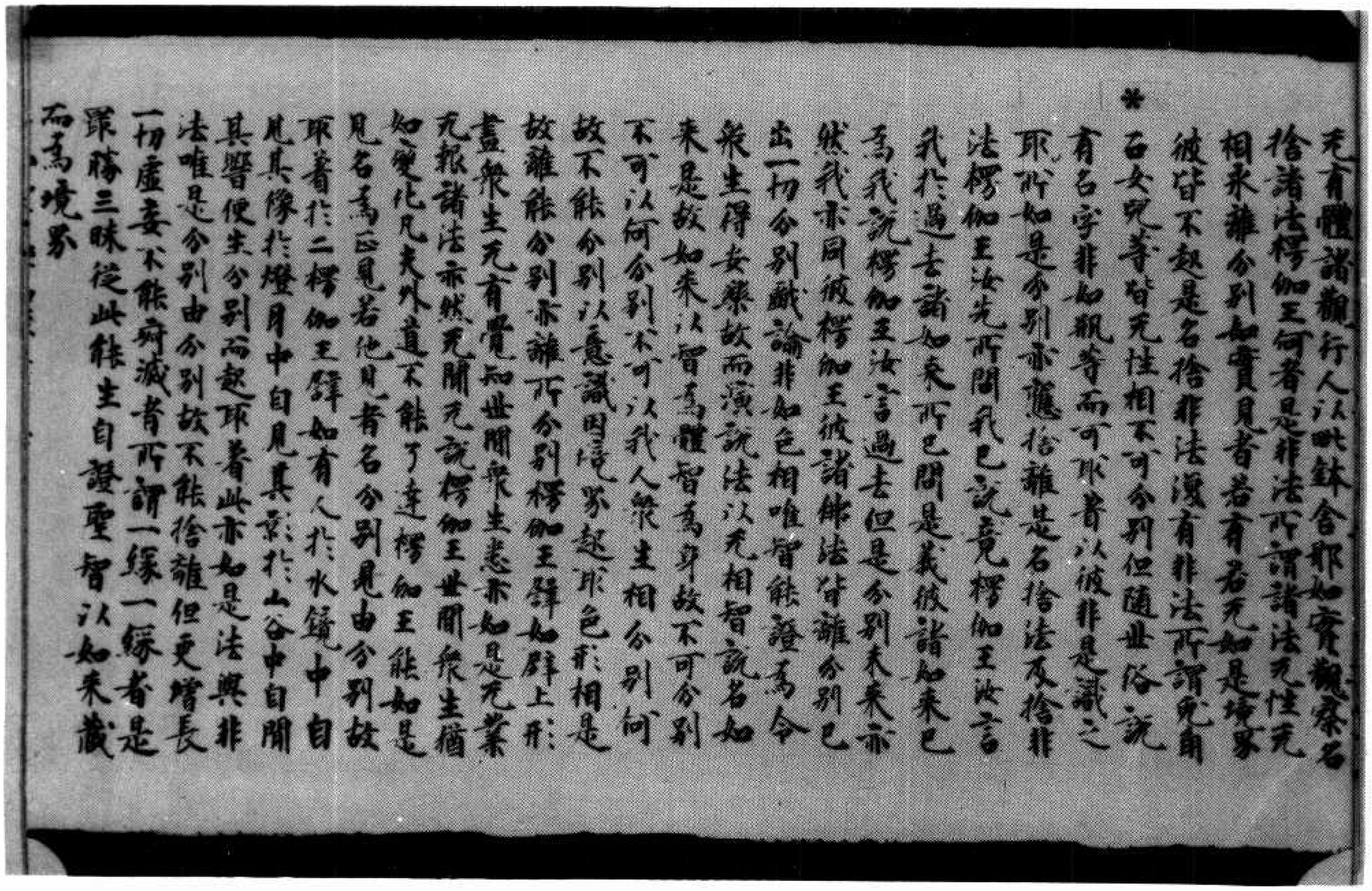

无有體諸觀行人以毗鉢舍那如實觀察名捨諸法楞伽王何者是非法所謂諸法无性无相永離分別如實見者若有若无如是境界彼皆不起是名捨非法復有非法所謂兔角石女兒等皆无性相不可分別但隨世俗說有名字非如瓶等而可取著以彼非是識之所取如是分別亦應捨離是名捨法及捨非法楞伽王汝先所問我已說竟楞伽王汝言我於過去諸如來所已問是義彼諸如來已爲我說楞伽王汝言過去但是分別未來亦然我亦同彼楞伽王彼諸佛法皆離分別已出一切分別戲論非如色相唯智能證爲令衆生得安樂故而演說法以无相智說名如來是故如來以智爲體智爲身故不可分別不可以何分別不可以我人衆生相分別何故不能分別以意識因境界起取色形相是故離能分別亦離所分別楞伽王譬如壁上形畫衆生无有覺知世間衆生悉亦如是无業无報諸法亦然无聞无說楞伽王世間衆生猶如變化凡夫外道不能了達楞伽王能如是見名爲正見若他見者名分別見由分別故取著於二楞伽王譬如有人於水鏡中自見其像於燈月中自見其影於山谷中自聞其響便生分別而起取著此亦如是法與非法唯是分別由分別故不能捨離但更增長一切虛妄不能寂滅者所謂一緣一緣者是最勝三昧從此能生自證聖智以如來藏而爲境界

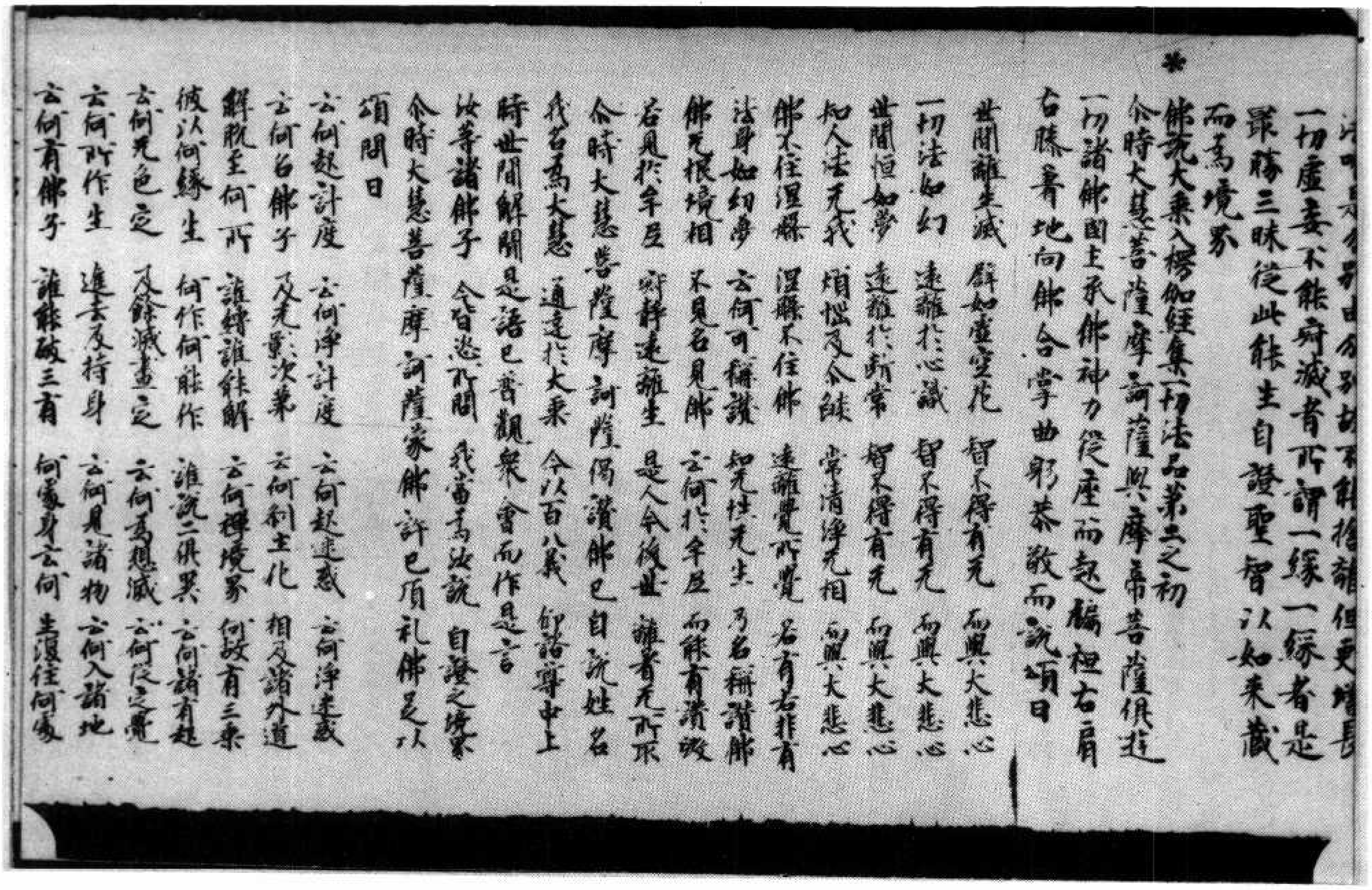

分別故不能捨離但更增長
一切虛妄不能寂滅者所謂一緣一緣者是
最勝三昧從此能生自證聖智以如來藏
而為境界

佛說大乘入楞伽經集一切法品第二之初

尒時大慧菩薩摩訶薩與摩帝菩薩俱遊
一切諸佛國土承佛神力從座而起偏袒右肩
右膝著地向佛合掌曲躬恭敬而說頌曰
世間離生滅　譬如虛空花　智不得有无　而興大悲心
一切法如幻　遠離扵心識　智不得有无　而興大悲心
世間恒如夢　遠離扵斷常　智不得有无　而興大悲心
知人法无我　煩惱及尒焰　常清淨无相　而興大悲心
佛不住涅槃　涅槃不住佛　遠離覺所覺　若有若非有
法身如幻夢　云何可稱讚　知无性无生　乃名稱讚佛
佛无根境相　不見名見佛　云何扵牟尼　而能有讚毀
若見扵牟尼　寂靜遠離生　是人今後世　離著无所取
尒時大慧菩薩摩訶薩偈讚佛已自說姓名
我名為大慧　通達扵大乘　今以百八義　仰諮尊中上
時世間解聞是語已普觀衆會而作是言
汝等諸佛子　今皆恣所問　我當為汝說　自證之境界
尒時大慧菩薩摩訶薩承佛所許已頂礼佛足以
頌問曰
云何起計度　云何淨計度　云何起迷惑　云何淨迷惑
云何名佛子　及无影次第　云何剎土化　相及諸外道
解脫至何所　誰縛誰能解　云何禪境界　何故有三乘
彼以何緣生　何作何能作　誰說二俱異　云何諸有起
云何无色定　及與滅盡定　云何為想滅　云何從定覺
云何所作生　進去及持身　云何見諸物　云何入諸地
云何有佛子　誰能破三有　何處身云何　生復住何處

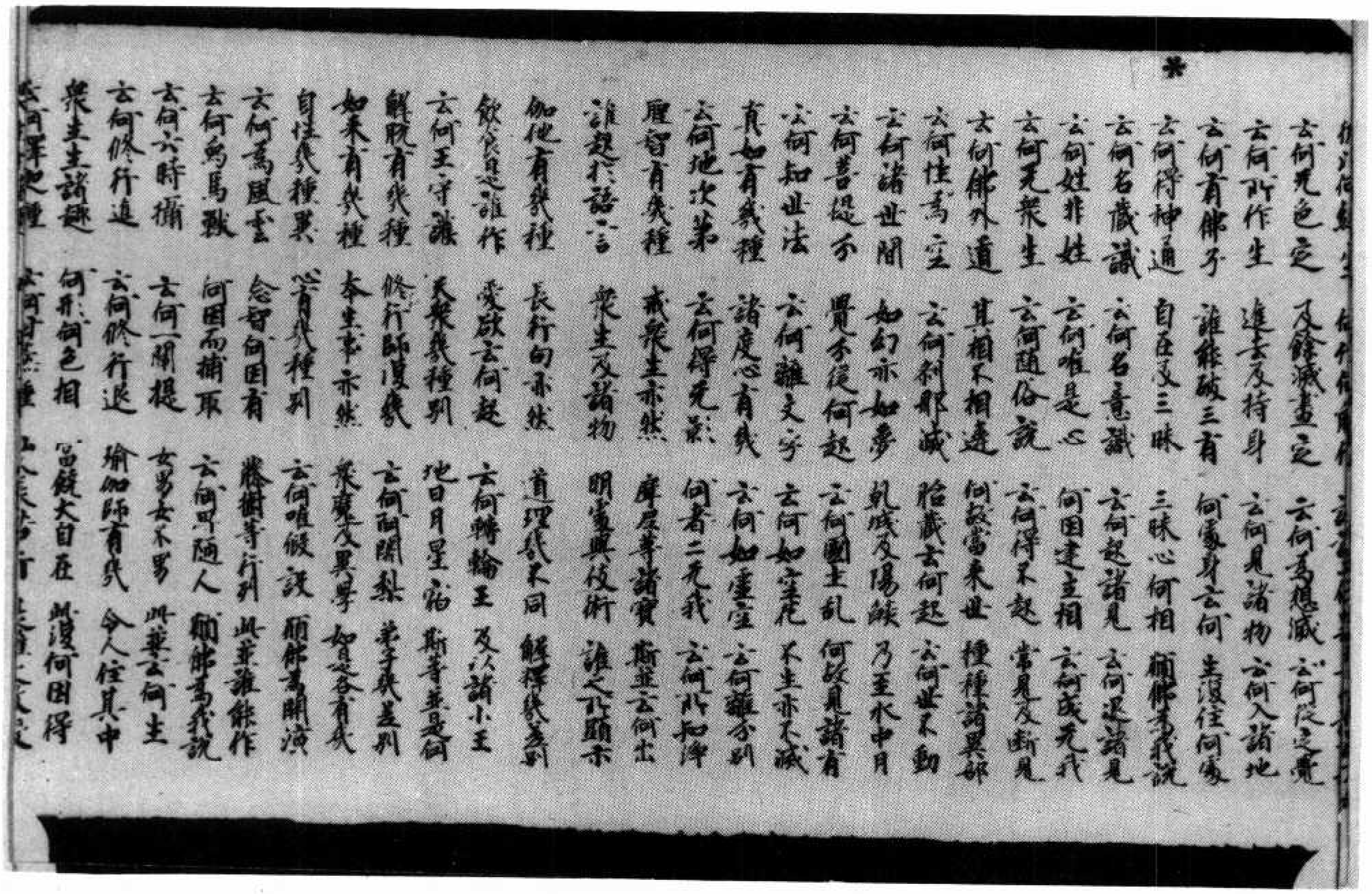

云何无色定　及與滅盡定　云何為想滅　云何從定覺
云何所作生　進去及持身　云何見諸物　云何入諸地
云何有佛子　誰能破三有　何處身云何　生復住何處
云何得神通　自在及三昧　三昧心何相　願佛為我說
云何名藏識　云何名意識　云何起諸見　云何退諸見
云何姓非姓　云何唯是心　何因建立相　云何成无我
云何无衆生　云何隨俗說　云何得不起　常見及斷見
云何佛外道　其相不相違　何故當來世　種種諸異部
云何性為空　云何剎那滅　胎藏云何起　云何世不動
云何諸世間　如幻亦如夢　乾城及陽焰　乃至水中月
云何菩提分　覺分從何起　云何國土亂　何故見諸有
云何知世法　云何離文字　云何如空花　不生亦不滅
真如有幾種　諸度心有幾　云何如虛空　云何離分別
云何地次第　云何得无影　何者二无我　云何所知淨
聖智有幾種　戒衆生亦然　摩尼等諸寶　斯並云何出
誰起扵語言　衆生及諸物　明處與伎術　誰之所顯示
伽他有幾種　長行句亦然　道理幾不同　解釋幾差別
飲食是誰作　愛欲云何起　云何轉輪王　及以諸小王
云何王守護　天衆幾種別　地日月星宿　斯等並是何
解脫有幾種　修行師復幾　云何阿闍梨　弟子幾差別
如來有幾種　本生事亦然　衆魔及異學　如是各有幾
自性幾種異　心有幾種別　云何唯假設　願佛為開演
云何為風雲　念智何因有　藤樹等行列　此並誰能作
云何為馬獸　何因而捕取　云何卑陋人　願佛為我說
云何六時攝　云何一闡提　女男及不男　此並云何生
云何修行進　云何修行退　瑜伽師有幾　令人住其中
衆生生諸趣　何形何色相　富饒大自在　此復何因得
云何釋迦種　云何甘蔗種　仙人長苦行　是誰之教授

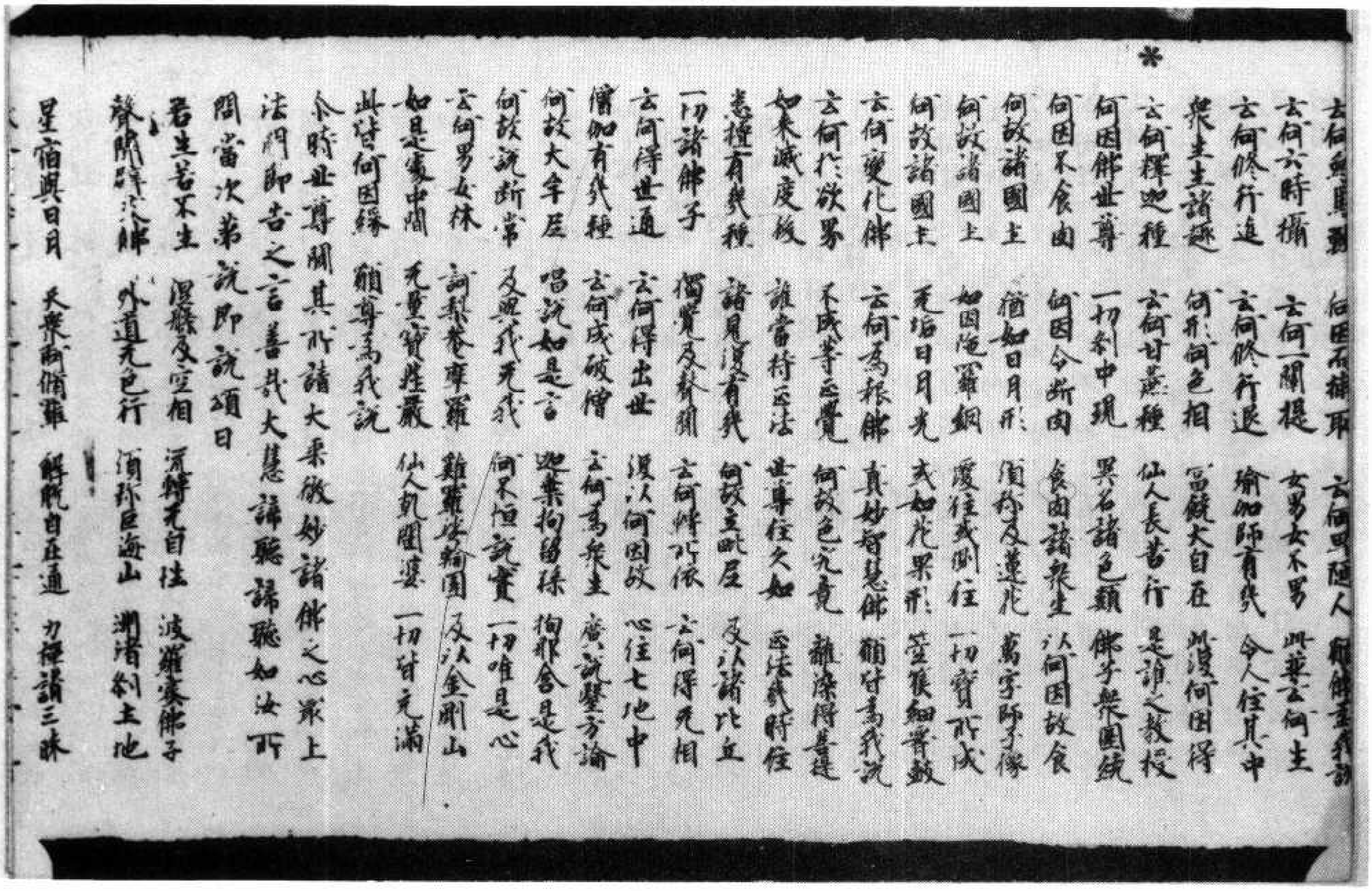

*

云何象馬獸 何因而捕取 云何卑陋人 願佛爲我說
云何六時攝 云何一闡提 女男及不男 此皆云何生
云何修行進 云何修行退 瑜伽師有幾 令人住其中
衆生生諸趣 何形何色相 富饒大自在 此復何因得
云何釋迦種 云何甘蔗種 仙人長苦行 是誰之教授
何因佛世尊 一切刹中現 異名諸色類 佛子衆圍繞
何因不食肉 何因令斷肉 食肉諸衆生 以何因故食
何故諸國土 猶如日月形 須彌及蓮花 萬字師子像
何故諸國土 如因陀羅網 覆住或側住 一切寶所成
何故諸國土 无佑日月光 或如花果形 箜篌細腰鼓
云何變化佛 云何爲報佛 眞如智慧佛 願皆爲我說
云何於欲界 不成等正覺 何故色究竟 離染得菩提
如來滅度後 誰當持正法 世尊住久如 正法幾時住
悉檀有幾種 諸見復有幾 何故立毗尼 及以諸比丘
一切諸佛子 獨覺及聲聞 云何佛所依 云何得无相
云何得世通 云何得出世 復以何因故 心住七地中
僧伽有幾種 云何成破僧 云何爲衆生 廣說聲方論
何故大牟尼 唱說如是言 迦葉拘留孫 拘那含是我
何故說斷常 及與我无我 何不恒說實 一切唯是心
云何男女林 訶梨菴摩羅 雞羅娑輪圍 及以金剛山
如是處中間 无量寶莊嚴 仙人乾闥婆 一切皆充滿
此皆何因緣 願尊爲我說
尒時世尊聞其所請大乘微妙諸佛之心最上
法門即告之言善哉大慧諦聽諦聽如汝所
問當次第說即說頌曰
若生若不生 涅槃及空相 流轉无自性 波羅蜜佛子
聲聞辟支佛 外道无色行 須彌巨海山 洲渚刹土地
星宿與日月 天衆阿脩羅 解脫自在通 力禪諸三昧

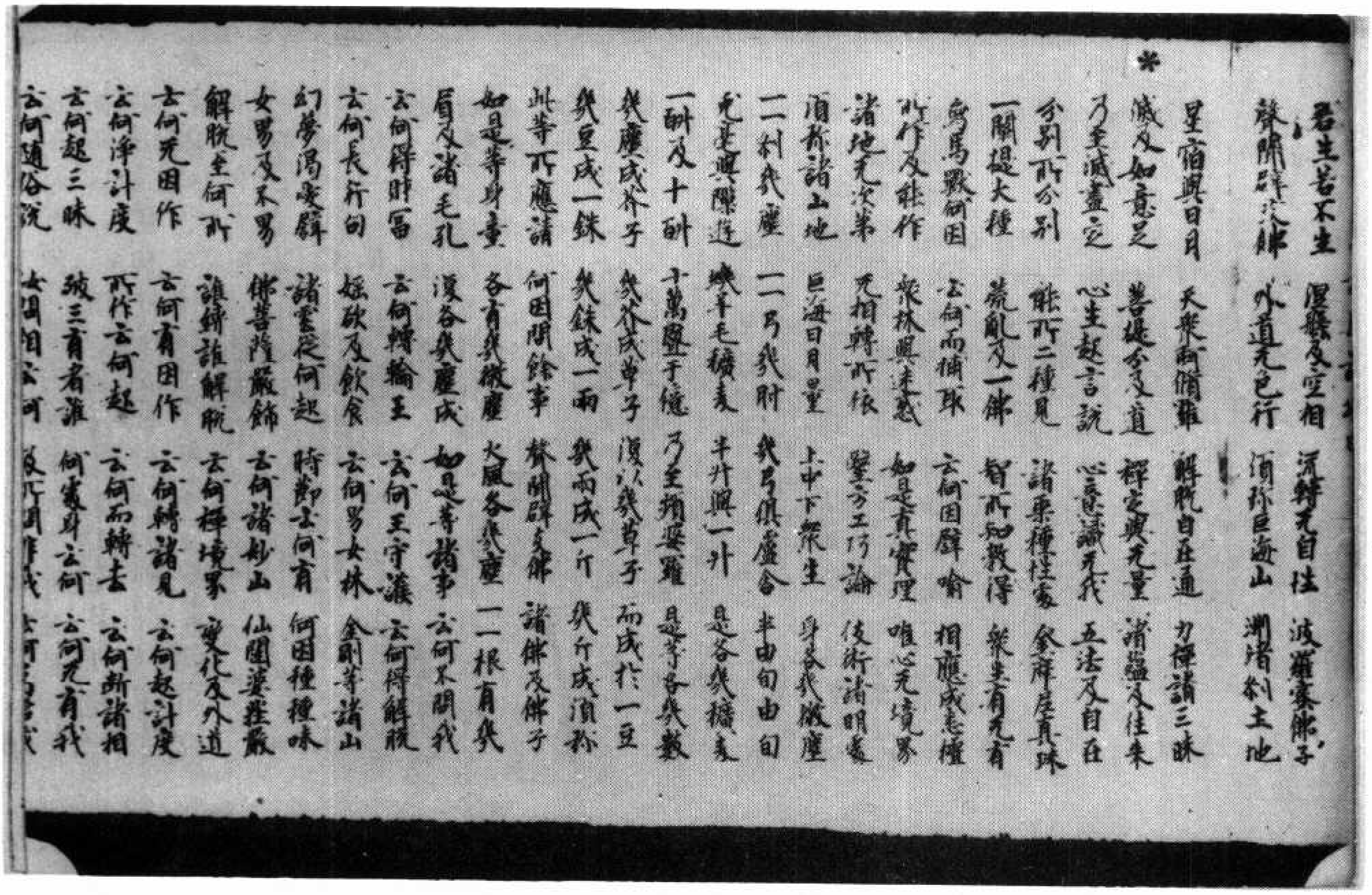

*

若生若不生 涅槃及空相 流轉无自性 波羅蜜佛子
聲聞辟支佛 外道无色行 須彌巨海山 洲渚刹土地
星宿與日月 天衆阿脩羅 解脫自在通 力禪諸三昧
滅及如意足 菩提分及道 禪定與无量 諸蘊及往來
乃至滅盡定 心生起言說 心意識无我 五法及自在
分別所分別 能所二種見 諸乘種性處 金摩尼眞珠
一闡提大種 荒亂及一佛 智所知教得 衆生有无有
象馬獸何因 云何而捕取 云何因譬喩 相應成悉檀
所作及能作 衆林與迷惑 如是眞實理 唯心无境界
諸地无次第 无相轉所依 醫方工巧論 伎術諸明處
須彌諸山地 巨海日月量 上中下衆生 身各幾微塵
一一刹幾塵 一一弓幾肘 幾弓俱盧舍 半由旬由旬
兔毫與隙遊 蟣羊毛穬麦 半升與一升 是各幾穬麦
一斛及十斛 十萬暨于億 乃至頻婆羅 是等各幾數
幾塵成芥子 幾芥成草子 復以幾草子 而成於一豆
幾豆成一銖 幾銖成一兩 幾兩成一斤 幾斤成須弥
此等所應請 何因問餘事 聲聞辟支佛 諸佛及佛子
如是等身量 各有幾微塵 火風各幾塵 一一根有幾
眉及諸毛孔 復各幾塵成 如是等諸事 云何不問我
云何得財富 云何轉輪王 云何王守護 云何得解脫
云何長行句 婬欲及飮食 云何男女林 金剛等諸山
幻夢渴愛喩 諸雲從何起 時節云何有 何因種種味
女男及不男 佛菩薩嚴飾 云何諸妙山 仙闥婆莊嚴
解脫至何所 誰縛誰解脫 云何禪境界 變化及外道
云何无因作 云何有因作 云何轉諸見 云何起計度
云何淨計度 所作云何起 云何而轉去 云何斷諸相
云何起三昧 破三有者誰 何處身云何 云何无有我
云何隨俗說 汝問相云何 及所問非我 云何[illegible]我

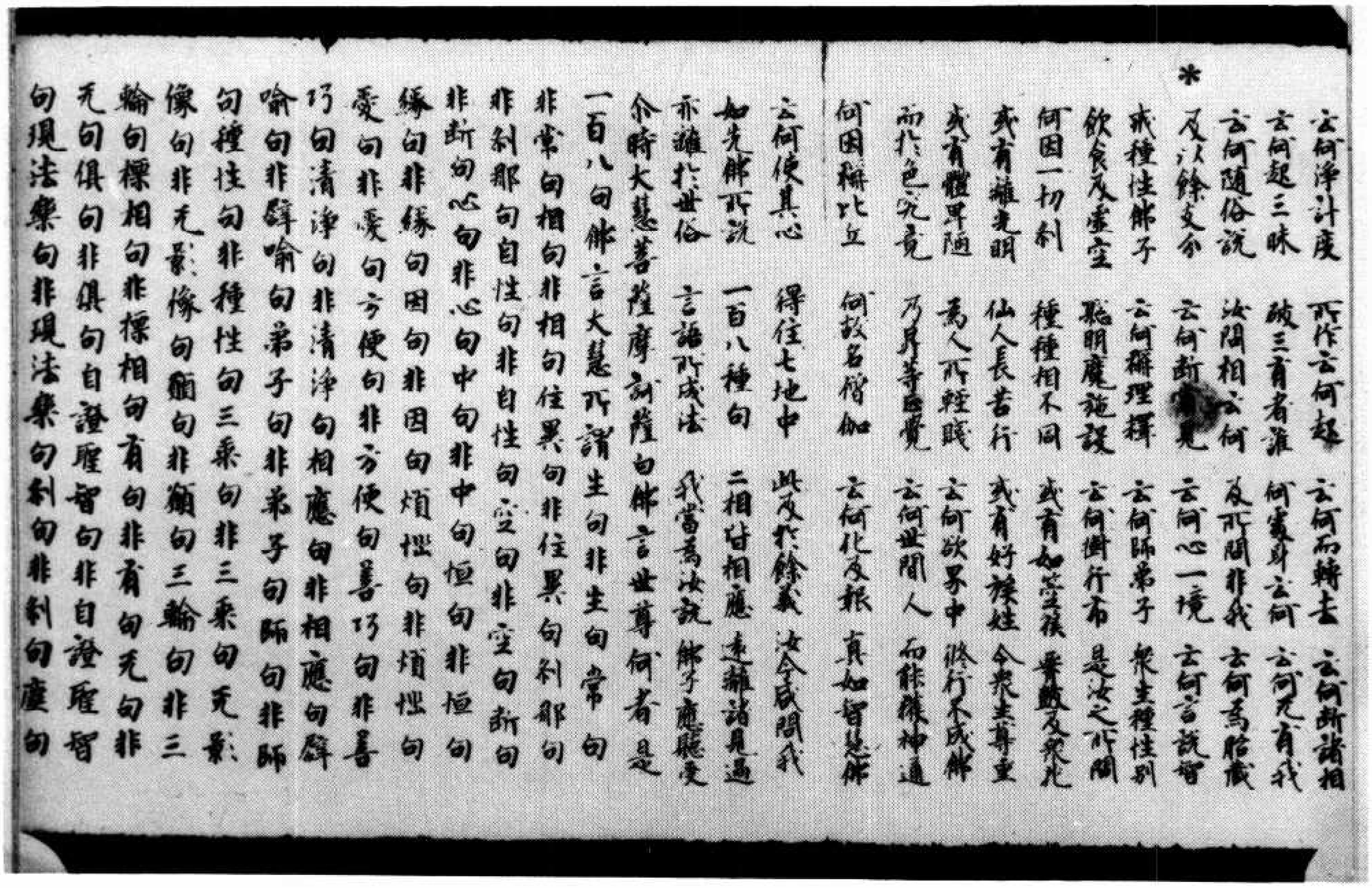

*

云何淨計度　所作云何起　云何而轉去　云何斷諸相
云何起三昧　破三有者誰　何處身云何　云何无有我
云何隨俗說　汝問相云何　及所問非我　云何為胎藏
及以餘支分　云何斷[illegible]見　云何心一境　云何言說智
戒種性佛子　云何稱理釋　云何師弟子　衆生種性別
飲食及虛空　聰明魔施設　云何樹行布　是汝之所問
何因一切剎　種種相不同　或有如箜篌　腰鼓及衆花
或有離光明　仙人長苦行　或有好族姓　令衆生尊重
或有體卑陋　為人所輕賤　云何欲界中　修行不成佛
而於色究竟　乃昇等正覺　云何世間人　而能修神通
何因稱比丘　何故名僧伽　云何化及報　真如智慧佛
云何使其心　得住七地中　此及於餘義　汝今咸問我
如先佛所說　一百八種句　二相皆相應　遠離諸見過
亦離於世俗　言語所成法　我當為汝說　佛子應聽受

尒時大慧菩薩摩訶薩白佛言世尊何者是一百八句佛言大慧所謂生句非生句常句非常句相句非相句住異句非住異句剎那句非剎那句自性句非自性句空句非空句斷句非斷句心句非心句中句非中句恒句非恒句緣句非緣句因句非因句煩惱句非煩惱句愛句非愛句方便句非方便句善巧句非善巧句清淨句非清淨句相應句非相應句譬喻句非譬喻句弟子句非弟子句師句非師句種性句非種性句三乘句非三乘句无影像句非无影像句願句非願句三輪句非三輪句標相句非標相句有句非有句无句非无句俱句非俱句自證聖智句非自證聖智句現法樂句非現法樂句剎句非剎句塵句

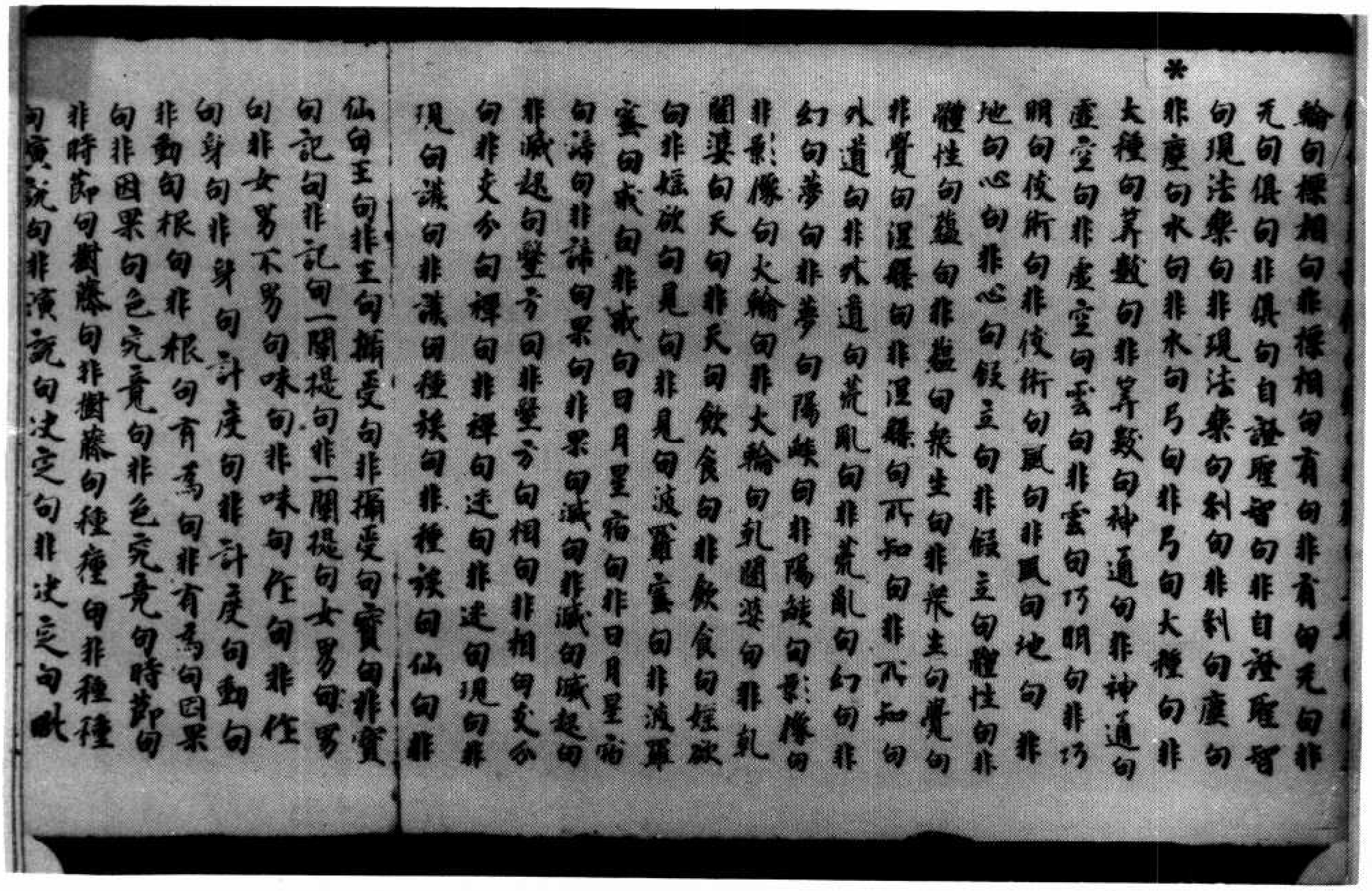

輪句標相句非標相句有句非有句无句非无句俱句非俱句自證聖智句非自證聖智句現法樂句非現法樂句剎句非剎句塵句

*

非塵句水句非水句弓句非弓句大種句非大種句算數句非算數句神通句非神通句虛空句非虛空句雲句非雲句巧明句非巧明句伎術句非伎術句風句非風句地句非地句心句非心句假立句非假立句體性句非體性句蘊句非蘊句衆生句非衆生句覺句非覺句涅槃句非涅槃句所知句非所知句外道句非外道句荒亂句非荒亂句幻句非幻句夢句非夢句陽焰句非陽焰句影像句非影像句火輪句非火輪句乾闥婆句非乾闥婆句天句非天句飲食句非飲食句婬欲句非婬欲句見句非見句波羅蜜句非波羅蜜句戒句非戒句日月星宿句非日月星宿句諦句非諦句果句非果句滅句非滅句滅起句非滅起句醫方句非醫方句相句非相句支分句非支分句禪句非禪句迷句非迷句現句非現句議句非議句種族句非種族句仙句非仙句王句非王句攝受句非攝受句寶句非寶句記句非記句一闡提句非一闡提句女男句男句非女男不男句味句非味句作句非作句身句非身句計度句非計度句動句非動句根句非根句有為句非有為句因果句非因果句色究竟句非色究竟句時節句非時節句樹藤句非樹藤句種種句非種種句演說句非演說句決定句非決定句毗

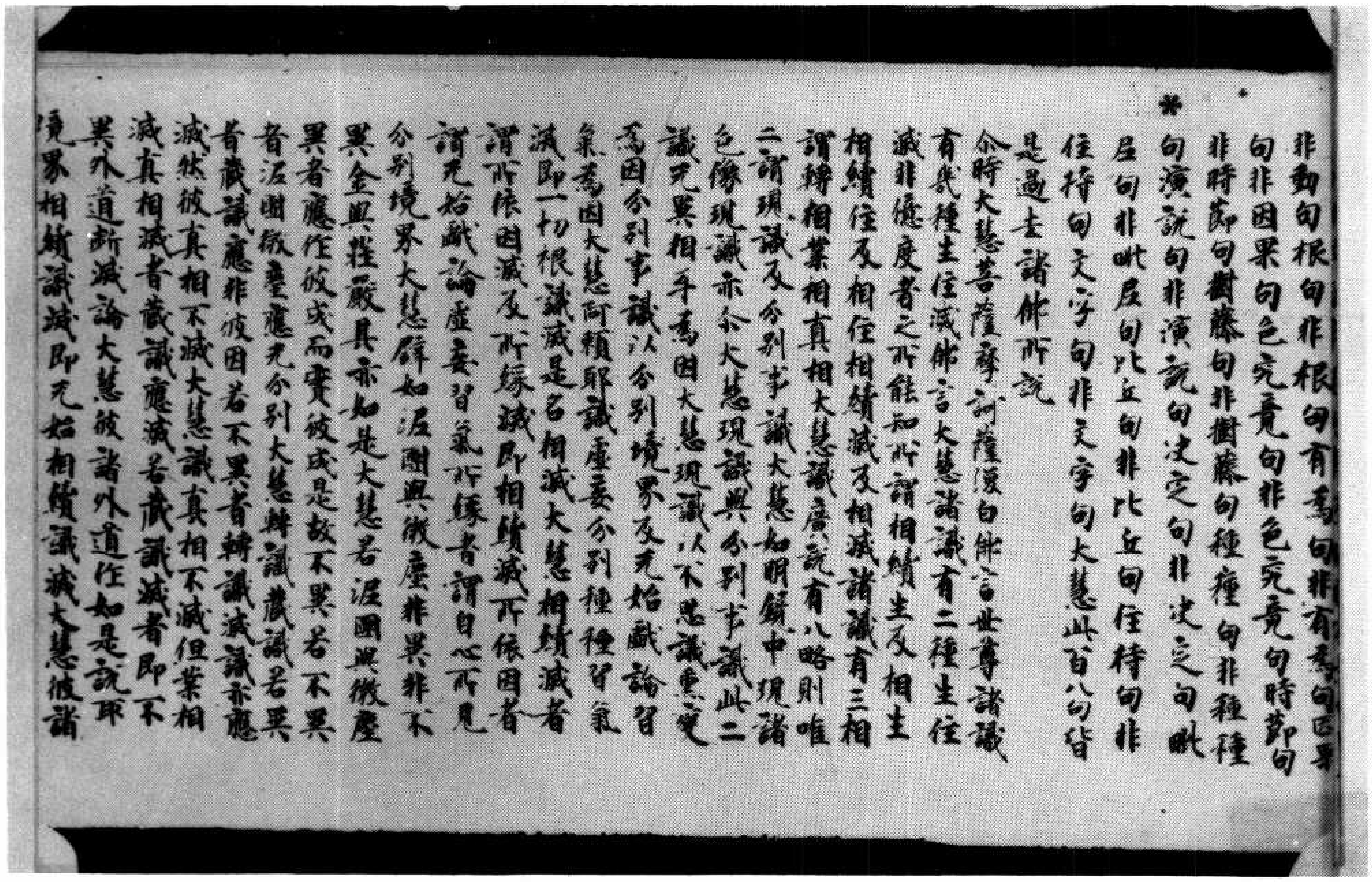

非動句根句非根句有為句非有為句因果
句非因果句色究竟句非色究竟句時節句
非時節句樹藤句非樹藤句種種句非種種
句演說句非演說句決定句非決定句毗
尼句非毗尼句比丘句非比丘句住持句非
住持句文字句非文字句大慧此百八句皆
是過去諸佛所說
尒時大慧菩薩摩訶薩復白佛言世尊諸識
有幾種生住滅佛告大慧諸識有二種生住
滅非億度者之所能知所謂相續生及相生
相續住及相住相續滅及相滅諸識有三相
謂轉相業相真相大慧識廣說有八略則唯
二謂現識及分別事識大慧如明鏡中現諸
色像現識亦尒大慧現識與分別事識此二
識无異相互為因大慧現識以不思議熏變
為因分別事識以分別境界及无始戲論習
氣為因大慧阿賴耶識虛妄分別種種習氣
滅即一切根識滅是名相滅大慧相續滅者
謂所依因滅及所緣滅即相續滅所依因者
謂无始戲論虛妄習氣所緣者謂自心所見
分別境界大慧譬如泥團與微塵非異非不
異金與莊嚴具亦如是大慧若泥團與微塵
異者應非彼成而實彼成是故不異若不異
者泥團微塵應无分別大慧轉識藏識若異
者藏識應非彼因若不異者轉識滅藏識亦應
滅然彼真相不滅大慧識真相不滅但業相
滅真相滅者藏識應滅若藏識滅者即不
異外道斷滅論大慧彼諸外道作如是說取
境界相續識滅即无始相續識滅大慧彼諸

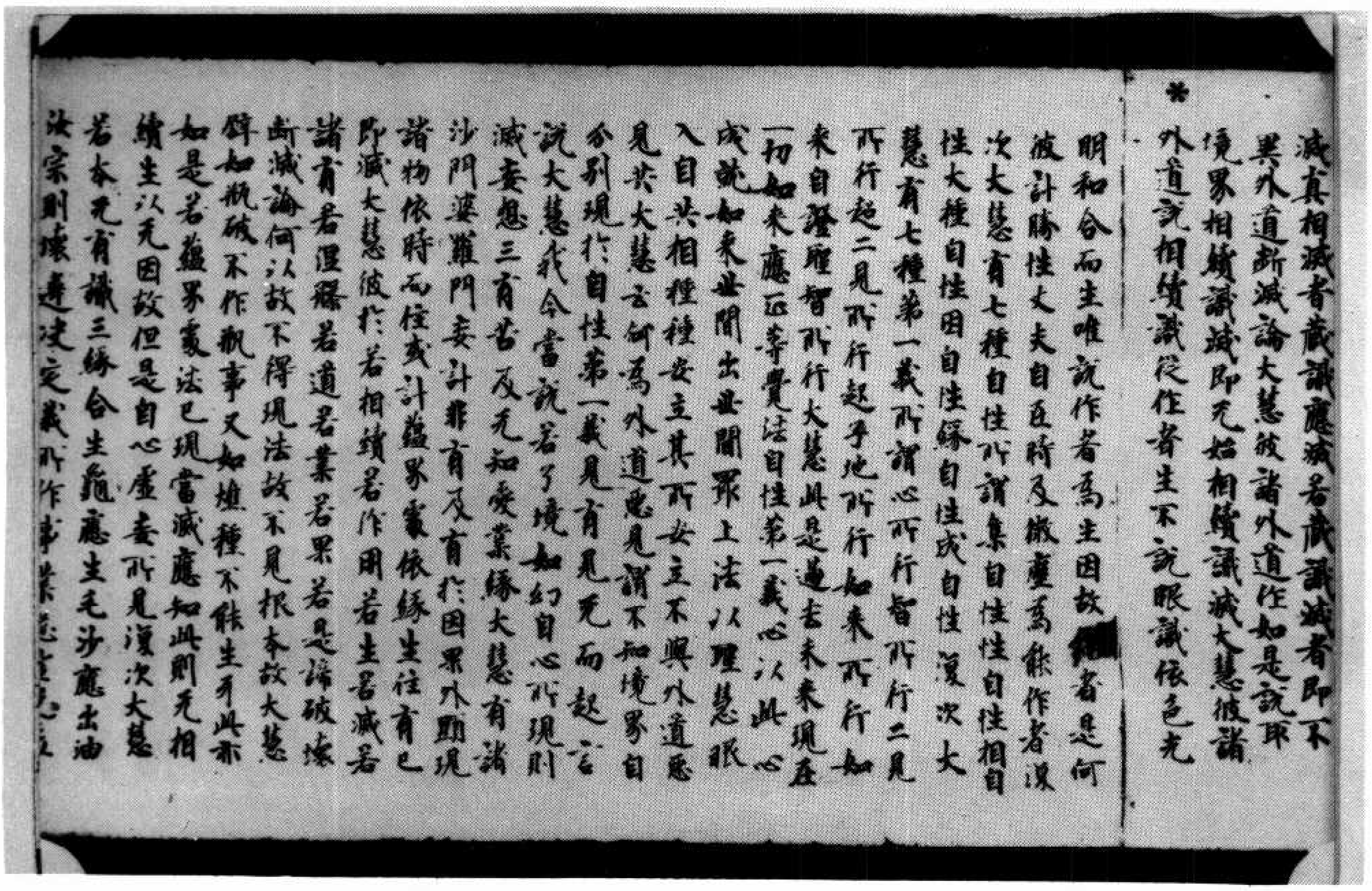

滅真相滅者藏識應滅若藏識滅者即不
異外道斷滅論大慧彼諸外道作如是說取
境界相續識滅即无始相續識滅大慧彼諸
外道說相續識從作者生不說眼識依色光
明和合而生唯說作者為生因故作者是何
彼計勝性丈夫自在時及微塵為能作者復
次大慧有七種自性所謂集自性性自性相自
性大種自性因自性緣自性成自性復次大
慧有七種第一義所謂心所行智所行二見
所行超二見所行超子地所行如來所行如
來自覺聖智所行大慧此是過去未來現在
一切如來應正等覺法自性第一義心以此心
成就如來世間出世間罪上法以理慧眼
入自共相種種安立其所安立不與外道惡
見共大慧云何為外道惡見謂不知境界自
分別現於自性第一義見有見无而起言
說大慧我今當說若了境如幻自心所現則
滅妄想三有苦及无知愛業緣大慧有諸
沙門婆羅門妄計非有及有於因果外顯現
諸物依時而住或計蘊界處依緣生住有已
即滅大慧彼於若相續若作用若生若滅若
諸有若涅槃若道若業若果若諦破壞
斷滅論何以故不得現法故不見根本故大慧
譬如瓶破不作瓶事又如焦種不能生牙此亦
如是若蘊界處法已現當滅應知此則无相
續生以无因故但是自心虛妄所見復次大慧
若本无有識三緣合生龜應生毛沙應出油
汝宗則壞違決定義所作事業悉空无益

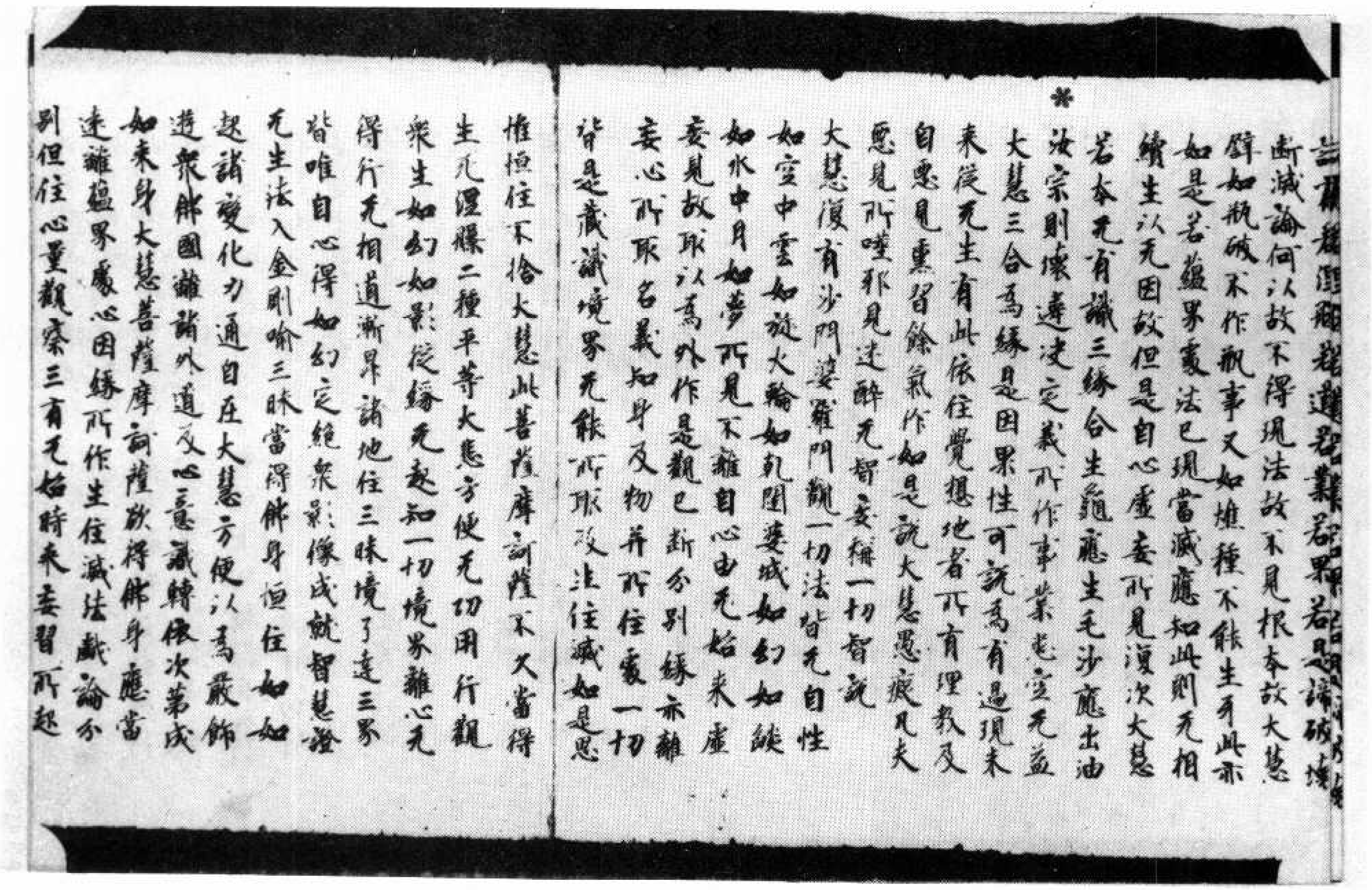

[illegible]
斷滅論何以故不得現法故不見根本故大慧
辟如瓶破不作瓶事又如焦種不能生牙此亦
如是若蘊界處法已現當滅應知此則无相
續生以无因故但是自心虛妄所見復次大慧
若本无有識三緣合生龜應生毛沙應出油
*汝宗則壞違決定義所作事業悉空无益
大慧三合爲緣是因果性可說爲有過現未
來從无生有此依住覺想地者所有理教及
自惡見熏習餘氣作如是說大慧愚痴凡夫
惡見所噬邪見迷醉无智妄稱一切智說
大慧復有沙門婆羅門觀一切法皆无自性
如空中雲如旋火輪如乾闥婆城如幻如焰
如水中月如夢所見不離自心由无始來虛
妄見故取以爲外作是觀已斷分別緣亦離
妄心所取名義知身及物并所住處一切
皆是藏識境界无能所取及生住滅如是思
惟恒住不捨大悲此菩薩摩訶薩不久當得
生死涅槃二種平等大悲方便无功用行觀
衆生如幻如影從緣无起知一切境界離心无
得行无相道漸昇諸地住三昧境了達三界
皆唯自心得如幻定絕衆影像成就智慧證
无生法入金剛喻三昧當得佛身恒住如如
起諸變化力通自在大慧方便以爲嚴飾
遊衆佛國離諸外道及心意識轉依次第成
如來身大慧菩薩摩訶薩欲得佛身應當
遠離蘊界處心因緣所作生住滅法戲論分
別但住心量觀察三有无始時來妄習所起

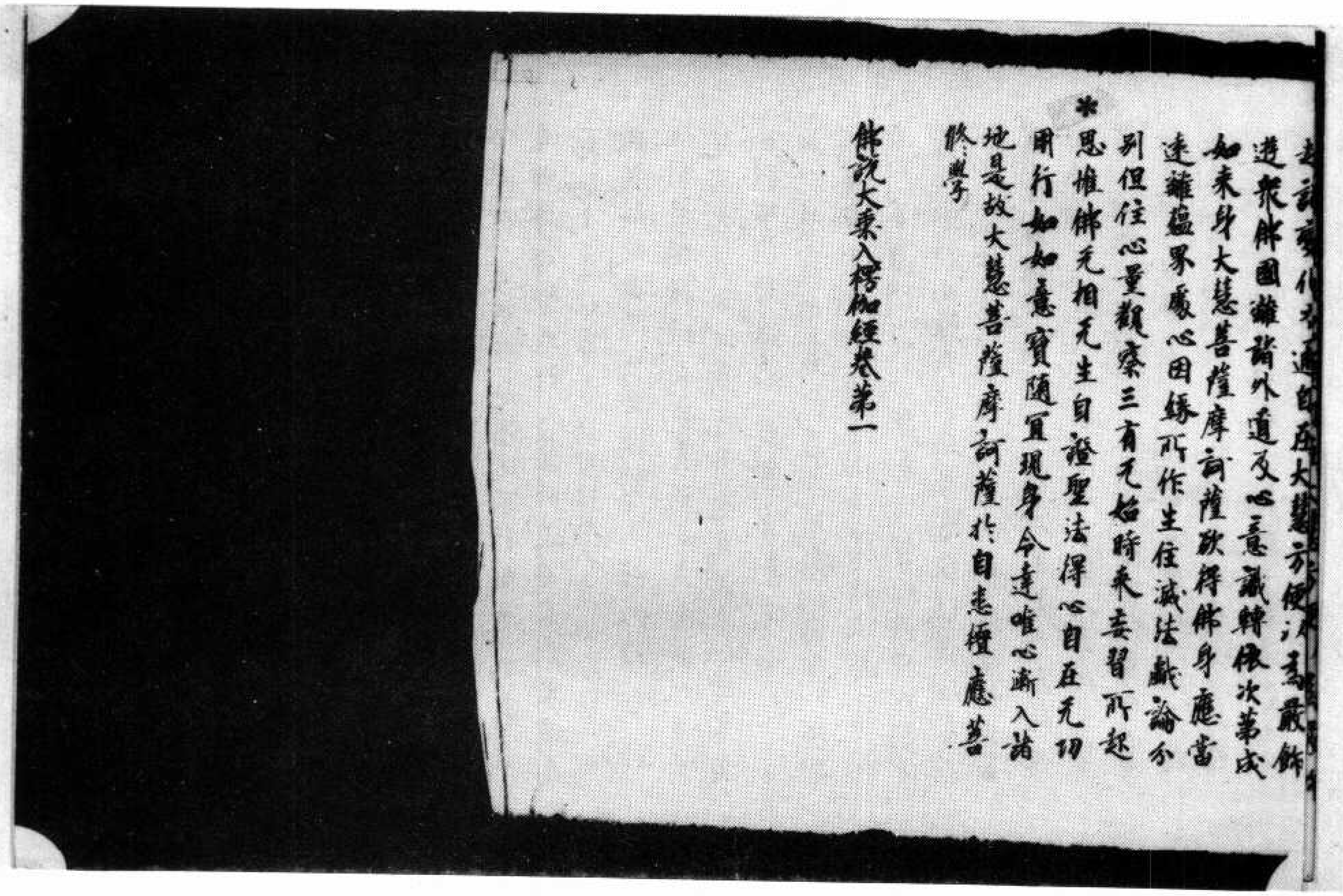

起諸變化力通自在大慧方便以爲嚴飾
遊衆佛國離諸外道及心意識轉依次第成
如來身大慧菩薩摩訶薩欲得佛身應當
遠離蘊界處心因緣所作生住滅法戲論分
別但住心量觀察三有无始時來妄習所起
*思惟佛无相无生自證聖法得心自在无功
用行如如意寶隨宜現身令達唯心漸入諸
地是故大慧菩薩摩訶薩於自悉檀應善
修學

佛說大乘入楞伽經卷第一

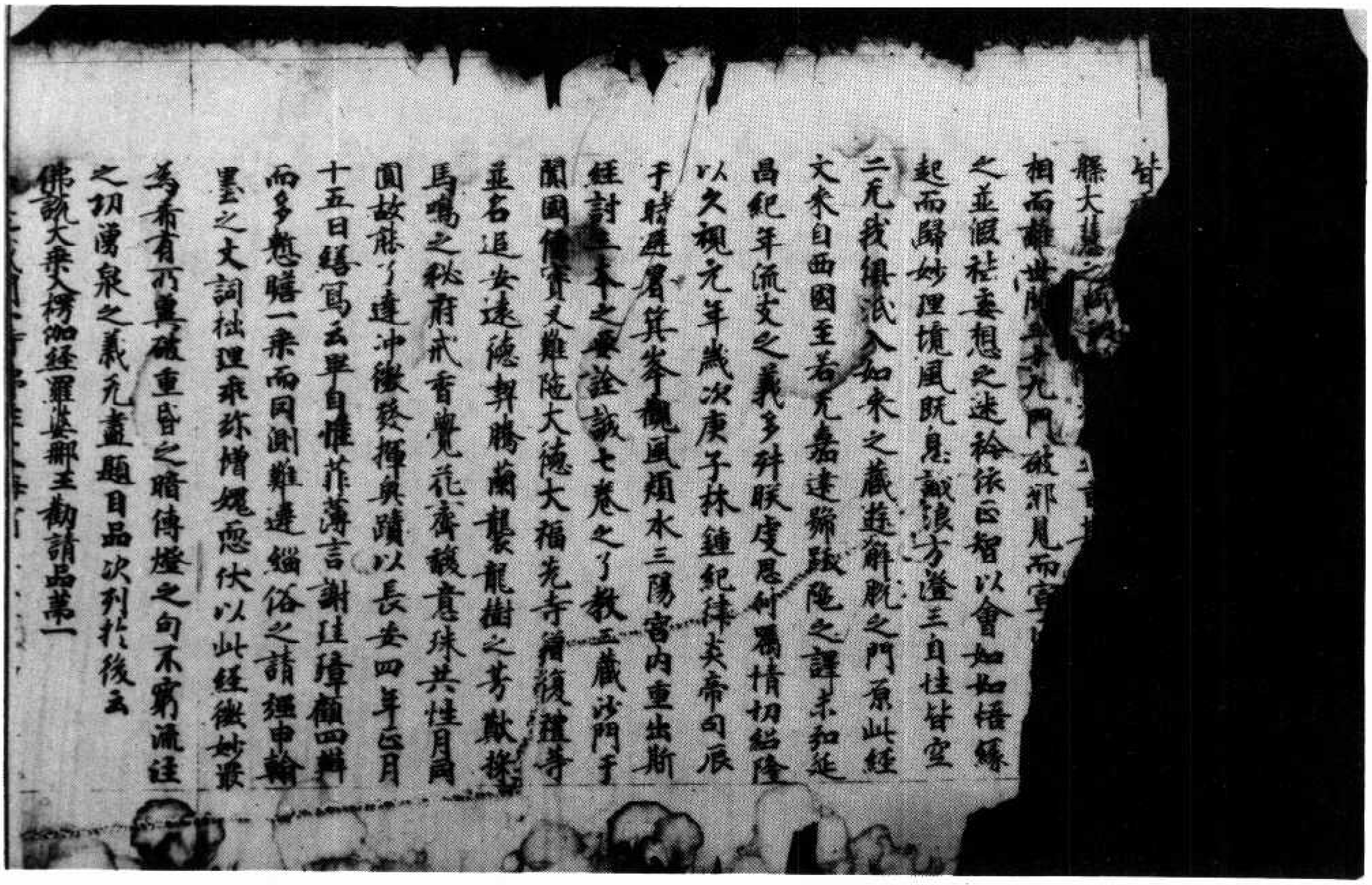

甘
緣大慧之問
相而離世間之九門破邪見而宣
之並假於妄想之迷捨依正智以會如如悟緣
起而歸妙理境風既息識浪方澄三自性皆空
二无我俱泯入如來之藏遊解脫之門原此經
文來自西國至若元嘉建號跋陀之譯未弘延
昌紀年流支之義多舛朕虔思付囑情切紹隆
以久視元年歲次庚子林鍾紀律炎帝司辰
于時避暑箕峯觀風潁水三陽宮內重出斯
經討三本之要詮成七卷之了教三藏沙門于
闐國僧實叉難陀大德大福先寺僧復禮等
並名追安遠德契騰蘭襲龍樹之芳猷探
馬鳴之秘府戒香與覺花齊馥意珠共性月同
圓故能了〻達沖微發揮奧賾以長安四年正月
十五日繕寫云畢自惟菲薄言謝珪璋顧四辯
而多慙瞻一乘而罔測難違緇俗之請強申翰
墨之文詞拙理乖彌增愧恧伏以此經微妙最
為希有所冀破重昏之暗傳燈之句不窮流注
之功湧泉之義无盡題目品次列於後云
佛說大乘入楞伽經羅婆那王勸請品第一

北三四二號（淡八十五）大乘入楞伽經卷第一

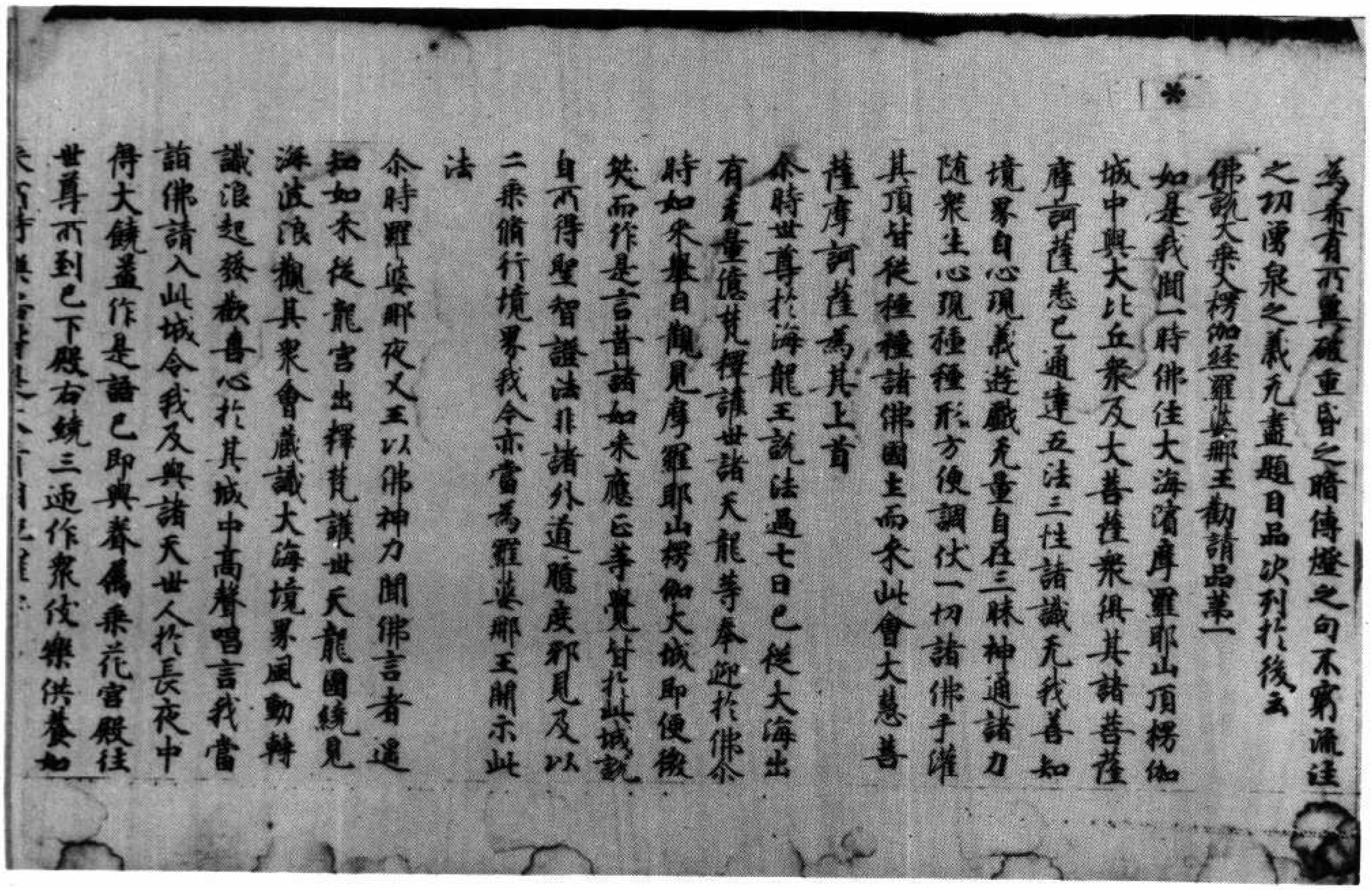

為希有所冀破重昏之暗傳燈之句不窮流注
之功湧泉之義无盡題目品次列於後云
佛說大乘入楞伽經羅婆那王勸請品第一
如是我聞一時佛住大海濱摩羅耶山頂楞伽
城中與大比丘衆及大菩薩衆俱其諸菩薩
摩訶薩悉已通達五法三性諸識无我善知
境界自心現義遊戲无量自在三昧神通諸力
隨衆生心現種種形方便調伏一切諸佛手灌
其頂皆從種種諸佛國土而來此會大慧菩
薩摩訶薩為其上首
尒時世尊於海龍王宮說法過七日已從大海出
有无量億梵釋護世諸天龍等奉迎於佛尒
時如來舉目觀見摩羅耶山楞伽大城即便微
笑而作是言昔諸如來應正等覺皆於此城說
自所得聖智證法非諸外道臆度邪見及以
二乘脩行境界我今亦當為羅婆那王開示此
法
尒時羅婆那夜叉王以佛神力聞佛言音遙
知如來從龍宮出梵釋護世天龍圍繞見
海波浪觀其衆會藏識大海境界風動轉
識浪起發歡喜心於其城中高聲唱言我當
詣佛請入此城令我及與諸天世人於長夜中
得大饒益作是語已即與眷屬乘花宮殿往
世尊所到已下殿右繞三迊作衆伎樂供養如

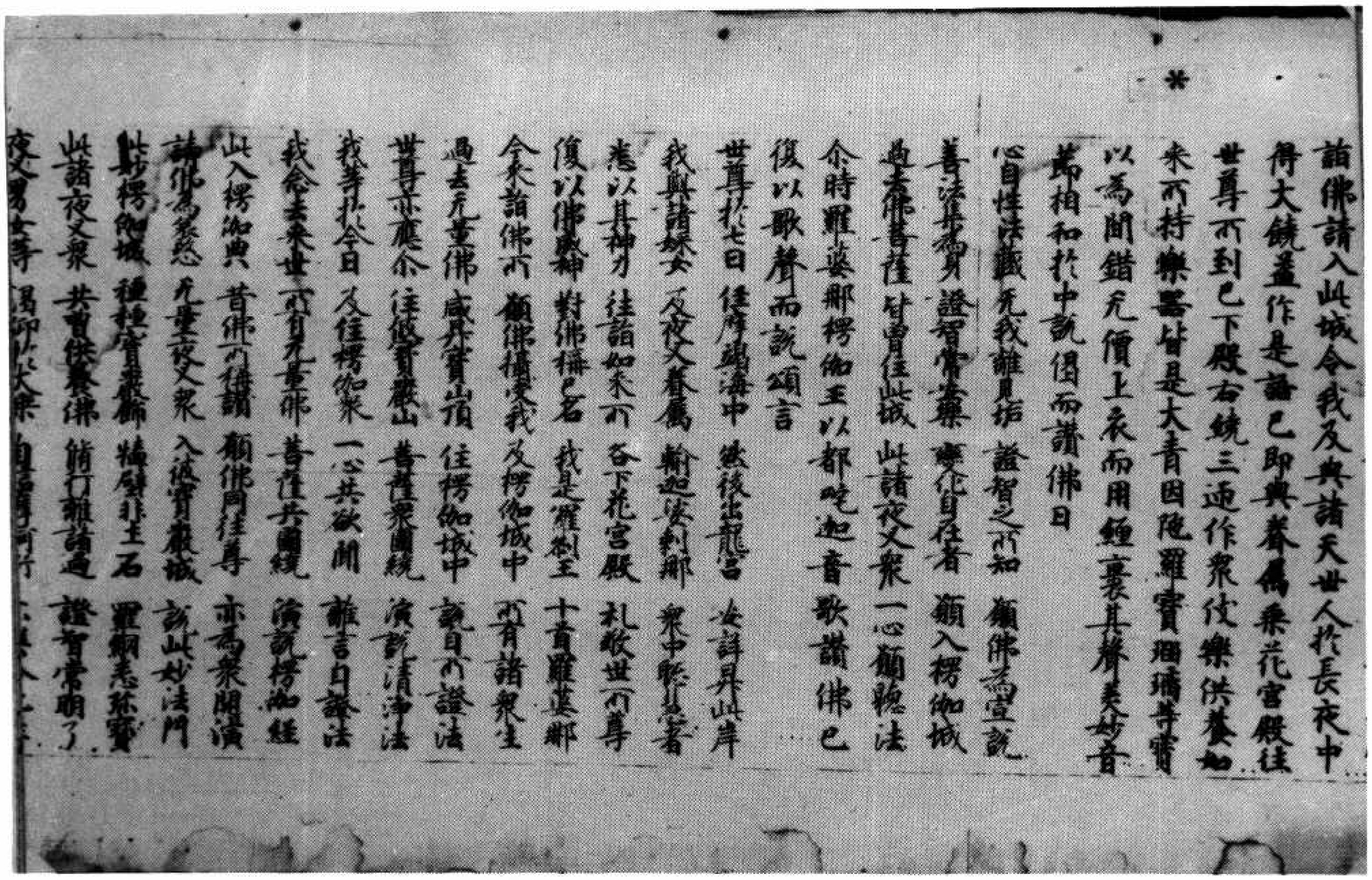

諸佛請入此城令我及與諸天世人於長夜中
得大饒益作是語已即與眷屬乘花宮殿往
世尊所到已下殿右繞三匝作衆伎樂供養如
來所持樂器皆是大青因陁羅寶瑠璃等寶
以為間錯无價上衣而用纏裹其聲美妙音
節相和於中說偈而讚佛曰
心自性法藏　无我離見垢　證智之所知　願佛為宣說
善法集為身　證智常安樂　變化自在者　願入楞伽城
過去佛菩薩　皆曾住此城　此諸夜叉衆　一心願聽法
尒時羅婆那楞伽王以都吒迦音歌讚佛已
復以歌聲而說頌言
世尊於七日　住摩竭海中　然後出龍宮　安詳昇此岸
我與諸婇女　及夜叉眷屬　輸迦娑剌那　衆中聰慧者
悉以其神力　往詣如來所　各下花宮殿　礼敬世所尊
復以佛威神　對佛稱己名　我是羅剎王　十首羅婆那
今來詣佛所　願佛攝受我　及楞伽城中　所有諸衆生
過去无量佛　咸昇寶山頂　住楞伽城中　說自所證法
世尊亦應尒　住彼寶嚴山　菩薩衆圍遶　演說清淨法
我等於今日　及住楞伽衆　一心共欲聞　離言自證法
我念去來世　所有无量佛　菩薩共圍遶　演說楞伽經
此入楞伽典　昔佛所稱讚　願佛同往尊　亦為衆開演
請佛為慈愍　无量夜叉衆　入彼寶嚴城　說此妙法門
此妙楞伽城　種種寶嚴飾　牆壁非土石　羅網悉珍寶
此諸夜叉衆　昔曾供養佛　脩行離諸過　證智常明了
夜叉男女等　渴仰於大乘　自信摩訶衍

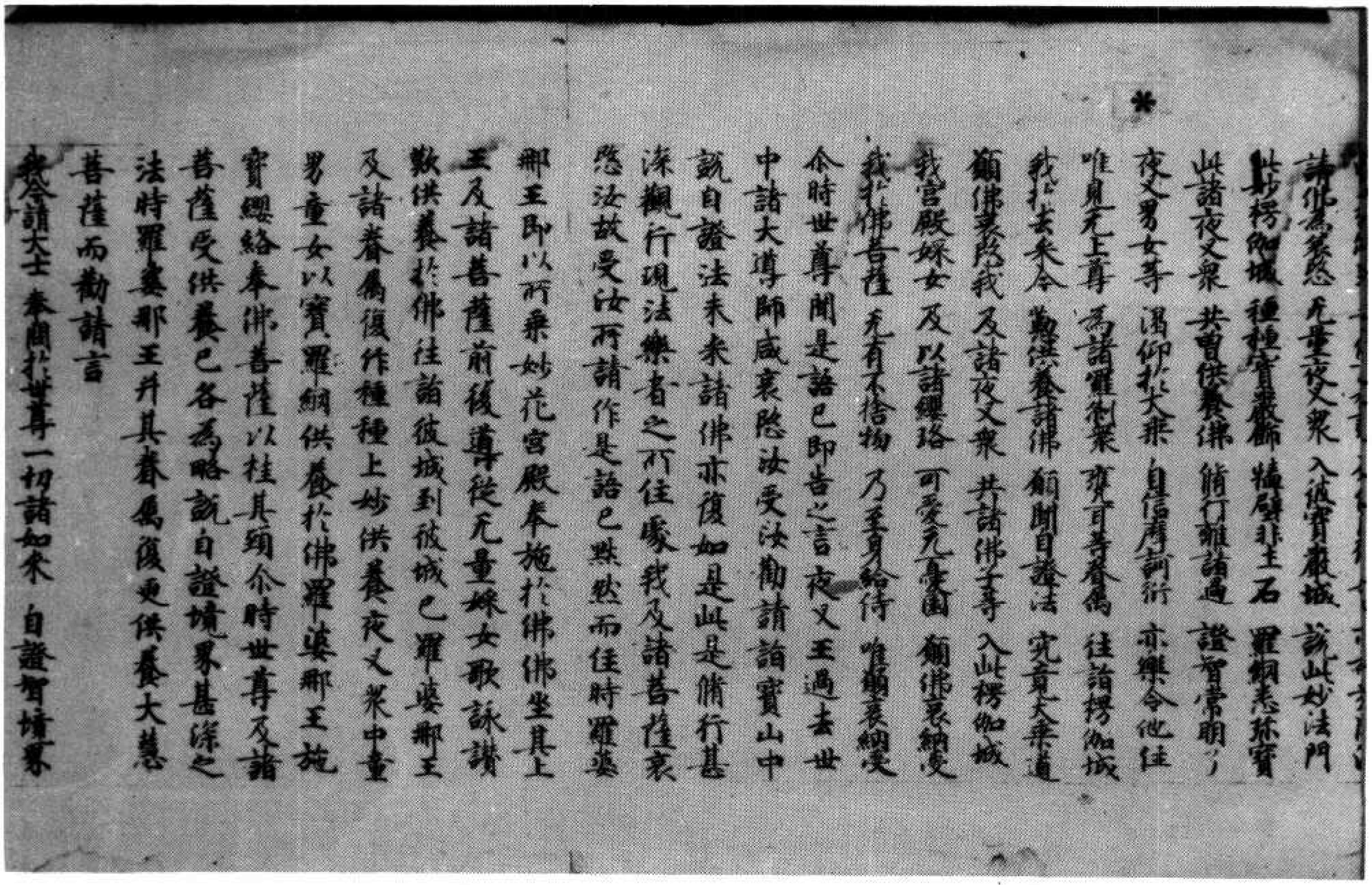

請佛為慈愍　无量夜叉衆　入彼寶嚴城　說此妙法門
此妙楞伽城　種種寶嚴飾　牆壁非土石　羅網悉珍寶
此諸夜叉衆　昔曾供養佛　脩行離諸過　證智常明了
夜叉男女等　渴仰於大乘　自信摩訶衍　亦樂令他住
唯見无上尊　為諸羅剎衆　瓶耳等眷屬　往詣楞伽城
我於去來今　勤供養諸佛　願聞自證法　究竟大乘道
願佛哀愍我　及諸夜叉衆　共諸佛子等　入此楞伽城
我宮殿婇女　及以諸瓔珞　可愛无憂園　願佛哀納受
我於佛菩薩　无有不捨物　乃至身給侍　唯願哀納受
尒時世尊聞是語已即告之言夜叉王過去世
中諸大導師咸哀愍汝受汝勸請詣寶山中
說自證法未來諸佛亦復如是此是脩行甚
深觀行現法樂者之所住處我及諸菩薩哀
愍汝故受汝所請作是語已默然而住時羅婆
那王即以所乘妙花宮殿奉施於佛佛坐其上
王及諸菩薩前後導從无量婇女歌詠讚
歎供養於佛往詣彼城到彼城已羅婆那王
及諸眷屬復作種種上妙供養夜叉衆中童
男童女以寶羅網供養於佛羅婆那王施
寶瓔珞奉佛菩薩以挂其頸尒時世尊及諸
菩薩受供養已各為略說自證境界甚深之
法時羅婆那王并其眷屬復更供養大慧
菩薩而勸請言
我今請大士　奉問於世尊　一切諸如來　自證智境界

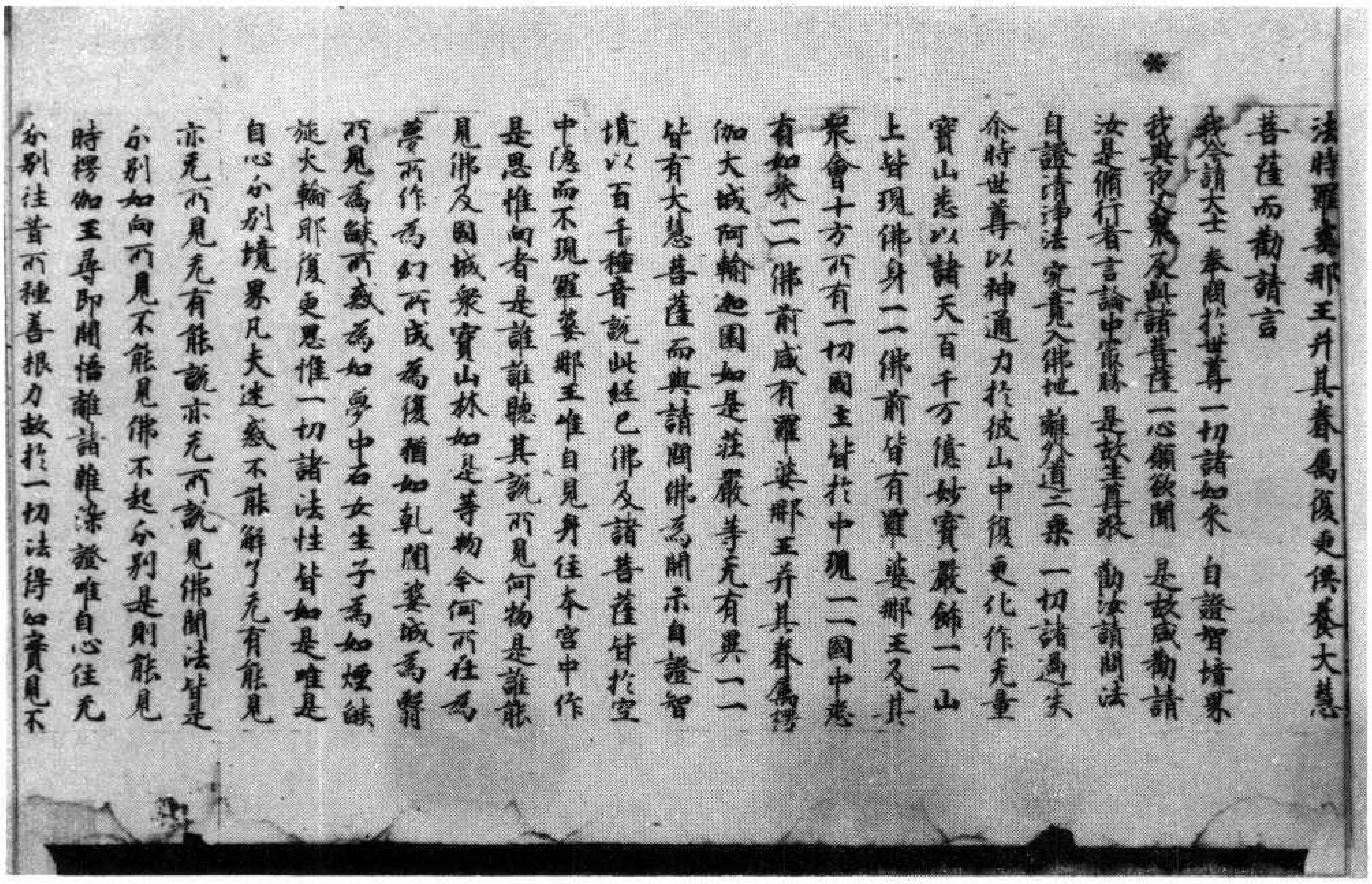

法時羅婆那王并其眷屬復更供養大慧
菩薩而勸請言
我今請大士　奉問於世尊　一切諸如來　自證智境界
我與夜叉衆　及此諸菩薩　一心願欲聞　是故咸勸請
汝是脩行者　言論中最勝　是故生尊敬　勸汝請問法
自證清淨法　究竟入佛地　離外道二乘　一切諸過失
尒時世尊以神通力於彼山中復更化作无量
寶山悉以諸天百千万億妙寶嚴飾一一山
上皆現佛身一一佛前皆有羅婆那王及其
衆會十方所有一切國土皆於中現一一國中悉
有如來一一佛前咸有羅婆那王并其眷屬楞
伽大城阿輸迦園如是莊嚴等无有異一一
皆有大慧菩薩而興請問佛為開示自證智
境以百千種音說此經已佛及諸菩薩皆於空
中隱而不現羅婆那王唯自見身住本宮中作
是思惟向者是誰誰聽其說所見何物是誰能
見佛及國城衆寶山林如是等物今何所在為
夢所作為幻所成為復猶如乾闥婆城為翳
所見為燄所惑為如夢中石女生子為如煙燄
旋火輪耶復更思惟一切諸法性皆如是唯是
自心分別境界凡夫迷惑不能解了无有能見
亦无所見无有能說亦无所說見佛聞法皆是
分別如向所見不能見佛不起分別是則能見
時楞伽王尋即開悟離諸雜染證唯自心住无
分別往昔所種善根力故於一切法得如實見不

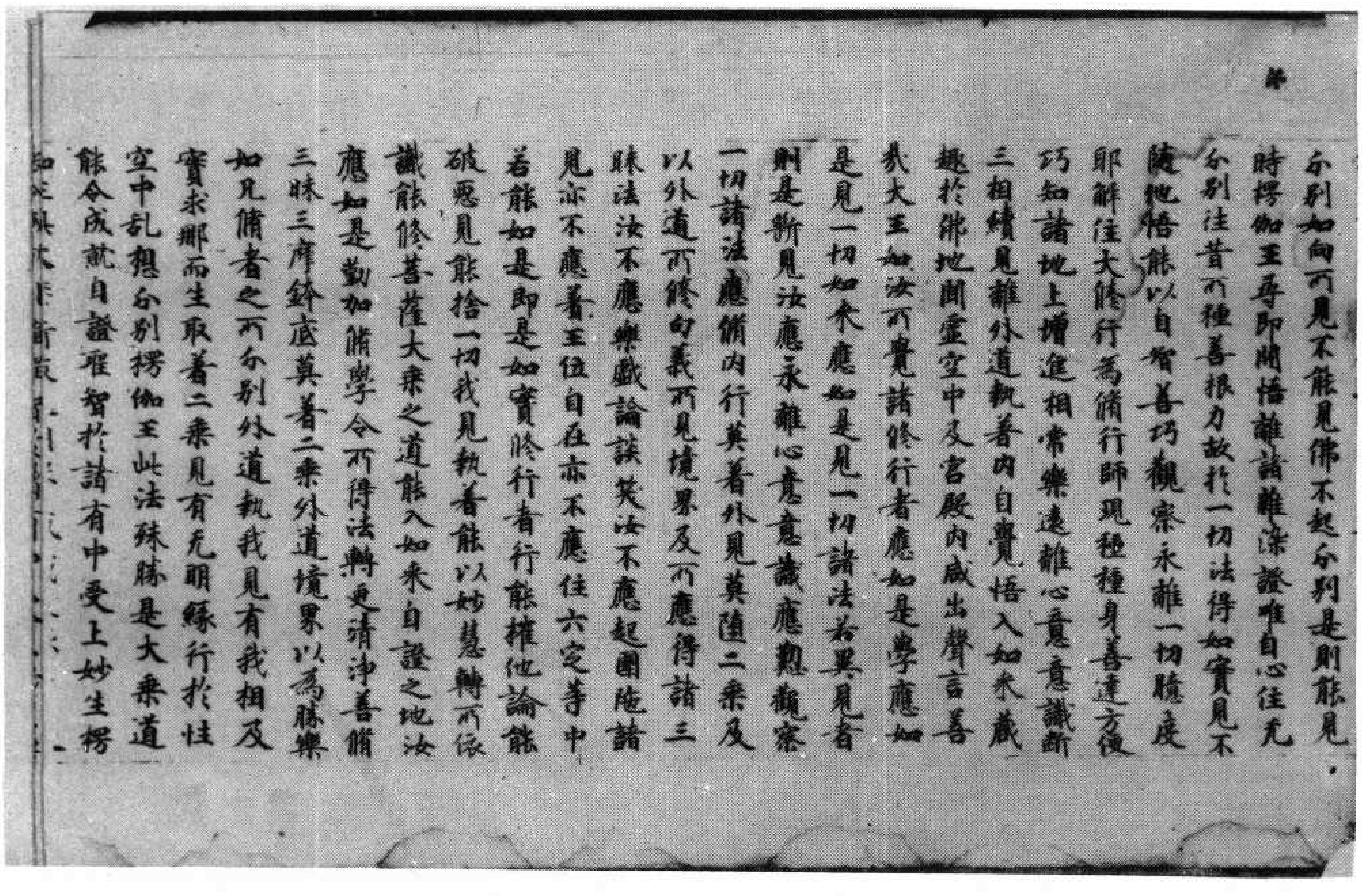

分別如向所見不能見佛不起分別是則能見
時楞伽王尋即開悟離諸雜染證唯自心住无
分別往昔所種善根力故於一切法得如實見不
隨他悟能以自智善巧觀察永離一切臆度
邪解住大修行為脩行師現種種身善達方便
巧知諸地上增進相常樂遠離心意意識斷
三相續見離外道執著內自覺悟入如來藏
趣於佛地聞虛空中及宮殿內咸出聲言善
哉大王如汝所學諸修行者應如是學應如
是見一切如來應如是見一切諸法若異見者
則是斷見汝應永離心意意識應勤觀察
一切諸法應修內行莫著外見莫墮二乘及
以外道所修句義所見境界及所應得諸三
昧法汝不應樂戲論談笑汝不應起圍陀諸
見亦不應著王位自在亦不應住六定等中
若能如是即是如實修行者行能摧他論能
破惡見能捨一切我見執著能以妙慧轉所依
識能修菩薩大乘之道能入如來自證之地汝
應如是勤加脩學令所得法轉更清淨善脩
三昧三摩鉢底莫著二乘外道境界以為勝樂
如凡脩者之所分別外道執我見有我相及
實求那而生取著二乘見有无明緣行於性
空中亂想分別楞伽王此法殊勝是大乘道
能令成就自證聖智於諸有中受上妙生楞
伽王此大乘行破[illegible]

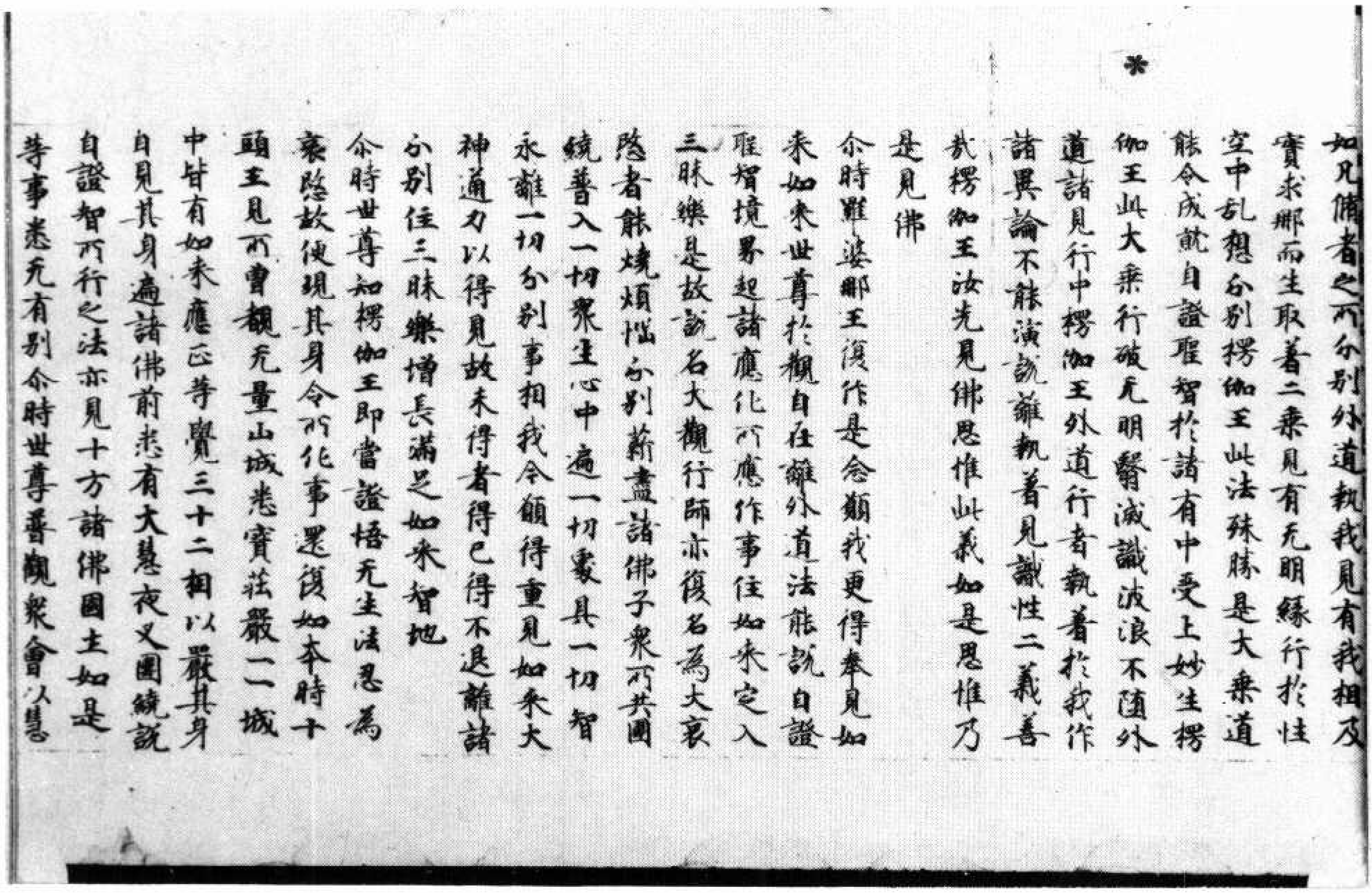

*

如見脩者之所分別外道執我見有我相及
實求那而生取著二乘見有无明緣行於性
空中乱想分別楞伽王此法殊勝是大乘道
能令成就自證聖智於諸有中受上妙生楞
伽王此大乘行破无明翳滅識波浪不墮外
道諸見行中楞伽王外道行者執著於我作
諸異論不能演說離執著見識性二義善
哉楞伽王汝先見佛思惟此義如是思惟乃
是見佛

尒時羅婆那王復作是念願我更得奉見如
來如來世尊於觀自在離外道法能說自證
聖智境界超諸應化所應作事住如來定入
三昧樂是故說名大觀行師亦復名為大哀
愍者能燒煩惱分別薪盡諸佛子衆所共圍
繞普入一切衆生心中遍一切處具一切智
永離一切分別事相我今願得重見如來大
神通力以得見故未得者得已得不退離諸
分別住三昧樂增長滿足如來智地

尒時世尊知楞伽王即當證悟无生法忍為
哀愍故便現其身令所化事還復如本時十
頭王見所曾覩无量山城悉寶莊嚴一一城
中皆有如來應正等覺三十二相以嚴其身
自見其身遍諸佛前悉有大慧夜叉圍繞說
自證智所行之法亦見十方諸佛國土如是
等事悉无有別尒時世尊普觀衆會以慧

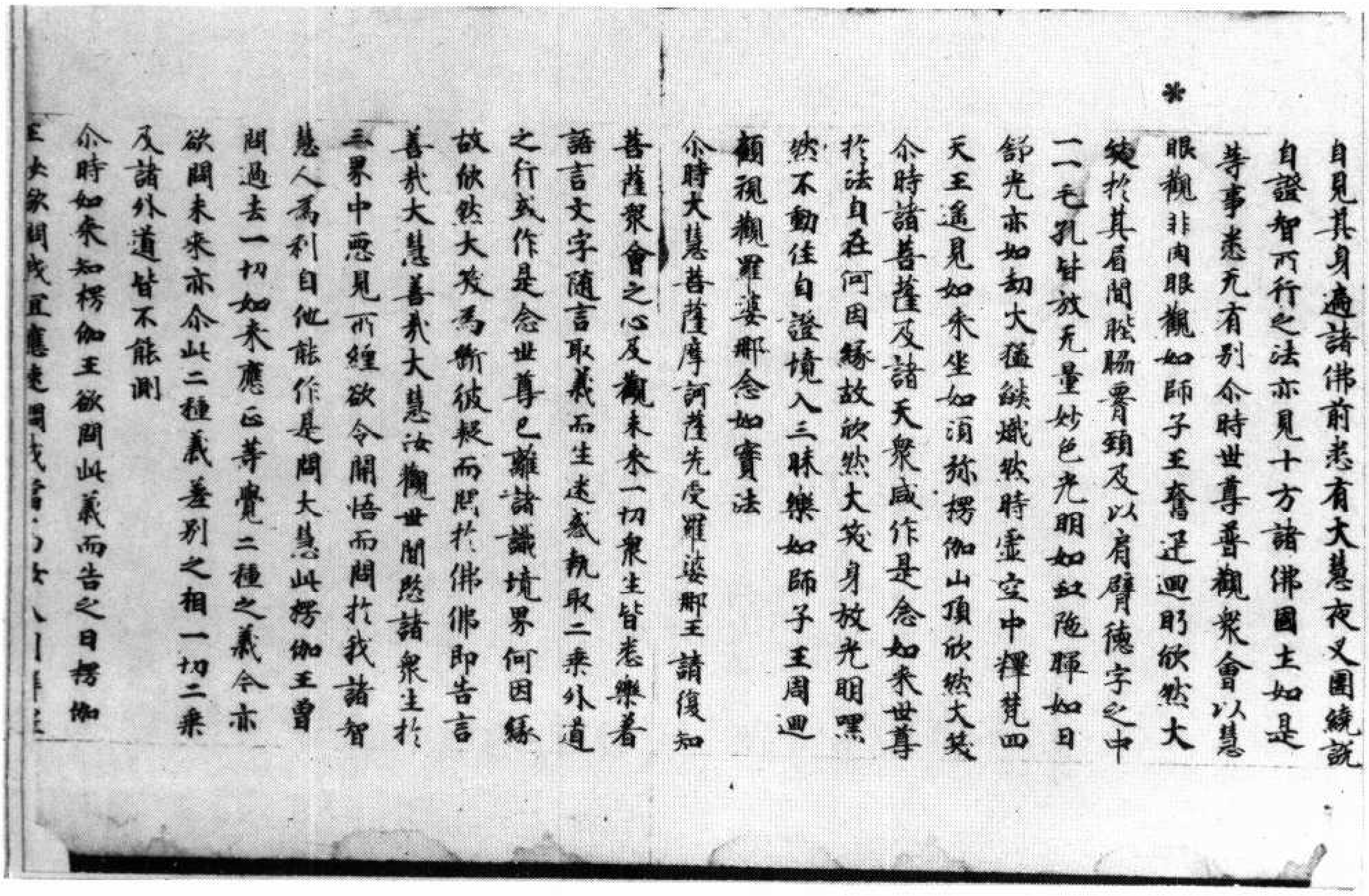

*

自見其身遍諸佛前悉有大慧夜叉圍繞說
自證智所行之法亦見十方諸佛國土如是
等事悉无有別尒時世尊普觀衆會以慧
眼觀非肉眼觀如師子王奮迅迴盼欣然大
笑於其眉間髀脇腰頸及以肩臂德字之中
一一毛孔皆放无量妙色光明如虹拖暉如日
舒光亦如劫火猛焰熾然時虛空中釋梵四
天王遙見如來坐如須彌楞伽山頂欣然大笑

尒時諸菩薩及諸天衆咸作是念如來世尊
於法自在何因緣故欣然大笑身放光明默
然不動住自證境入三昧樂如師子王周迴
顧視觀羅婆那念如實法

尒時大慧菩薩摩訶薩先受羅婆那王請復知
菩薩衆會之心及觀未來一切衆生皆悉樂著
語言文字隨言取義而生迷惑執取二乘外道
之行或作是念世尊已離諸識境界何因緣
故欣然大笑為斷彼疑而問於佛佛即告言
善哉大慧善哉大慧汝觀世間愍諸衆生於
三界中惡見所纏欲令開悟而問於我諸智
慧人為利自他能作是問大慧此楞伽王曾
問過去一切如來應正等覺二種之義今亦
欲問未來亦尒此二種義差別之相一切二乘
及諸外道皆不能測

尒時如來知楞伽王欲問此義而告之曰楞伽
王汝欲問我宜應速問我當 [illegible]

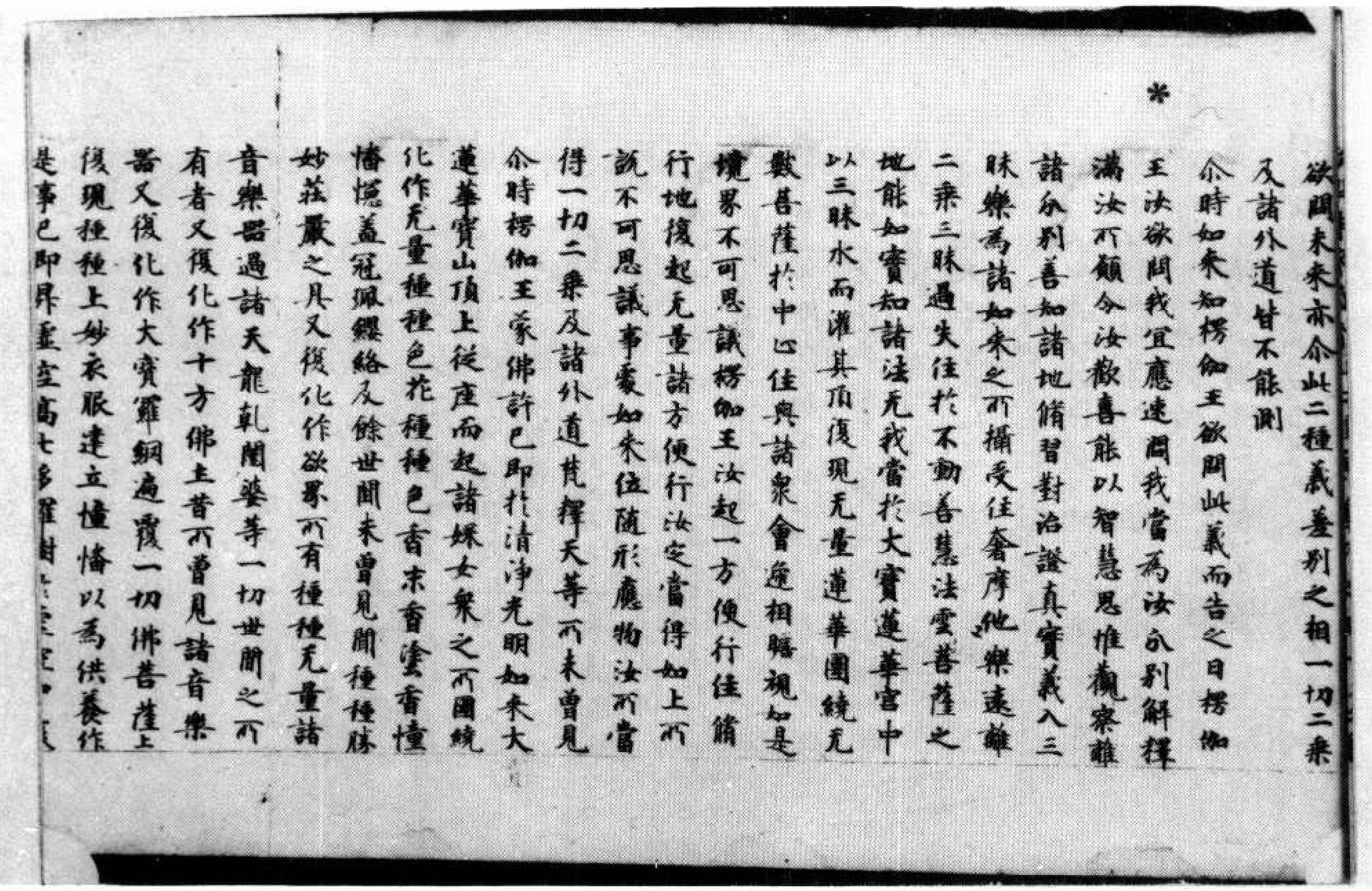

*

欲聞未來亦尒此二種義差別之相一切二乘
又諸外道皆不能測
尒時如來知楞伽王欲問此義而告之曰楞伽
王汝欲問我宜應速問我當為汝分別解釋
滿汝所願令汝歡喜能以智慧思惟觀察離
諸分別善知諸地脩習對治證真實義入三
昧樂為諸如來之所攝受住奢摩他樂遠離
二乘三昧過失住於不動善慧法雲菩薩之
地能如實知諸法无我當於大寶蓮華宮中
以三昧水而灌其頂復現无量蓮華圍繞无
數菩薩於中止住與諸衆會遞相瞻視如是
境界不可思議楞伽王汝起一方便行住脩
行地復起无量諸方便行汝定當得如上所
說不可思議事處如來位隨形應物汝所當
得一切二乘及諸外道梵釋天等所未曾見
尒時楞伽王蒙佛許已即於清淨光明如來大
蓮華寶山頂上從座而起諸婇女衆之所圍繞
化作无量種種色花種種色香末香塗香幢
幡幰蓋冠珮瓔珞及餘世間未曾見聞種種勝
妙莊嚴之具又復化作欲界所有種種无量諸
音樂器過諸天龍乾闥婆等一切世間之所
有者又復化作十方佛土昔所曾見諸音樂
器又復化作大寶羅網遍覆一切佛菩薩上
復現種種上妙衣服建立幢幡以為供養作
是事已即昇虛空高七多羅樹於虛空中

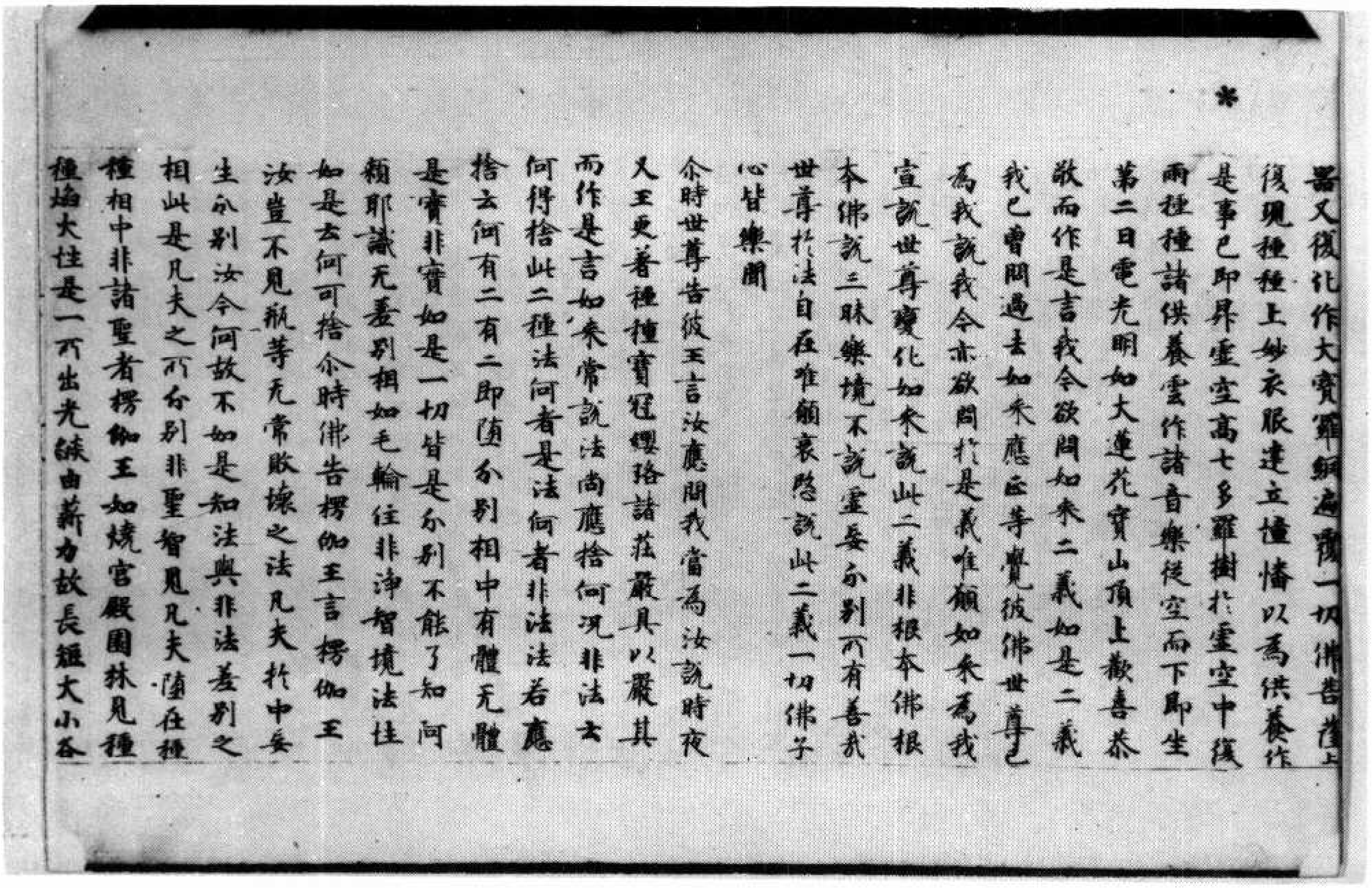

*

器又復化作大寶羅網遍覆一切佛菩薩上
復現種種上妙衣服建立幢幡以為供養作
是事已即昇虛空高七多羅樹於虛空中復
雨種種諸供養雲作諸音樂從空而下即坐
第二日電光明如大蓮花寶山頂上歡喜恭
敬而作是言我今欲問如來二義如是二義
我已曾問過去如來應正等覺彼佛世尊已
為我說我今亦欲問於是義唯願如來為我
宣說世尊變化如來說此二義非根本佛根
本佛說三昧樂境不說虛妄分別所有善哉
世尊於法自在唯願哀愍說此二義一切佛子
心皆樂聞
尒時世尊告彼王言汝應問我當為汝說時夜
叉王更著種種寶冠瓔珞諸莊嚴具以嚴其
而作是言如來常說法尚應捨何況非法云
何得捨此二種法何者是法何者非法法若應
捨云何有二有二即墮分別相中有體无體
是實非實如是一切皆是分別不能了知阿
賴耶識无差別相如毛輪住非淨智境法性
如是云何可捨尒時佛告楞伽王言楞伽王
汝豈不見瓶等无常敗壞之法凡夫於中妄
生分別汝今何故不如是知法與非法差別之
相此是凡夫之所分別非聖智見凡夫墮在種
種相中非諸聖者楞伽王如燒宮殿園林見種
種焰火性是一所出光燄由薪力故長短大小各

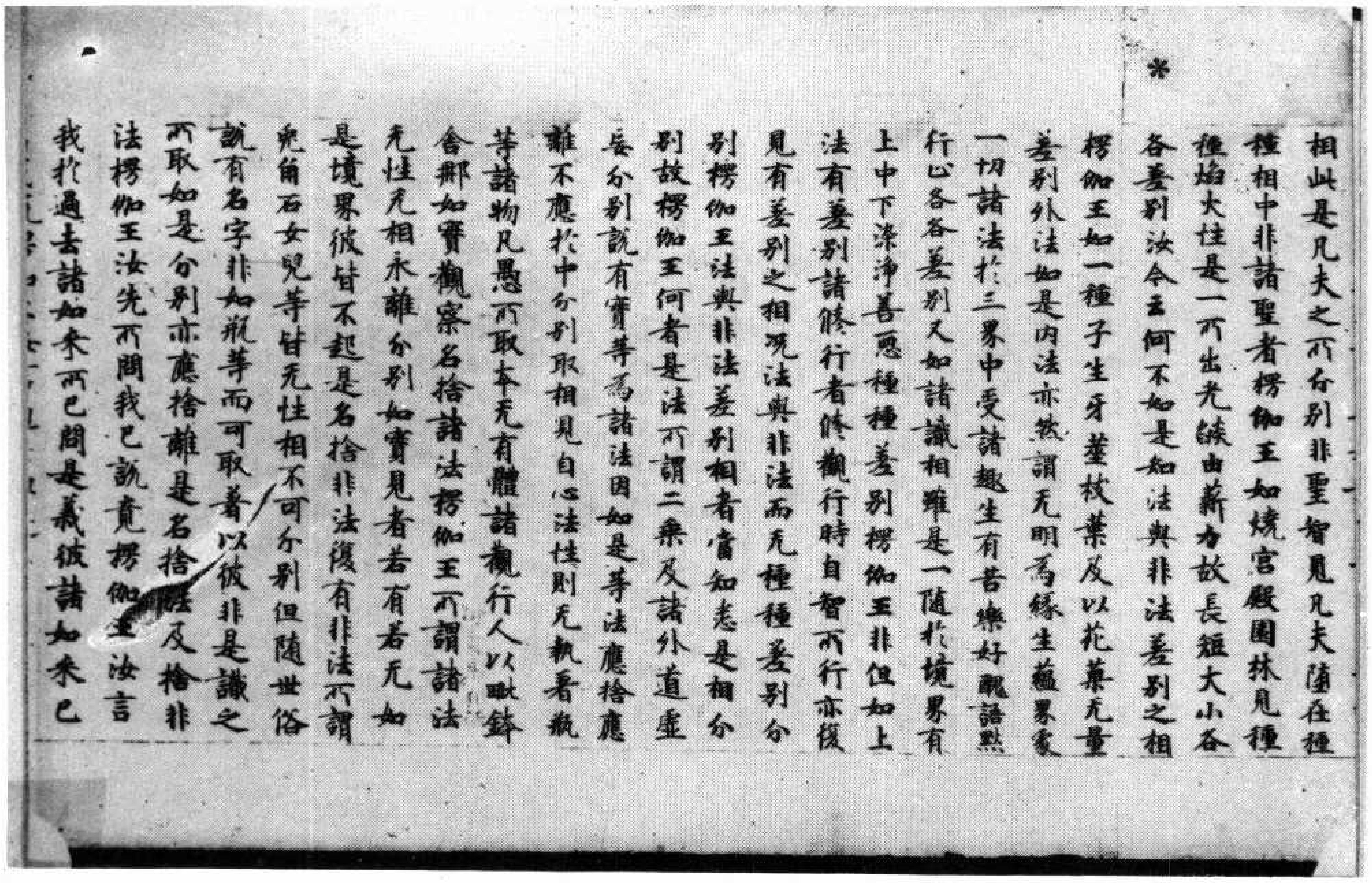

相此是凡夫之所分別非聖智見凡夫墮在種種相中非諸聖者楞伽王如燒宮殿園林見種種焰火性是一所出光焰由薪力故長短大小各各差別汝今云何不如是知法與非法差別之相楞伽王如一種子生牙莖枝葉及以花菓无量差別外法如是內法亦然謂无明為緣生蘊界處一切諸法於三界中受諸趣生有苦樂好醜語默行止各各差別又如諸識相雖是一隨於境界有上中下染淨善惡種種差別楞伽王非但如上法有差別諸脩行者脩觀行時自智所行亦復見有差別之相況法與非法而无種種差別分別楞伽王法與非法差別相者當知悉是相分別故楞伽王何者是法所謂二乘及諸外道虛妄分別說有實等為諸法因如是等法應捨應離不應於中分別取相見自心法性則无執著瓶等諸物凡愚所取本无有體諸觀行人以毗鉢舍那如實觀察名捨諸法楞伽王所謂諸法无性无相永離分別如實見者若有若无如是境界彼皆不起是名捨非法復有非法所謂兎角石女兒等皆无性相不可分別但隨世俗說有名字非如瓶等而可取著以彼非是識之所取如是分別亦應捨離是名捨法及捨非法楞伽王汝先所問我已說竟楞伽王汝言我於過去諸如來所已問是義彼諸如來已

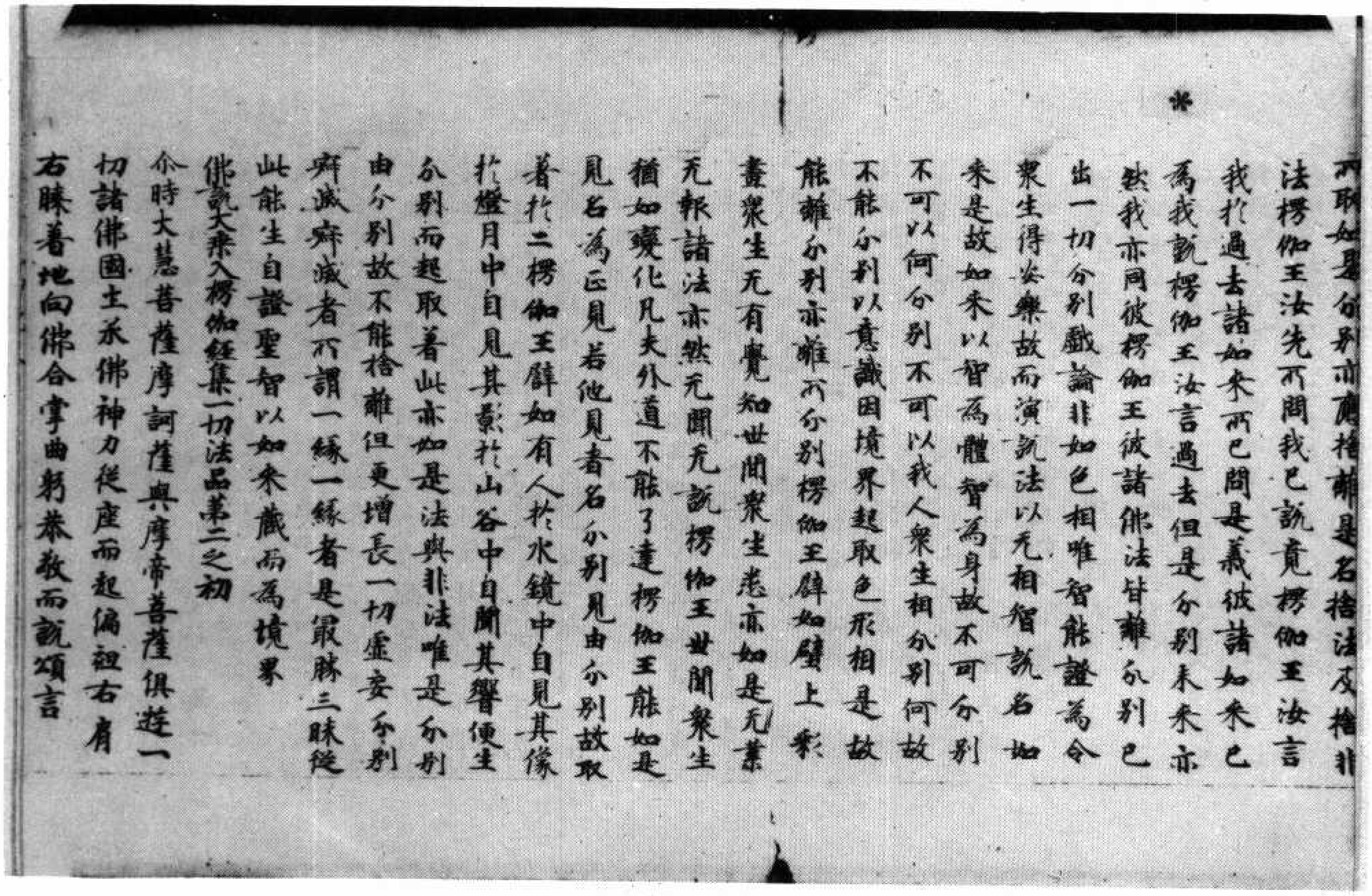

所取如是分別亦應捨離是名捨法及捨非法楞伽王汝先所問我已說竟楞伽王汝言我於過去諸如來所已問是義彼諸如來已為我說楞伽王汝言過去但是分別未來亦然我亦同彼楞伽王彼諸佛法皆離分別已出一切分別戲論非如色相唯智能證為令衆生得安樂故而演說法以无相智說名如來是故如來以智為體智為身故不可分別不可以何分別不可以我人衆生相分別何故不能分別以意識因境界起取色形相是故能離分別亦離所分別楞伽王譬如壁上綵畫衆生无有覺知世間衆生悉亦如是无業无報諸法亦然无聞无說楞伽王世間衆生猶如變化凡夫外道不能了達楞伽王能如是見名為正見若他見者名分別見由分別故取著於二楞伽王譬如有人於水鏡中自見其像於燈月中自見其影於山谷中自聞其響便生分別而起取著此亦如是法與非法唯是分別由分別故不能捨離但更增長一切虛妄分別寂滅寂滅者所謂一緣一緣者是最勝三昧從此能生自證聖智以如來藏而為境界

佛說大乘入楞伽經集一切法品第二之初

尒時大慧菩薩摩訶薩與摩帝菩薩俱遊一切諸佛國土承佛神力從座而起偏袒右肩右膝著地向佛合掌曲躬恭敬而說頌言

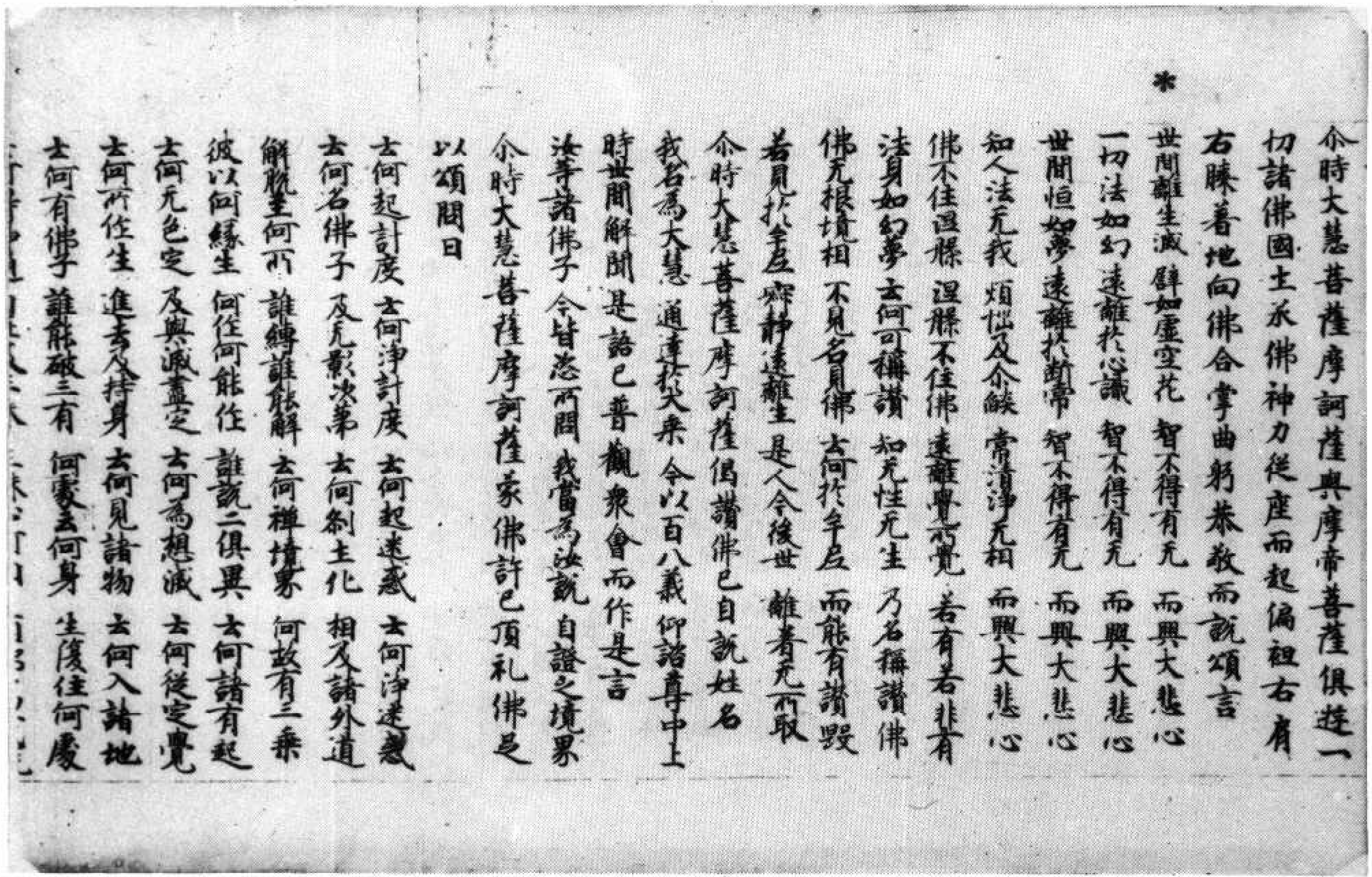

尒時大慧菩薩摩訶薩與摩帝菩薩俱遊一
切諸佛國土承佛神力從座而起偏袒右肩
右膝著地向佛合掌曲躬恭敬而說頌言
世間離生滅　譬如虛空花　智不得有无　而興大悲心
一切法如幻　遠離於心識　智不得有无　而興大悲心
世間恒如夢　遠離於斷常　智不得有无　而興大悲心
知人法无我　煩惱及尒焰　常清淨无相　而興大悲心
佛不住涅槃　涅槃不住佛　遠離覺不覺　若有若非有
法身如幻夢　云何可稱讚　知无性无生　乃名稱讚佛
佛无根境相　不見名見佛　云何於牟尼　而能有讚毀
若見於牟尼　寂靜遠離生　是人今後世　離著无所取
尒時大慧菩薩摩訶薩偈讚佛已自說姓名
我名為大慧　通達於大乘　今以百八義　仰諮尊中上
時世間解聞是語已普觀衆會而作是言
汝等諸佛子　今皆恣所問　我當為汝說　自證之境界
尒時大慧菩薩摩訶薩承佛許已頂礼佛足
以頌問曰
云何起計度　云何淨計度　云何起迷惑　云何淨迷惑
云何名佛子　及无影次第　云何剎土化　相及諸外道
解脫至何所　誰縛誰解脫　云何禪境界　何故有三乘
彼以何緣生　何作何能作　誰說二俱異　云何諸有起
云何无色定　及與滅盡定　云何為想滅　云何從定覺
云何所作生　進去及持身　云何見諸物　云何入諸地
云何有佛子　誰能破三有　何處云何身　生復住何處

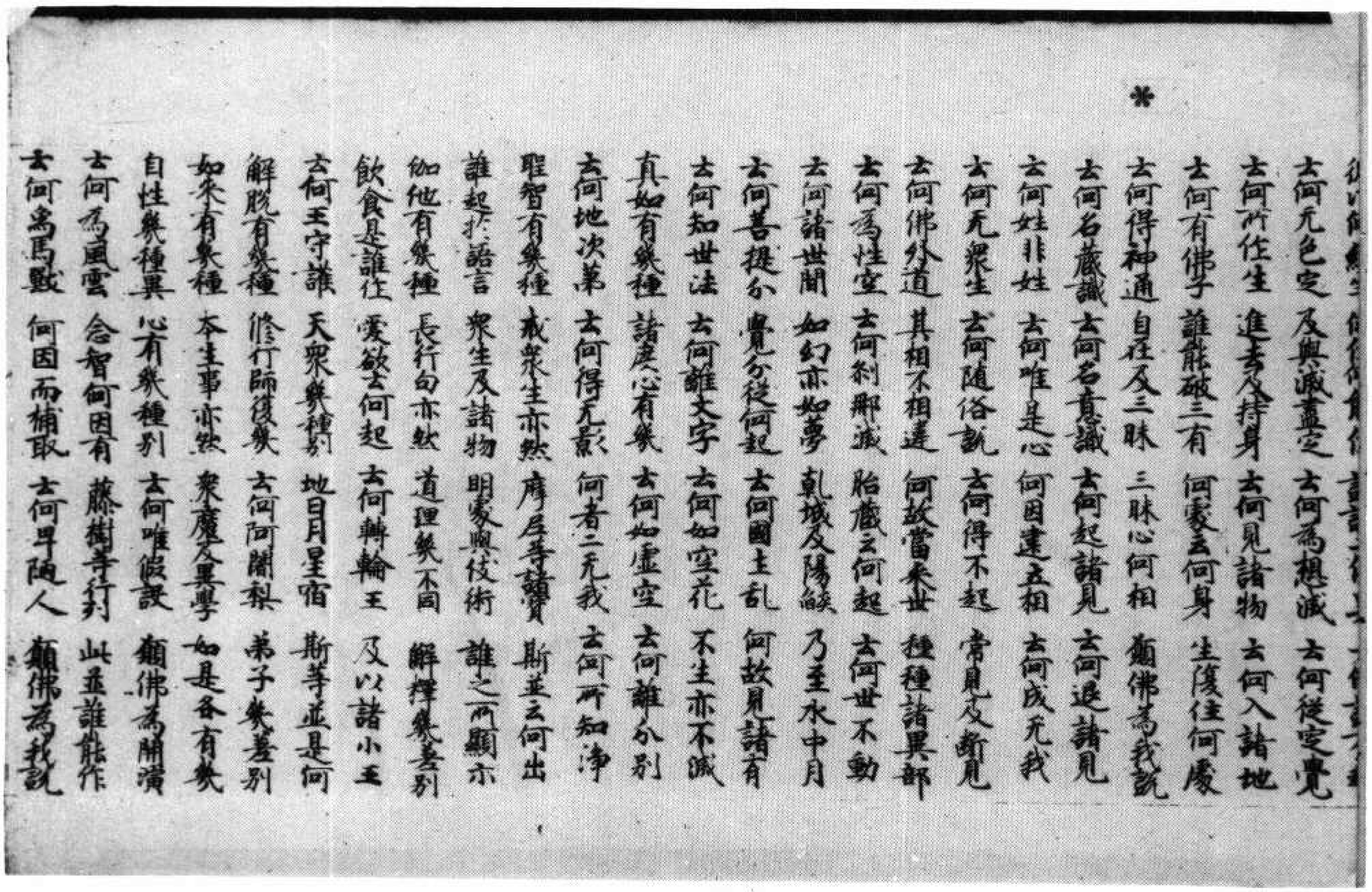

云何无色定　及與滅盡定　云何為想滅　云何從定覺
云何所作生　進去及持身　云何見諸物　云何入諸地
云何有佛子　誰能破三有　何處云何身　生復住何處
云何得神通　自在及三昧　三昧心何相　願佛為我說
云何名藏識　云何名意識　云何起諸見　云何退諸見
云何姓非姓　云何唯是心　何因建立相　云何成无我
云何无衆生　云何隨俗說　云何得不起　常見及斷見
云何佛外道　其相不相違　何故當來世　種種諸異部
云何為性空　云何剎那滅　胎藏云何起　云何世不動
云何諸世間　如幻亦如夢　乾城及陽焰　乃至水中月
云何菩提分　覺分從何起　云何國土乱　何故見諸有
云何知世法　云何離文字　云何如空花　不生亦不滅
真如有幾種　諸度心有幾　云何如虛空　云何離分別
云何地次第　云何得无影　何者二无我　云何所知淨
聖智有幾種　戒衆生亦然　摩尼等諸寶　斯並云何出
誰起於語言　衆生及諸物　明處與伎術　誰之所顯示
伽他有幾種　長行句亦然　道理幾不同　解釋幾差別
飲食是誰作　愛欲云何起　云何轉輪王　及以諸小王
云何王守護　天衆幾種別　地日月星宿　斯等並是何
解脫有幾種　修行師復幾　云何阿闍梨　弟子幾差別
如來有幾種　本生事亦然　衆魔及異學　如是各有幾
自性幾種異　心有幾種別　云何唯假設　願佛為開演
云何為風雲　念智何因有　藤樹等行列　此並誰能作
云何為馬獸　何因而捕取　云何卑陋人　願佛為我說

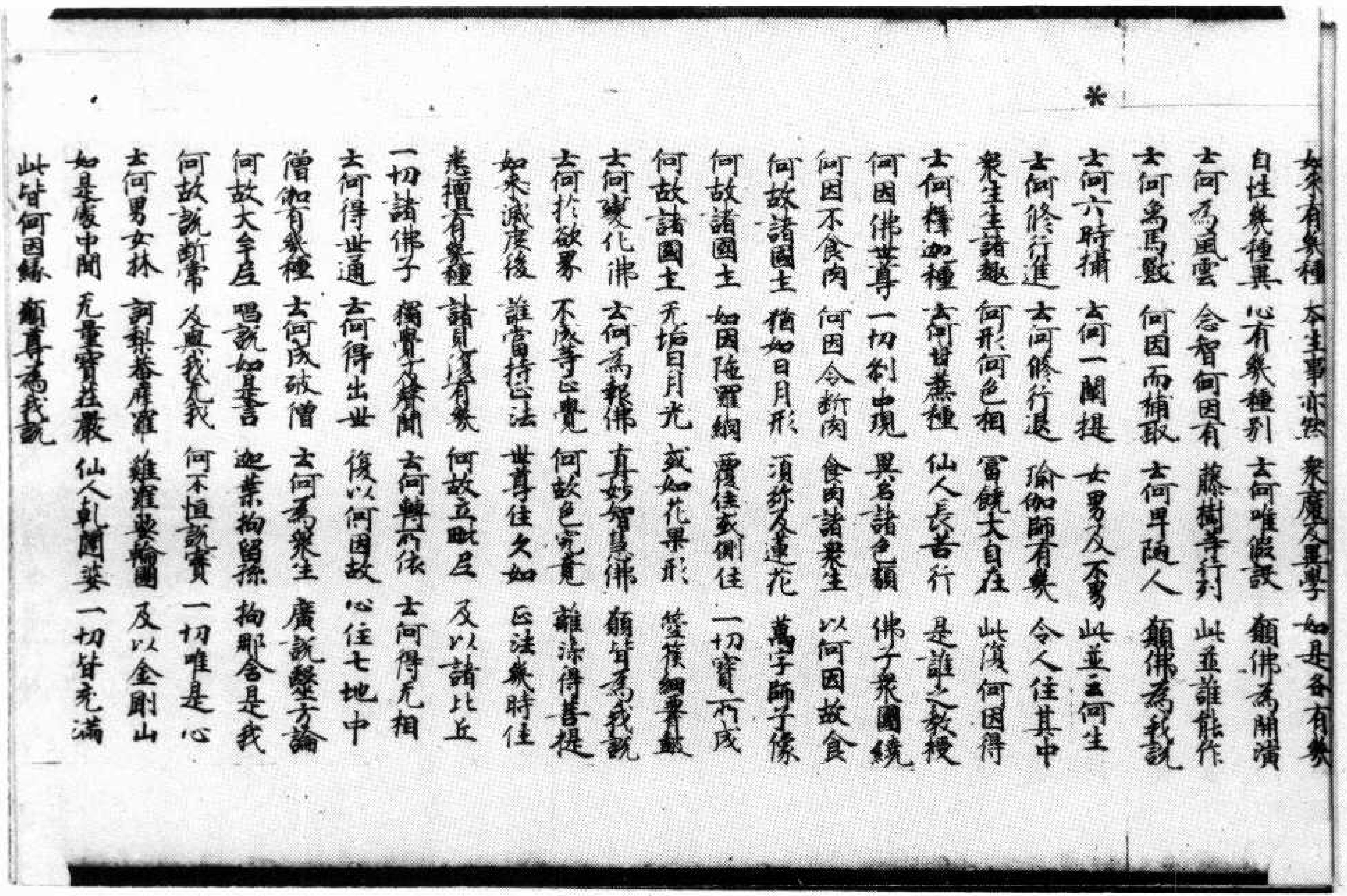

如來有幾種　本生事亦然　衆魔及異學　如是各有幾
自性幾種異　心有幾種別　云何唯假設　願佛爲開演
云何爲風雲　念智何因有　藤樹等行列　此並誰能作
云何爲馬獸　何因而捕取　云何卑陋人　願佛爲我說
云何六時攝　云何一闡提　女男及不男　此並云何生
云何修行進　云何修行退　瑜伽師有幾　令人住其中
衆生生諸趣　何形何色相　富饒大自在　此復何因得
云何釋迦種　云何甘蔗種　仙人長苦行　是誰之教授
何因佛世尊　一切剎中現　異名諸色類　佛子衆圍繞
何因不食肉　何因令斷肉　食肉諸衆生　以何因故食
何故諸國土　猶如日月形　須彌及蓮花　萬字師子像
何故諸國土　如因陀羅網　覆住或側住　一切寶所成
何故諸國土　无垢日月光　或如花果形　箜篌細腰鼓
云何變化佛　云何爲報佛　真如智慧佛　願皆爲我說
云何於欲界　不成等正覺　何故色究竟　離染得菩提
如來滅度後　誰當持正法　世尊住久如　正法幾時住
悉檀有幾種　諸見復有幾　何故立毗尼　及以諸比丘
一切諸佛子　獨覺及聲聞　云何轉所依　云何得无相
云何得世通　云何得出世　復以何因故　心住七地中
僧伽有幾種　云何成破僧　云何爲衆生　廣說醫方論
何故大牟尼　唱說如是言　迦葉拘留孫　拘那含是我
何故說斷常　及與我无我　何不恒說實　一切唯是心
云何男女林　訶梨菴摩羅　雞羅娑輪圍　及以金剛山
如是處中間　无量寶莊嚴　仙人乾闥婆　一切皆充滿
此皆何因緣　願尊爲我說

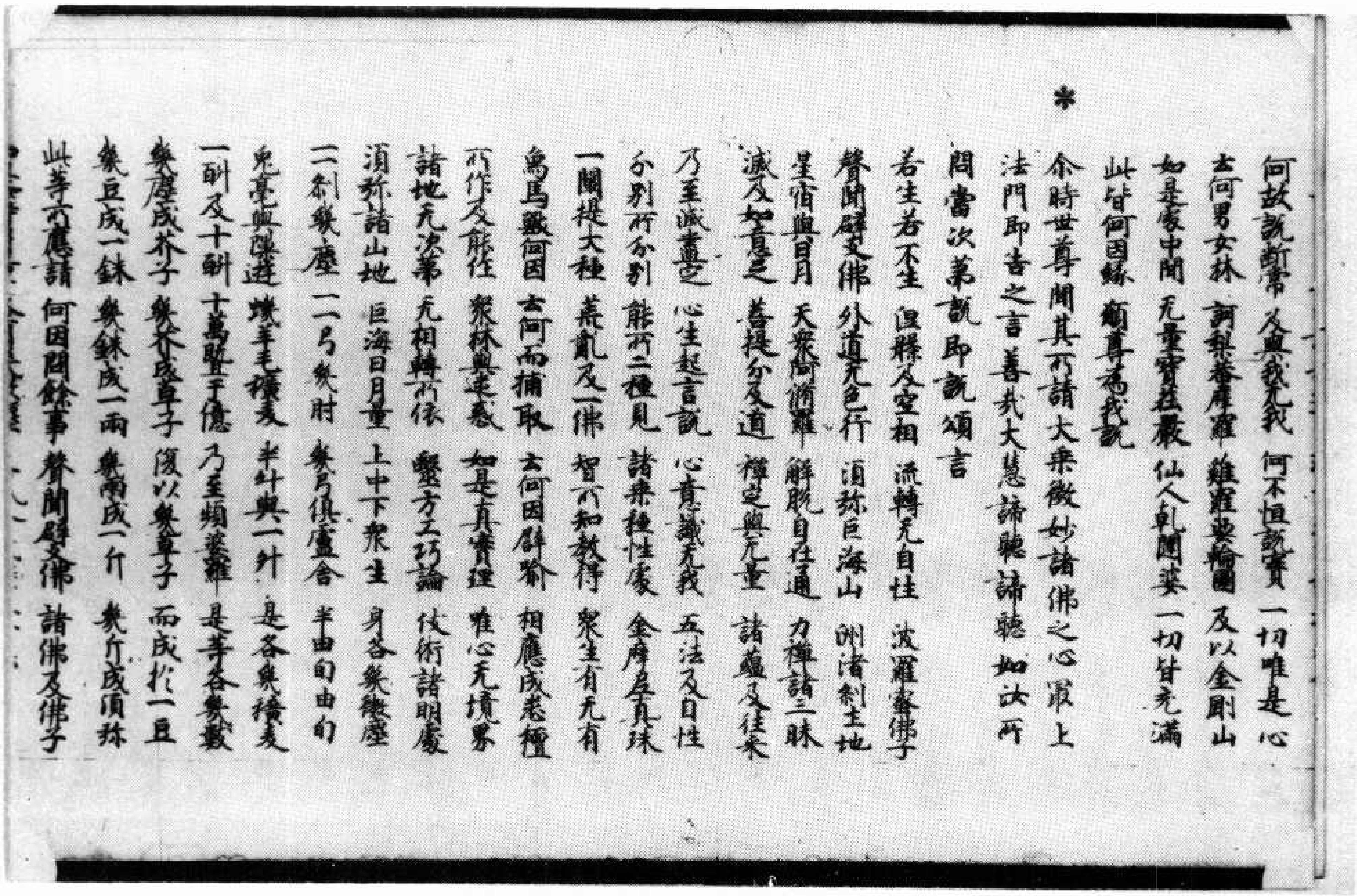

何故說斷常　及與我无我　何不恒說實　一切唯是心
云何男女林　訶梨菴摩羅　雞羅娑輪圍　及以金剛山
如是處中間　无量寶莊嚴　仙人乾闥婆　一切皆充滿
此皆何因緣　願尊爲我說

尒時世尊聞其所請大乘微妙諸佛之心最上法門即告之言善哉大慧諦聽諦聽如汝所問當次第說即說頌言

若生若不生　涅槃及空相　流轉无自性　波羅蜜佛子
聲聞辟支佛　外道无色行　須彌巨海山　洲渚剎土地
星宿與日月　天衆阿脩羅　解脫自在通　力禪諸三昧
滅及如意足　菩提分及道　禪定與无量　諸蘊及往來
乃至滅盡定　心生起言說　心意識无我　五法及自性
分別所分別　能所二種見　諸乘種性處　金摩尼真珠
一闡提大種　荒亂及一佛　智所知教得　衆生有无有
象馬獸何因　云何而捕取　云何因譬喻　相應成悉檀
所作及能作　衆林與迷惑　如是真實理　唯心无境界
諸地无次第　无相轉所依　醫方工巧論　伎術諸明處
須彌諸山地　巨海日月量　上中下衆生　身各幾微塵
一一剎幾塵　一一弓幾肘　幾弓俱盧舍　半由旬由旬
兔毫與隙遊　蟣羊毛穬麥　半升與一升　是各幾穬麥
一斛及十斛　十萬暨千億　乃至頻婆羅　是等各幾數
幾塵成芥子　幾芥成草子　復以幾草子　而成於一豆
幾豆成一銖　幾銖成一兩　幾兩成一斤　幾斤成須彌
此等所應請　何因問餘事　聲聞辟支佛　諸佛及佛子

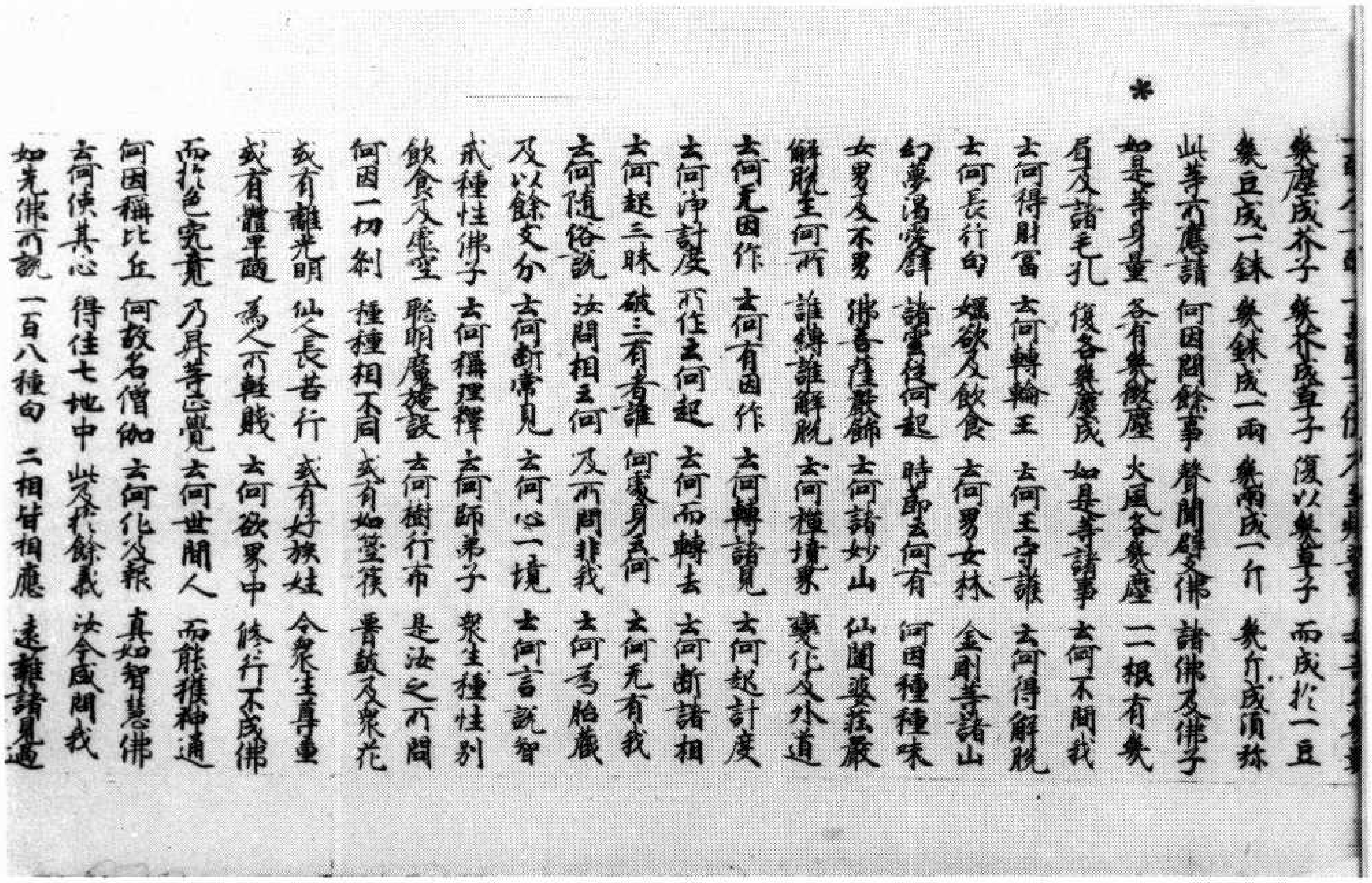

*

微塵成芥子 微芥成草子 復以微草子 而成於一豆
微豆成一銖 微銖成一兩 微兩成一斤 微斤成須弥
此等所應請 何因問餘事 聲聞辟支佛 諸佛及佛子
如是等身量 各有幾微塵 火風各幾塵 一一根有幾
眉及諸毛孔 復各幾塵成 如是等諸事 云何不問我
云何得財富 云何轉輪王 云何王守護 云何得解脫
云何長行句 婬欲及飲食 云何男女林 金剛等諸山
幻夢渴愛譬 諸雲從何起 時節云何有 何因種種味
女男及不男 佛菩薩嚴飾 云何諸妙山 仙闥婆莊嚴
解脫至何所 誰縛誰解脫 云何禪境界 變化及外道
云何无因作 云何有因作 云何轉諸見 云何起計度
云何淨計度 所作云何起 云何而轉去 云何斷諸相
云何起三昧 破三有者誰 何處身云何 云何无有我
云何隨俗說 汝問相云何 及所問非我 云何爲胎藏
及以餘支分 云何斷常見 云何心一境 云何言說智
戒種性佛子 云何稱理釋 云何師弟子 衆生種性別
飲食及虛空 聰明魔施設 云何樹行布 是汝之所問
何因一切剎 種種相不同 或有如箜篌 腰鼓及衆花
或有離光明 仙人長苦行 或有好族姓 令衆生尊重
或有體卑陋 爲人所輕賤 云何欲界中 修行不成佛
而於色究竟 乃昇等正覺 云何世間人 而能獲神通
何因稱比丘 何故名僧伽 云何化及報 真如智慧佛
云何使其心 得住七地中 此及於餘義 汝今咸問我
如先佛所說 一百八種句 二相皆相應 遠離諸見過

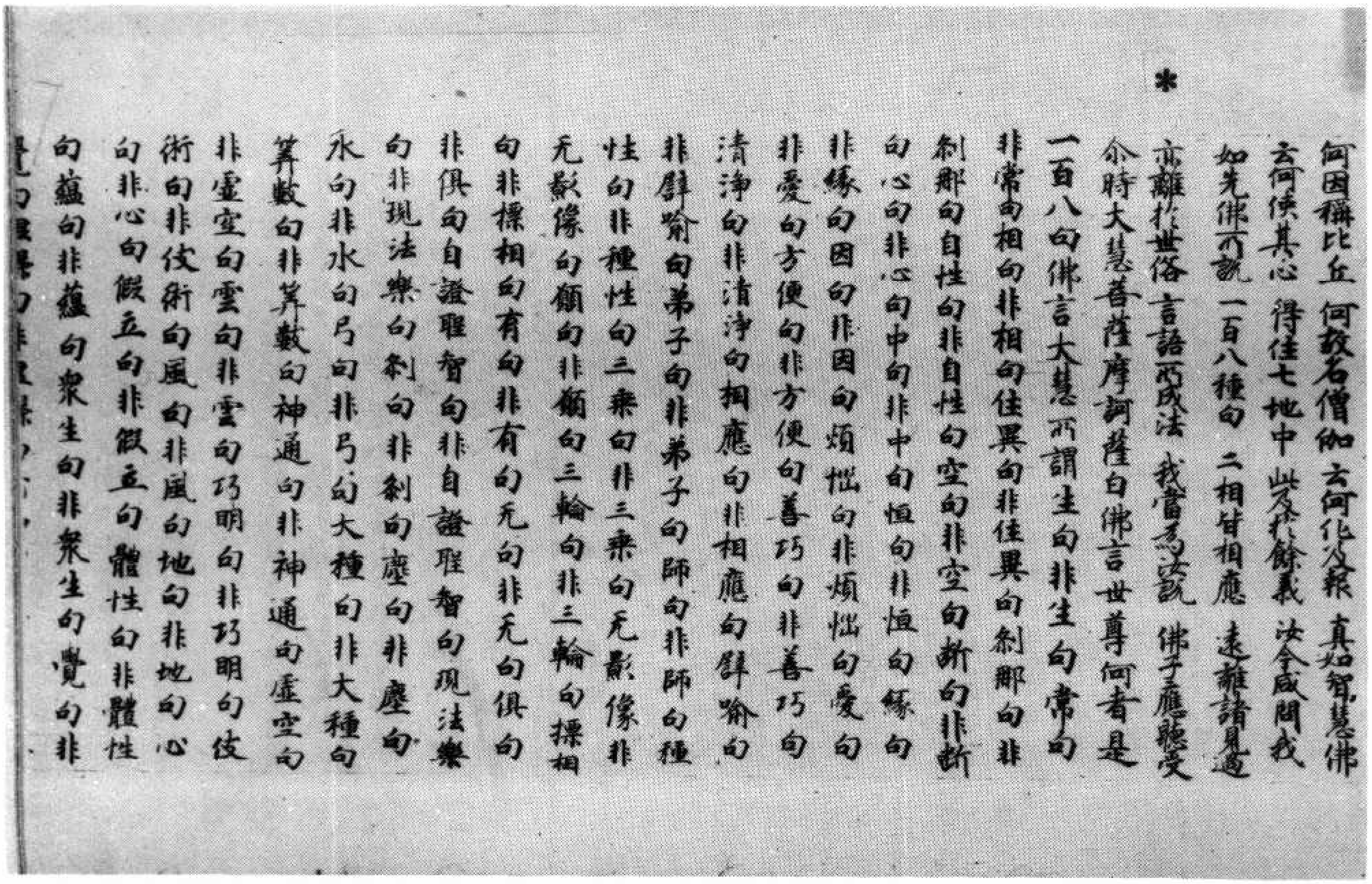

*

何因稱比丘 何故名僧伽 云何化及報 真如智慧佛
云何使其心 得住七地中 此及於餘義 汝今咸問我
如先佛所說 一百八種句 二相皆相應 遠離諸見過
亦離於世俗 言語所成法 我當爲汝說 佛子應聽受
尒時大慧菩薩摩訶薩白佛言世尊何者是
一百八句佛言大慧所謂生句非生句常句
非常句相句非相句住異句非住異句剎那句非
剎那句自性句非自性句空句非空句斷句非斷
句心句非心句中句非中句恒句非恒句緣句
非緣句因句非因句煩惱句非煩惱句愛句
非愛句方便句非方便句善巧句非善巧句
清淨句非清淨句相應句非相應句譬喻句
非譬喻句弟子句非弟子句師句非師句種
性句非種性句三乘句非三乘句无影像句非
无影像句願句非願句三輪句非三輪句摽相
句非摽相句有句非有句无句非无句俱句
非俱句自證聖智句非自證聖智句現法樂
句非現法樂句剎句非剎句塵句非塵句
水句非水句弓句非弓句大種句非大種句
筭數句非筭數句神通句非神通句虛空句
非虛空句雲句非雲句巧明句非巧明句伎
術句非伎術句風句非風句地句非地句心
句非心句假立句非假立句體性句非體性
句蘊句非蘊句衆生句非衆生句覺句非

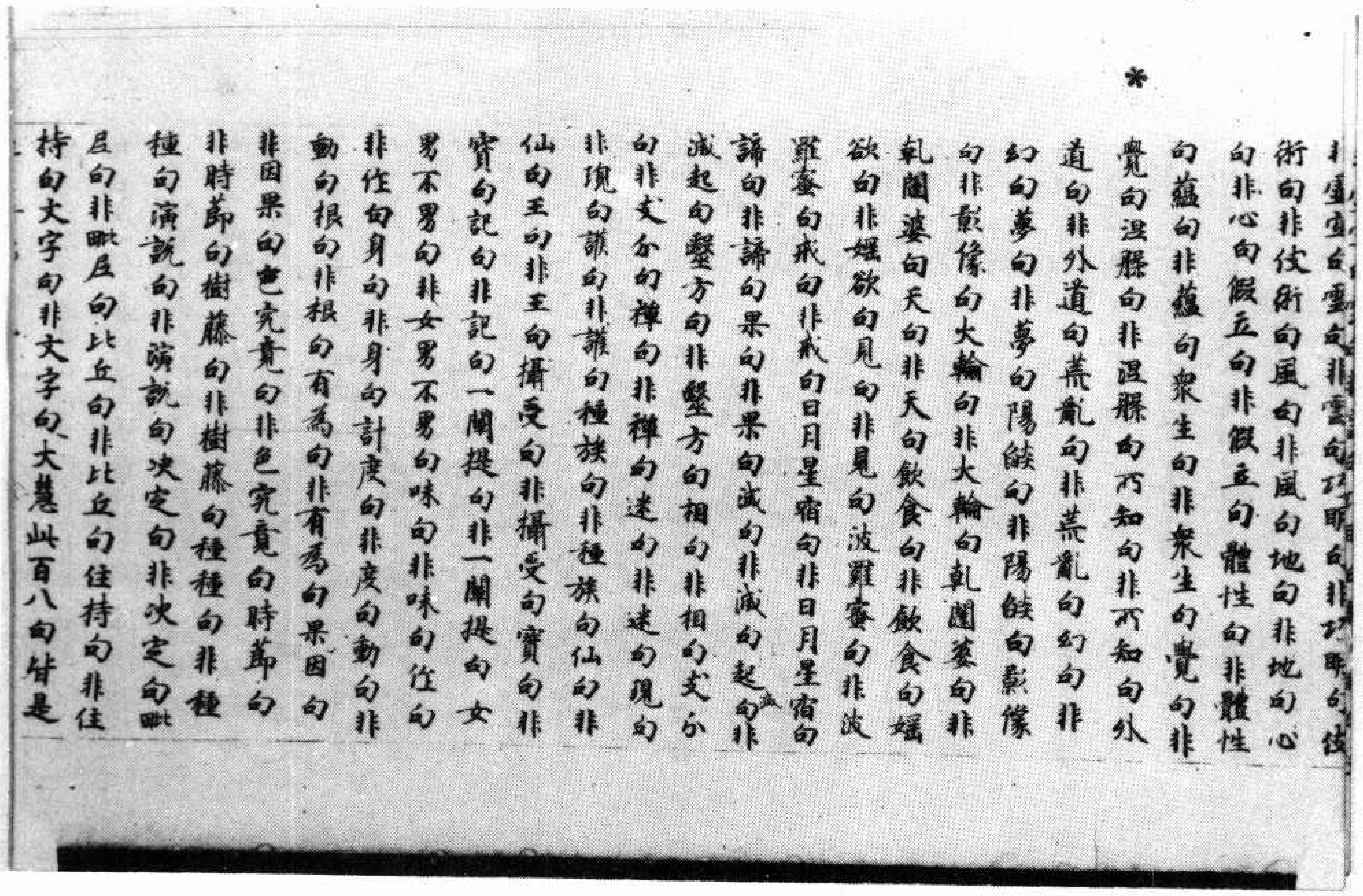

非虛空句雲句非雲句巧明句非巧明句伎術句非伎術句風句非風句地句非地句心句非心句假立句非假立句體性句非體性句蘊句非蘊句衆生句非衆生句覺句非覺句涅槃句非涅槃句所知句非所知句外道句非外道句荒亂句非荒亂句幻句非幻句夢句非夢句陽餤句非陽餤句影像句非影像句大輪句非大輪句乹闥婆句非乹闥婆句天句非天句飲食句非飲食句婬欲句非婬欲句見句非見句波羅蜜句非波羅蜜句戒句非戒句日月星宿句非日月星宿句諦句非諦句果句非果句滅句非滅句起滅句非滅起句鑿方句非鑿方句相句非相句支分句非支分句禪句非禪句迷句非迷句現句非現句護句非護句種族句非種族句仙句非仙句王句非王句攝受句非攝受句寶句非寶句記句非記句一闡提句非一闡提句女男不男句非女男不男句味句非味句住句非住句身句非身句計度句非度句動句非動句根句非根句有為句非有為句果因句非因果句色究竟句非色究竟句時節句非時節句樹藤句非樹藤句種種句非種種句演說句非演說句決定句非決定句毗尼句非毗尼句比丘句非比丘句住持句非住持句文字句非文字句、大慧此百八句皆是

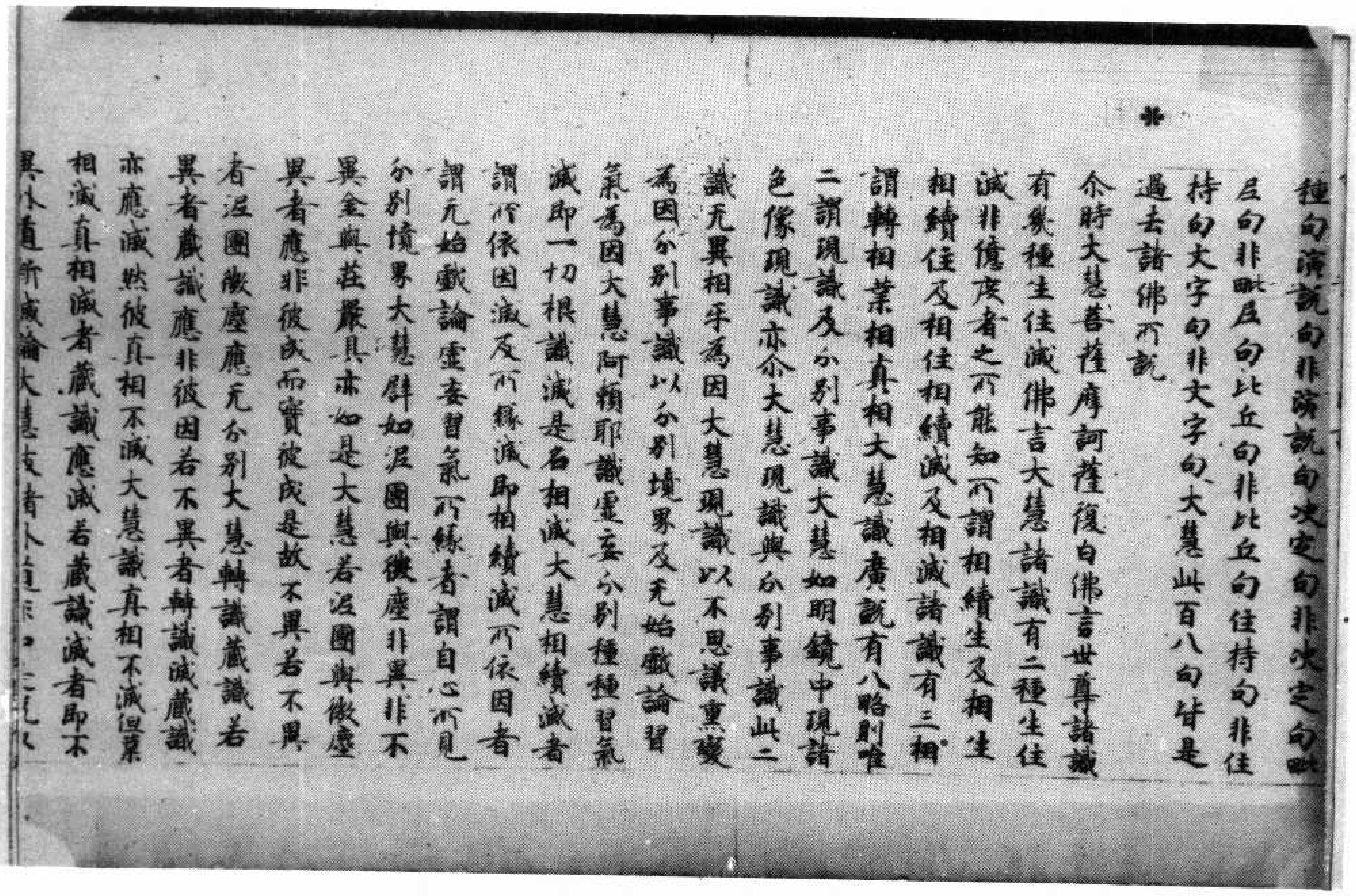

種句演說句非演說句決定句非決定句毗尼句非毗尼句比丘句非比丘句住持句非住持句文字句非文字句、大慧此百八句皆是過去諸佛所說

尒時大慧菩薩摩訶薩復白佛言世尊諸識有幾種生住滅佛言大慧諸識有二種生住滅非思量者之所能知所謂相續生及相生相續住及相住相續滅及相滅諸識有三相謂轉相業相真相大慧識廣說有八略則唯二謂現識及分別事識大慧如明鏡中現諸色像現識亦尒大慧現識與分別事識此二識无異相互為因大慧現識以不思議熏變為因分別事識以分別境界及无始戲論習氣為因大慧阿梨耶識虛妄分別種種習氣滅即一切根識滅是名相滅大慧相續滅者謂所依因滅及所緣滅即相續滅所依因者謂无始戲論虛妄習氣所緣者謂自心所見分別境界大慧譬如泥團與微塵非異非不異金與莊嚴具亦如是大慧若泥團與微塵異者應非彼成而實彼成是故不異若不異者泥團微塵應无分別大慧轉識藏識若異者藏識應非彼因若不異者轉識滅藏識亦應滅然彼真相不滅大慧識真相不滅但業相滅真相滅者藏識應滅若藏識滅者即不異外道斷滅論大慧彼者外道 [illegible]

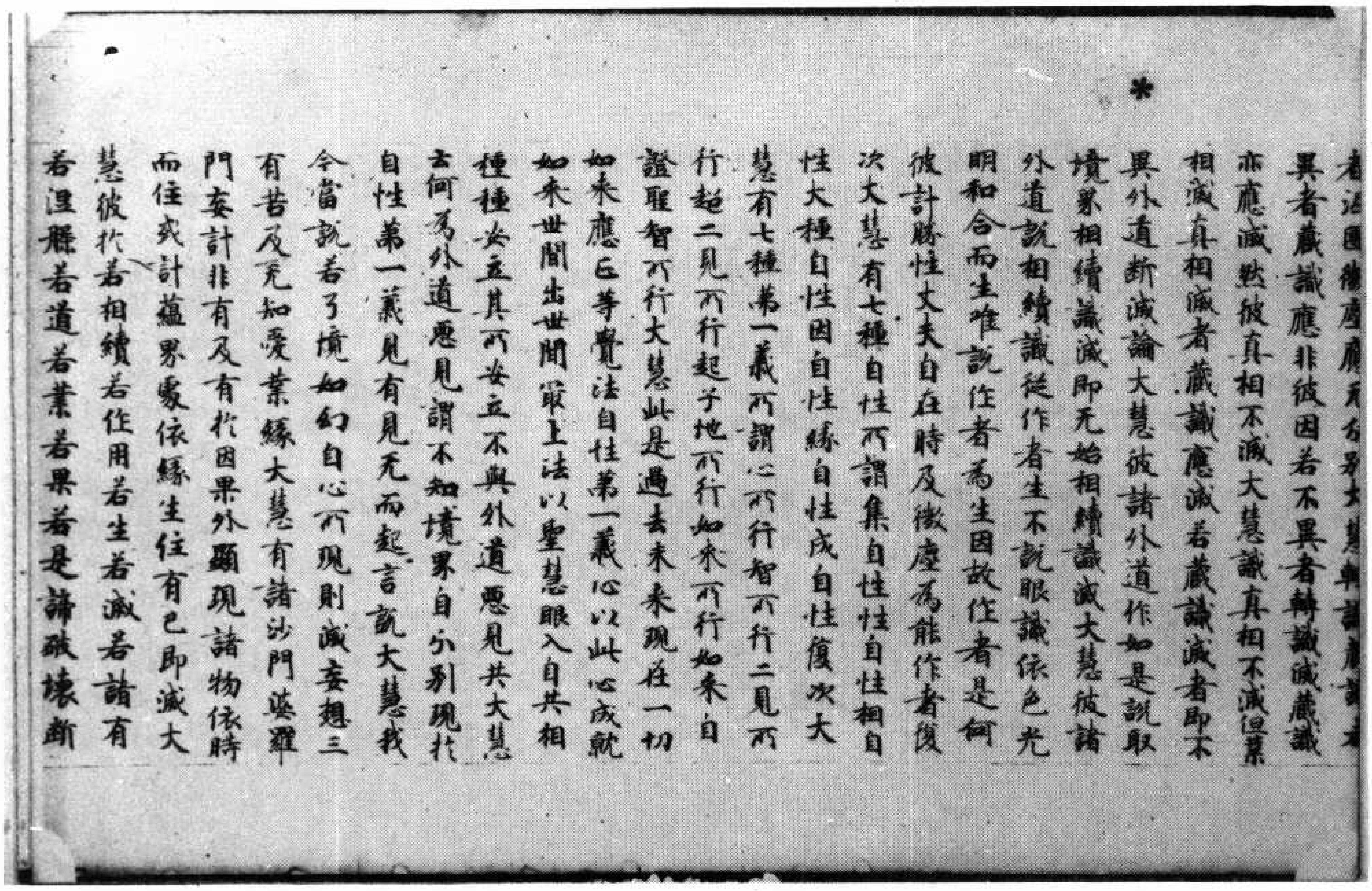

者泥團微塵應无分別大慧轉識藏識若
異者藏識應非彼因若不異者轉識滅藏識
亦應滅然彼真相不滅大慧識真相不滅但業
相滅真相滅者藏識應滅若藏識滅者即不
異外道斷滅論大慧彼諸外道作如是說取
境界相續識滅即无始相續識滅大慧彼諸
外道說相續識從作者生不說眼識依色光
明和合而生唯說作者為生因故作者是何
彼計勝性丈夫自在時及微塵為能作者復
次大慧有七種自性所謂集自性性自性相自
性大種自性因自性緣自性成自性復次大
慧有七種第一義所謂心所行智所行二見所
行超二見所行超子地所行如來所行如來自
證聖智所行大慧此是過去未來現在一切
如來應正等覺法自性第一義心以此心成就
如來世間出世間最上法以聖慧眼入自共相
種種安立其所安立不與外道惡見共大慧
云何為外道惡見謂不知境界自分別現於
自性第一義見有見无而起言說大慧我
今當說若了境如幻自心所現則滅妄想三
有苦及无知愛業緣大慧有諸沙門婆羅
門妄計非有及有於因果外顯現諸物依時
而住或計蘊界處依緣生住有已即滅大
慧彼於若相續若作用若生若滅若諸有
若涅槃若道若業若果若是諦破壞斷

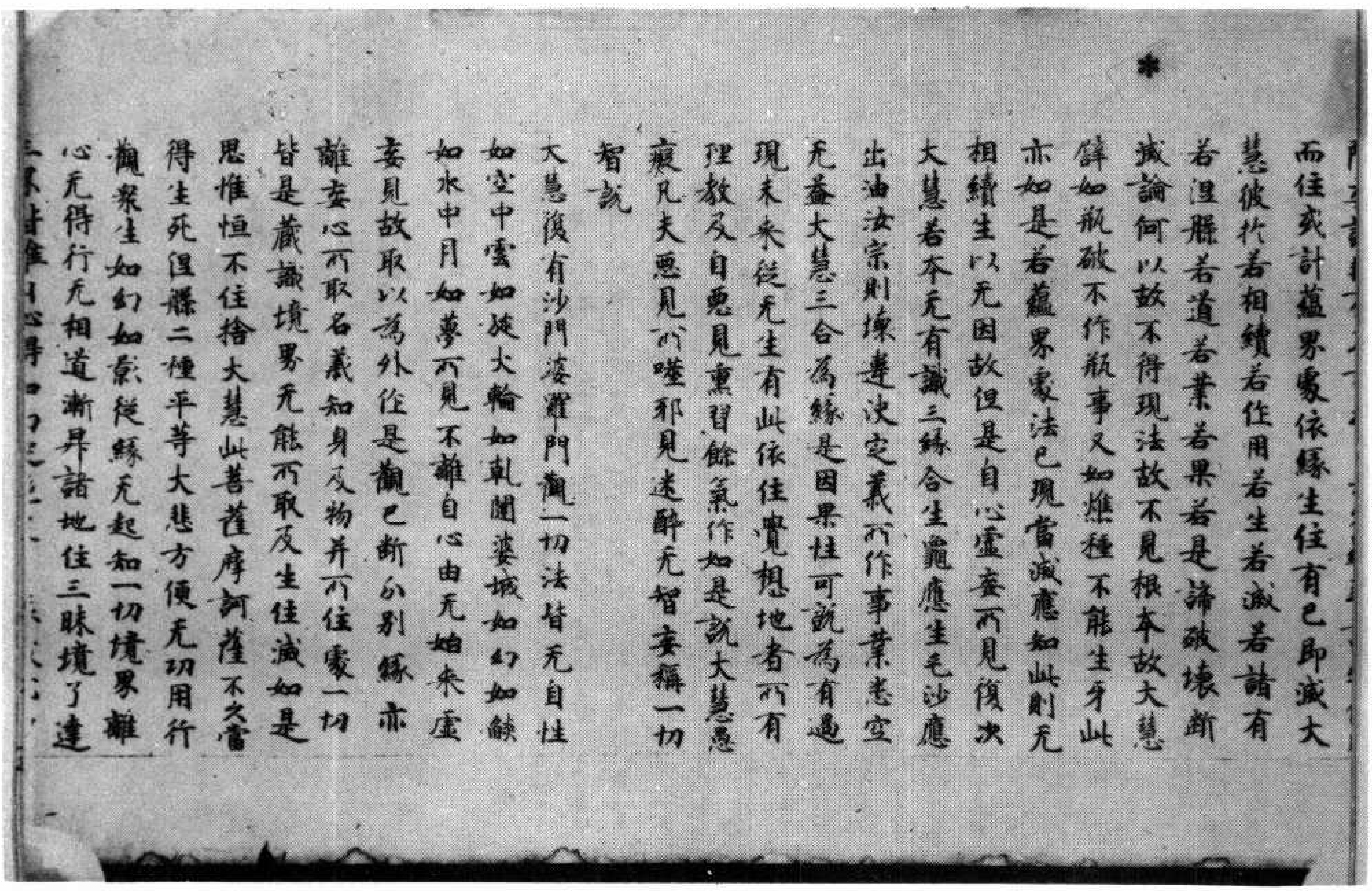

而住或計蘊界處依緣生住有已即滅大
慧彼於若相續若作用若生若滅若諸有
若涅槃若道若業若果若是諦破壞斷
滅論何以故不得現法故不見根本故大慧
譬如瓶破不作瓶事又如燋種不能生牙此
亦如是若蘊界處法已現當滅應知此則无
相續生以无因故但是自心虛妄所見復次
大慧若本无有識三緣合生龜應生毛沙應
出油汝宗則壞違決定義所作事業悉空
无益大慧三合為緣是因果性可說為有過
現未來從无生有此依住覺想地者所有
理教及自惡見熏習餘氣作如是說大慧愚
癡凡夫惡見所噬邪見迷醉无智妄稱一切
智說

大慧復有沙門婆羅門觀一切法皆无自性
如空中雲如旋火輪如乾闥婆城如幻如燄
如水中月如夢所見不離自心由无始來虛
妄見故取以為外作是觀已斷分別緣亦
離妄心所取名義知身及物并所住處一切
皆是藏識境界无能所取及生住滅如是
思惟恒不住捨大慧此菩薩摩訶薩不久當
得生死涅槃二種平等大悲方便无功用行
觀眾生如幻如影從緣无起知一切境界離
心无得行无相道漸昇諸地住三昧境了達
三界皆唯自心得

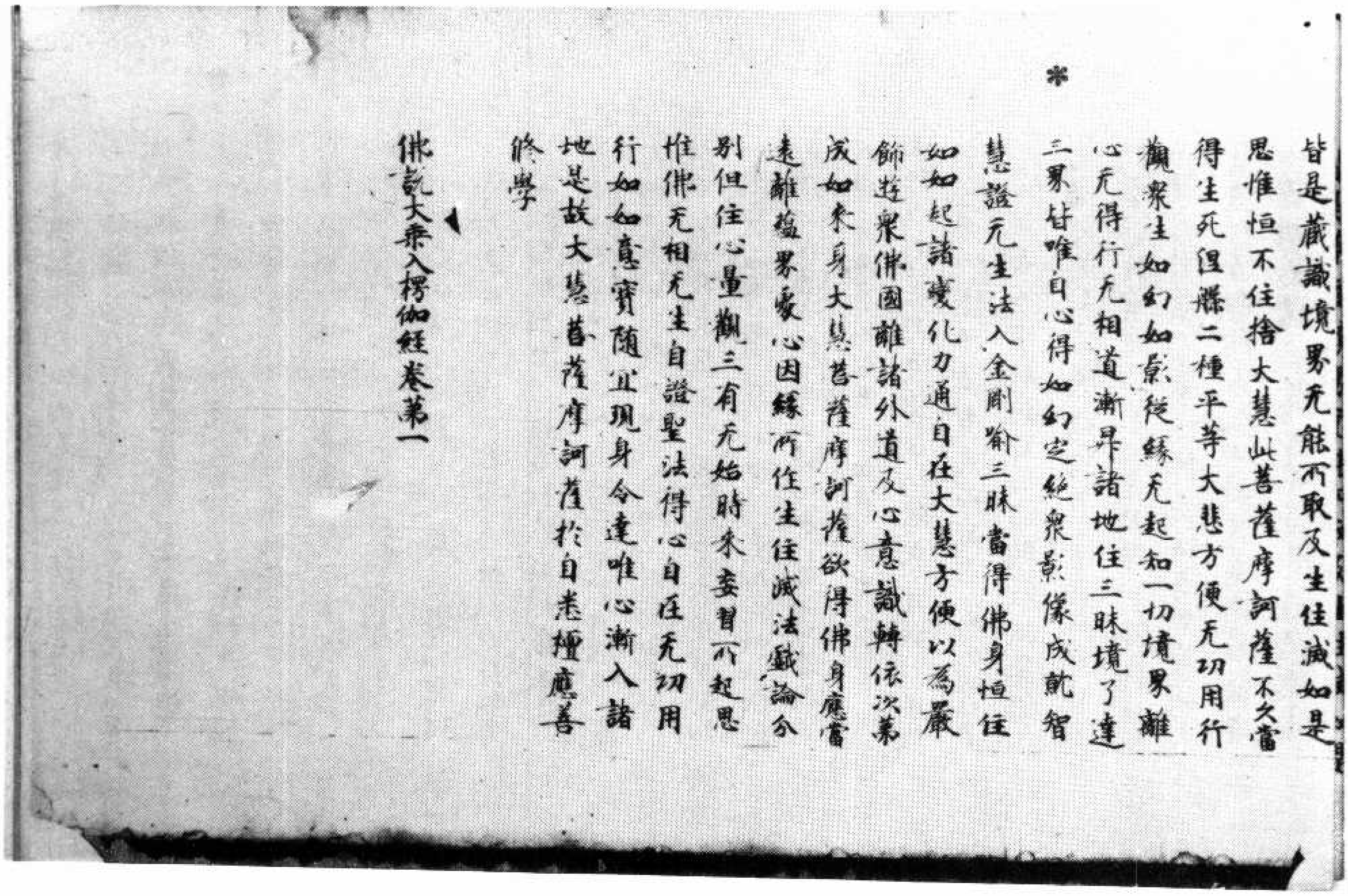

皆是藏識境界无能所取及生住滅如是
思惟恒不住捨大慧此菩薩摩訶薩不久當
得生死涅槃二種平等大悲方便无功用行
觀衆生如幻如影從緣无起知一切境界離
心无得行无相道漸昇諸地住三昧境了達
三界皆唯自心得如幻定絕衆影像成就智
慧證无生法入金剛喻三昧當得佛身恒住
如如起諸變化力通自在大慧方便以為嚴
飾遊衆佛國離諸外道及心意識轉依次第
成如來身大慧菩薩摩訶薩欲得佛身應當
遠離蘊界處心因緣所作生住滅法戲論分
別但住心量觀三有无始時來妄習所起思
惟佛无相无生自證聖法得心自在无功用
行如如意寶隨宜現身令達唯心漸入諸
地是故大慧菩薩摩訶薩於自悉檀應善
修學

佛說大乘入楞伽經卷第一

▼北三四三號（皇八十九）大乘入楞伽經羅婆那王勸請品第一

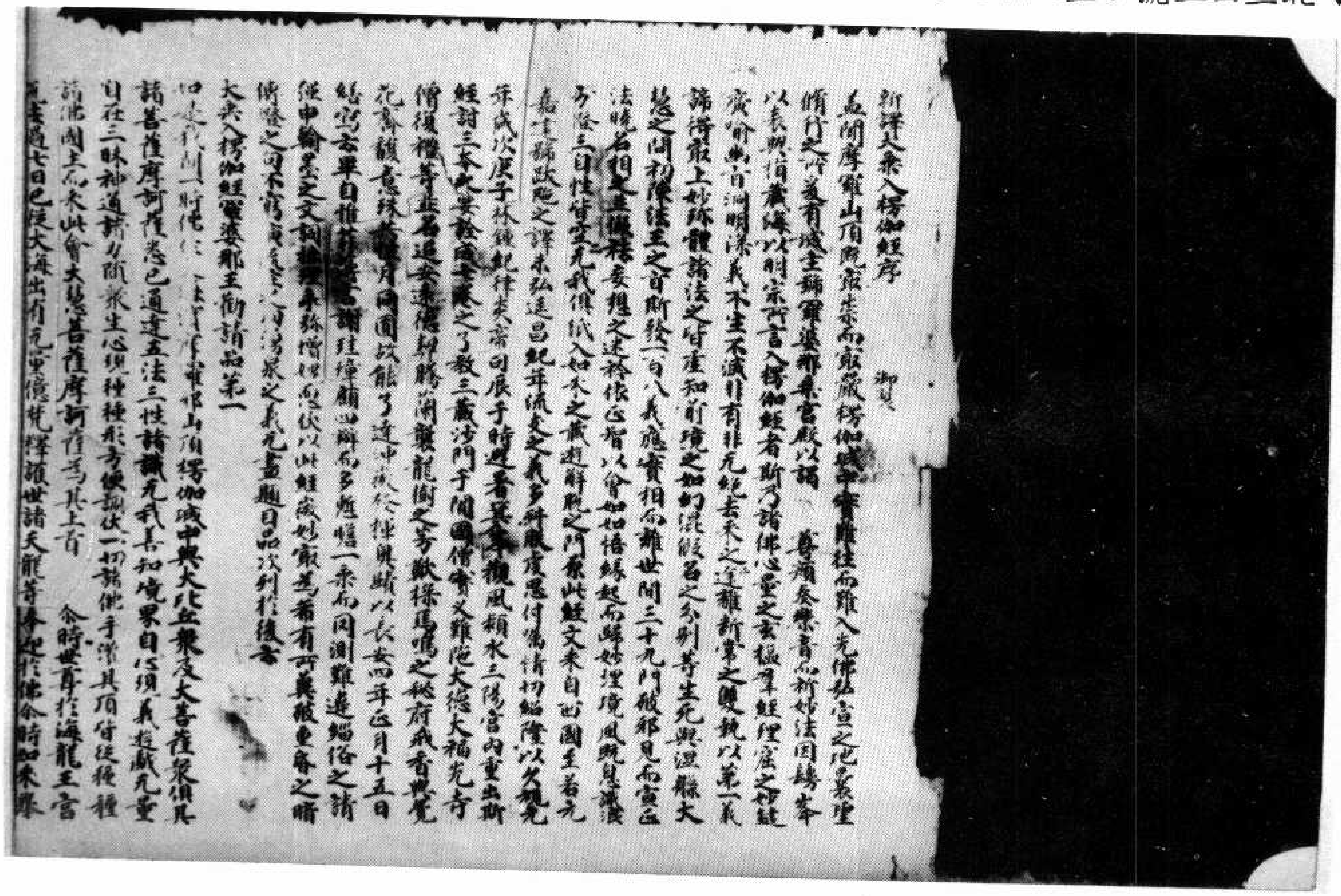

新譯大乘入楞伽經序　御製
蓋聞摩羅山頂既崟岑而嶮巖楞伽城中實難往而難入先佛弘宣之地曩聖
脩行之所爰有城主號羅婆那乘宮殿以謁　尊顏奏樂音而祈妙法因曼峯
以表興指藏海以明宗所言入楞伽經者斯乃諸佛心量之玄樞羣經理窟之妙鍵
廣喻幽旨洞明深義不生不滅非有非无絕去來之二途離斷常之雙執以第一義
諦得最上妙珍體諸法之皆虛知前境之如幻混假名之分別等生死與涅槃大
慧之問初陳法王之旨斯發一百八義應實相而離世間三十九門破邪見而宣正
法曉名相之幻惑體妄想之迷衿依正智以會如如悟緣起而歸妙理境風既息識浪
方澄三自性皆空二无我俱泯入如來之藏遊解脫之門原此經文來自西國至若元
嘉建號跋陀之譯未弘延昌紀年流支之義多舛朕虔思付囑情切紹隆以久視元
年歲次庚子林鍾紀律炎帝司辰于時避暑箕山觀風潁水三陽宮內重出斯
經討三本之要詮成七卷之了教三藏沙門于闐國僧實叉難陀大德大福先寺
僧復禮等並名追安遠德契騰蘭襲龍樹之芳猷探馬鳴之祕府戒香與覺
花齊馥意珠共性月同圓故能了達沖微發揮奧賾以長安四年正月十五日
繕寫云畢自惟菲薄言謝珪璋顧四辯而多慚瞻一乘而罔測難違緇俗之請
強申翰墨之文詞拙理乖彌增媿恧伏以此經微妙最為希有所冀破重昏之暗
傳燈之句不窮演流注之功湧泉之義无盡題目品次列於後云
大乘入楞伽經羅婆那王勸請品第一
如是我聞一時佛住大海濱摩羅耶山頂楞伽城中與大比丘衆及大菩薩衆俱其
諸菩薩摩訶薩悉已通達五法三性諸識无我善知境界自心現義遊戲无量
自在三昧神通諸力隨衆生心現種種形方便調伏一切諸佛手灌其頂皆從種種
諸佛國土而來此會大慧菩薩摩訶薩為其上首　爾時世尊於海龍王宮
說法過七日已從大海出有无量億梵釋護世諸天龍等奉迎於佛爾時如來舉

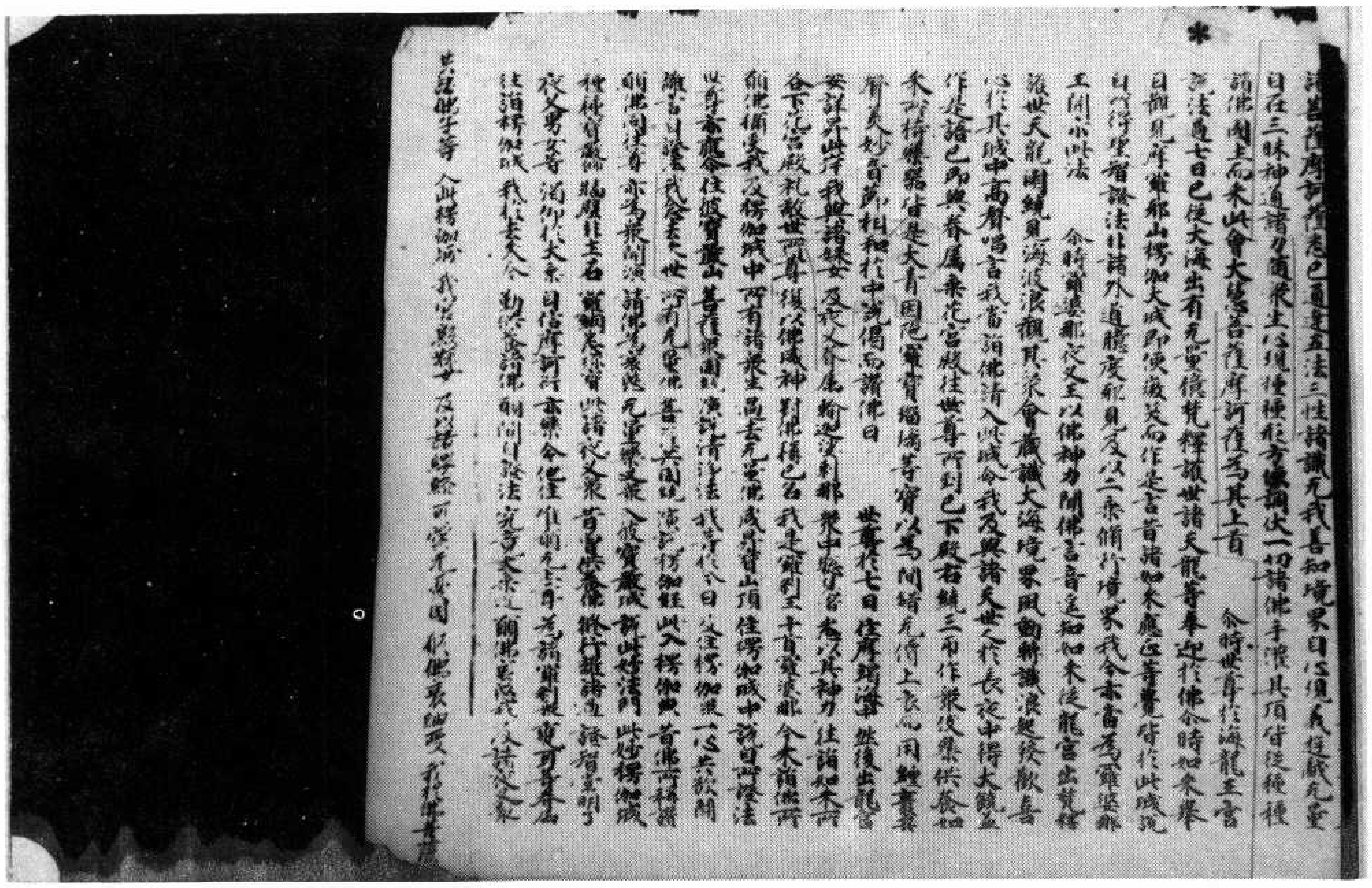

諸菩薩摩訶薩悉已通達五法三性諸識无我善知境界自心現量遊戲无量
自在三昧神通諸力隨衆生心現種種形方便調伏一切諸佛手灌其頂皆從種種
諸佛國土而來此會大慧菩薩摩訶薩為其上首　尒時世尊於海龍王宮
說法過七日已從大海出有无量億梵釋護世諸天龍等奉迎於佛尒時如來舉
目觀見摩羅耶山楞伽大城即便微笑而作是言昔諸如來應正等覺皆於此城說
自所得聖智證法非諸外道臆度邪見及以二乘修行境界我今亦當為羅婆那
王開示此法　尒時羅婆那夜叉王以佛神力聞佛言音遙知如來從龍宮出梵釋
護世天龍圍繞見海波浪觀其衆會藏識大海境界風動轉識浪起發歡喜
心於其城中高聲唱言我當詣佛請入此城令我及與諸天世人於長夜中得大饒益
作是語已即與眷屬乘花宮殿往世尊所到已下殿右繞三帀作衆伎樂供養如
來所持樂器皆是大青因陀羅寶琉璃等寶以為間錯无價上衣而用纏裹
其聲美妙音節相和於中說偈而讚佛曰　世尊於七日　住摩竭海中　然後出龍宮
安詳昇此岸　我與諸婇女　及夜叉眷屬　輸迦娑剌那　衆中聰慧者　悉以其神力　往詣如來所
各下花宮殿　禮敬世所尊　復以佛威神　對佛稱己名　我是羅剎王　十首羅婆那　今來詣佛所
願佛攝受我　及楞伽城中　所有諸衆生　過去无量佛　咸昇寶山頂　住楞伽城中　說自所證法
世尊亦應爾　住彼寶嚴山　菩薩衆圍遶　演說清淨法　我等於今日　及住楞伽衆　一心共欲聞
離言自證法　我念去來世　所有无量佛　菩薩共圍遶　演說楞伽經　此入楞伽典　昔佛所稱讚
願佛同往尊　亦為衆開演　請佛為哀愍　无量夜叉衆　入彼寶嚴城　說此妙法門　此妙楞伽城
種種寶嚴飾　牆壁非土石　羅網悉珍寶　此諸夜叉衆　昔曾供養佛　修行離諸過　證智常明了
夜叉男女等　渴仰於大乘　自信摩訶衍　亦樂令他住　惟願无上尊　為諸羅剎衆　甕耳等眷屬
往詣楞伽城　我於去來今　勤供養諸佛　願聞自證法　究竟大乘道　願佛哀愍我　及諸夜叉衆
共諸佛子等　入此楞伽城　我宮殿婇女　及以諸瓔珞　可愛无憂園　願佛哀納受　我於佛菩薩

▼北三四四號（珍三十四）大乘入楞伽經卷第一

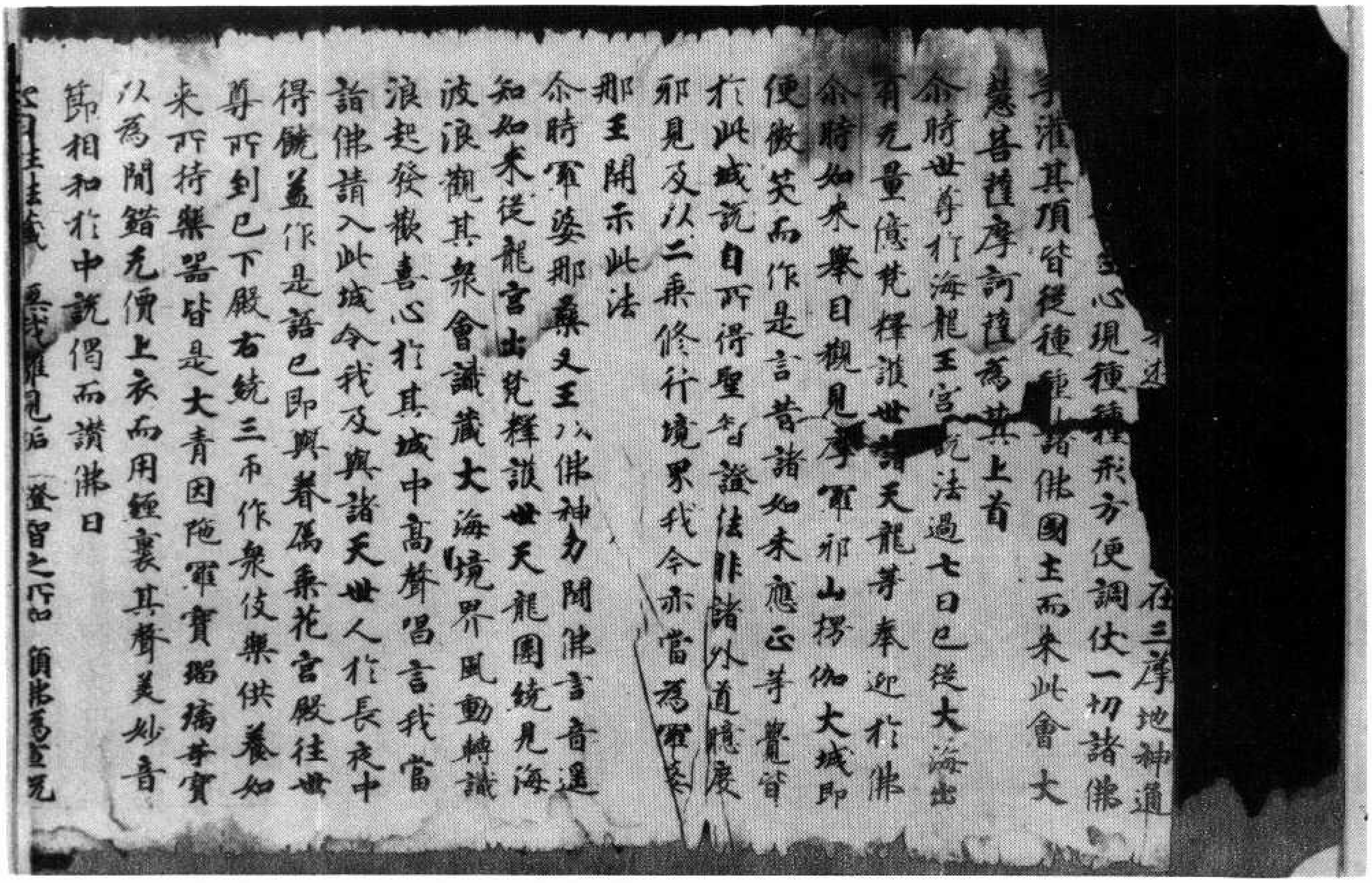

在三摩地神通
心現種種形方便調伏一切諸佛
手灌其頂皆從種種諸佛國土而來此會大
慧菩薩摩訶薩為其上首
尒時世尊於海龍王宮說法過七日已從大海出
有无量億梵釋護世諸天龍等奉迎於佛
尒時如來舉目觀見摩羅耶山楞伽大城即
便微笑而作是言昔諸如來應正等覺皆
於此城說自所得聖智證法非諸外道臆度
邪見及以二乘修行境界我今亦當為羅婆
那王開示此法
尒時羅婆那夜叉王以佛神力聞佛言音遙
知如來從龍宮出梵釋護世天龍圍繞見海
波浪觀其衆會藏識大海境界風動轉識
浪起發歡喜心於其城中高聲唱言我當
詣佛請入此城令我及與諸天世人於長夜中
得饒益作是語已即與眷屬乘花宮殿往世
尊所到已下殿右繞三帀作衆伎樂供養如
來所持樂器皆是大青因陁羅寶瑠璃等寶
以為閒錯无價上衣而用纏裹其聲美妙音
節相和於中說偈而讚佛曰
心自性法藏　无我離見垢　證智之所知　願佛為宣說

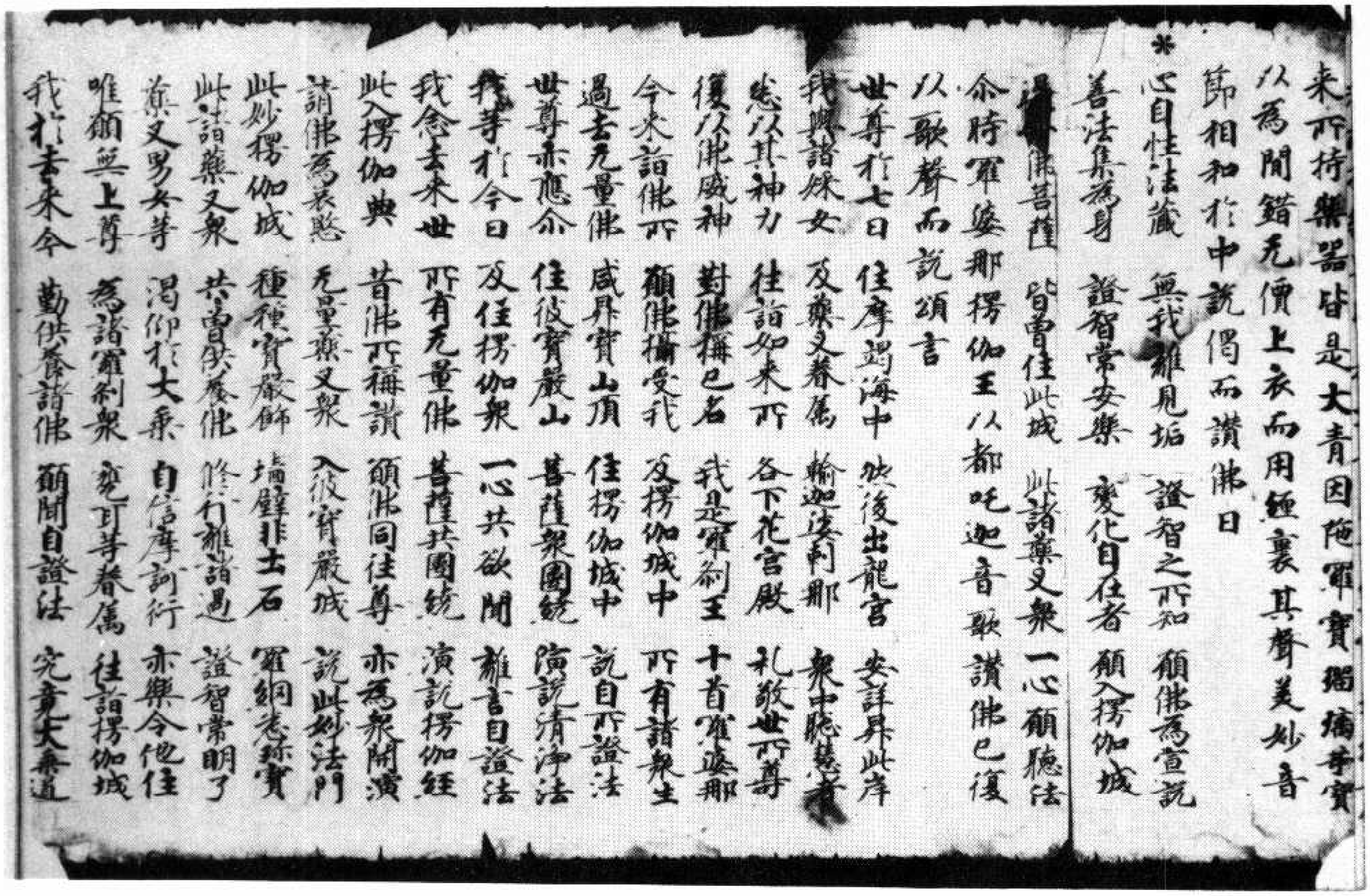

来所持樂器皆是大青因陀羅寶瑠璃等寶
以為間錯无價上衣而用纏裹其聲美妙音
節相和於中說偈而讚佛曰

* 心自性法藏　无我離見垢　證智之所知　願佛為宣說
善法集為身　證智常安樂　變化自在者　願入楞伽城
過去佛菩薩　皆曾住此城　此諸藥叉衆　一心願聽法

尒時羅婆那楞伽王以都吒迦音歌讚佛已復
以歌聲而說頌言

世尊於七日　住摩竭海中　然後出龍宮　安詳昇此岸
我與諸婇女　及藥叉眷屬　輸迦娑剌那　衆中聰慧者
悉以其神力　往詣如來所　各下花宮殿　礼敬世所尊
復以佛威神　對佛稱己名　我是羅刹王　十首羅婆那
今來詣佛所　願佛攝受我　及楞伽城中　所有諸衆生
過去无量佛　咸昇寶山頂　住楞伽城中　說自所證法
世尊亦應尒　住彼寶嚴山　菩薩衆圍遶　演說清淨法
我等於今日　及住楞伽衆　一心共欲聞　離言自證法
我念去來世　所有无量佛　菩薩共圍遶　演說楞伽經
此入楞伽典　昔佛所稱讚　願佛同往尊　亦為衆開演
請佛為哀愍　无量藥叉衆　入彼寶嚴城　說此妙法門
此妙楞伽城　種種寶嚴飾　墻壁非土石　羅網悉珍寶
此諸藥叉衆　昔曾供養佛　修行離諸過　證智常明了
藥叉男女等　渴仰於大乘　自信摩訶衍　亦樂令他住
唯願無上尊　為諸羅刹衆　甕耳等眷屬　往詣楞伽城
我於去來今　勤供養諸佛　願聞自證法　究竟大乘道

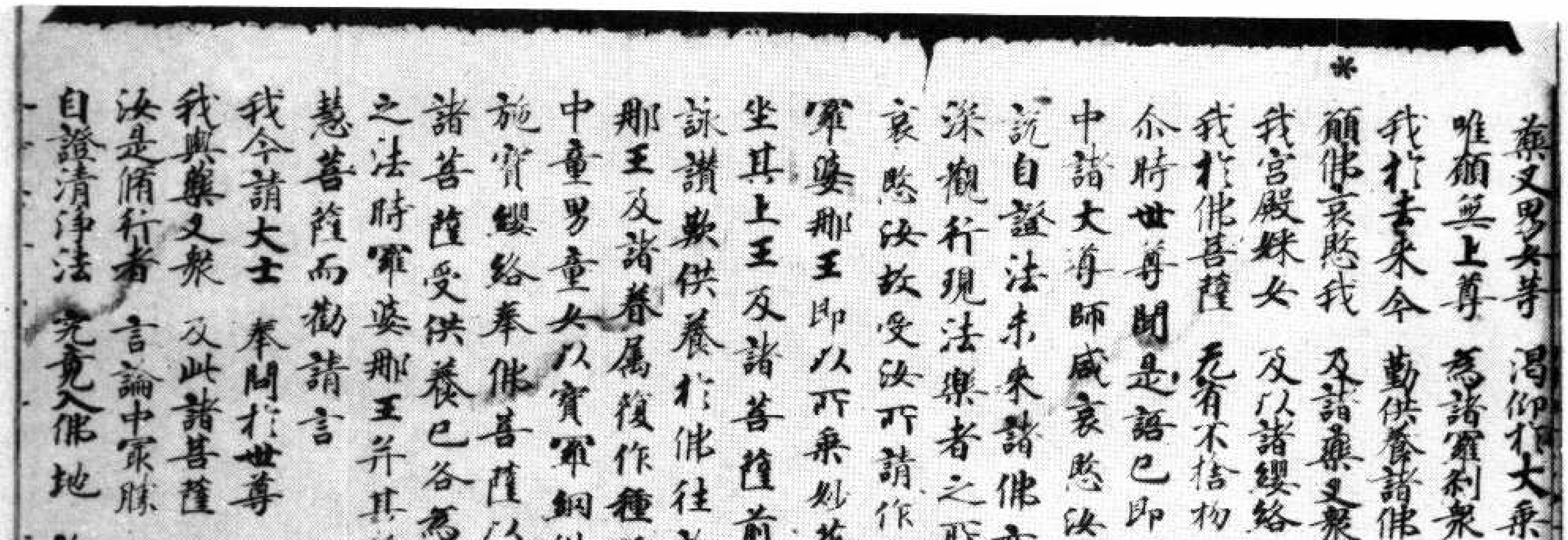

藥叉男女等　渴仰於大乘　自信摩訶衍　亦樂令他住
唯願無上尊　為諸羅刹衆　甕耳等眷屬　往詣楞伽城
我於去來今　勤供養諸佛　願聞自證法　究竟大乘道
* 願佛哀愍我　及諸藥叉衆　共諸佛子等　入此楞伽城
我宮殿婇女　及以諸瓔珞　可愛无憂園　願佛哀納受
我於佛菩薩　无有不捨物　乃至身給侍　唯願哀納受

尒時世尊聞是語已即告之言藥叉王過去世
中諸大導師咸哀愍汝受汝勸請詣寶山中
說自證法未來諸佛亦復如是此是修行甚
深觀行現法樂者之所住處我及諸菩薩
哀愍汝故受汝所請作是語已默然而住時
羅婆那王即以所乘妙花宮殿奉施於佛佛
坐其上王及諸菩薩前後導從无量婇女歌
詠讚歎供養於佛往詣彼城到彼城已羅婆
那王及諸眷屬復作種種上妙供養藥叉衆
中童男童女以寶羅網供養於佛羅婆那王
施寶瓔珞奉佛菩薩以挂其頸尒時世尊及
諸菩薩受供養已各為略說自證境界甚深
之法時羅婆那王并其眷屬復更供養大
慧菩薩而勸請言

我今請大士　奉問於世尊　一切諸如來　自證智境界
我與藥叉衆　及此諸菩薩　一心願欲聞　是故咸勸請
汝是脩行者　言論中最勝　是故生尊敬　勸汝請問法
自證清淨法　究竟入佛地　離外道二乘　一切諸過失

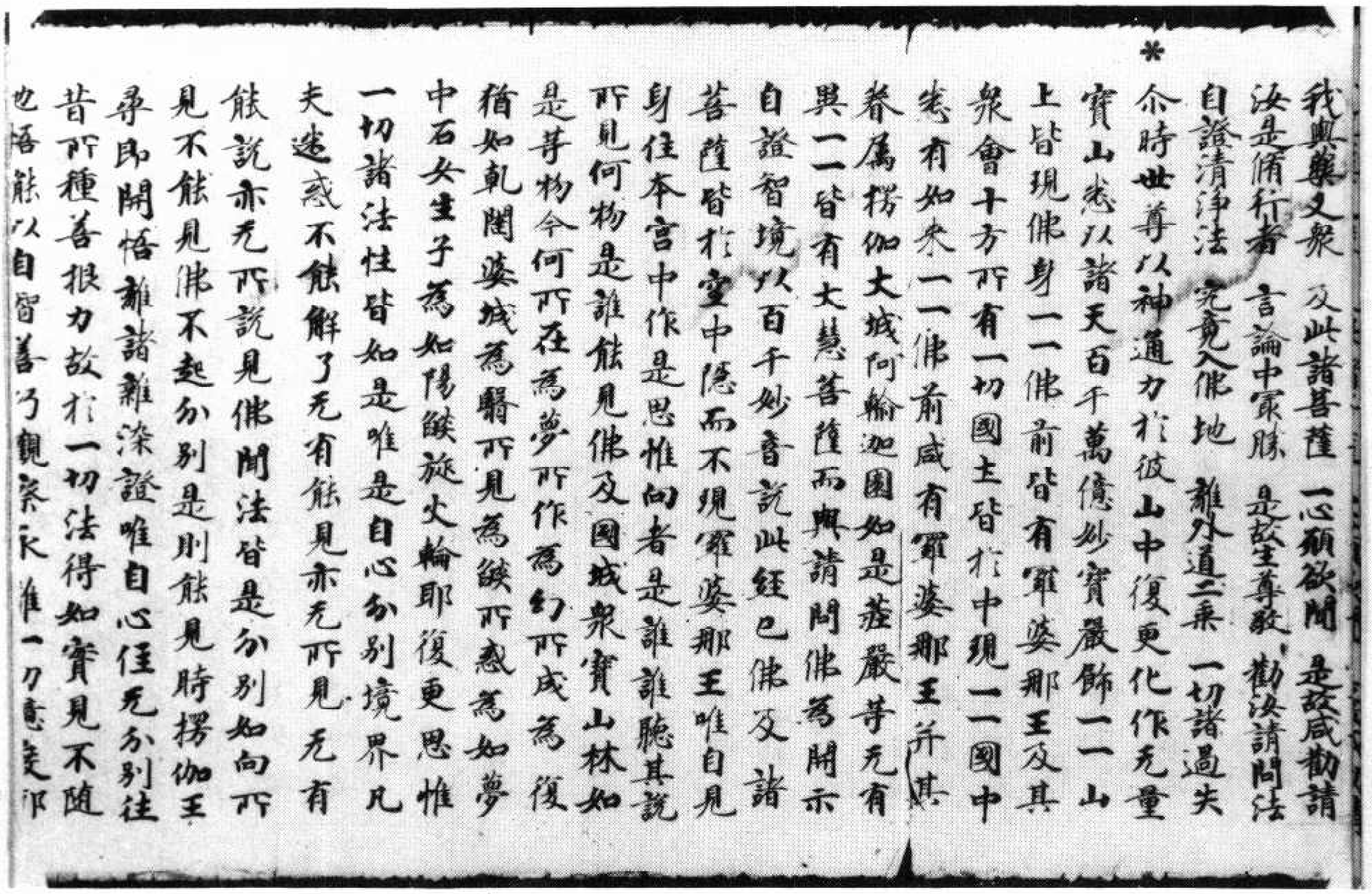

我與衆又衆　及此諸菩薩　一心願欲聞　是故咸勸請
汝是脩行者　言論中最勝　是故生尊敬　勸汝請問法
自證清淨法　究竟入佛地　離外道二乘　一切諸過失
尒時世尊以神通力於彼山中復更化作无量
寶山悉以諸天百千萬億妙寶嚴飾一一山
上皆現佛身一一佛前皆有羅婆那王及其
衆會十方所有一切國土皆於中現一一國中
悉有如來一一佛前咸有羅婆那王并其
眷屬楞伽大城阿輸迦園如是莊嚴等无有
異一一皆有大慧菩薩而興請問佛爲開示
自證智境以百千妙音說此經已佛及諸
菩薩皆於空中隱而不現羅婆那王唯自見
身住本宮中作是思惟向者是誰誰聽其說
所見何物是誰能見佛及國城衆寶山林如
是等物今何所在爲夢所作爲幻所成爲復
猶如乾闥婆城爲翳所見爲燄所惑爲如夢
中石女生子爲如陽燄旋火輪耶復更思惟
一切諸法性皆如是唯是自心分別境界凡
夫迷惑不能解了无有能見亦无所見无有
能說亦无所說見佛聞法皆是分別如向所
見不能見佛不起分別是則能見時楞伽王
尋即開悟離諸雜染證唯自心住无分別往
昔所種善根力故於一切法得如實見不隨
他悟能以自智善巧觀察永離一切臆度邪

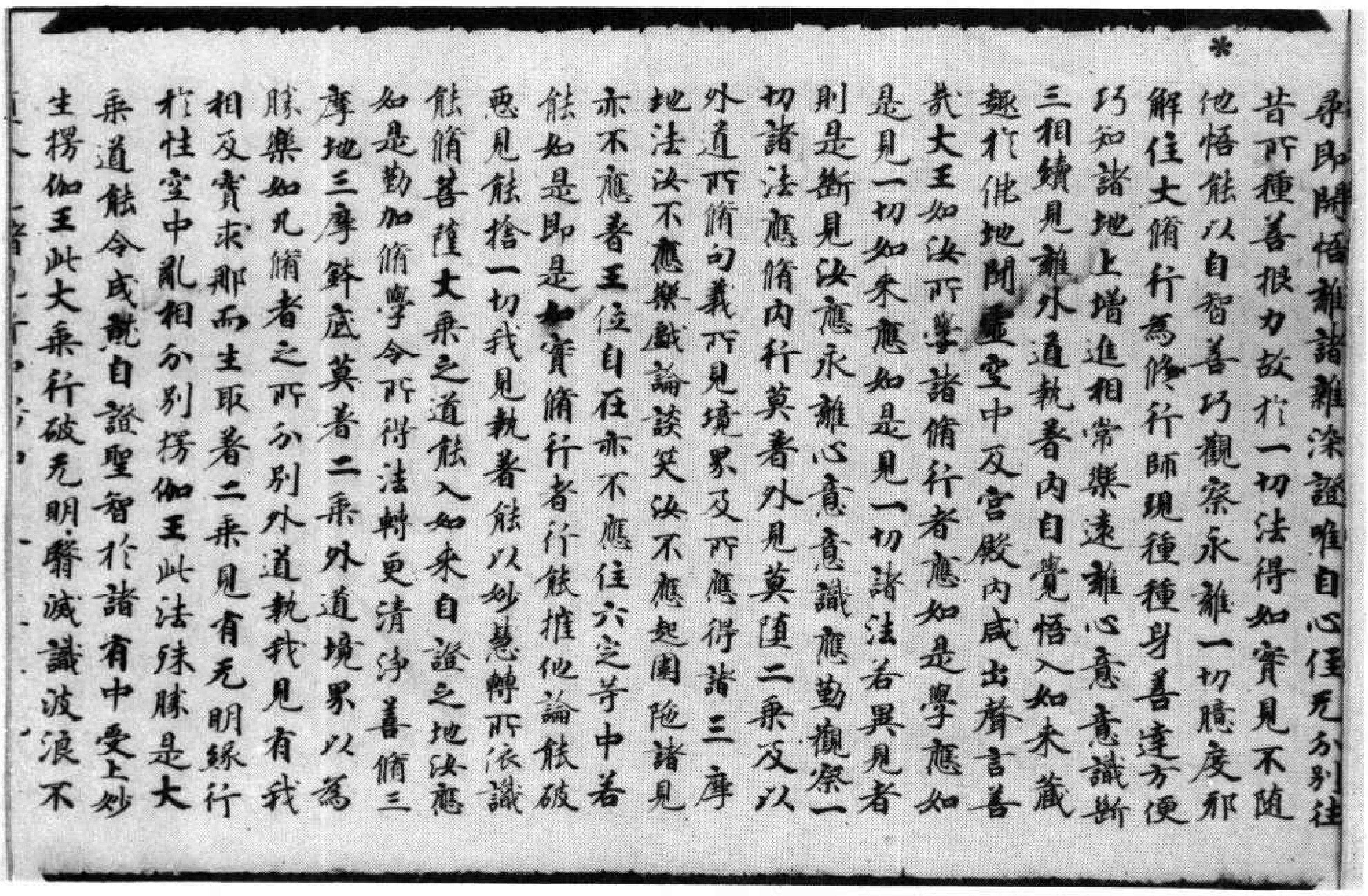

尋即開悟離諸雜染證唯自心住无分別往
昔所種善根力故於一切法得如實見不隨
他悟能以自智善巧觀察永離一切臆度邪
解住大脩行爲脩行師現種種身善達方便
巧知諸地上增進相常樂遠離心意意識斷
三相續見離外道執著內自覺悟入如來藏
趣於佛地聞虛空中及宮殿內咸出聲言善
哉大王如汝所學諸脩行者應如是學應如
是見一切如來應如是見一切諸法若異見者
則是斷見汝應永離心意意識應勤觀察一
切諸法應脩內行莫著外見莫墮二乘及以
外道所脩句義所見境界及所應得諸三摩
地法汝不應樂戲論談笑汝不應起圍陁諸見
亦不應著王位自在亦不應住六定等中若
能如是即是如實脩行者行能摧他論能破
惡見能捨一切我見執著能以妙慧轉所依識
能脩菩薩大乘之道能入如來自證之地汝應
如是勤加脩學令所得法轉更清淨善脩三
摩地三摩鉢底莫著二乘外道境界以爲
勝樂如凡脩者之所分別外道執我見有我
相及實求那而生取著二乘見有无明緣行
於性空中亂相分別楞伽王此法殊勝是大
乘道能令成就自證聖智於諸有中受上妙
生楞伽王此大乘行破无明·翳滅識波浪不

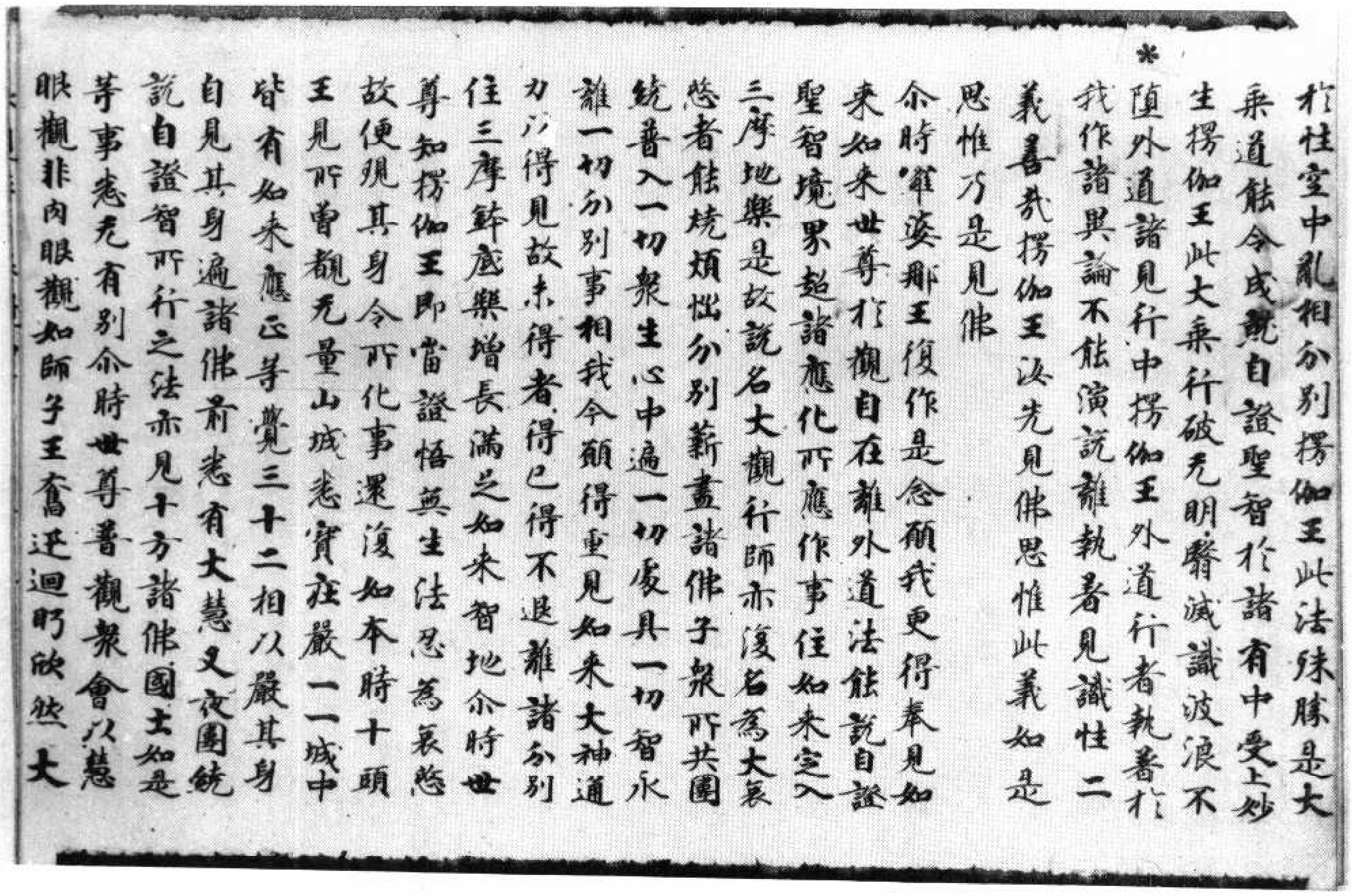

於性空中亂相分別楞伽王此法殊勝是大乘道能令成就自證聖智於諸有中受上妙生楞伽王此大乘行破无明翳滅識波浪不*墮外道諸見行中楞伽王外道行者執著於我作諸異論不能演說離執著見識性二義善哉楞伽王汝先見佛思惟此義如是思惟乃是見佛

尒時羅婆那王復作是念願我更得奉見如來如來世尊於觀自在離外道法能說自證聖智境界超諸應化所應作事住如來定入三摩地樂是故說名大觀行師亦復名為大哀愍者能燒煩惱分別薪盡諸佛子衆所共圍繞普入一切衆生心中遍一切處具一切智永離一切分別事相我今願得重見如來大神通力以得見故未得者得已得不退離諸分別住三摩鉢底樂增長滿足如來智地尒時世尊知楞伽王即當證悟無生法忍為哀愍故便現其身令所化事還復如本時十頭王見所曾覩无量山城悉寶莊嚴一一城中皆有如來應正等覺三十二相以嚴其身自見其身遍諸佛前悉有大慧夜叉圍繞說自證智所行之法亦見十方諸佛國土如是等事悉无有別尒時世尊普觀衆會以慧眼觀非肉眼觀如師子王奮迅迴眄欣然大

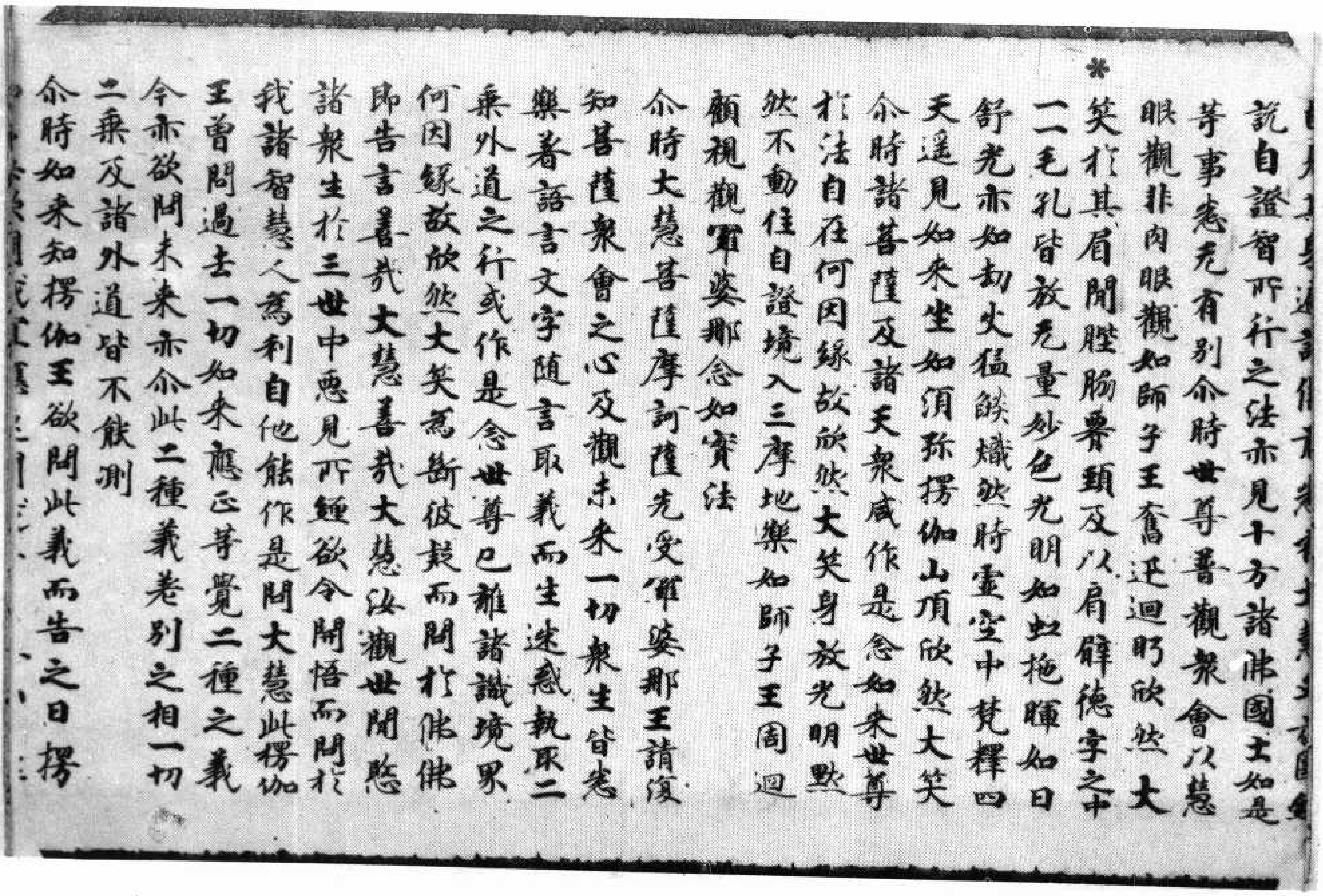

說自證智所行之法亦見十方諸佛國土如是等事悉无有別尒時世尊普觀衆會以慧眼觀非肉眼觀如師子王奮迅迴眄欣然大

*笑於其眉間髀脇腰頸及以肩臂德字之中一一毛孔皆放无量妙色光明如虹拖暉如日舒光亦如劫火猛焰熾然時虛空中梵釋四天遙見如來坐如須彌楞伽山頂欣然大笑

尒時諸菩薩及諸天衆咸作是念如來世尊於法自在何因緣故欣然大笑身放光明默然不動住自證境入三摩地樂如師子王周迴顧視觀羅婆那念如實法

尒時大慧菩薩摩訶薩先受羅婆那王請復知菩薩衆會之心及觀未來一切衆生皆悉樂著語言文字隨言取義而生迷惑執取二乘外道之行或作是念世尊已離諸識境界何因緣故欣然大笑為斷彼疑而問於佛佛即告言善哉大慧善哉大慧汝觀世間愍諸衆生於三世中惡見所纏欲令開悟而問於我諸智慧人為利自他能作是問大慧此楞伽王曾問過去一切如來應正等覺二種之義今亦欲問未來亦尒此二種義差別之相一切二乘及諸外道皆不能測

尒時如來知楞伽王欲問此義而告之曰楞

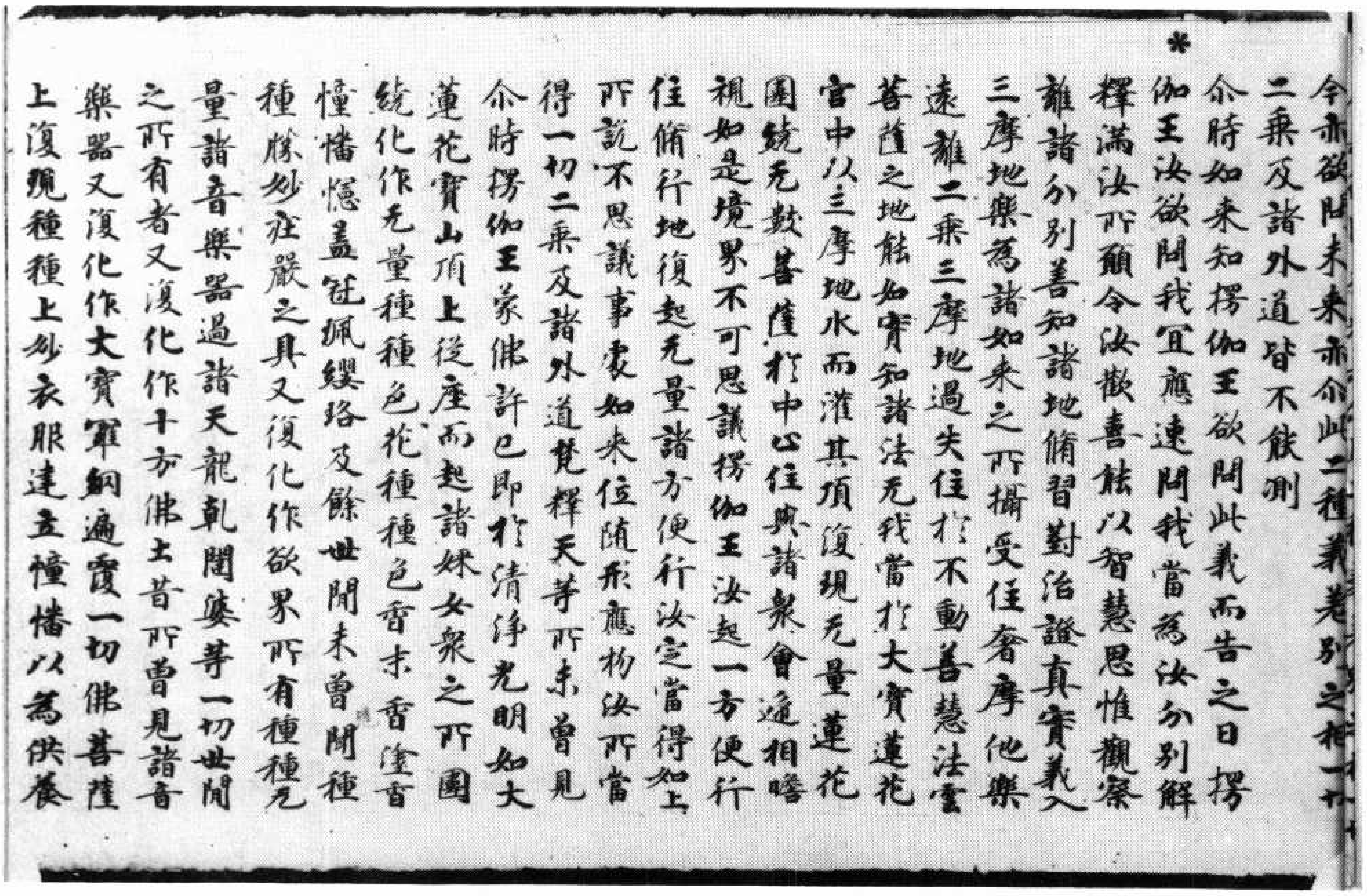

令亦欲問未來亦尒此二種義差別之相
*
二乘及諸外道皆不能測
尒時如來知楞伽王欲問此義而告之曰楞
伽王汝欲問我宜應速問我當為汝分別解
釋滿汝所願令汝歡喜能以智慧思惟觀察
離諸分別善知諸地脩習對治證真實義入
三摩地樂為諸如來之所攝受住奢摩他樂
遠離二乘三摩地過失住於不動善慧法雲
菩薩之地能如實知諸法无我當於大寶蓮花
宮中以三摩地水而灌其頂復現无量蓮花
圍繞无數菩薩於中心住與諸衆會遞相瞻
視如是境界不可思議楞伽王汝起一方便行
住脩行地復起无量諸方便行汝定當得如上
所說不思議事處如來位隨形應物汝所當
得一切二乘及諸外道梵釋天等所未曾見
尒時楞伽王蒙佛許已即於清淨光明如大
蓮花寶山頂上從座而起諸婇女衆之所圍
繞化作无量種種色花種種色香末香塗香
幢幡幰蓋冠珮瓔珞及餘世間未曾聞種
種勝妙莊嚴之具又復化作欲界所有種種无
量諸音樂器過諸天龍乾闥婆等一切世間
之所有者又復化作十方佛土昔所曾見諸音
樂器又復化作大寶羅網遍覆一切佛菩薩
上復現種種上妙衣服建立幢幡以為供養

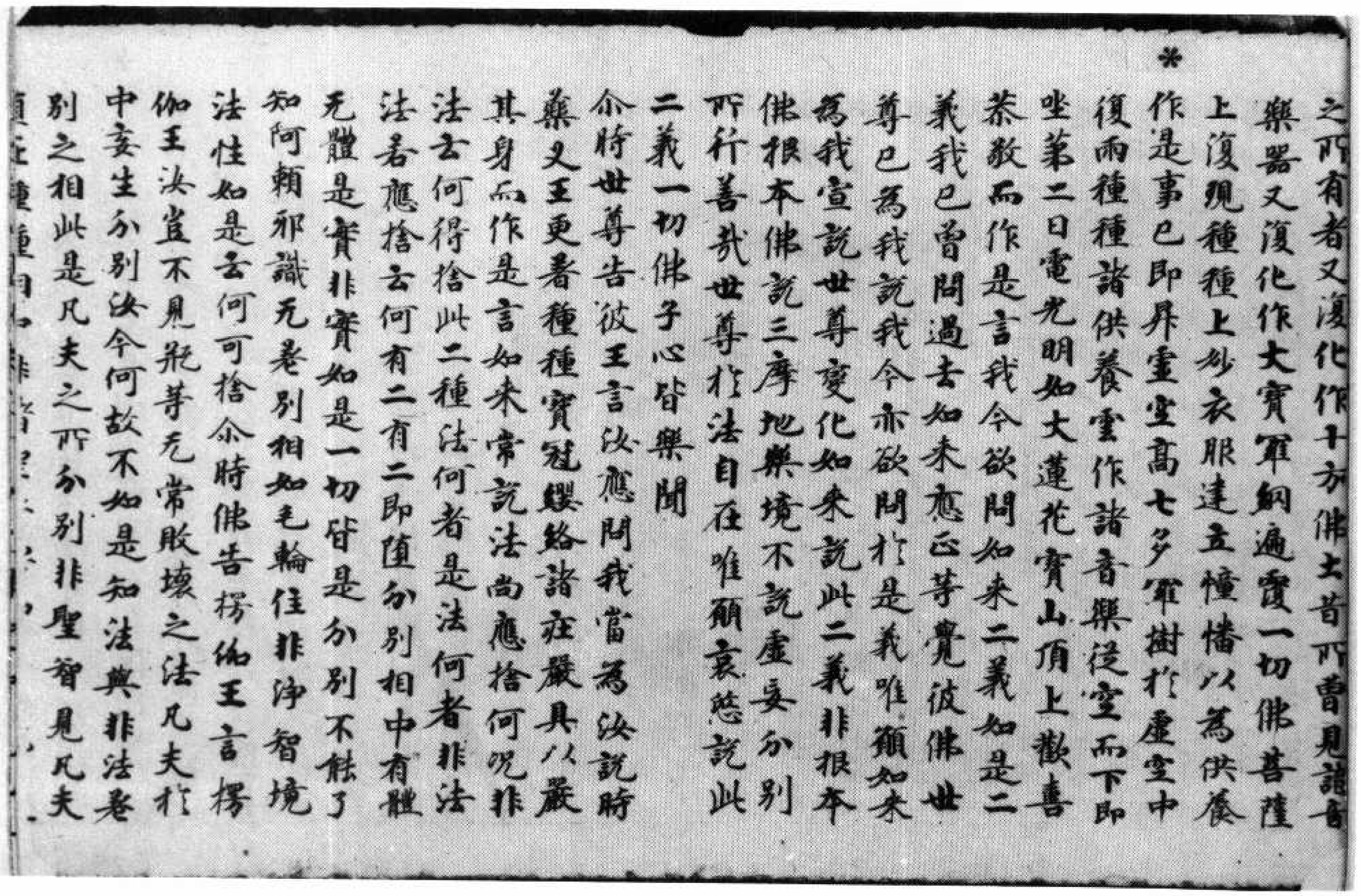

之所有者又復化作十方佛土昔所曾見諸音
*
樂器又復化作大寶羅網遍覆一切佛菩薩
上復現種種上妙衣服建立幢幡以為供養
作是事已即昇虛空高七多羅樹於虛空中
復雨種種諸供養雲作諸音樂從空而下即
坐第二日電光明如大蓮花寶山頂上歡喜
恭敬而作是言我今欲問如來二義如是二
義我已曾問過去如來應正等覺彼佛世
尊已為我說我今亦欲問於是義唯願如來
為我宣說世尊變化如來說此二義非根本
佛根本佛說三摩地樂境不說虛妄分別
所行善哉世尊於法自在唯願哀愍說此
二義一切佛子心皆樂聞
尒時世尊告彼王言汝應問我當為汝說時
藥叉王更著種種寶冠瓔珞諸莊嚴具以嚴
其身而作是言如來常說法尚應捨何況非
法云何得捨此二種法何者是法何者非法
法若應捨云何有二有二即墮分別相中有體
无體是實非實如是一切皆是分別不能了
知阿賴耶識无差別相如毛輪住非淨智境
法性如是云何可捨尒時佛告楞伽王言楞
伽王汝豈不見瓶等无常敗壞之法凡夫於
中妄生分別汝今何故不如是知法與非法差
別之相此是凡夫之所分別非聖智見凡夫

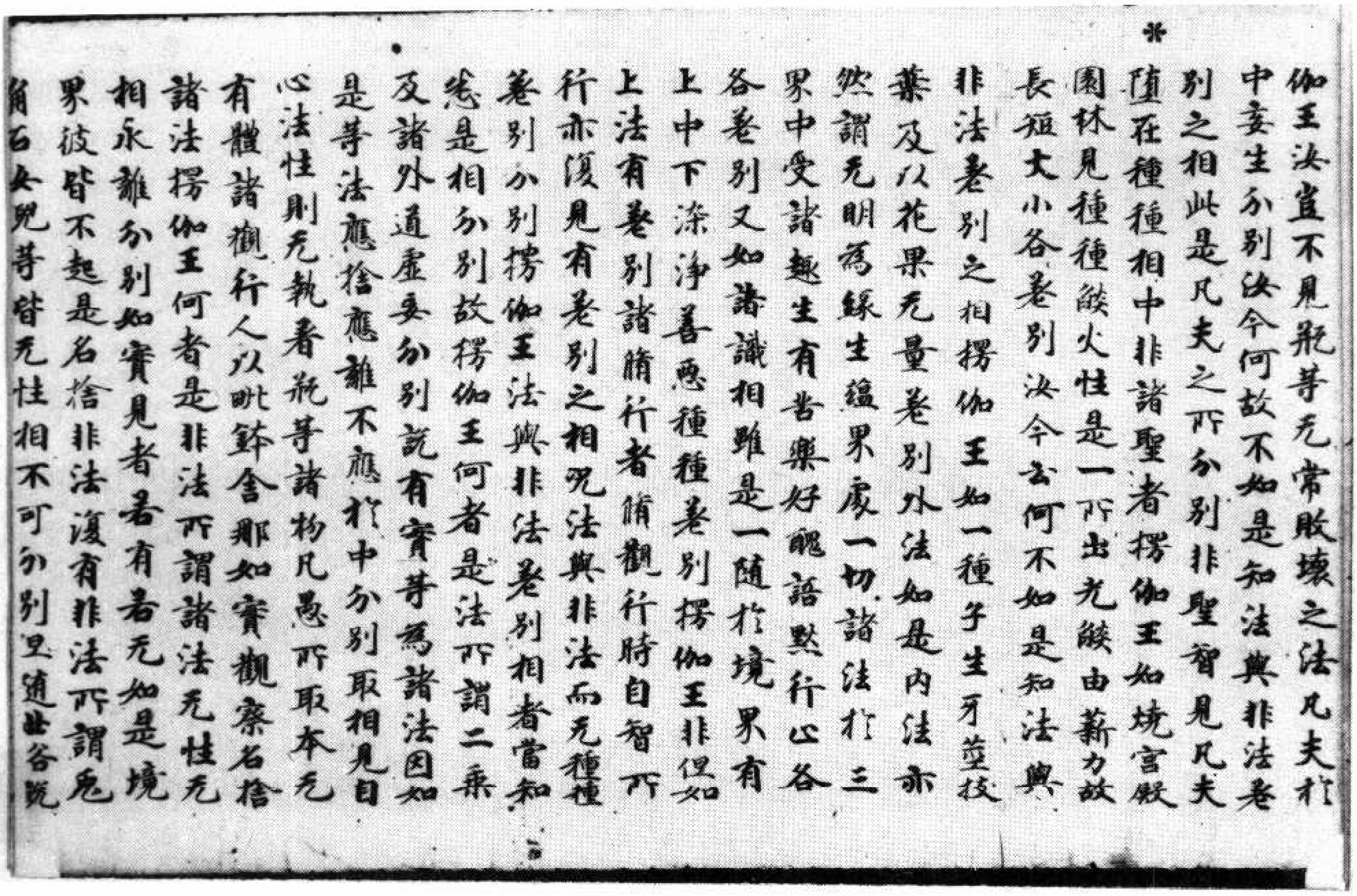

*伽王汝豈不見瓶等无常敗壞之法凡夫於
中妄生分別汝今何故不如是知法與非法差
別之相此是凡夫之所分別非聖智見凡夫
墮在種種相中非諸聖者楞伽王如燒宮殿
園林見種種燄火性是一所出光燄由薪力故
長短大小各差別汝今云何不如是知法與
非法差別之相楞伽王如一種子生牙莖枝
葉及以花果无量差別外法如是內法亦
然謂无明爲緣生蘊界處一切諸法於三
界中受諸趣生有苦樂好醜語默行止各
各差別又如諸識相雖是一隨於境界有
上中下染淨善惡種種差別楞伽王非但如
上法有差別諸脩行者脩觀行時自智所
行亦復見有差別之相況法與非法而无種種
差別分別楞伽王法與非法差別相者當知
悉是相分別故楞伽王何者是法所謂二乘
及諸外道虛妄分別說有實等爲諸法因如
是等法應捨應離不應於中分別取相見自
心法性則无執著瓶等諸物凡愚所取本无
有體諸觀行人以毗鉢舍那如實觀察名捨
諸法楞伽王何者是非法所謂諸法无性无
相永離分別如實見者若有若无如是境
界彼皆不起是名捨非法復有非法所謂兎
角石女兒等皆无性相不可分別但隨世俗說

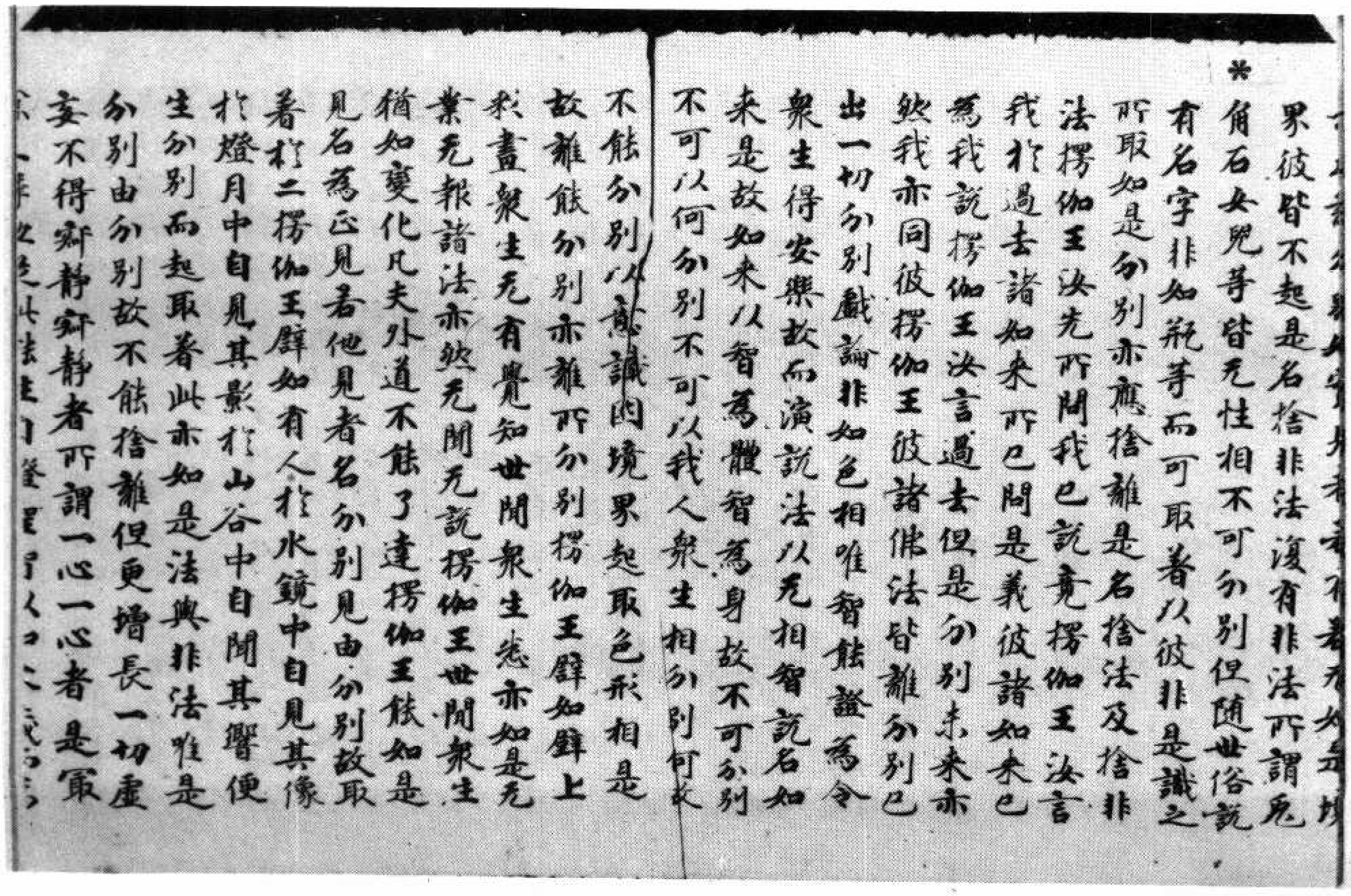

界彼皆不起是名捨非法復有非法所謂兎
*角石女兒等皆无性相不可分別但隨世俗說
有名字非如瓶等而可取著以彼非是識之
所取如是分別亦應捨離是名捨法及捨非
法楞伽王汝先所問我已說竟楞伽王汝言
我於過去諸如來所已問是義彼諸如來已
爲我說楞伽王汝言過去但是分別未來亦
然我亦同彼楞伽王彼諸佛法皆離分別已
出一切分別戲論非如色相唯智能證爲令
衆生得安樂故而演說法以无相智說名如
來是故如來以智爲體智爲身故不可分別
不可以何分別不可以我人衆生相分別何故
不能分別以意識因境界起取色形相是
故離能分別亦離所分別楞伽王譬如壁上
彩畫衆生无有覺知世間衆生悉亦如是无
業无報諸法亦然无聞无說楞伽王世間衆生
猶如變化凡夫外道不能了達楞伽王能如是
見名爲正見若他見者名分別見由分別故取
著於二楞伽王譬如有人於水鏡中自見其像
於燈月中自見其影於山谷中自聞其響便
生分別而起取著此亦如是法與非法唯是
分別由分別故不能捨離但更增長一切虛
妄不得寂靜寂靜者所謂一心一心者是冣

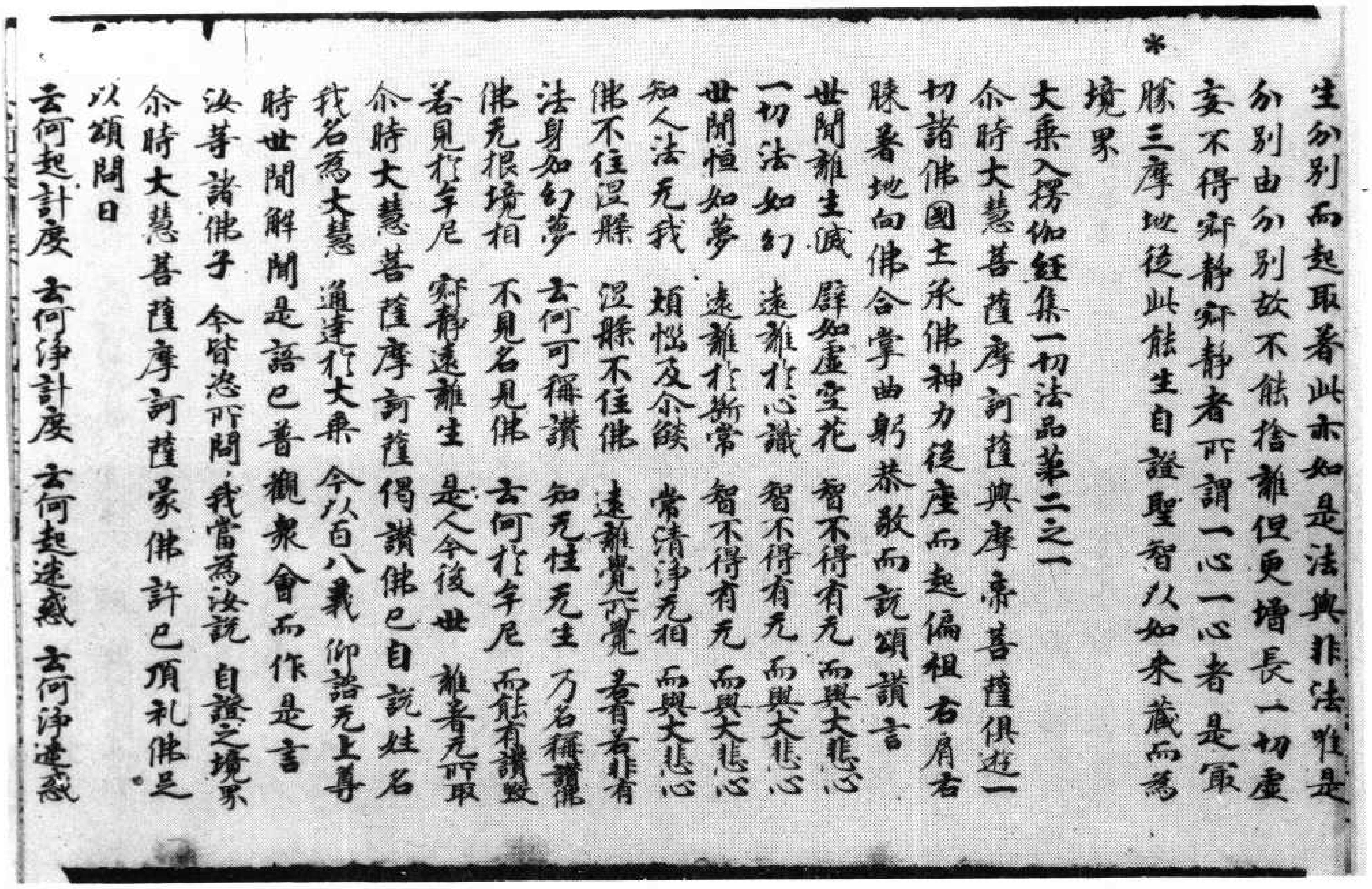

生分別而起取著此亦如是法與非法唯是分別由分別故不能捨離但更增長一切虛妄不得寂靜寂靜者所謂一心一心者是冣勝三摩地從此能生自證聖智以如來藏而為境界

*

大乘入楞伽經集一切法品第二之一

尒時大慧菩薩摩訶薩與摩帝菩薩俱遊一切諸佛國土承佛神力從座而起偏袒右肩右膝著地向佛合掌曲躬恭敬而說頌讚言

世間離生滅　譬如虛空花　智不得有无　而興大悲心
一切法如幻　遠離扵心識　智不得有无　而興大悲心
世間恒如夢　遠離扵斷常　智不得有无　而興大悲心
知人法无我　煩惱及尒燄　常清淨无相　而興大悲心
佛不住涅槃　涅槃不住佛　遠離覺所覺　若有若非有
法身如幻夢　云何可稱讚　知无性无生　乃名稱讚佛
佛无根境相　不見名見佛　云何扵牟尼　而能有讚毀
若見扵牟尼　寂靜遠離生　是人今後世　離著无所取

尒時大慧菩薩摩訶薩偈讚佛已自說姓名

我名為大慧　通達扵大乘　今以百八義　仰諮无上尊

時世間解聞是語已普觀衆會而作是言

汝等諸佛子　今皆恣所問　我當為汝說　自證之境界

尒時大慧菩薩摩訶薩蒙佛許已頂礼佛足以頌問曰

云何起計度　云何淨計度　云何起迷惑　云何淨迷惑

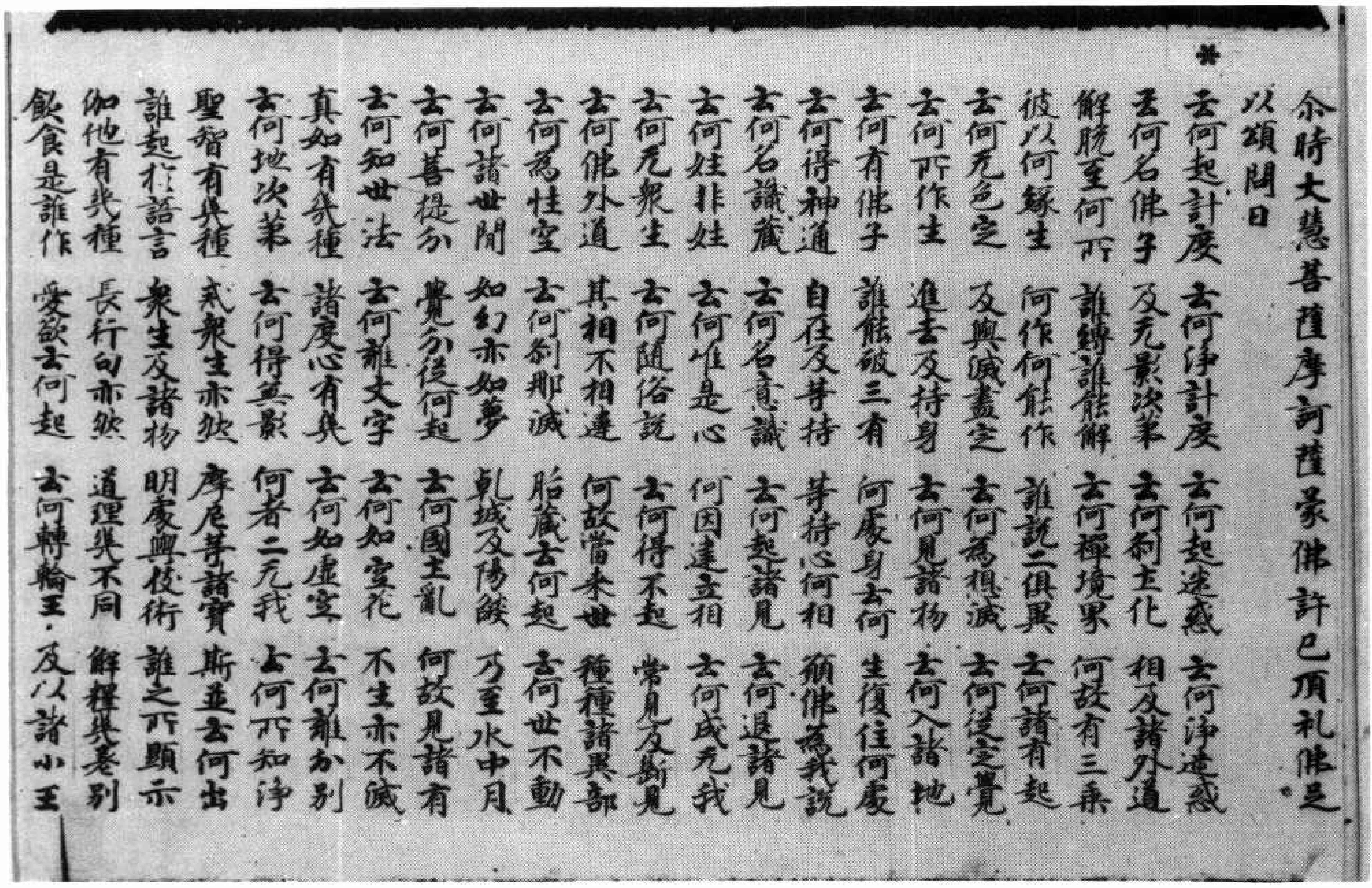

尒時大慧菩薩摩訶薩蒙佛許已頂礼佛足以頌問曰

*

云何起計度　云何淨計度　云何起迷惑　云何淨迷惑
云何名佛子　及无影次第　云何剎土化　相及諸外道
解脫至何所　誰縛誰能解　云何禪境界　何故有三乘
彼以何緣生　何作何能作　誰說二俱異　云何諸有起
云何无色定　及與滅盡定　云何為想滅　云何從定覺
云何所作生　進去及持身　云何見諸物　云何入諸地
云何有佛子　誰能破三有　何處身云何　生復住何處
云何得神通　自在及等持　等持心何相　願佛為我說
云何名藏識　云何名意識　云何起諸見　云何退諸見
云何姓非姓　云何唯是心　何因建立相　云何成无我
云何无衆生　云何隨俗說　云何得不起　常見及斷見
云何佛外道　其相不相違　何故當來世　種種諸異部
云何為性空　云何剎那滅　胎藏云何起　云何世不動
云何諸世間　如幻亦如夢　乾城及陽燄　乃至水中月
云何菩提分　覺分從何起　云何國土亂　何故見諸有
云何知世法　云何離文字　云何如空花　不生亦不滅
真如有幾種　諸度心有幾　云何如虛空　云何離分別
云何地次第　云何得无影　何者二无我　云何所知淨
聖智有幾種　戒衆生亦然　摩尼等諸寶　斯並云何出
誰起扵語言　衆生及諸物　明處與伎術　誰之所顯示
伽他有幾種　長行句亦然　道理幾不同　解釋幾差別
飲食是誰作　愛欲云何起　云何轉輪王　及以諸小王

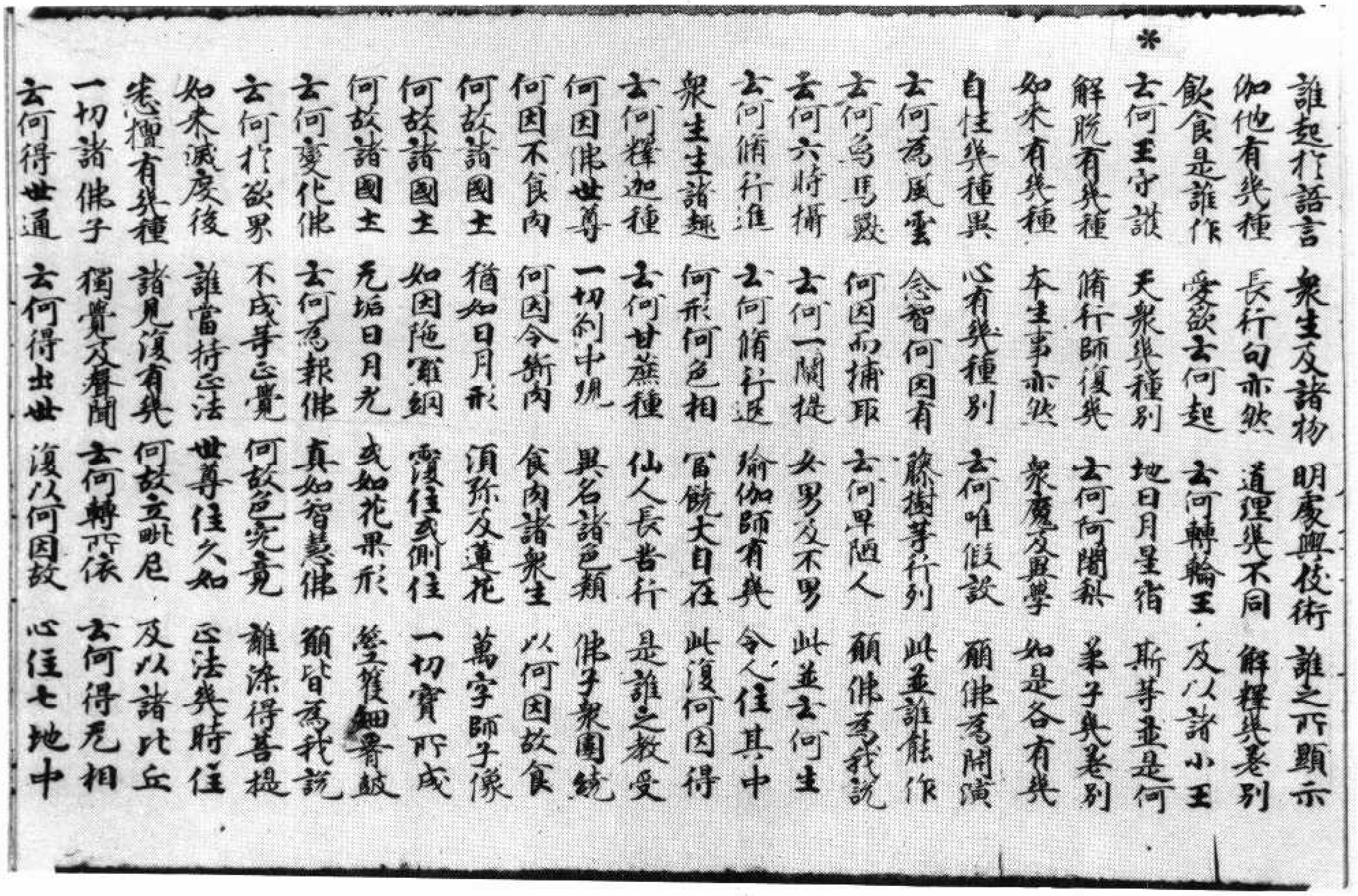

*

誰起扵語言　衆生及諸物　明處與伎術　誰之所顯示
伽他有幾種　長行句亦然　道理幾不同　解釋幾差別
飲食是誰作　愛欲云何起　云何轉輪王　及以諸小王
云何王守護　天衆幾種別　地日月星宿　斯等並是何
解脫有幾種　修行師復幾　云何阿闍梨　弟子幾差別
如來有幾種　本生事亦然　衆魔及異學　如是各有幾
自性幾種異　心有幾種別　云何唯假設　願佛為開演
云何為風雲　念智何因有　藤樹等行列　此並誰能作
云何烏馬獸　何因而捕取　云何卑陋人　願佛為我說
云何六時攝　云何一闡提　女男及不男　此並云何生
云何修行進　云何修行退　瑜伽師有幾　令人住其中
衆生生諸趣　何形何色相　富饒大自在　此復何因得
云何釋迦種　云何甘蔗種　仙人長苦行　是誰之教受
何因佛世尊　一切剎中現　異名諸色類　佛子衆圍繞
何因不食肉　何因令斷肉　食肉諸衆生　以何因故食
何故諸國土　猶如日月形　須彌及蓮花　萬字師子像
何故諸國土　如因陀羅網　覆住或側住　一切寶所成
何故諸國土　无垢日月光　或如花果形　箜篌細腰鼓
云何變化佛　云何為報佛　真如智慧佛　願皆為我說
云何扵欲界　不成等正覺　何故色究竟　離染得菩提
如來滅度後　誰當持正法　世尊住久如　正法幾時住
悉檀有幾種　諸見復有幾　何故立毗尼　及以諸比丘
一切諸佛子　獨覺及聲聞　云何轉所依　云何得无相
云何得世通　云何得出世　復以何因故　心住七地中

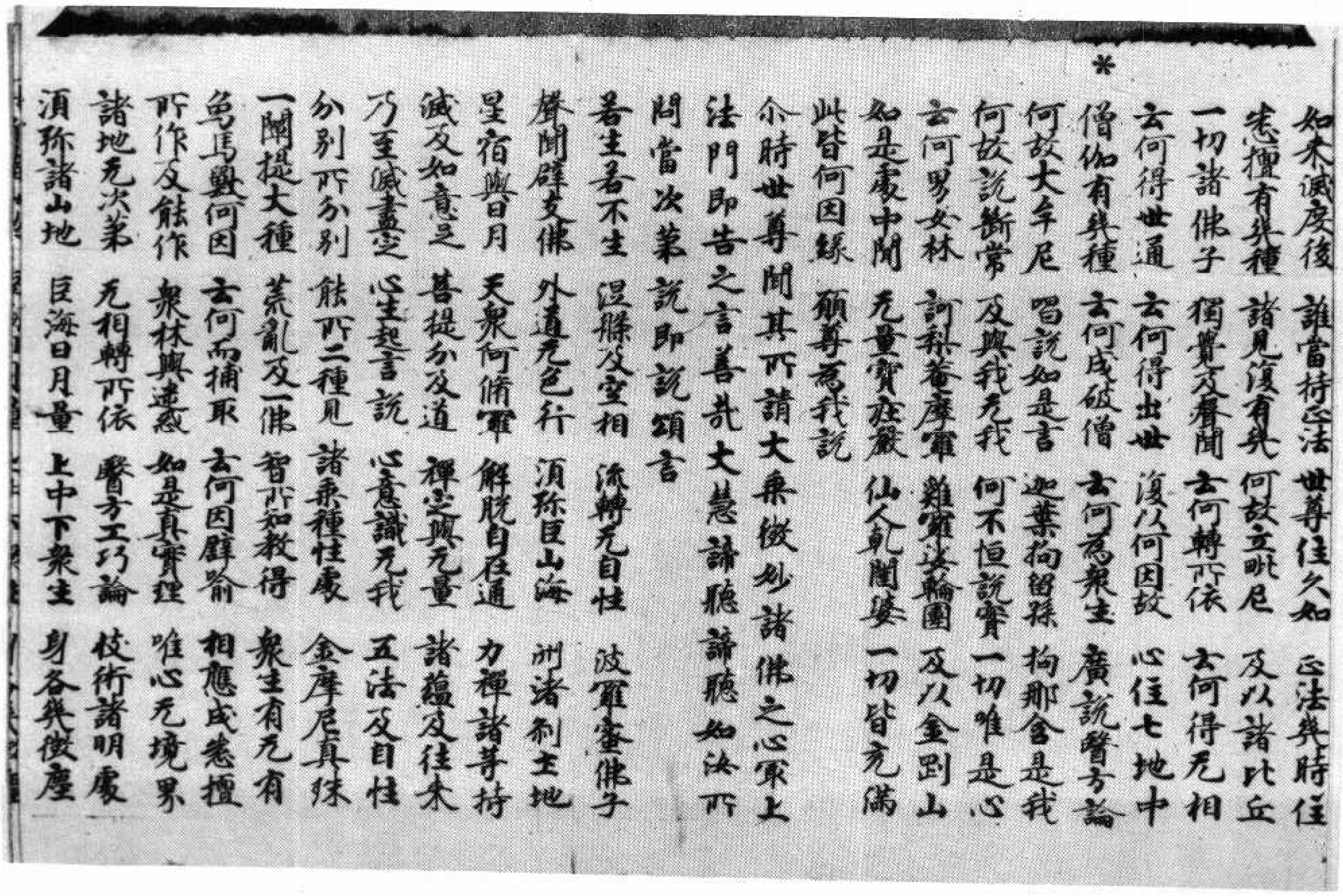

*

如來滅度後　誰當持正法　世尊住久如　正法幾時住
悉檀有幾種　諸見復有幾　何故立毗尼　及以諸比丘
一切諸佛子　獨覺及聲聞　云何轉所依　云何得无相
云何得世通　云何得出世　復以何因故　心住七地中
僧伽有幾種　云何成破僧　云何為衆生　廣說醫方論
何故大牟尼　唱說如是言　迦葉拘留孫　拘那含是我
何故說斷常　及與我无我　何不恒說實　一切唯是心
云何男女林　訶梨菴摩羅　雞羅娑輪圍　及以金剛山
如是處中間　无量寶莊嚴　仙人乾闥婆　一切皆充滿
此皆何因緣　願尊為我說
尒時世尊聞其所請大乘微妙諸佛之心最上
法門即告之言善哉大慧諦聽諦聽如汝所
問當次第說即說頌言
若生若不生　涅槃及空相　流轉无自性　波羅蜜佛子
聲聞辟支佛　外道无色行　須彌巨山海　洲渚剎土地
星宿與日月　天衆阿脩羅　解脫自在通　力禪諸等持
滅及如意足　菩提分及道　禪定與无量　諸蘊及往來
乃至滅盡定　心生起言說　心意識无我　五法及自性
分別所分別　能所二種見　諸乘種性處　金摩尼真珠
一闡提大種　荒亂及一佛　智所知教得　衆生有无有
烏馬獸何因　云何而捕取　云何因譬喻　相應成悉檀
所作及能作　衆林與迷惑　如是真實理　唯心无境界
諸地无次第　无相轉所依　醫方工巧論　伎術諸明處
須彌諸山地　巨海日月量　上中下衆生　身各幾微塵

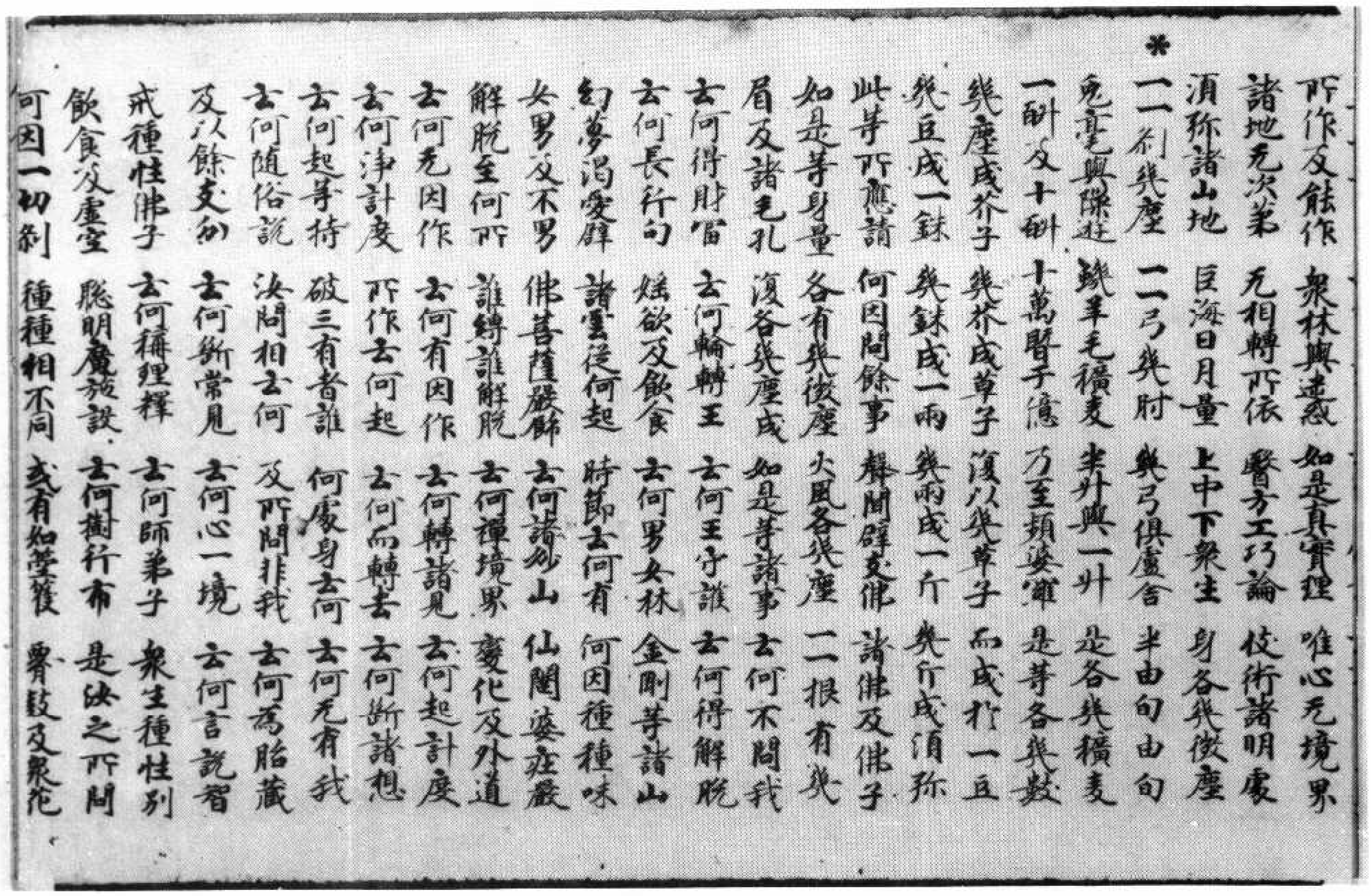

所作及能作　衆林與迷惑　如是真實理　唯心无境界
諸地无次弟　无相轉所依　醫方工巧論　伎術諸明處
須弥諸山地　巨海日月量　上中下衆生　身各幾微塵
一一刹幾塵　一一弓幾肘　幾弓俱盧舍　半由旬由旬
兎毫與隙遊　蟣羊毛穬麥　半升與一升　是各幾穬麥
一斛及十斛　十萬暨千億　乃至頻婆羅　是等各幾數
幾塵成芥子　幾芥成草子　復以幾草子　而成於一豆
幾豆成一銖　幾銖成一兩　幾兩成一斤　幾斤成須弥
此等所應請　何因問餘事　聲聞辟支佛　諸佛及佛子
如是等身量　各有幾微塵　火風各幾塵　一一根有幾
眉及諸毛孔　復各幾塵成　如是等諸事　云何不問我
云何得財富　云何輪轉王　云何王守護　云何得解脫
云何長行句　婬欲及飲食　云何男女林　金剛等諸山
幻夢渴愛譬　諸雲從何起　時節云何有　何因種種味
女男及不男　佛菩薩嚴飾　云何諸妙山　仙闥婆莊嚴
解脫至何所　誰縛誰解脫　云何禪境界　變化及外道
云何无因作　云何有因作　云何轉諸見　云何起計度
云何淨計度　所作云何起　云何而轉去　云何斷諸想
云何起等持　破三有者誰　何處身云何　云何无有我
云何隨俗說　汝問相云何　及所問非我　云何為胎藏
及以餘支分　云何斷常見　云何心一境　云何言說智
戒種性佛子　云何稱理釋　云何師弟子　衆生種性別
飲食及虛空　聰明魔施設　云何樹行布　是汝之所問
何因一切刹　種種相不同　或有如箜篌　腰鼓及衆花

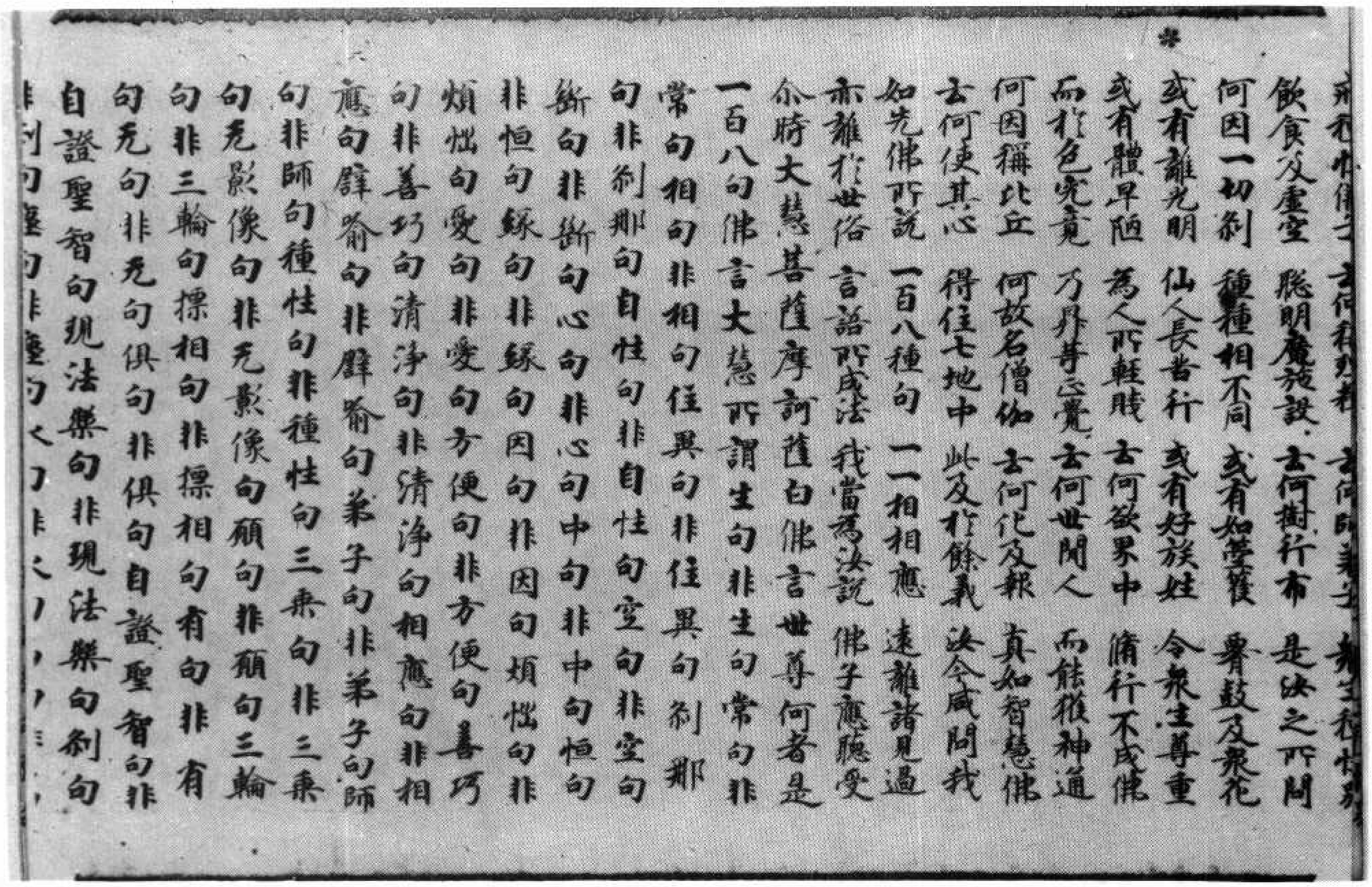

飲食及虛空　聰明魔施設　云何樹行布　是汝之所問
何因一切刹　種種相不同　或有如箜篌　腰鼓及衆花
或有離光明　仙人長苦行　或有好族姓　令衆生尊重
或有體卑陋　為人所輕賤　云何欲界中　脩行不成佛
而於色究竟　乃昇等正覺　云何世間人　而能獲神通
何因稱比丘　何故名僧伽　云何化及報　真如智慧佛
云何使其心　得住七地中　此及於餘義　汝今咸問我
如先佛所說　一百八種句　一一相相應　遠離諸見過
亦離於世俗　言語所成法　我當為汝說　佛子應聽受
尒時大慧菩薩摩訶薩白佛言世尊何者是
一百八句佛言大慧所謂生句非生句常句非
常句相句非相句住異句非住異句刹那句非
句非刹那句自性句非自性句空句非空句
斷句非斷句心句非心句中句非中句恒句
非恒句緣句非緣句因句非因句煩惱句非
煩惱句愛句非愛句方便句非方便句善巧
句非善巧句清淨句非清淨句相應句非相
應句譬喻句非譬喻句弟子句非弟子句師
句非師句種性句非種性句三乘句非三乘
句无影像句非无影像句願句非願句三輪
句非三輪句摽相句非摽相句有句非有
句无句非无句俱句非俱句自證聖智句非
自證聖智句現法樂句非現法樂句刹句
非刹句塵句非塵句

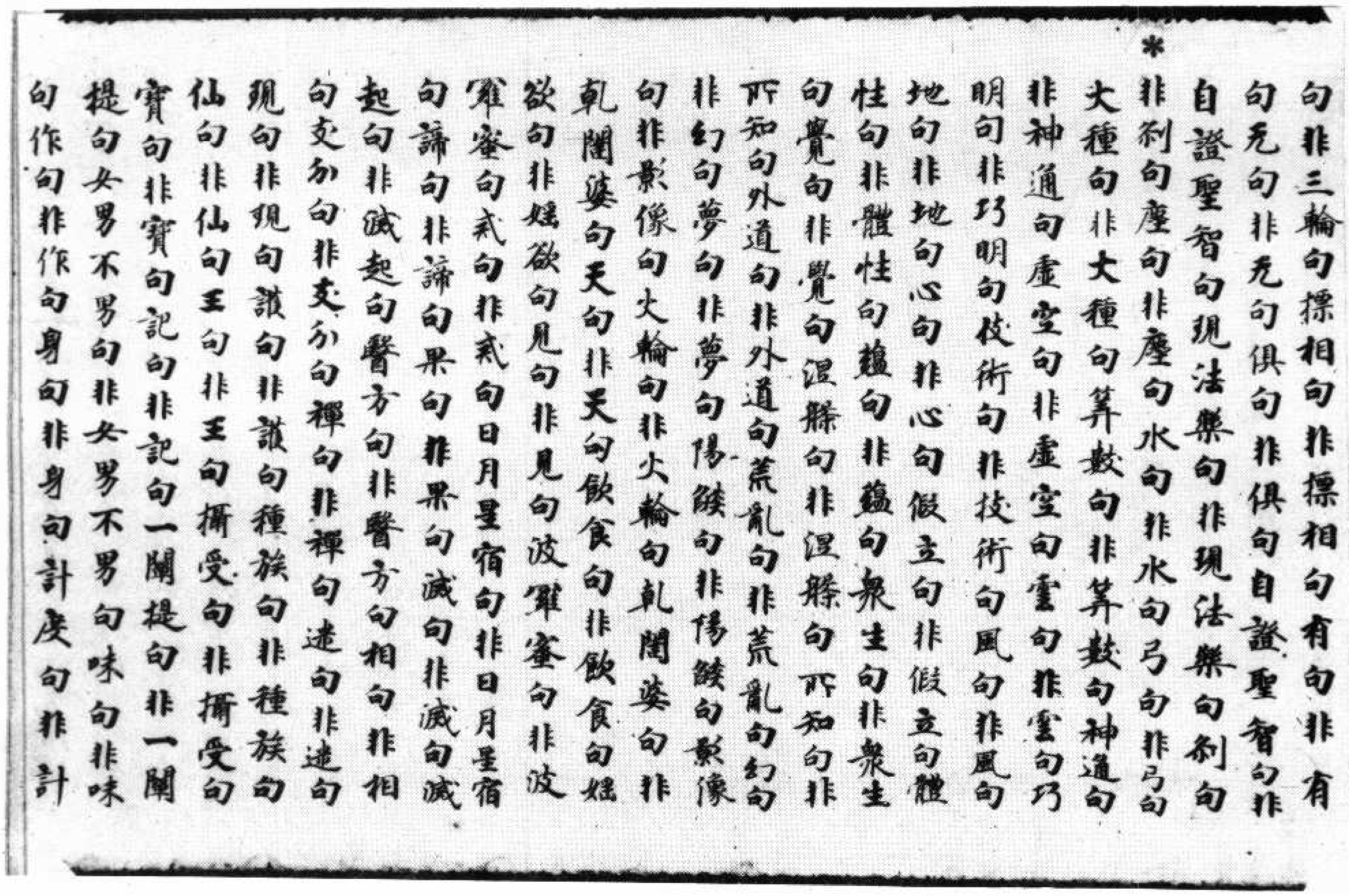

*

句非三輪句標相句非標相句有句非有句无句非无句俱句非俱句自證聖智句非自證聖智句現法樂句非現法樂句刹句非刹句塵句非塵句水句非水句弓句非弓句大種句非大種句筭數句非筭數句神通句非神通句虛空句非虛空句雲句非雲句巧明句非巧明句伎術句非伎術句風句非風句地句非地句心句非心句假立句非假立句體性句非體性句蘊句非蘊句衆生句非衆生句覺句非覺句涅槃句非涅槃句所知句非所知句外道句非外道句荒亂句非荒亂句幻句非幻句夢句非夢句陽燄句非陽燄句影像句非影像句火輪句非火輪句乾闥婆句非乾闥婆句天句非天句飲食句非飲食句婬欲句非婬欲句見句非見句波羅蜜句非波羅蜜句戒句非戒句日月星宿句非日月星宿句諦句非諦句果句非果句滅句非滅句滅起句非滅起句醫方句非醫方句相句非相句支分句非支分句禪句非禪句迷句非迷句現句非現句護句非護句種族句非種族句仙句非仙句王句非王句攝受句非攝受句寶句非寶句記句非記句一闡提句非一闡提句女男不男句非女男不男句味句非味句作句非作句身句非身句計度句非計

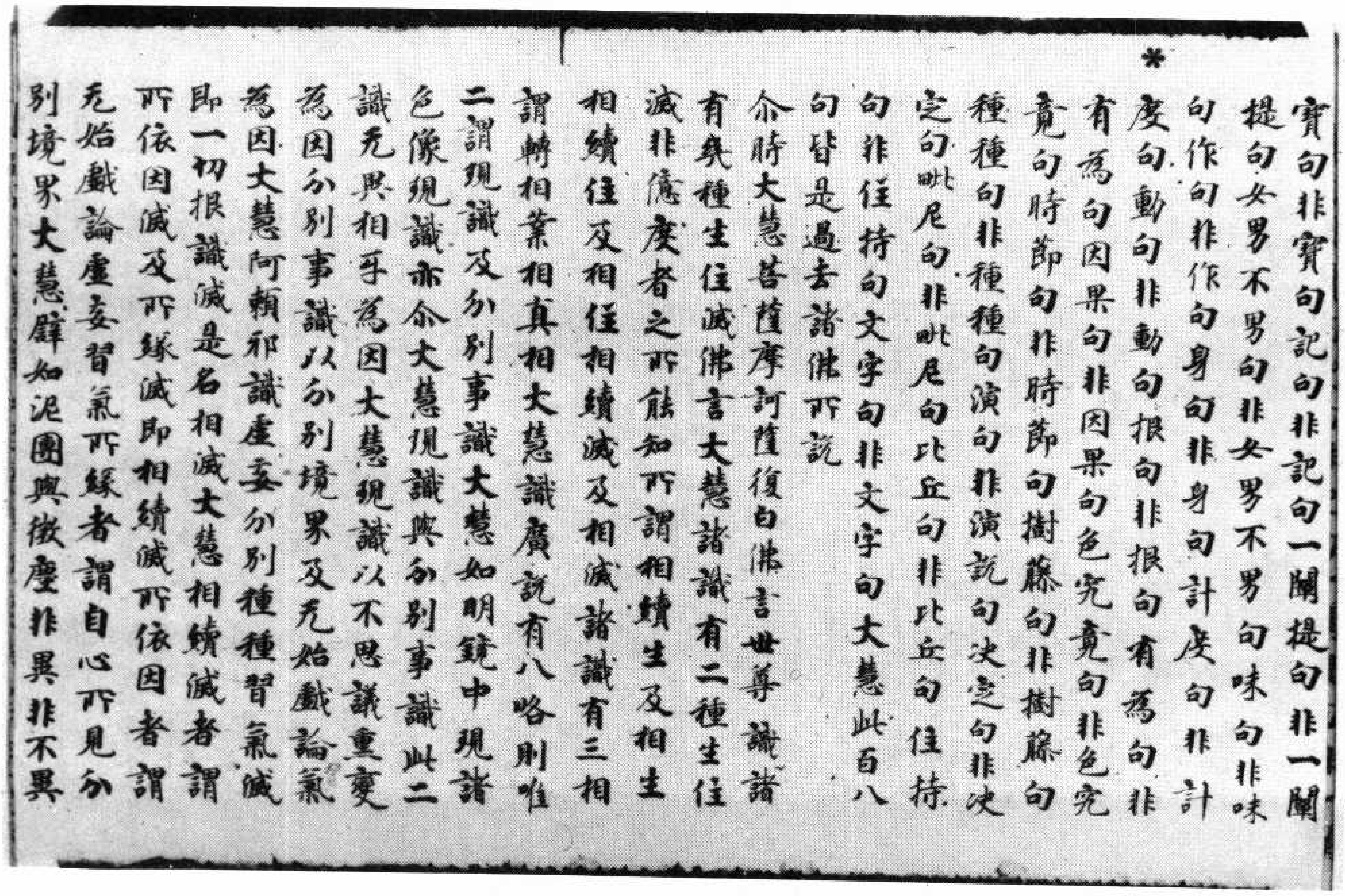

*

寶句非寶句記句非記句一闡提句非一闡提句女男不男句非女男不男句味句非味句作句非作句身句非身句計度句非計度句動句非動句根句非根句有為句非有為句因果句非因果句色究竟句非色究竟句時節句非時節句樹藤句非樹藤句種種句非種種句演句非演說句決定句非決定句毗尼句非毗尼句比丘句非比丘句住持句非住持句文字句非文字句大慧此百八句皆是過去諸佛所說

尒時大慧菩薩摩訶薩復白佛言世尊諸識有幾種生住滅佛言大慧諸識有二種生住滅非臆度者之所能知所謂相續生及相生相續住及相住相續滅及相滅諸識有三相謂轉相業相真相大慧識廣說有八略則唯二謂現識及分別事識大慧如明鏡中現諸色像現識亦尒大慧現識與分別事識此二識无異相互為因大慧現識以不思議熏變為因分別事識以分別境界及无始戲論氣為因大慧阿賴耶識虛妄分別種種習氣滅即一切根識滅是名相滅大慧相續滅者謂所依因滅及所緣滅即相續滅所依因者謂无始戲論虛妄習氣所緣者謂自心所見分別境界大慧譬如泥團與微塵非異非不異

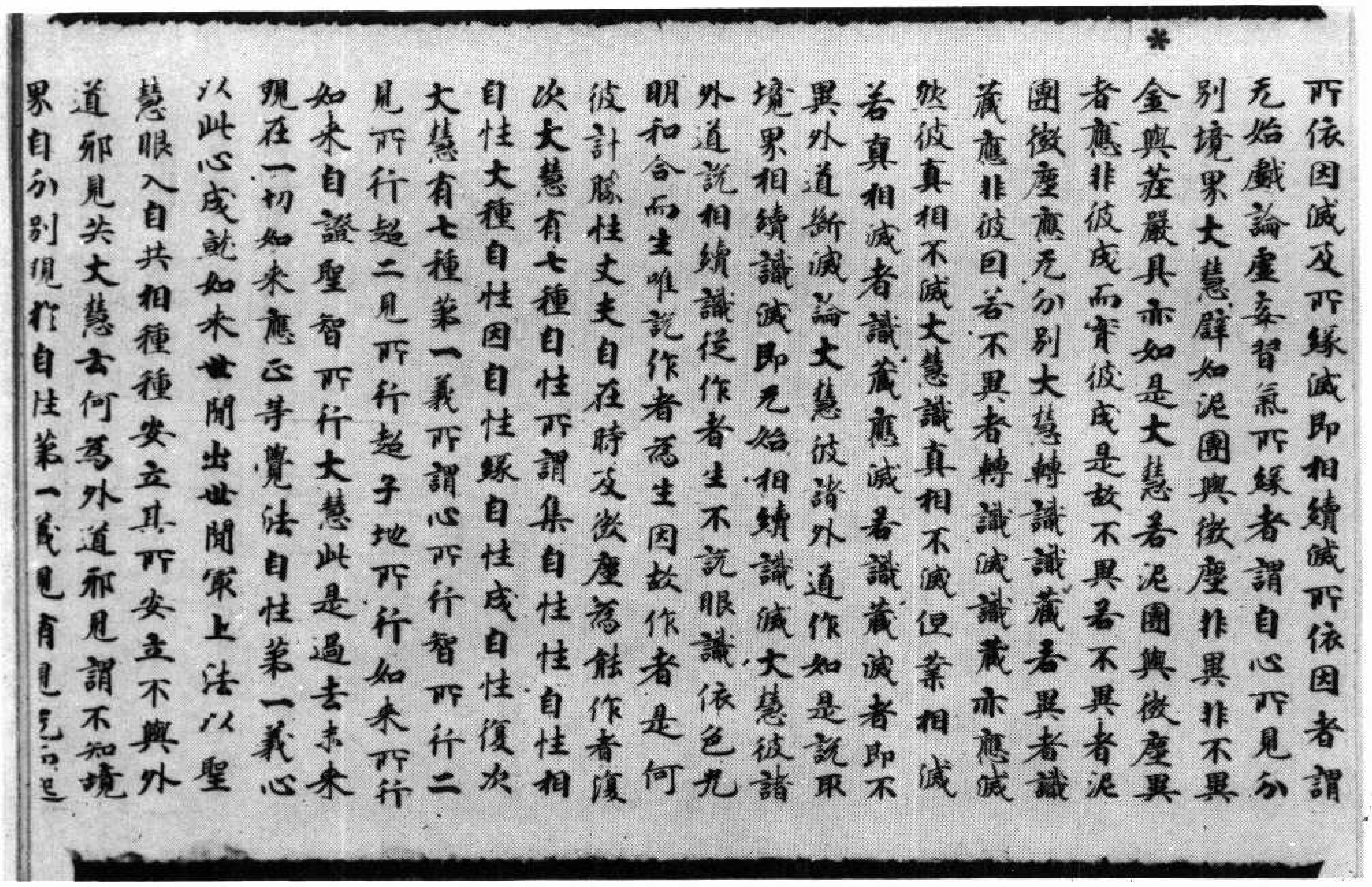

所依因滅及所緣滅即相續滅所依因者謂
无始戲論虛妄習氣所緣者謂自心所見分
別境界大慧譬如泥團與微塵非異非不異
金與莊嚴具亦如是大慧若泥團與微塵異
者應非彼成而實彼成是故不異若不異者泥
團微塵應无分別大慧轉識藏識若異者識
藏應非彼因若不異者轉識滅識藏亦應滅
然彼真相不滅大慧識真相不滅但業相滅
若真相滅者藏識應滅若藏識滅者即不
異外道斷滅論大慧彼諸外道作如是說取
境界相續識滅即无始相續識滅大慧彼諸
外道說相續識從作者生不說眼識依色光
明和合而生唯說作者為生因故作者是何
彼計勝性丈夫自在時及微塵為能作者復
次大慧有七種自性所謂集自性性自性相
自性大種自性因自性緣自性成自性復次
大慧有七種第一義所謂心所行智所行二
見所行超二見所行超子地所行如來所行
如來自證聖智所行大慧此是過去未來
現在一切如來應正等覺法自性第一義心
以此心成就如來世間出世間上法以聖
慧眼入自共相種種安立其所安立不與外
道邪見共大慧云何為外道邪見謂不知境
界自分別現於自性第一義見有見无而起

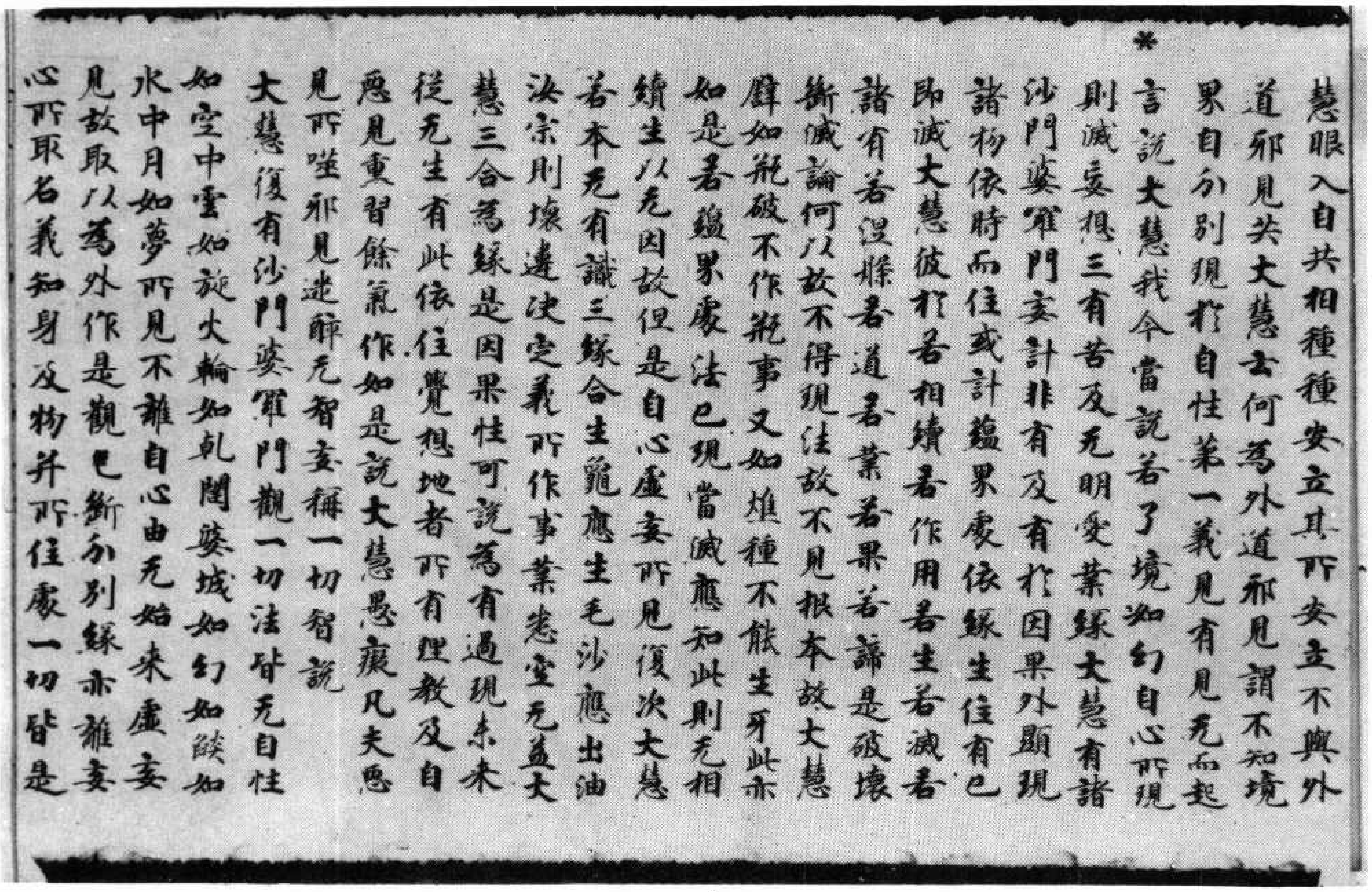

慧眼入自共相種種安立其所安立不與外
道邪見共大慧云何為外道邪見謂不知境
界自分別現於自性第一義見有見无而起
言說大慧我今當說若了境如幻自心所現
則滅妄想三有苦及无明愛業緣大慧有諸
沙門婆羅門妄計非有及有於因果外顯現
諸物依時而住或計蘊界處依緣生住有已
即滅大慧彼於若相續若作用若生若滅若
諸有若涅槃若道若業若果若諦是破壞
斷滅論何以故不得現法故不見根本故大慧
譬如瓶破不作瓶事又如焦種不能生芽此亦
如是若蘊界處法已現當滅應知此則无相
續生以无因故但是自心虛妄所見復次大慧
若本无有識三緣合生龜應生毛沙應出油
汝宗則壞違決定義所作事業悉空无益大
慧三合為緣是因果性可說為有過現未來
從无生有此依住覺想地者所有理教及自
惡見熏習餘氣作如是說大慧愚癡凡夫惡
見所噬邪見迷醉无智妄稱一切智說
大慧復有沙門婆羅門觀一切法皆无自性
如空中雲如旋火輪如乾闥婆城如幻如焰如
水中月如夢所見不離自心由无始來虛妄
見故取以為外作是觀已斷分別緣亦離妄
心所取名義知身及物并所住處一切皆是

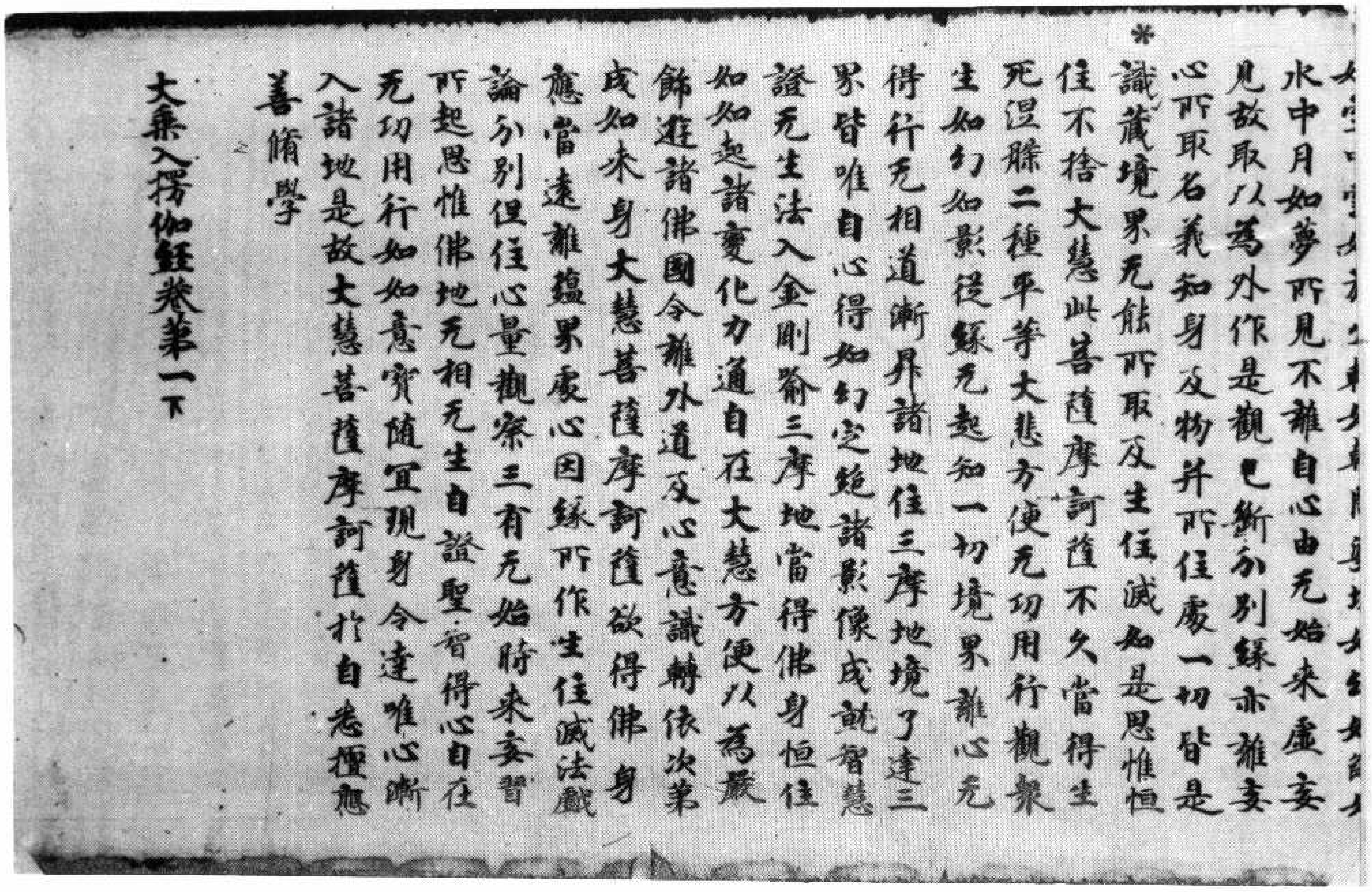

水中月如夢所見不離自心由无始來虛妄
見故取以爲外作是觀已斷分別緣亦離妄
心所取名義知身及物并所住處一切皆是
識藏境界无能所取及生住滅如是思惟恒
住不捨大慧此菩薩摩訶薩不久當得生
死涅槃二種平等大悲方便无功用行觀衆
生如幻如影從緣无起知一切境界離心无
得行无相道漸昇諸地住三昧地境了達三
界皆唯自心得如幻定絶諸影像成就智慧
證无生法入金剛喻三摩地當得佛身恒住
如如起諸變化力通自在大慧方便以爲嚴
飾遊諸佛國令離外道及心意識轉依次第
成如來身大慧菩薩摩訶薩欲得佛身
應當遠離蘊界處心因緣所作生住滅法戲
論分別但住心量觀察三有无始時來妄習
所起思惟佛地无相无生自證聖智得心自在
无功用行如如意寶隨宜現身令達唯心漸
入諸地是故大慧菩薩摩訶薩扵自悉檀應
善脩學

大乘入楞伽經卷第一下

▼北三四五號（冬四十八）大乘入楞伽經卷第二

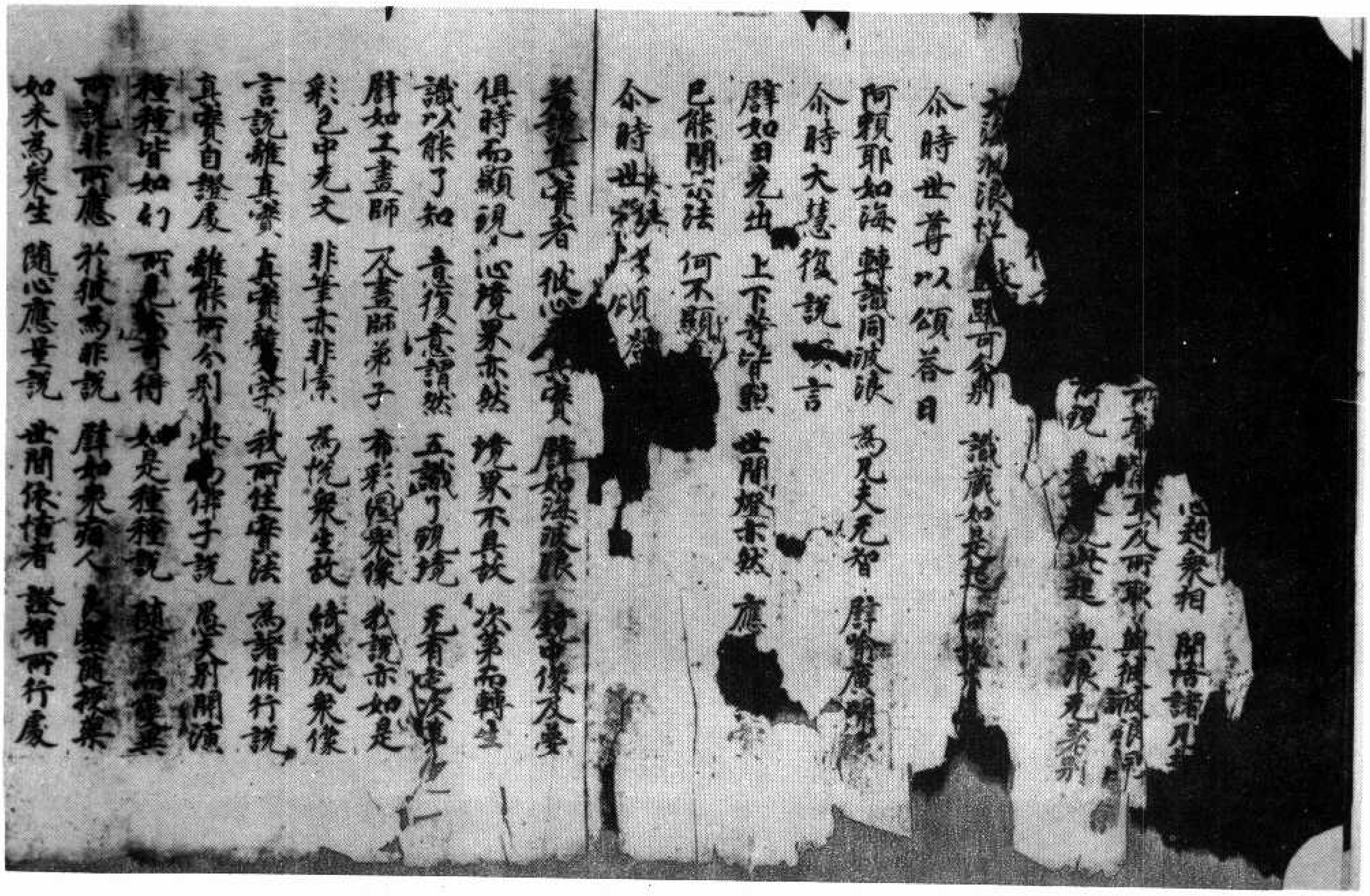

[illegible]起衆相　開悟諸凡[illegible]
而[illegible]取及所取　與彼波浪同
[illegible]現　是故見此起　與浪无差別
大海波浪性　鼓躍可分別　識藏如是起　何故[illegible]
尒時世尊以頌答曰
阿賴耶如海　轉識同波浪　爲凡夫无智　譬喻廣開演
尒時大慧復說[illegible]言
譬如日光出　上下等皆照　世間燈亦然　應[illegible]
已能開示法　何不顯[illegible]
尒時世[illegible]頌答[illegible]
若說真實者　彼心无真實　譬如海波浪　鏡中像及夢
俱時而顯現　心境界亦然　境界不具故　次第而轉生
識以能了知　意復意謂然　五識了現境　无有定次第
譬如工畫師　及畫師弟子　布彩圖衆像　我說亦如是
彩色中无文　非筆亦非素　爲悅衆生故　綺煥成衆像
言說離真實　真實離文字　我所住實法　爲諸脩行說
真實自證處　能所分別離　此爲佛子說　愚夫別開演
種種皆如幻　雖見无真實　如是種種說　隨事而變異
所說非所應　於彼爲非說　譬如衆病人　良醫隨授藥
如來爲衆生　隨心應量說　世間依怙者　證智所行處

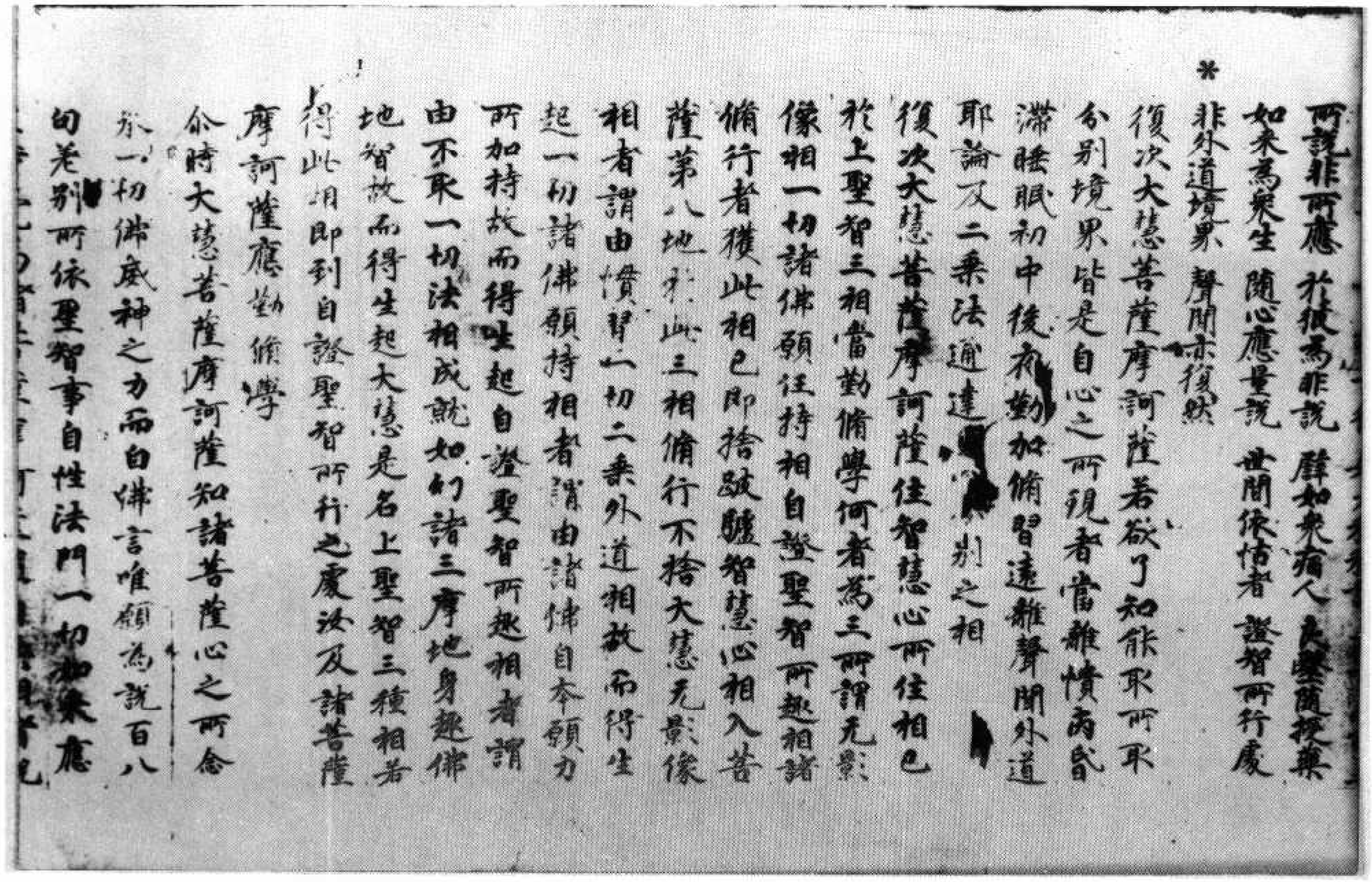

所說非所應　於彼為非說　譬如衆病人　良醫隨授藥
如來為衆生　隨心應量說　世間依怙者　證智所行處
非外道境界　聲聞亦復然
復次大慧菩薩摩訶薩若欲了知能取所取
分別境界皆是自心之所現者當離憒閙昏
滯睡眠初中後夜勤加修習遠離聲聞外道
邪論及二乘法通達[illegible]別之相
復次大慧菩薩摩訶薩住智慧心所住相已
於上聖智三相當勤修學何者為三所謂无影
像相一切諸佛願持相自證聖智所趣相諸
修行者獲此相已即捨跛驢智慧心相入菩
薩第八地於此三相修行不捨大慧无影像
相者謂由慣習一切二乘外道相故而得生
起一切諸佛願持相者謂由諸佛自本願力
所加持故而得生起自證聖智所趣相者謂
由不取一切法相成就如幻諸三摩地身趣佛
地智故而得生起大慧是名上聖智三種相若
得此相即到自證聖智所行之處汝及諸菩薩
摩訶薩應勤修學
尒時大慧菩薩摩訶薩知諸菩薩心之所念
承一切佛威神之力而白佛言唯願為說百八
句差別所依聖智事自性法門一切如來應

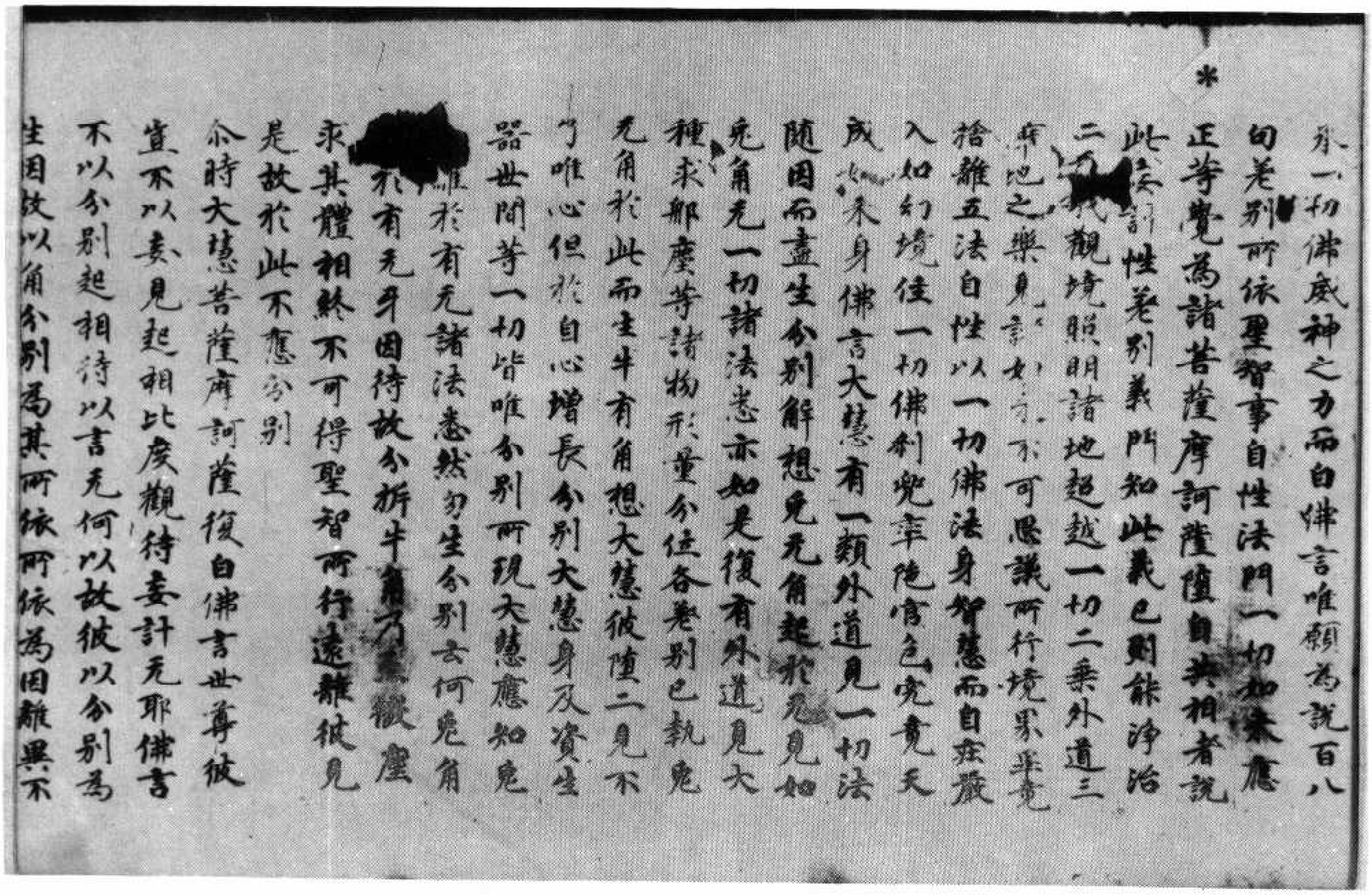

承一切佛威神之力而白佛言唯願為說百八
句差別所依聖智事自性法門一切如來應
正等覺為諸菩薩摩訶薩墮自共相者說
此妄計性差別義門知此義已則能淨治
二[illegible]觀境照明諸地超越一切二乘外道三
昧地之樂見諸如來不可思議所行境界畢竟
捨離五法自性以一切佛法身智慧而自莊嚴
入如幻境住一切佛剎兜率陀宮色究竟天
成如來身佛言大慧有一類外道見一切法
隨因而盡生分別解想兔无角起於兔見如
兔角无一切諸法悉亦如是復有外道見大
種求那塵等諸物形量分位各差別已執兔
无角於此而生牛有角想大慧彼墮二見不
了唯心但於自心增長分別大慧身及資生
器世間等一切皆唯分別所現大慧應知兔
[illegible]離於有无諸法悉然勿生分別云何兔角
[illegible]於有无互因待故分析牛角乃至微塵
求其體相終不可得聖智所行遠離彼見
是故於此不應分別
尒時大慧菩薩摩訶薩復白佛言世尊彼
豈不以妄見起相比度觀待妄計无耶佛言
不以分別起相待以言无何以故彼以分別為
生因故以角分別為其所依所依為因離異不

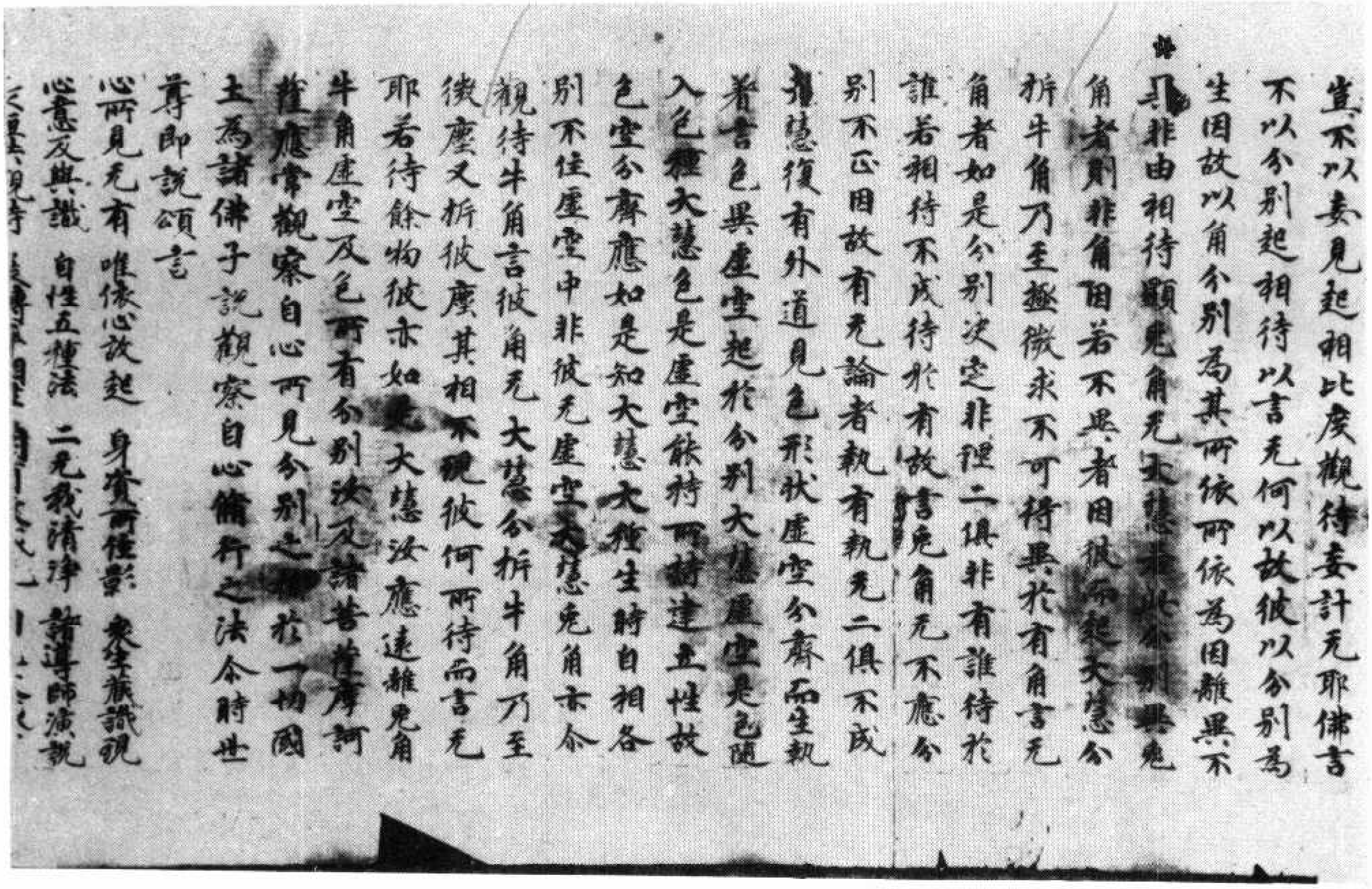

豈不以妄見起相比度觀待妄計无耶佛言
不以分別起相待以言无何以故彼以分別為
生因故以角分別為其所依所依為因離異不
異非由相待顯兔角无大慧若此分別異兔
角者則非角因若不異者因彼而起大慧分
析牛角乃至微塵求不可得異於有角言无
角者如是分別決定非理二俱非有誰待於
誰若相待不成待於有故言兔角无不應分
別不正因故有无論者執有執无二俱不成
大慧復有外道見色形狀虛空分齊而生執
著言色異虛空起於分別大慧虛空是色隨
入色種大慧色是虛空能持所持建立性故
色空分齊應如是知大慧大種生時自相各
別不住虛空中非彼无虛空大慧兔角亦尒
觀待牛角言彼角无大慧分析牛角乃至
微塵又析彼塵其相不現彼何所待而言无
耶若待餘物彼亦如是大慧汝應遠離兔角
牛角虛空及色所有分別汝及諸菩薩摩訶
薩應常觀察自心所見分別之相於一切國
土為諸佛子說觀察自心修行之法尒時世
尊即說頌言
心所見无有　唯依心故起　身資所住影　眾生藏識現
心意及與識　自性五種法　二无我清淨　諸導師演說
[illegible]

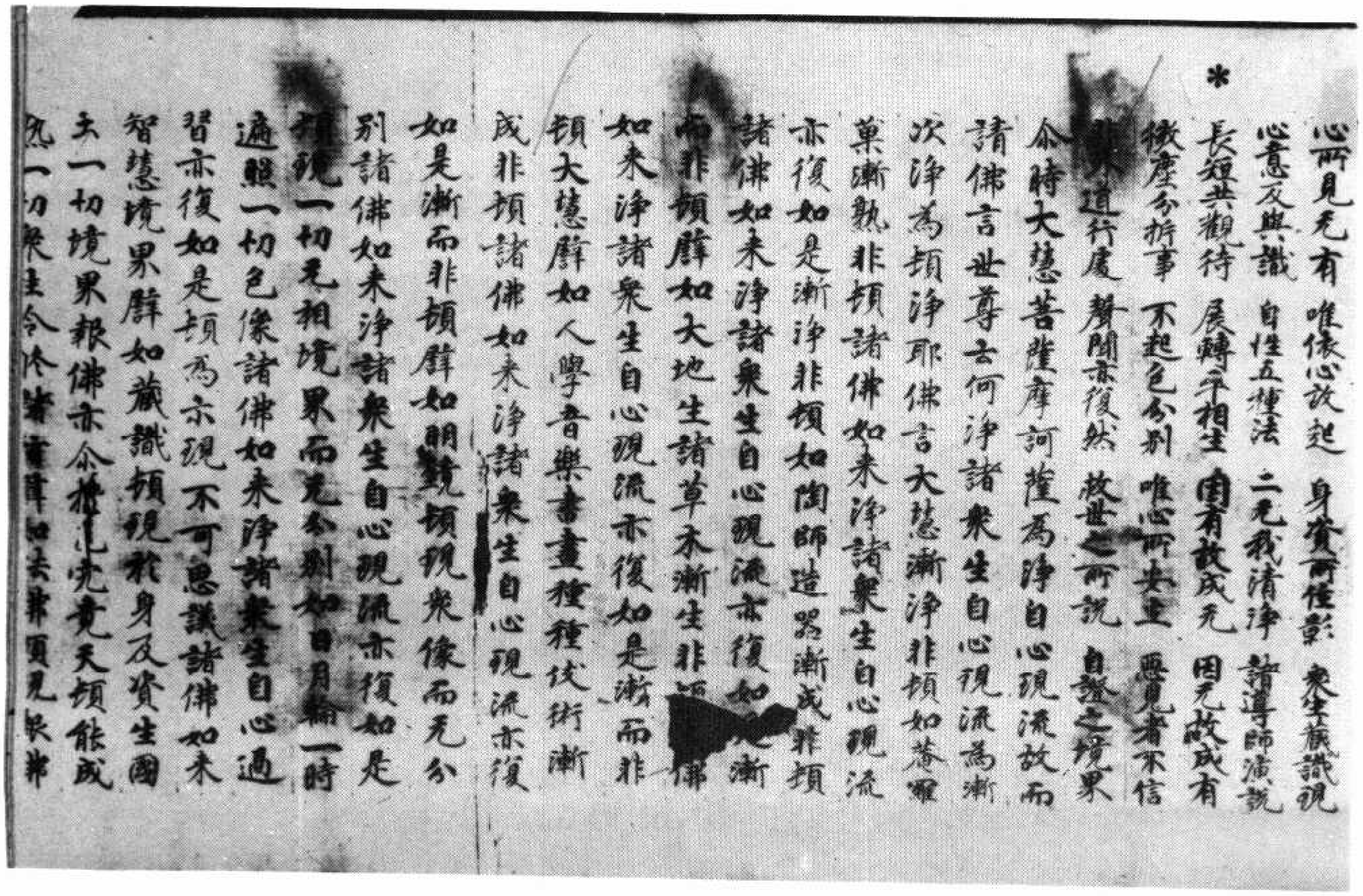

*

心所見无有　唯依心故起　身資所住影　眾生藏識現
心意及與識　自性五種法　二无我清淨　諸導師演說
長短共觀待　展轉互相生　因有故成无　因无故成有
微塵分析事　不起色分別　唯心所安立　惡見者不信
外道非行處　聲聞亦復然　救世之所說　自證之境界
尒時大慧菩薩摩訶薩為淨自心現流故而
請佛言世尊云何淨諸眾生自心現流為漸
次淨為頓淨耶佛言大慧漸淨非頓如菴羅
果漸熟非頓諸佛如來淨諸眾生自心現流
亦復如是漸淨非頓如陶師造器漸成非頓
諸佛如來淨諸眾生自心現流亦復如是漸
而非頓譬如大地生諸草木漸生非頓[illegible]佛
如來淨諸眾生自心現流亦復如是漸而非
頓大慧譬如人學音樂書畫種種伎術漸
成非頓諸佛如來淨諸眾生自心現流亦復
如是漸而非頓譬如明鏡頓現眾像而无分
別諸佛如來淨諸眾生自心現流亦復如是
頓現一切无相境界而无分別如日月輪一時
遍照一切色像諸佛如來淨諸眾生自心過
習亦復如是頓為示現不可思議諸佛如來
智慧境界譬如藏識頓現於身及資生國
土一切境界報佛亦尒於色究竟天頓能成
熟一切眾生令於諸[illegible]譬如法佛頓現報佛

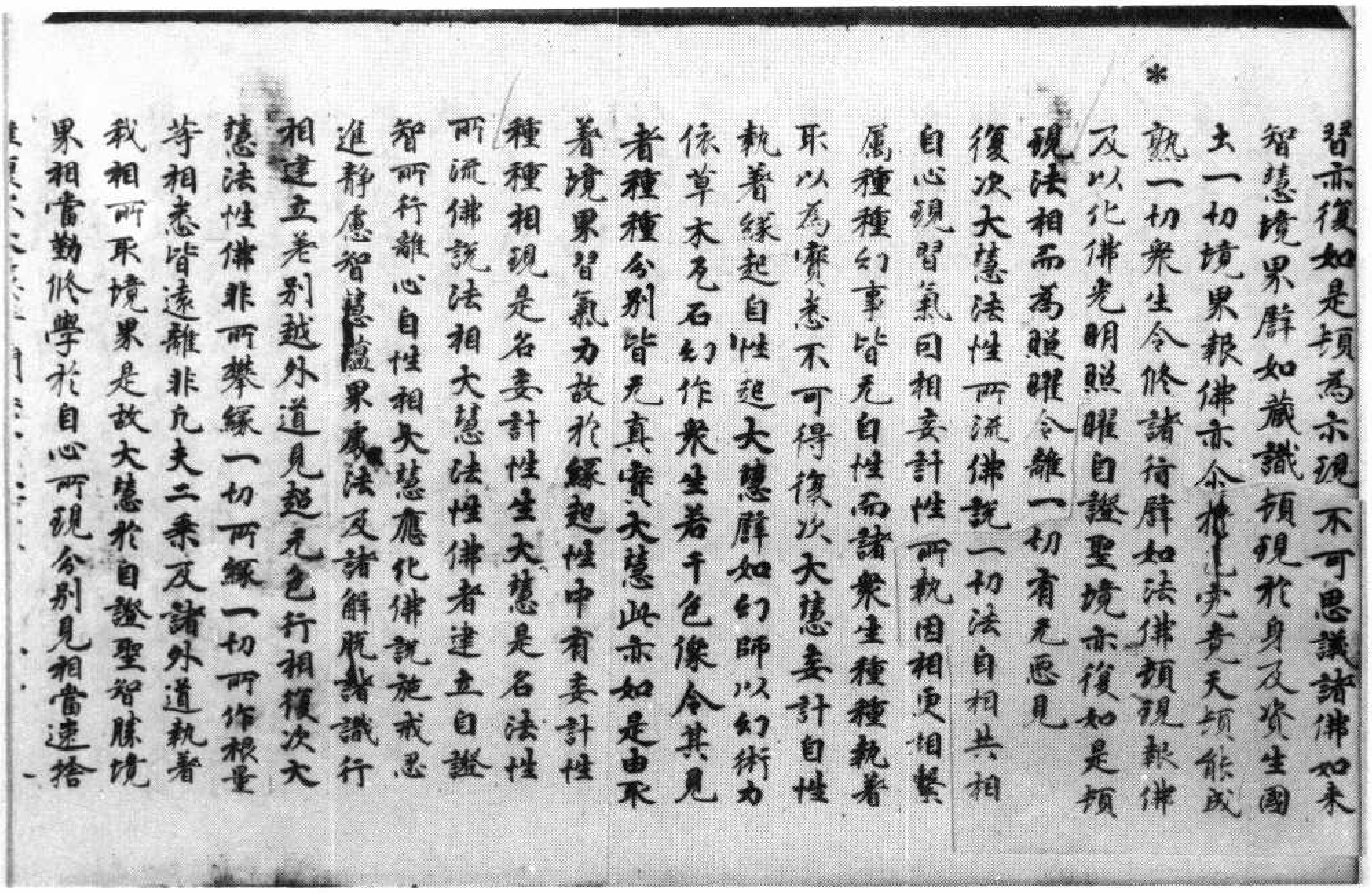

＊

習亦復如是頓為示現不可思議諸佛如來
智慧境界譬如藏識頓現於身及資生國
土一切境界報佛亦尒於色究竟天頓能成
熟一切眾生令修諸行譬如法佛頓現報佛
及以化佛光明照曜自證聖境亦復如是頓
現法相而為照曜令離一切有无惡見
復次大慧法性所流佛說一切法自相共相
自心現習氣因相妄計性所執因相更相繫
屬種種幻事皆无自性而諸眾生種種執著
取以為實悉不可得復次大慧妄計自性
執著緣起自性起大慧譬如幻師以幻術力
依草木瓦石幻作眾生若干色像令其見
者種種分別皆无真實大慧此亦如是由取
著境界習氣力故於緣起性中有妄計性
種種相現是名妄計性生大慧是名法性
所流佛說法相大慧法性佛者建立自證
智所行離心自性相大慧應化佛說施戒忍
進靜慮智慧蘊界處法及諸解脫諸識行
相建立差別越外道見超无色行相復次大
慧法性佛非所攀緣一切所緣一切所作根量
等相悉皆遠離非凡夫二乘及諸外道執著
我相所取境界是故大慧於自證聖智勝境
界相當勤修學於自心所現分別見相當速捨

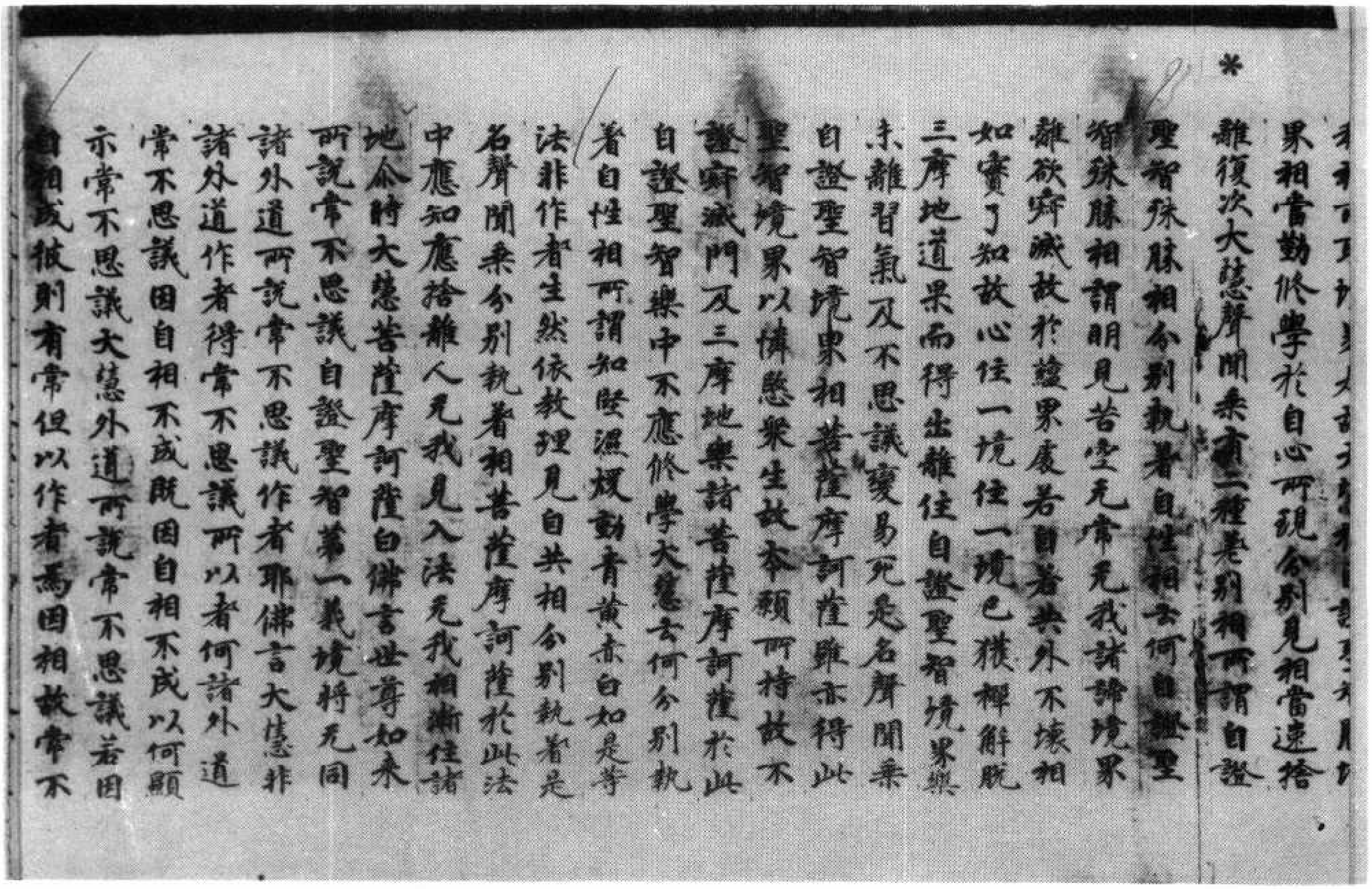

＊

界相當勤修學於自心所現分別見相當速捨
離復次大慧聲聞乘有二種差別相所謂自證
聖智殊勝相分別執著自性相云何自證聖
智殊勝相謂明見苦空无常无我諸諦境界
離欲寂滅故於蘊界處若自若共外不壞相
如實了知故心住一境住一境已獲禪解脫
三昧道果而得出離住自證聖智境界樂
未離習氣及不思議變易死是名聲聞乘
自證聖智境界相菩薩摩訶薩雖亦得此
聖智境界以憐愍眾生故本願所持故不
證寂滅門及三昧樂諸菩薩摩訶薩於此
自證聖智樂中不應修學大慧云何分別執
著自性相所謂知堅濕煖動青黃赤白如是等
法非作者生然依教理見自共相分別執著是
名聲聞乘分別執著相菩薩摩訶薩於此法
中應知應捨離人无我見入法无我相漸住諸
地尒時大慧菩薩摩訶薩白佛言世尊如來
所說常不思議自證聖智第一義境將无同
諸外道所說常不思議作者耶佛言大慧非
諸外道作者得常不思議所以者何諸外道
常不思議因自相不成既因自相不成以何顯
示常不思議大慧外道所說常不思議若因
自相成彼則有常但以作者為因相故常不

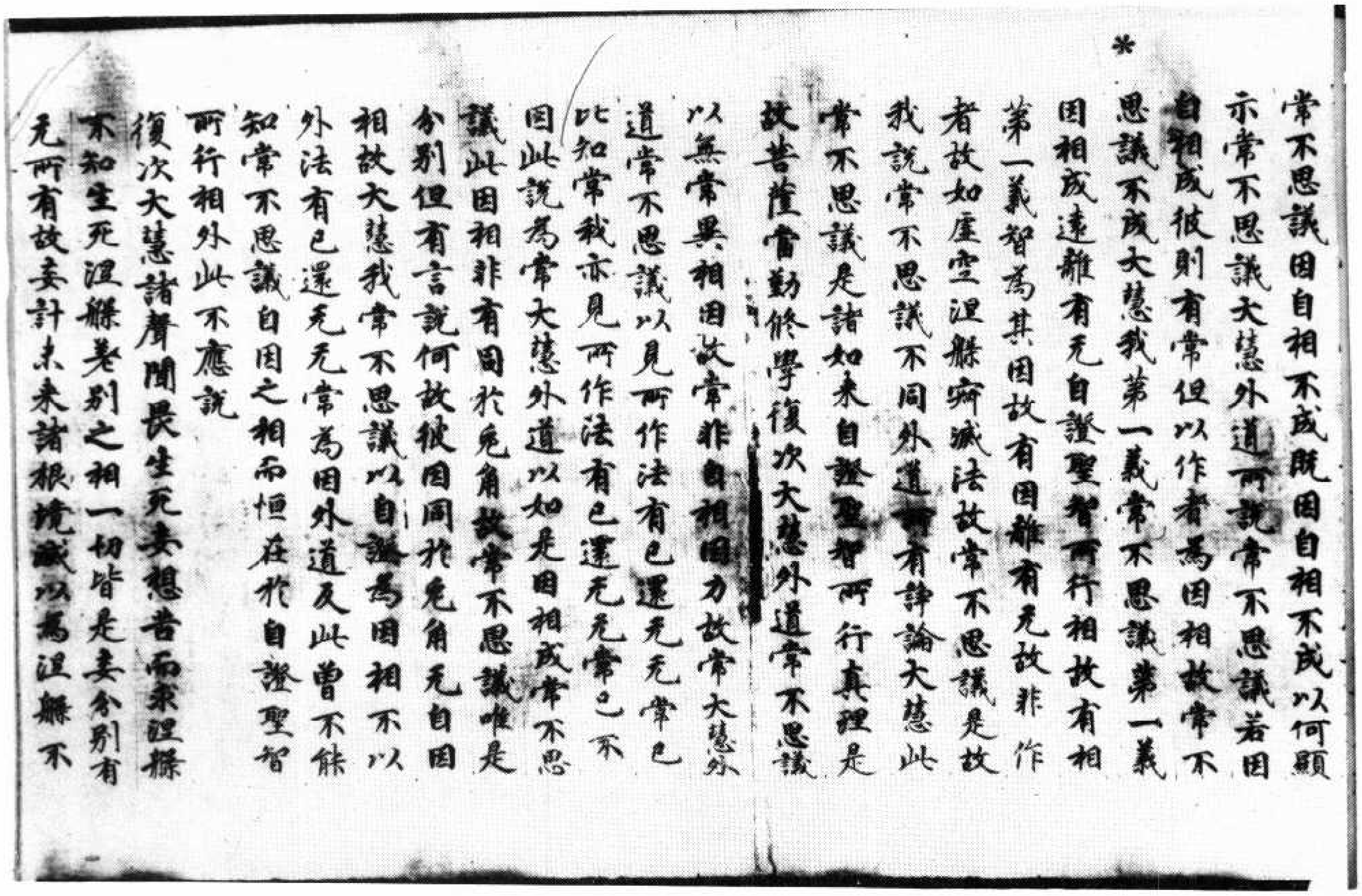

常不思議因自相不成既因自相不成以何顯示常不思議大慧外道所說常不思議若因自相成彼則有常但以作者爲因相故常不思議不成大慧我第一義常不思議第一義因相成遠離有无自證聖智所行相故有相第一義智爲其因故有因離有无故非作者故如虛空涅槃寂滅法故常不思議是故我說常不思議不同外道所有諍論大慧此常不思議是諸如來自證聖智所行真理是故菩薩當勤脩學復次大慧外道常不思議以無常異相因故常非自相因力故常大慧外道常不思議以見所作法有已還无无常已比知常我亦見所作法有已還无无常已不因此說爲常大慧外道以如是因相成常不思議此因相非有同於兎角故常不思議唯是分別但有言說何故彼因同於兎角无自因相故大慧我常不思議以自證爲因相不以外法有已還无无常爲因外道反此曾不能知常不思議自因之相而恒在於自證聖智所行相外此不應說

復次大慧諸聲聞畏生死妄想苦而求涅槃不知生死涅槃差別之相一切皆是妄分別有无所有故妄計未來諸根境滅以爲涅槃不

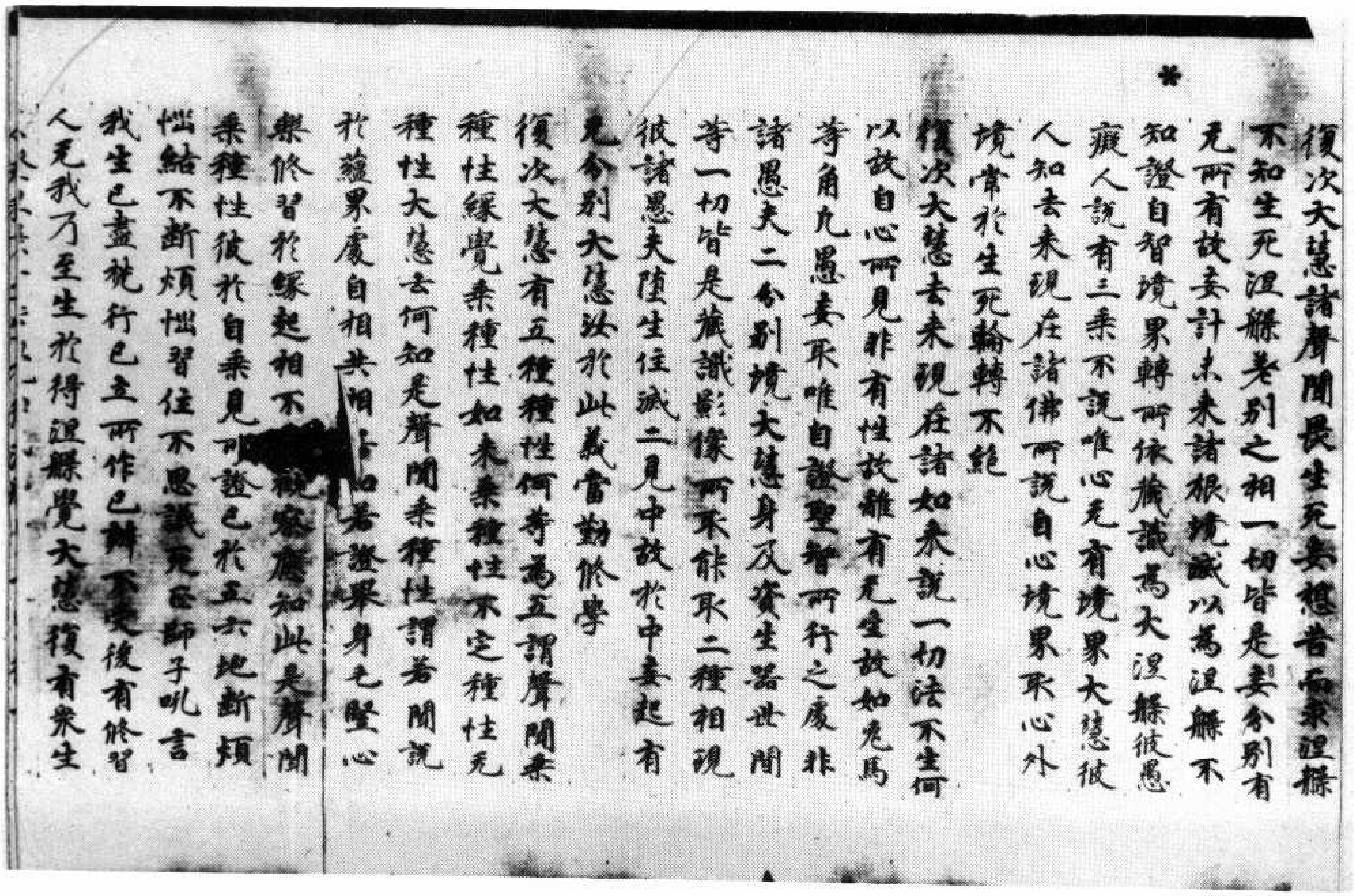

復次大慧諸聲聞畏生死妄想苦而求涅槃不知生死涅槃差別之相一切皆是妄分別有无所有故妄計未來諸根境滅以爲涅槃不知證自智境界轉所依藏識爲大涅槃彼愚癡人說有三乘不說唯心无有境界大慧彼人知去來現在諸佛所說自心境界取心外境常於生死輪轉不絕

復次大慧去來現在諸如來說一切法不生何以故自心所見非有性故離有无生故如兎馬等角凡愚妄取唯自證聖智所行之處非諸愚夫二分別境大慧身及資生器世間等一切皆是藏識影像所取能取二種相現彼諸愚夫墮生住滅二見中故於中妄起有无分別大慧汝於此義當勤脩學

復次大慧有五種種性何等爲五謂聲聞乘種性緣覺乘種性如來乘種性不定種性无種性大慧云何知是聲聞乘種性謂若聞說於蘊界處自相共相[illegible]知若證舉身毛豎心樂脩習於緣起相不[illegible]觀察應知此是聲聞乘種性彼於自乘見所證已於五六地斷煩惱結不斷煩惱習住不思議死正師子吼言我生已盡梵行已立所作已辦不受後有脩習人无我乃至生於得涅槃覺大慧復有衆生

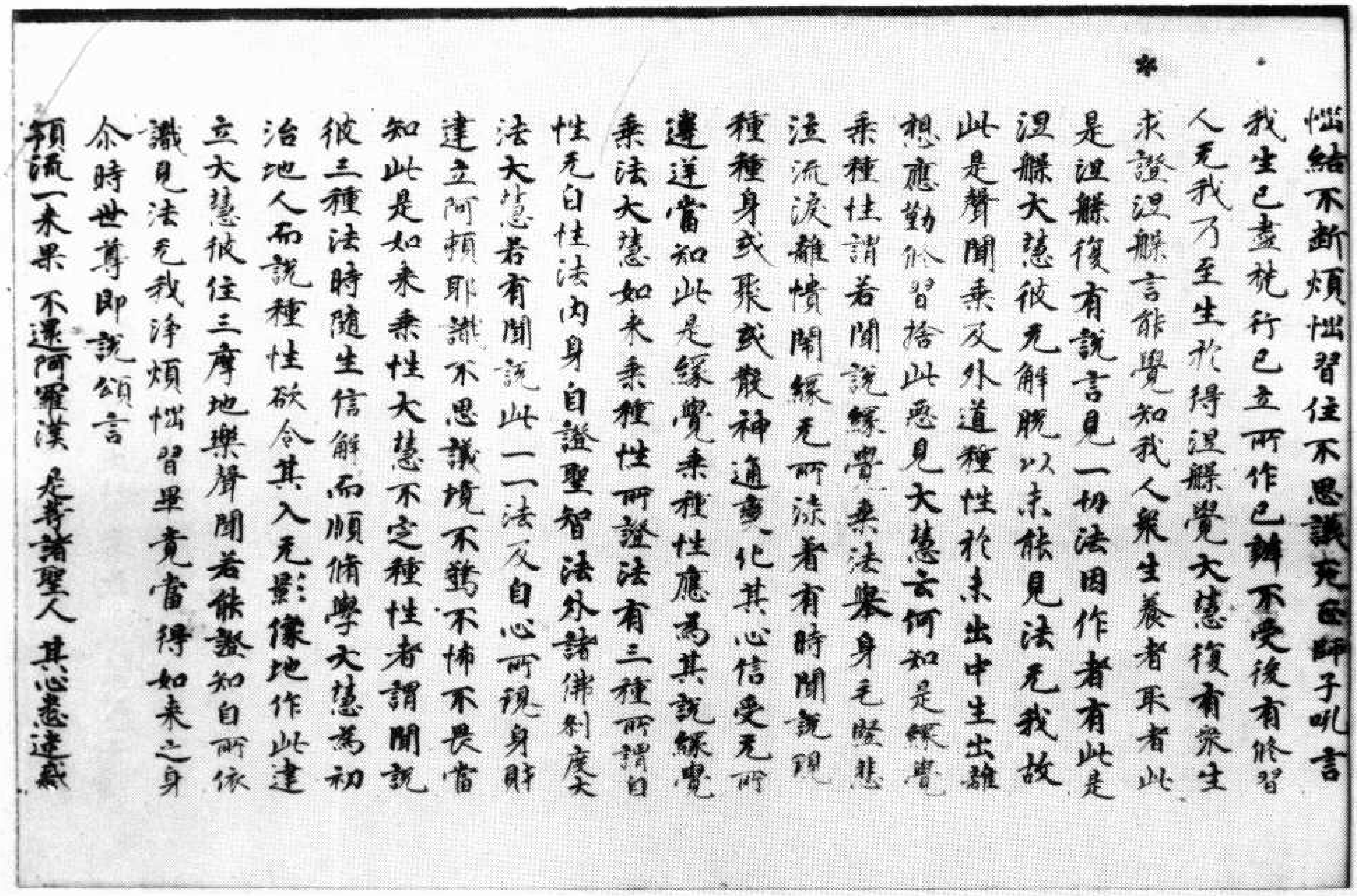

惱結不斷煩惱習住不思議死正師子吼言我生已盡梵行已立所作已辦不受後有修習人无我乃至生於得涅槃覺大慧復有衆生求證涅槃言能覺知我人衆生養者取者此是涅槃復有說言見一切法因作者有此是涅槃大慧彼无解脫以未能見法无我故此是聲聞乘及外道種性於未出中生出離想應勤修習捨此惡見大慧云何知是緣覺乘種性謂若聞說緣覺乘法舉身毛竪悲泣流淚離憒閙緣无所染着有時聞說現種種身或聚或散神通變化其心信受无所違逆當知此是緣覺乘種性應為其說緣覺乘法大慧如來乘種性所證法有三種所謂自性无自性法內身自證聖智法外諸佛刹廣大法大慧若有聞說此一一法及自心所現身財建立阿賴耶識不思議境不驚不怖不畏當知此是如來乘性大慧不定種性者謂聞說彼三種法時隨生信解而順修學大慧為初治地人而說種性欲令其入无影像地作此建立大慧彼住三摩地樂聲聞若能證知自所依識見法无我淨煩惱習畢竟當得如來之身

尒時世尊即說頌言

預流一來果　不還阿羅漢　是等諸聖人　其心悉迷惑

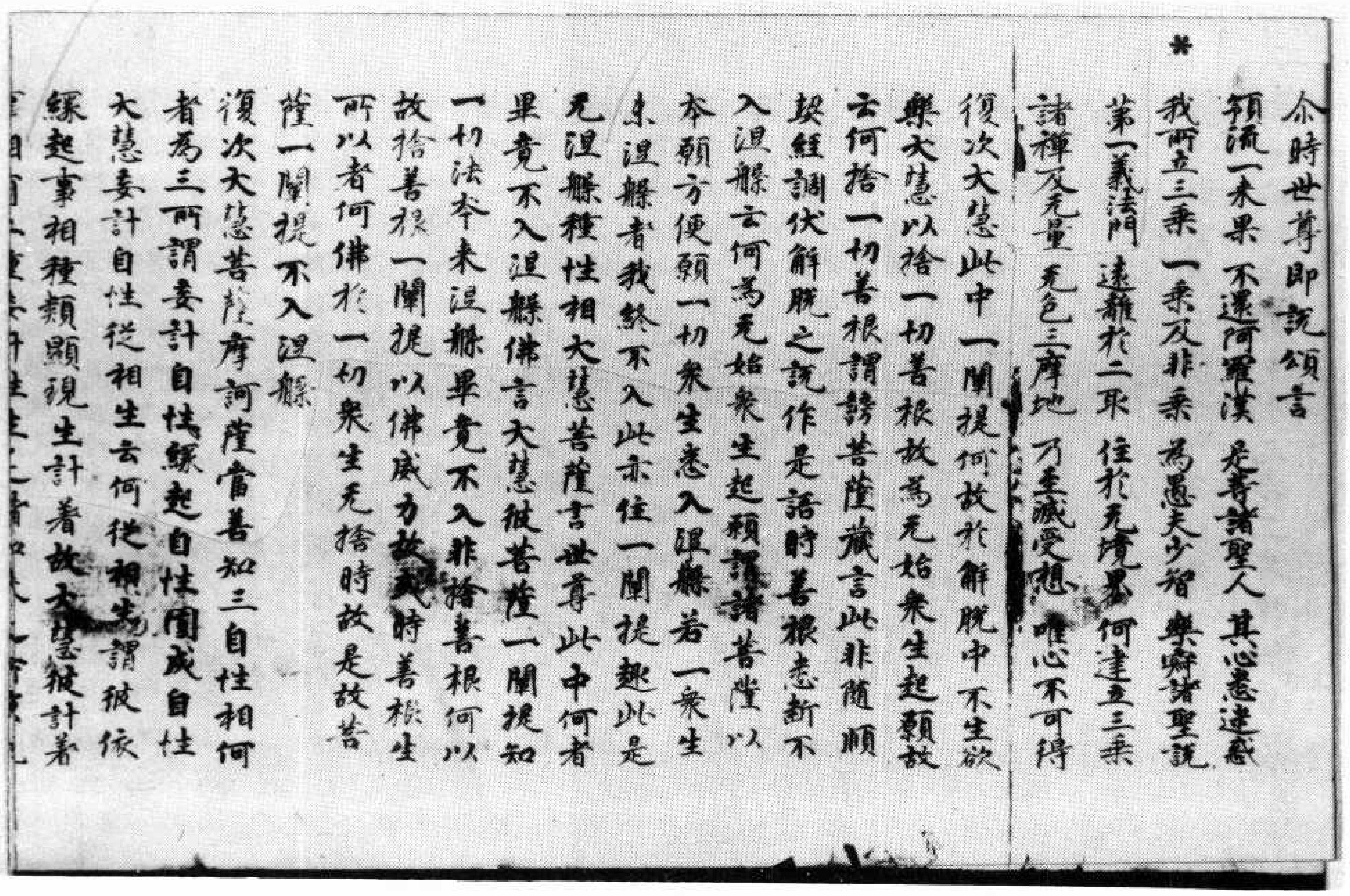

尒時世尊即說頌言

預流一來果　不還阿羅漢　是等諸聖人　其心悉迷惑
我所立三乘　一乘及非乘　為愚夫少智　樂寂諸聖說
第一義法門　遠離於二取　住於无境界　何建立三乘
諸禪及无量　无色三摩地　乃至滅受想　唯心不可得

復次大慧此中一闡提何故於解脫中不生欲樂大慧以捨一切善根故為无始衆生起願故云何捨一切善根謂謗菩薩藏言此非隨順契經調伏解脫之說作是語時善根悉斷不入涅槃云何為无始衆生起願謂諸菩薩以本願方便願一切衆生悉入涅槃若一衆生未涅槃者我終不入此亦住一闡提趣此是无涅槃種性相大慧菩薩言世尊此中何者畢竟不入涅槃佛言大慧彼菩薩一闡提知一切法本來涅槃畢竟不入非捨善根何以故捨善根一闡提以佛威力故或時善根生所以者何佛於一切衆生无捨時故是故菩薩一闡提不入涅槃

復次大慧菩薩摩訶薩當善知三自性相何者為三所謂妄計自性緣起自性圓成自性大慧妄計自性從相生云何從相生謂彼依緣起事相種類顯現生計着故大慧彼計着

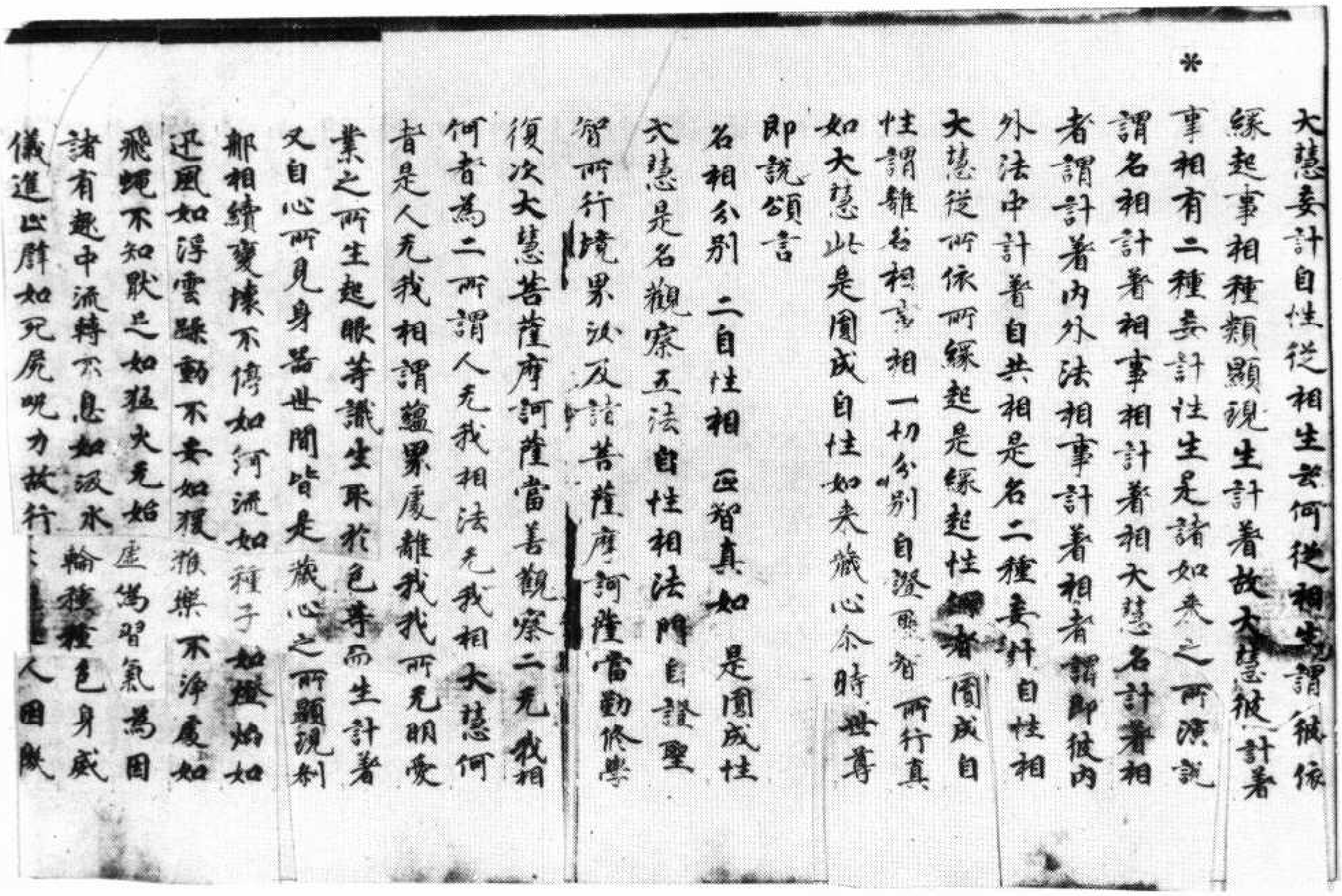

*

大慧妄計自性從相生云何從相生謂依緣起事相種類顯現生計著故大慧彼計著事相有二種妄計性生是諸如來之所演說謂名相計著相事相計著相大慧名計著相者謂計著內外法相事計著相者謂即彼內外法中計著自共相是名二種妄計自性相大慧從所依所緣起是緣起性何者圓成自性謂離名相事相一切分別自證聖智所行真如大慧此是圓成自性如來藏心尒時世尊即說頌言

名相分別　二自性相　正智真如　是圓成性

大慧是名觀察五法自性相法門自證聖智所行境界汝及諸菩薩摩訶薩當勤修學

復次大慧菩薩摩訶薩當善觀察二无我相何者為二所謂人无我相法无我相大慧何者是人无我謂蘊界處離我我所无明愛業之所生起眼等識生取於色等而生計著又自心所見身器世間皆是藏心之所顯現剎那相續變壞不停如河流如種子如燈焰如迅風如浮雲躁動不安如猨猴樂不淨處如飛蠅不知猒足如猛火无始虛偽習氣為因諸有趣中流轉不息如汲水輪種種色身威儀進止譬如死屍呪力故行[illegible]人因機

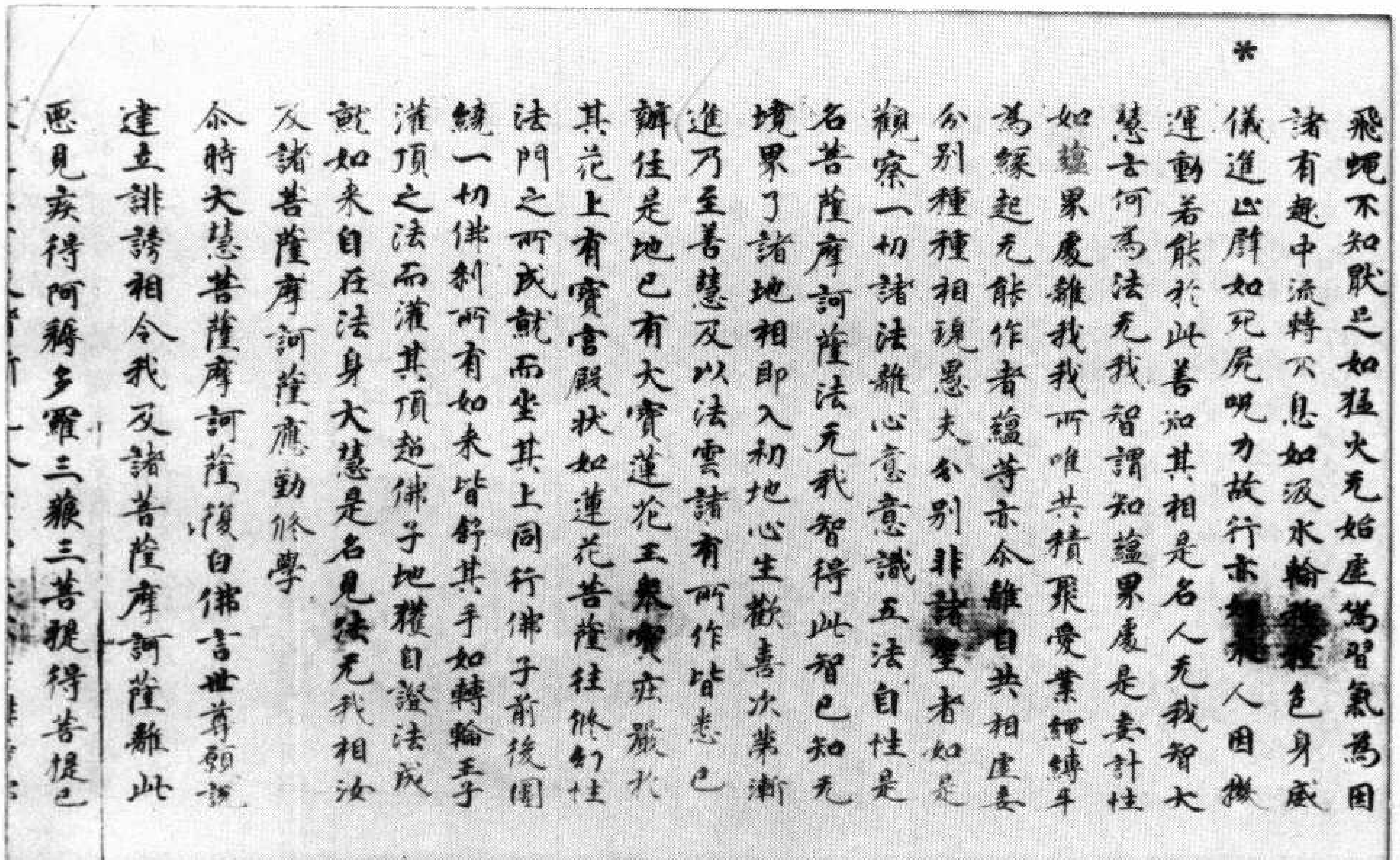

*

飛蠅不知猒足如猛火无始虛偽習氣為因諸有趣中流轉不息如汲水輪[illegible]色身威儀進止譬如死屍呪力故行亦[illegible]人因機運動若能於此善知其相是名人无我智大慧云何為法无我智謂知蘊界處是妄計性如蘊界處離我我所唯共積聚愛業繩縛互為緣起无能作者蘊等亦尒離自共相虛妄分別種種相現愚夫分別非諸聖者如是觀察一切諸法離心意意識五法自性是名菩薩摩訶薩法无我智得此智已知无境界了諸地相即入初地心生歡喜次第漸進乃至善慧及以法雲諸有所作皆悉已辦住是地已有大寶蓮花王眾寶莊嚴於其花上有寶宮殿狀如蓮花菩薩往修幻性法門之所成就而坐其上同行佛子前後圍繞一切佛剎所有如來皆舒其手如轉輪王子灌頂之法而灌其頂超佛子地獲自證法成就如來自在法身大慧是名見法无我相汝及諸菩薩摩訶薩應勤修學

尒時大慧菩薩摩訶薩復白佛言世尊願說建立誹謗相令我及諸菩薩摩訶薩離此惡見疾得阿耨多羅三藐三菩提得菩提已

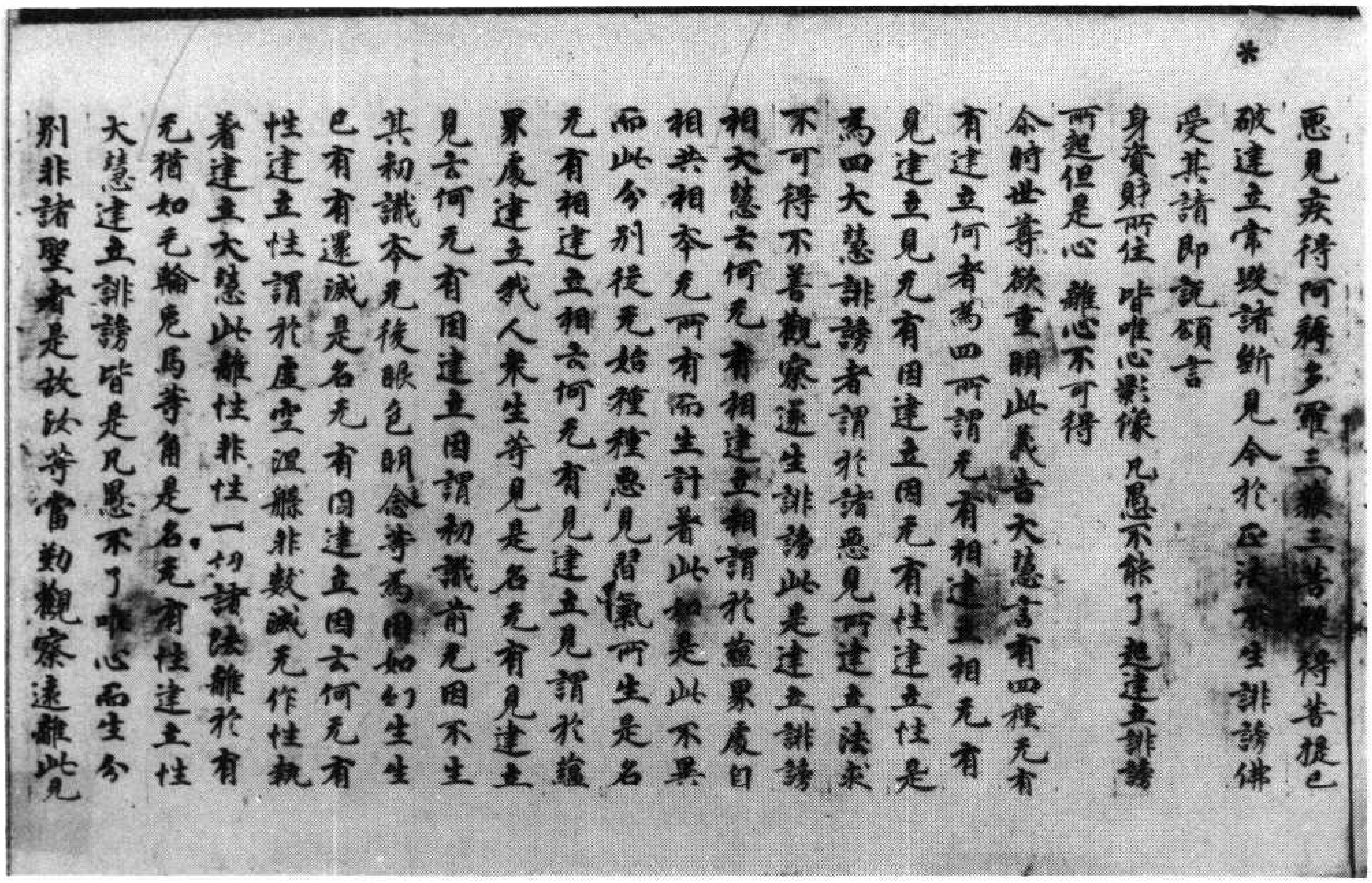

悪見疾得阿耨多羅三藐三菩提得菩提已
破建立常毀諸斷見令於正法不生誹謗佛
受其請即說頌言
身資財所住 皆唯心影像 凡愚不能了 起建立誹謗
所起但是心 離心不可得
尒時世尊欲重明此義告大慧言有四種无有
有建立何者為四所謂无有相建立相无有
見建立見无有因建立因无有性建立性是
為四大慧誹謗者謂於諸悪見所建立法求
不可得不善觀察遂生誹謗此是建立誹謗
相大慧云何无有相建立相謂於蘊界處自
相共相本无所有而生計著此如是此不異
而此分別從无始種種悪見習氣所生是名
无有相建立相云何无有見建立見謂於蘊
界處建立我人衆生等見是名无有見建立
見云何无有因建立因謂初識前无因不生
其初識本无後眼色明念等為因如幻生生
已有有還滅是名无有因建立因云何无有
性建立性謂於虛空涅槃非數滅无作性執
着建立大慧此離性非性一切諸法離於有
无猶如毛輪兎馬等角是名无有性建立性
大慧建立誹謗皆是凡愚不了唯心而生分
別非諸聖者是故汝等當勤觀察遠離此見

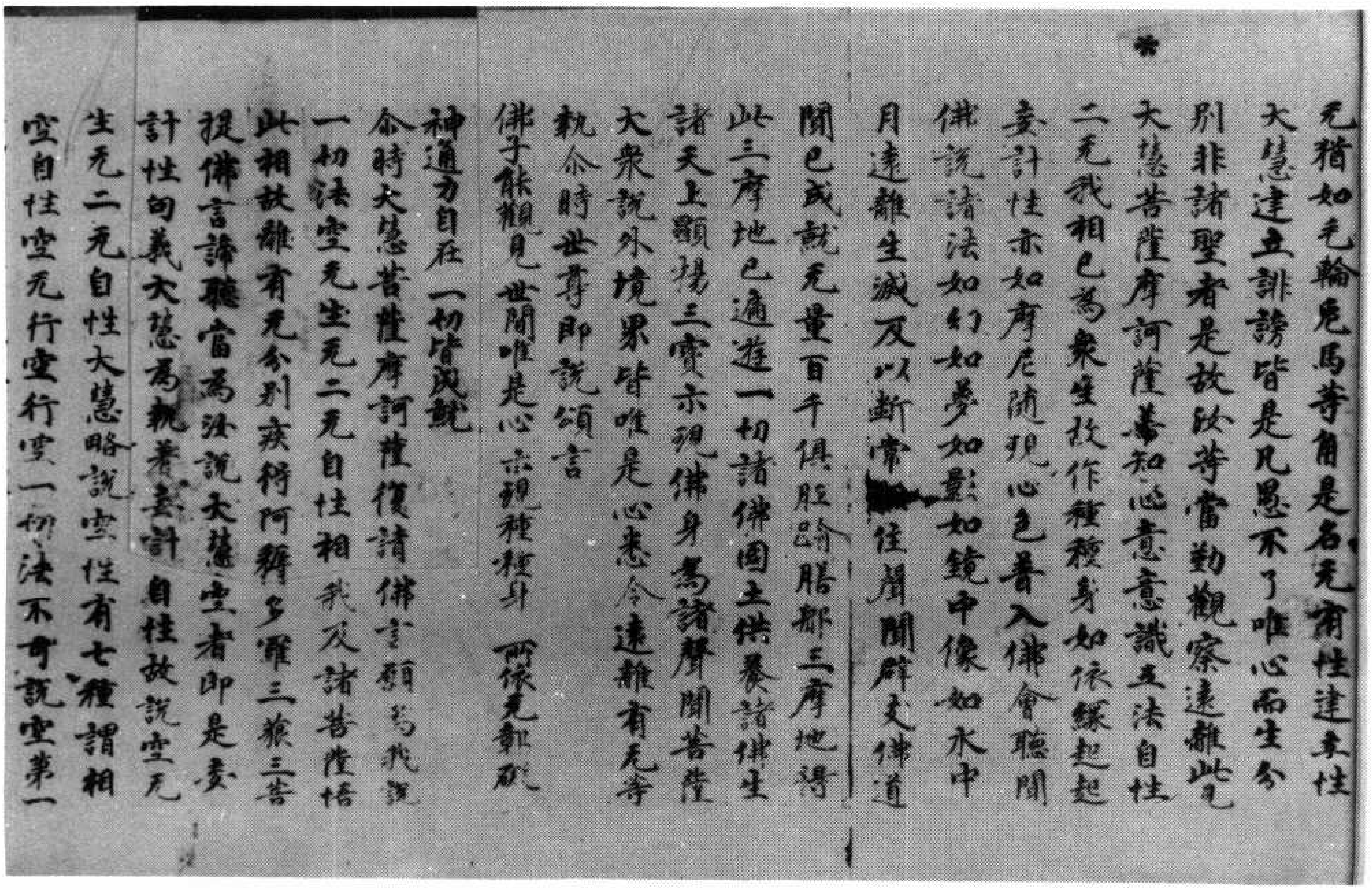

无猶如毛輪兎馬等角是名无有性建立性
大慧建立誹謗皆是凡愚不了唯心而生分
別非諸聖者是故汝等當勤觀察遠離此見
大慧菩薩摩訶薩善知心意意識五法自性
二无我相已為衆生故作種種身如依緣起起
妄計性亦如摩尼隨現心色普入佛會聽聞
佛說諸法如幻如夢如影如鏡中像如水中
月遠離生滅及以斷常[illegible]住聲聞辟支佛道
聞已成就无量百千俱胝踰膳那三摩地得
此三摩地已遊一切諸佛國土供養諸佛生
諸天上顯揚三寶示現佛身為諸聲聞菩薩
大衆說外境界皆唯是心悉令遠離有无等
執尒時世尊即說頌言
佛子能觀見 世間唯是心 示現種種身 所作无鄣礙
神通力自在 一切皆成就
尒時大慧菩薩摩訶薩復請佛言願為我說
一切法空无生无二无自性相我及諸菩薩悟
此相故離有无分別疾得阿耨多羅三藐三菩
提佛言諦聽當為汝說大慧空者即是妄
計性句義大慧為執著妄計自性故說空无
生无二无自性大慧略說空性有七種謂相
空自性空无行空行空一切法不可說空第一

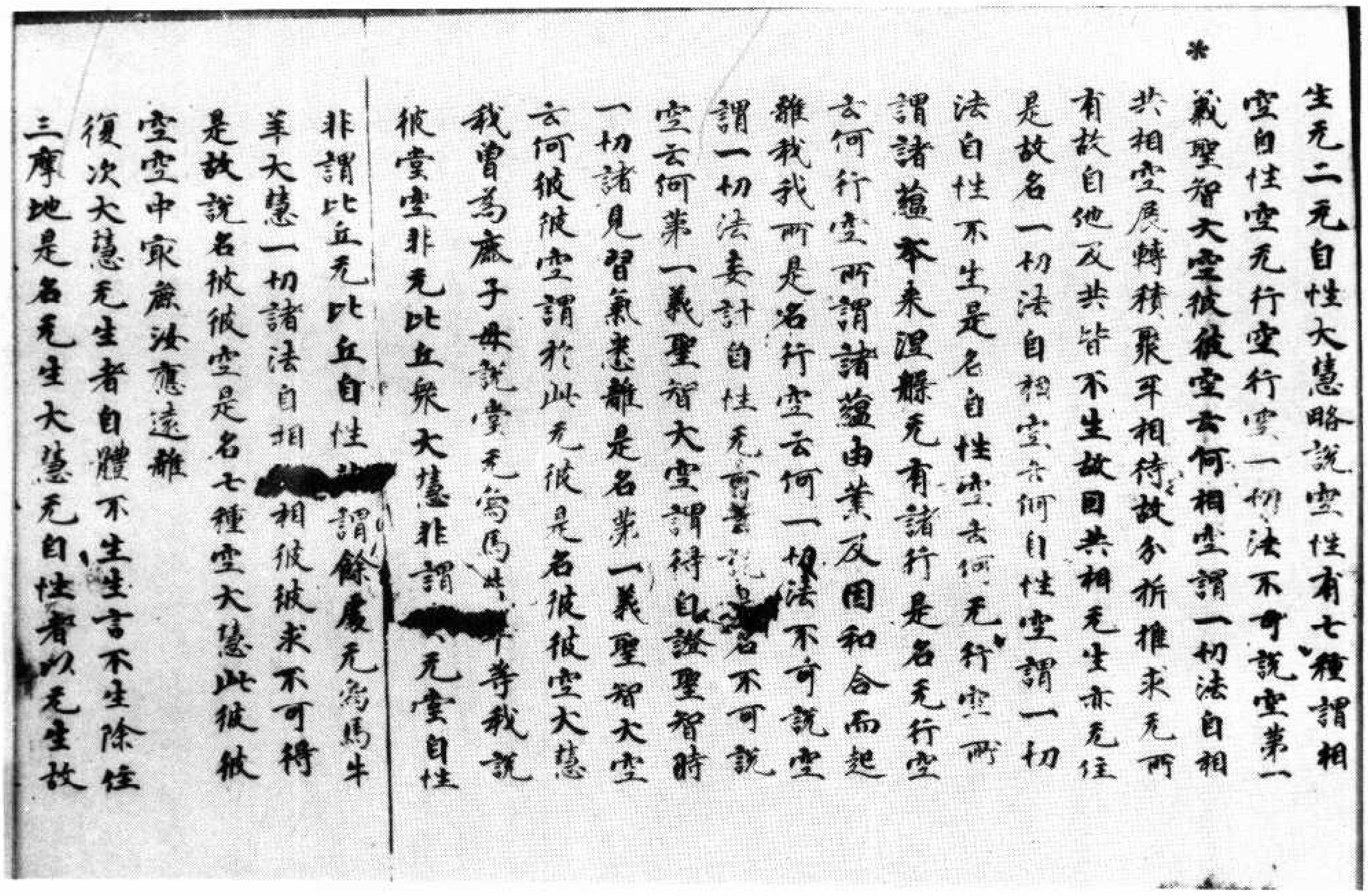

*

生无二无自性大慧略說空性有七種謂相
空自性空无行空行空一切法不可說空第一
義聖智大空彼彼空云何相空謂一切法自相
共相空展轉積聚互相待故分析推求无所
有故自他及共皆不生故自共相无生亦无住
是故名一切法自相空云何自性空謂一切
法自性不生是名自性空云何无行空所
謂諸蘊本來涅槃无有諸行是名无行空
云何行空所謂諸蘊由業及因和合而起
離我我所是名行空云何一切法不可說空
謂一切法妄計自性无可言說是名不可說
空云何第一義聖智大空謂得自證聖智時
一切諸見習氣悉離是名第一義聖智大空
云何彼彼空謂於此无彼是名彼彼空大慧
我曾為鹿子母說堂无象馬[illegible]等我說
彼堂空非无比丘眾大慧非謂[illegible]无堂自性
非謂比丘无比丘自性[illegible]謂餘處无象馬牛
羊大慧一切諸法自相[illegible]相彼彼求不可得
是故說名彼彼空是名七種空大慧此彼彼
空空中最麤汝應遠離
復次大慧无生者自體不生生言不生除住
三摩地是名无生大慧无自性者以无生故

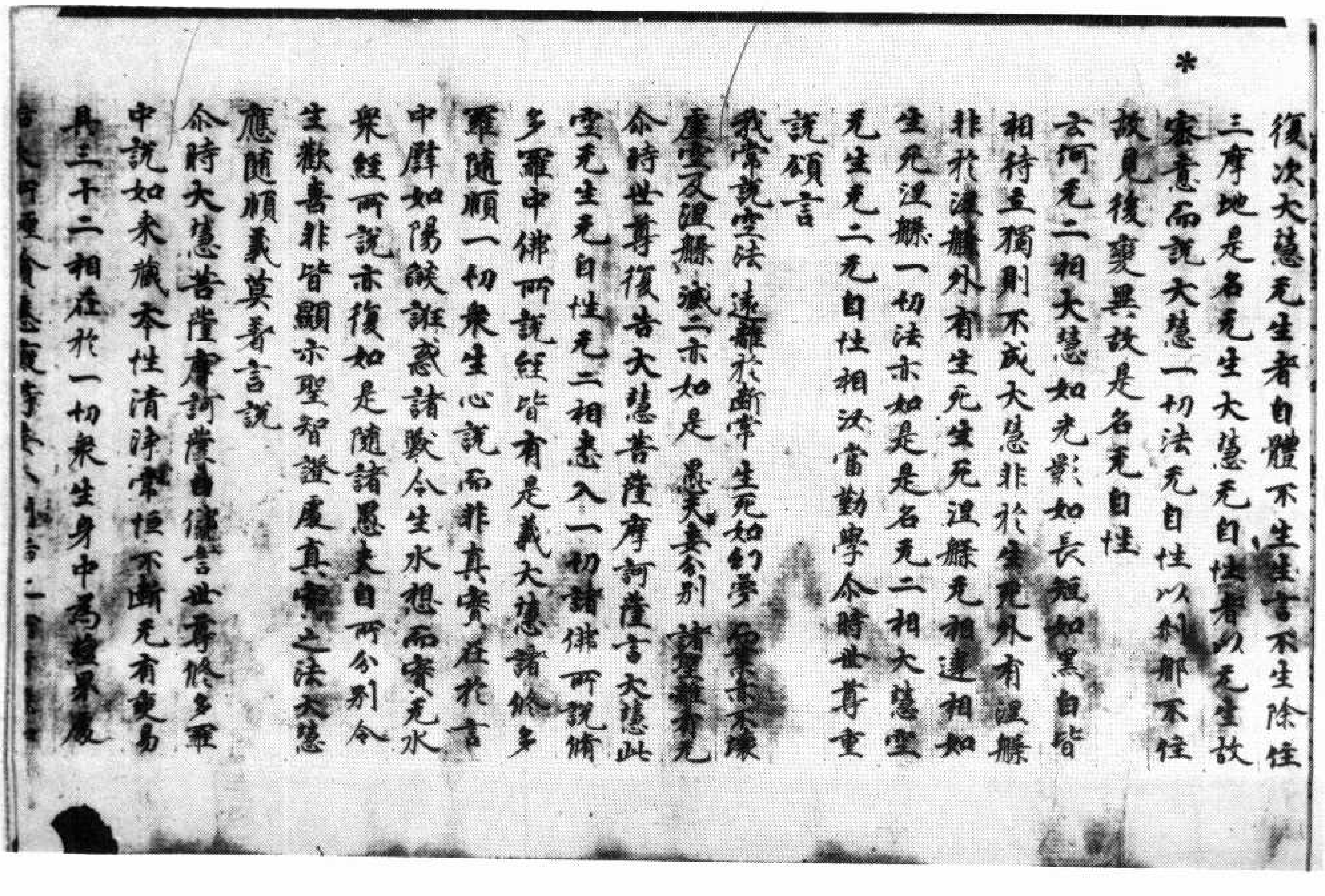

*

復次大慧无生者自體不生生言不生除住
三摩地是名无生大慧无自性者以无生故
密意而說大慧一切法无自性以剎那不住
故見後變異故是名无自性
云何无二相大慧如光影如長短如黑白皆
相待立獨則不成大慧非於生死外有涅槃
非於涅槃外有生死生死涅槃无相違相如
生死涅槃一切法亦如是是名无二相大慧空
无生无二无自性相汝當勤學尒時世尊重
說頌言
我常說空法　遠離於斷常　生死如幻夢　而業亦不壞
虛空及涅槃　滅二亦如是　愚夫妄分別　諸聖離有无
尒時世尊復告大慧菩薩摩訶薩言大慧此
空无生无自性无二相悉入一切諸佛所說脩
多羅中佛所說經皆有是義大慧諸脩多
羅隨順一切眾生心說而非真實在於言
中譬如陽焰誑惑諸獸令生水想而實无水
眾經所說亦復如是隨諸愚夫自所分別令
生歡喜非皆顯示聖智證處真實之法大慧
應隨順義莫著言說
尒時大慧菩薩摩訶薩白佛言世尊脩多羅
中說如來藏本性清淨常恒不斷无有變易
具三十二相在於一切眾生身中為蘊界處
[illegible]

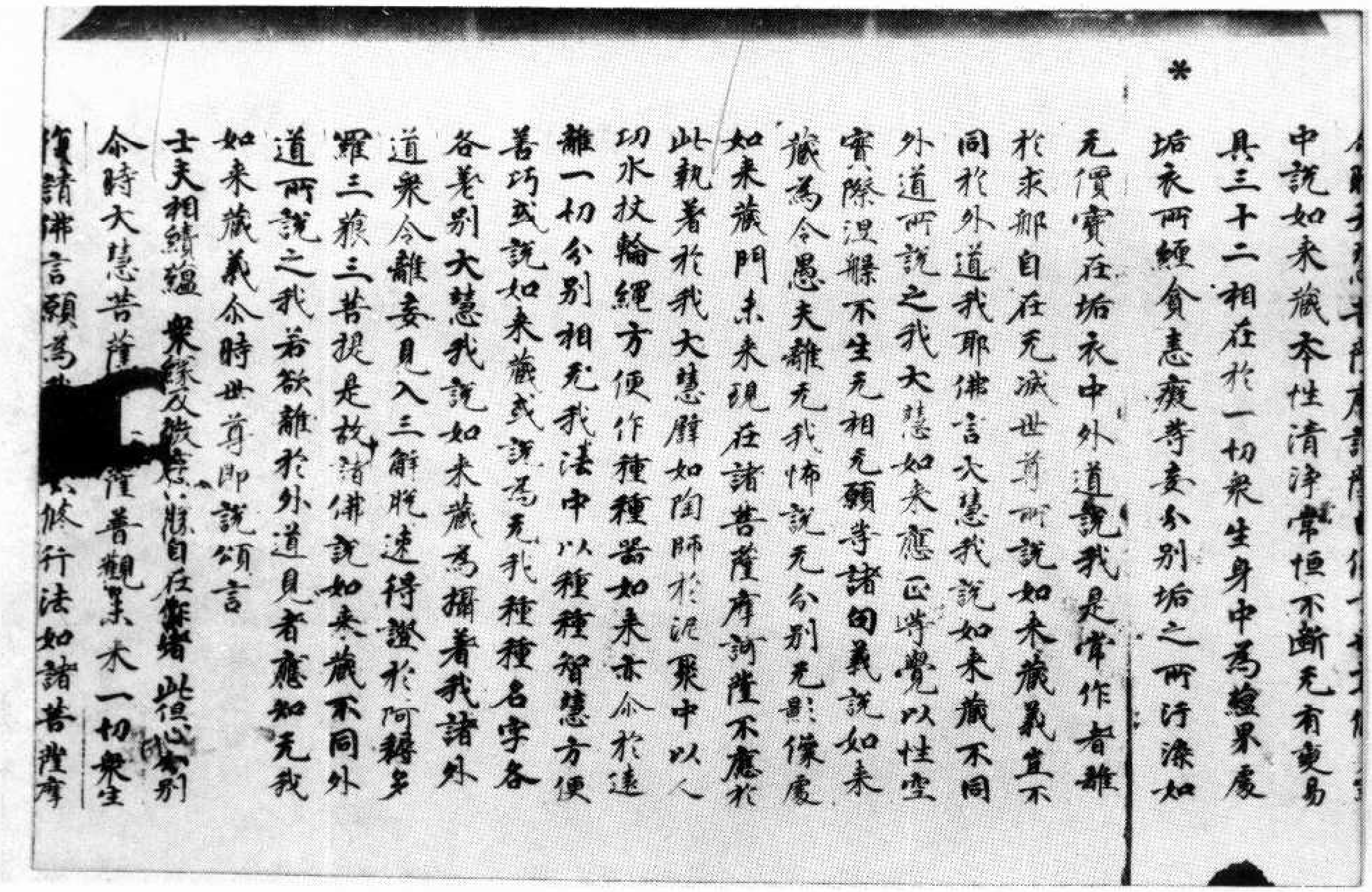

[illegible]中說如來藏本性清淨常恒不斷无有變易具三十二相在於一切衆生身中為蘊界處垢衣所纏貪恚癡等妄分別垢之所汚染如无價寶在垢衣中外道說我是常作者離於求那自在无滅世尊所說如來藏義豈不同於外道我耶佛言大慧我說如來藏不同外道所說之我大慧如來應正等覺以性空實際涅槃不生无相无願等諸句義說如來藏為令愚夫離无我怖說无分別无影像處如來藏門未來現在諸菩薩摩訶薩不應於此執著於我大慧譬如陶師於泥聚中以人功水杖輪繩方便作種種器如來亦尒於遠離一切分別相无我法中以種種智慧方便善巧或說如來藏或說為无我種種名字各各差別大慧我說如來藏為攝着我諸外道衆令離妄見入三解脫速得證於阿耨多羅三藐三菩提是故諸佛說如來藏不同外道所說之我若欲離於外道見者應知无我如來藏義尒時世尊即說頌言

士夫相續蘊　衆緣及微塵　勝自在作者　此但心分別

尒時大慧菩薩[illegible]薩普觀未來一切衆生復請佛言願為[illegible]脩行法如諸菩薩摩

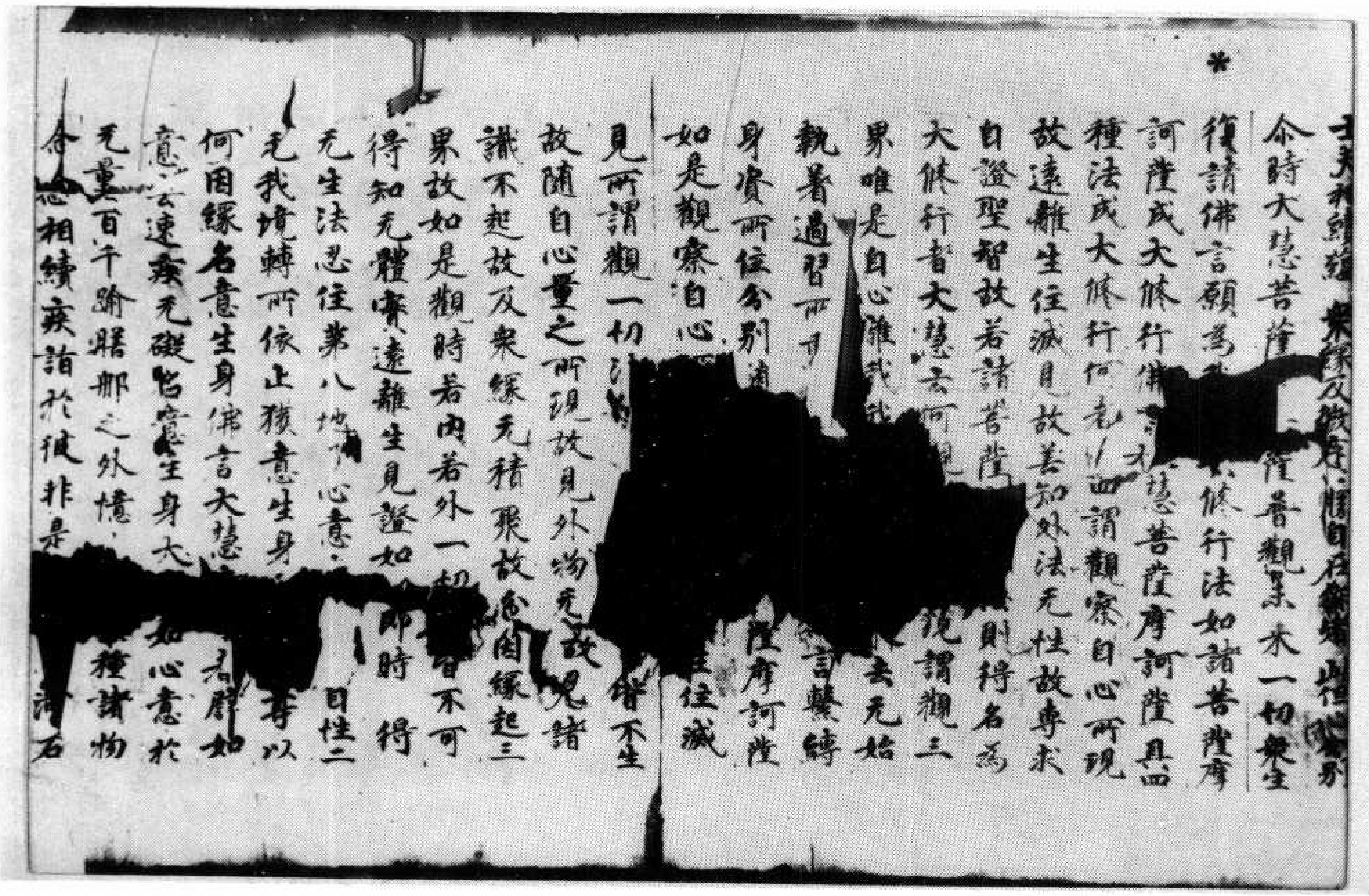

士夫相續蘊　衆緣及微塵　勝自在作者　此但心分別

尒時大慧菩薩[illegible]薩普觀未來一切衆生復請佛言願為[illegible]脩行法如諸菩薩摩訶薩成大脩行佛[illegible]慧菩薩摩訶薩具四種法成大脩行何[illegible]四謂觀察自心所現故遠離生住滅見故善知外法无性故專求自證聖智故若諸菩薩[illegible]則得名為大脩行者大慧云何[illegible]現謂觀三界唯是自心離我我[illegible]去无始執著過習所[illegible]言繫縛身資所住分別[illegible]薩摩訶薩如是觀察自心[illegible]住滅見所謂觀一切[illegible]皆不生故隨自心量之所現故見外物无故見諸識不起故及衆緣无積聚故分別因緣起三界故如是觀時若內若外一切[illegible]皆不可得知无體實遠離生見證如[illegible]即時得无生法忍住第八地[illegible]心意[illegible]自性二无我境轉所依止獲意生身[illegible]等以何因緣名意生身佛言大慧[illegible]者譬如意去速疾无礙名意生身大[illegible]如心意於无量百千踰繕那之外憶[illegible]種諸物念[illegible]相續疾詣於彼非是[illegible]山石

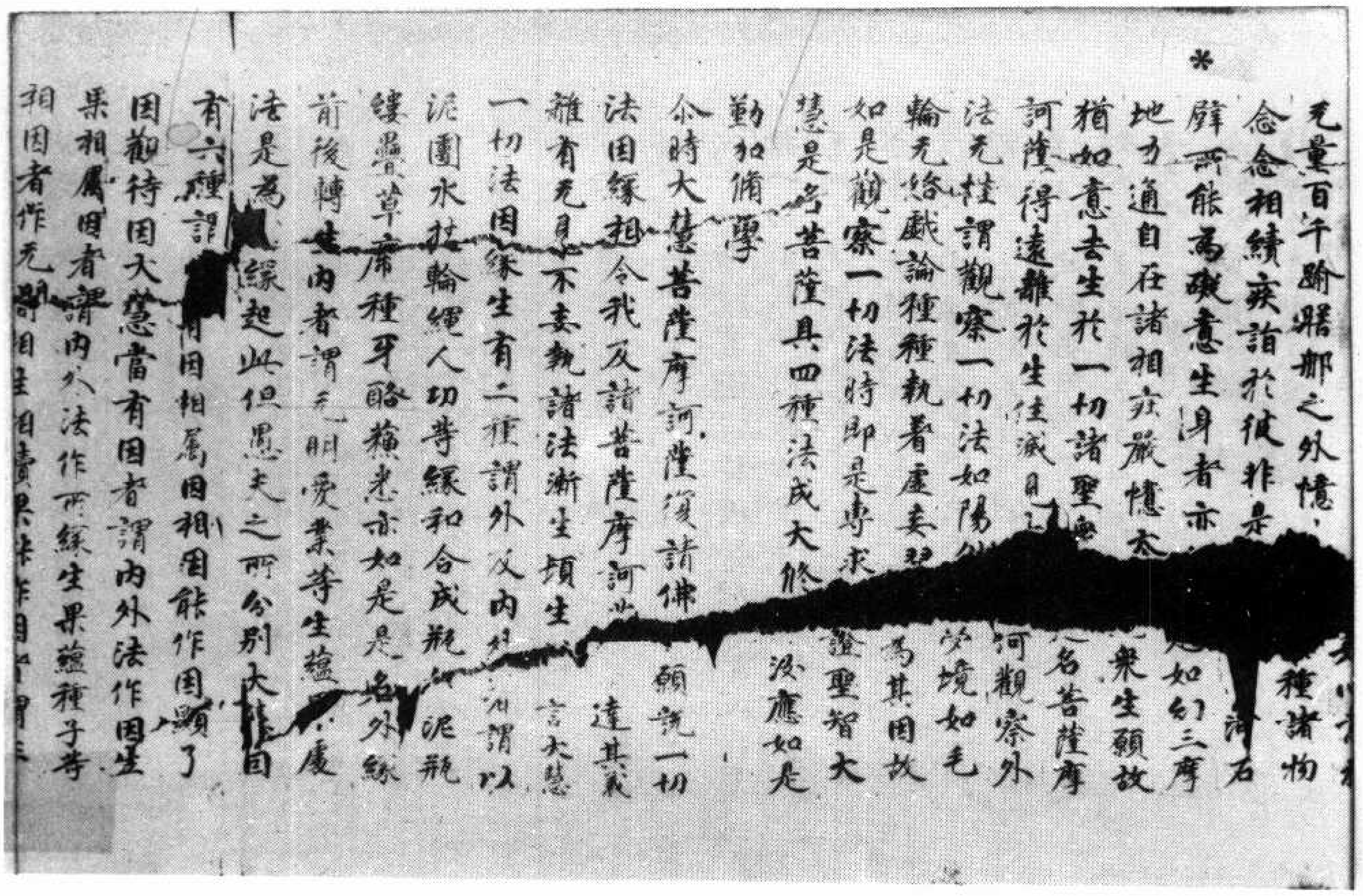

无量百千踰闍那之外憶[illegible]種諸物念念相續疾詣於彼非是[illegible]河石壁所能爲礙意生身者亦[illegible]如幻三摩地力通自在諸相莊嚴憶本[illegible]衆生願故猶如意去生於一切諸聖衆[illegible]名菩薩摩訶薩得遠離於生住滅見云[illegible]何觀察外法无性謂觀察一切法如陽[illegible]夢境如毛輪无始戲論種種執著虛妄習[illegible]為其因故如是觀察一切法時即是專求[illegible]證聖智大慧是名菩薩具四種法成大修[illegible]汝應如是勤加修學

尒時大慧菩薩摩訶薩復請佛[illegible]願說一切法因緣相令我及諸菩薩摩訶[illegible]達其義離有无見不妄執諸法漸生頓生[illegible]言大慧一切法因緣生有二種謂外及內外[illegible]謂以泥團水杖輪繩人功等緣和合成瓶[illegible]泥瓶縷疊草席種芽酪穌悉亦如是是名外緣前後轉生內者謂无明愛業等生蘊[illegible]處法是為[illegible]緣起此但愚夫之所分別大慧因有六種謂[illegible]有因相屬因相因能作因顯了因觀待因大慧當有因者謂內外法作因生果相屬因者謂內外法作所緣生果蘊種子等相因者作无間相生相續果能作因者謂

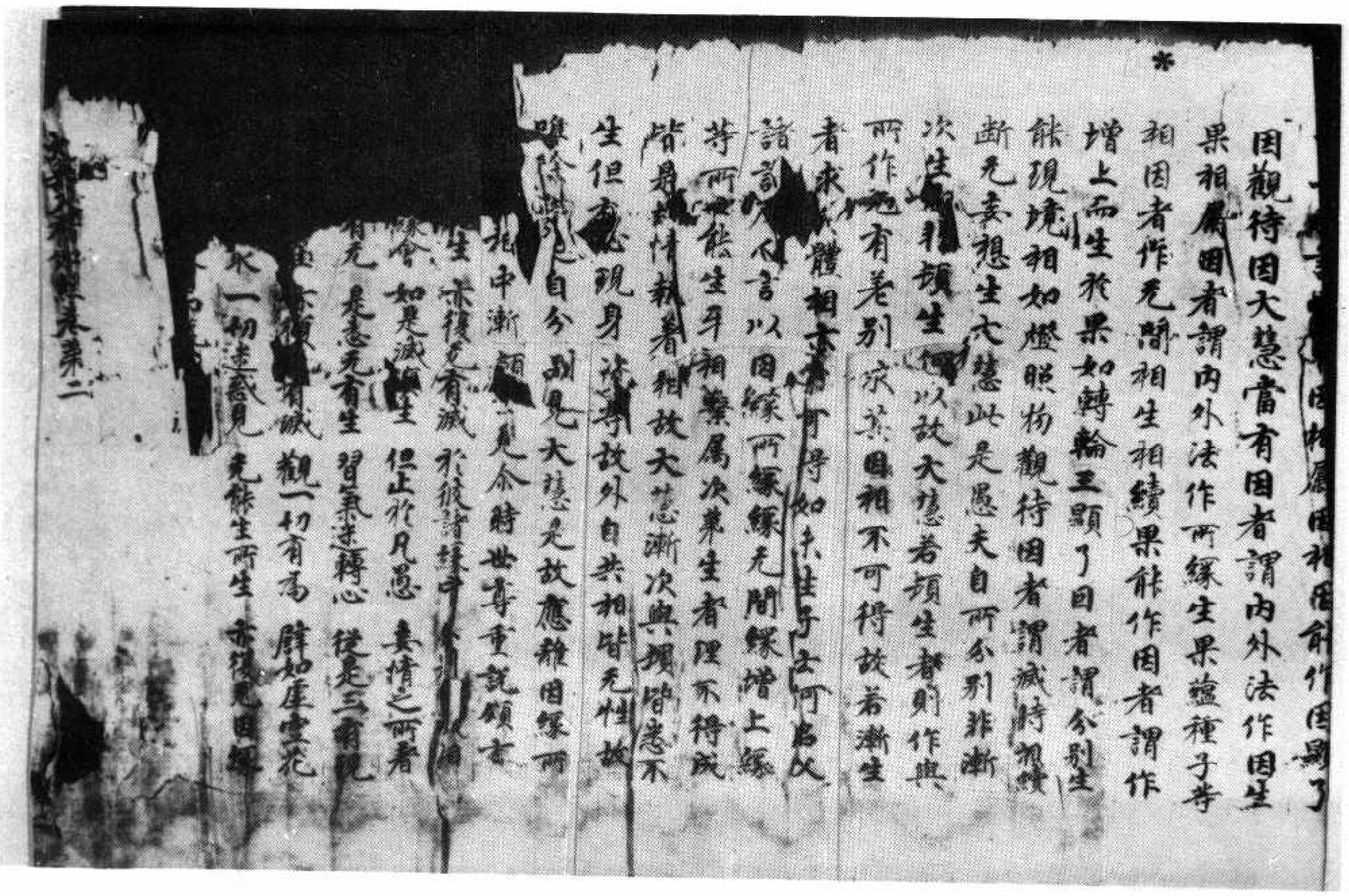

因相屬因相因能作因顯了因觀待因大慧當有因者謂內外法作因生果相屬因者謂內外法作所緣生果蘊種子等相因者作无間相生相續果能作因者謂作增上而生於果如轉輪王顯了因者謂分別生能現境相如燈照物觀待因者謂滅時相續斷无妄想生大慧此是愚夫自所分別非漸次生亦非頓生[illegible]以故大慧若頓生者則作與所作无有差別求其因相不可得故若漸生者求其體相亦不可得如未生子云何名父諸計[illegible]人言以因緣所緣緣无間緣增上緣等所生能生互相繫屬次第生者理不得成皆是妄情執著相故大慧漸次與頓皆悉不生但有心現身資等故外自共相皆无性故唯除識起自分別見大慧是故應離因緣所作和合相中漸頓生見尒時世尊重說頌言

[illegible]生　亦復无有滅　於彼諸緣中　分別[illegible]
緣令　如是滅[illegible]生　但止於凡愚　妄情之所著
有无[illegible]是悉无有生　習氣迷轉心　從是三有現
[illegible]亦復无有滅　觀一切有為　譬如虛空花
[illegible]一切迷惑見　无能生所生　亦復无因緣

大乘入楞伽經卷第二

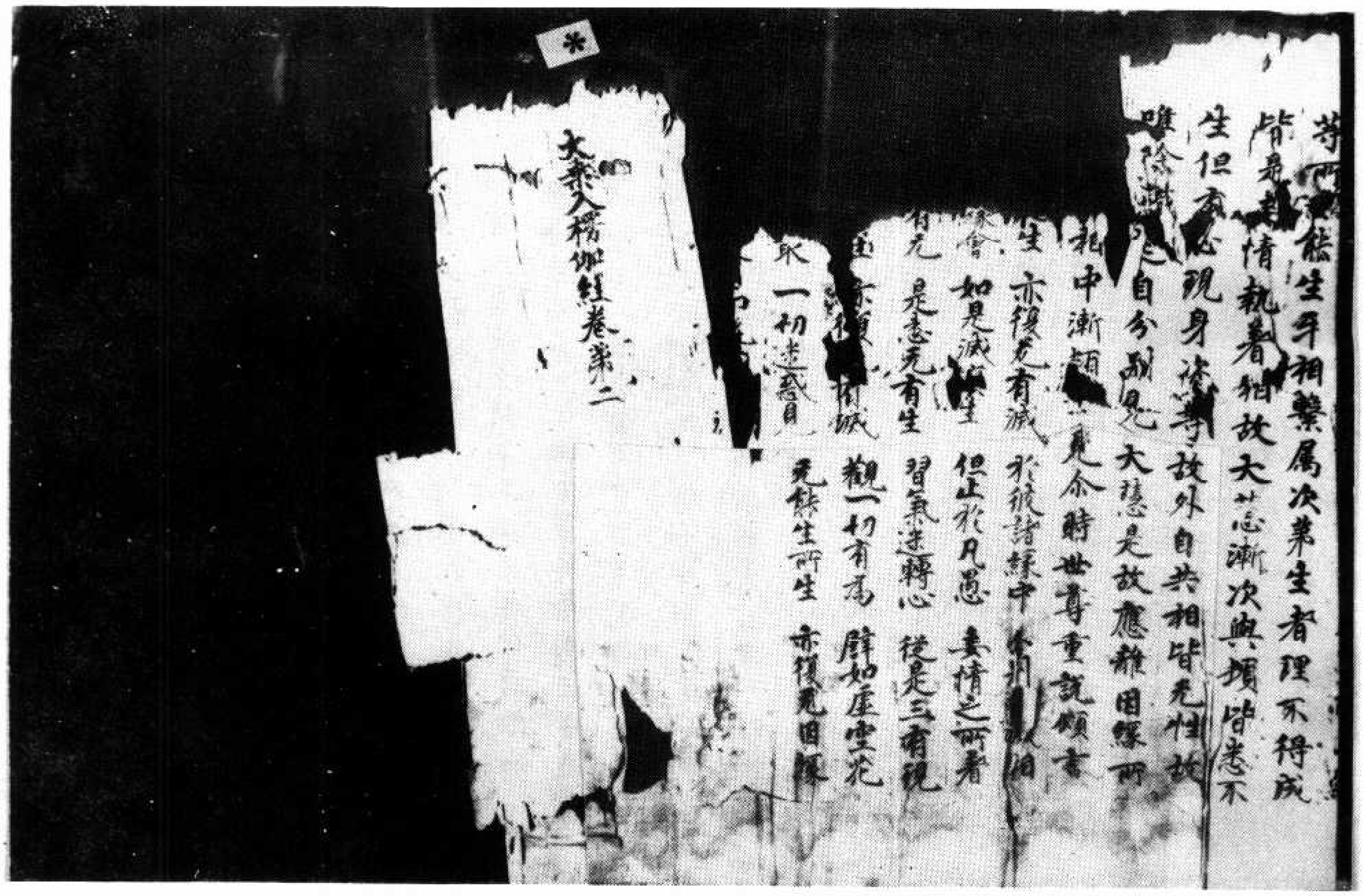

等[illegible]能生耳相繫屬次第生者理不得成皆是妄情執著相故大慧漸次與頓皆悉不生但有心現身資等故外自共相皆无性故唯除識[illegible]自分別見大慧是故應離因緣所[illegible]和中漸頓[illegible]見尒時世尊重說頌言

[illegible]生　亦復无有滅　於彼諸緣中　[illegible]相
緣會　如是滅[illegible]生　但止於凡愚　妄情之所著
有无　是悉无有生　習氣迷轉心　從是三有現
[illegible]亦復[illegible]有滅　觀一切有為　譬如虛空花
取　一切迷惑目　无能生所生　亦復无因緣

大乘入楞伽經卷第二

▼北三四六號（月九　）大乘入楞伽經卷第二

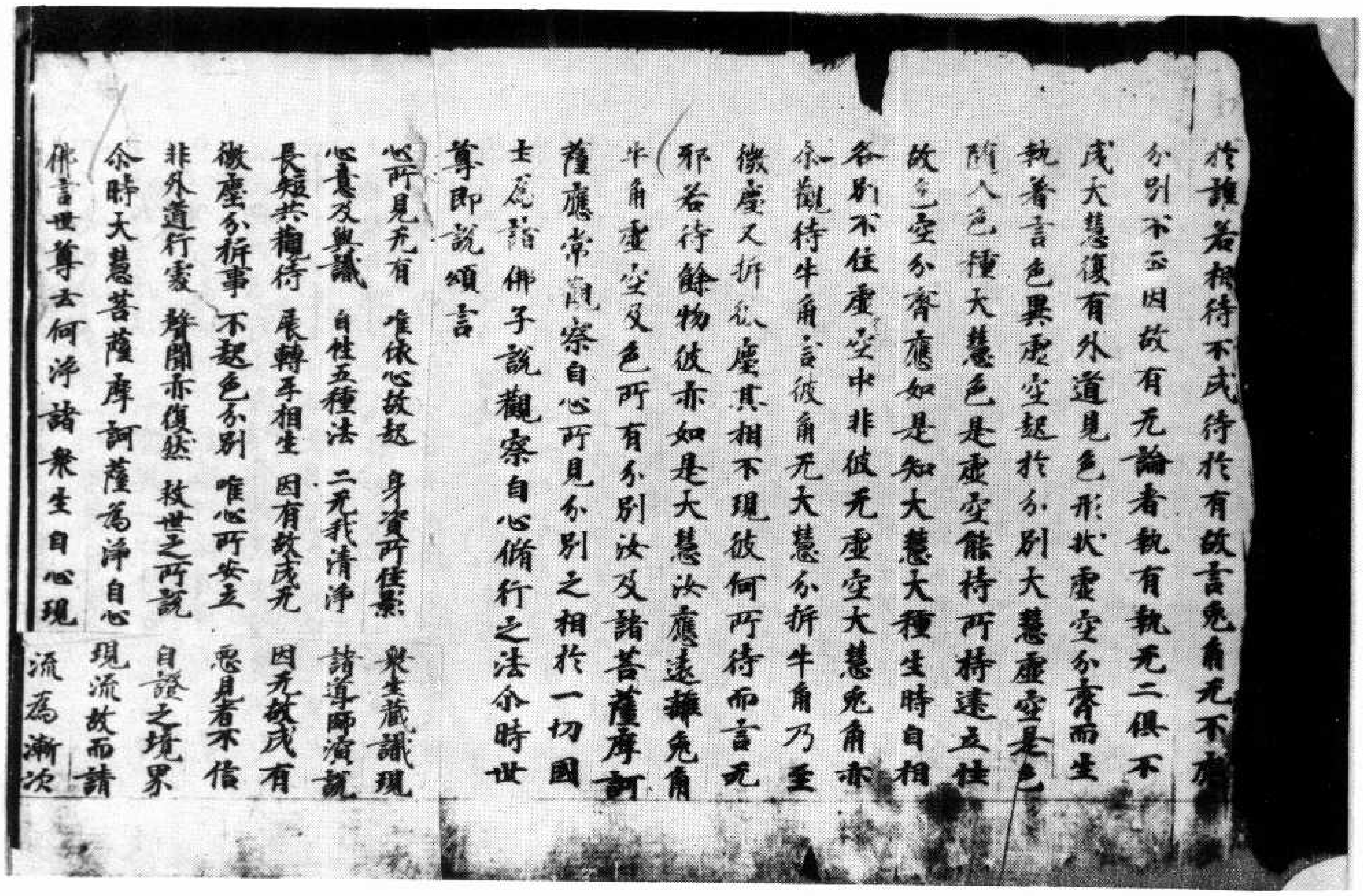

於諸若相待不成待於有故言兔角无不應分別不正因故有无論者執有執无二俱不成大慧復有外道見色形狀虛空分齊而生執著言色異虛空起於分別大慧虛空是色隨入色種大慧色是虛空能持所持建立性故色空分齊應如是知大慧大種生時自相各別不住虛空中非彼无虛空大慧兔角亦尒觀待牛角言彼角无大慧分析牛角乃至微塵又析彼塵其相不現彼何所待而言无耶若待餘物彼亦如是大慧汝應遠離兔角牛角虛空及色所有分別汝及諸菩薩摩訶薩應常觀察自心所見分別之相於一切國土爲諸佛子說觀察自心修行之法尒時世尊即說頌言

心所見无有　唯依心故起　身資所住影　衆生藏識現
心意及與識　自性五種法　二无我清淨　諸導師演說
長短共觀待　展轉互相生　因有故成无　因无故成有
微塵分析事　不起色分別　唯心所安立　惡見者不信
非外道行處　聲聞亦復然　救世之所說　自證之境界

尒時大慧菩薩摩訶薩爲淨自心現流故而請佛言世尊云何淨諸衆生自心現流爲漸次

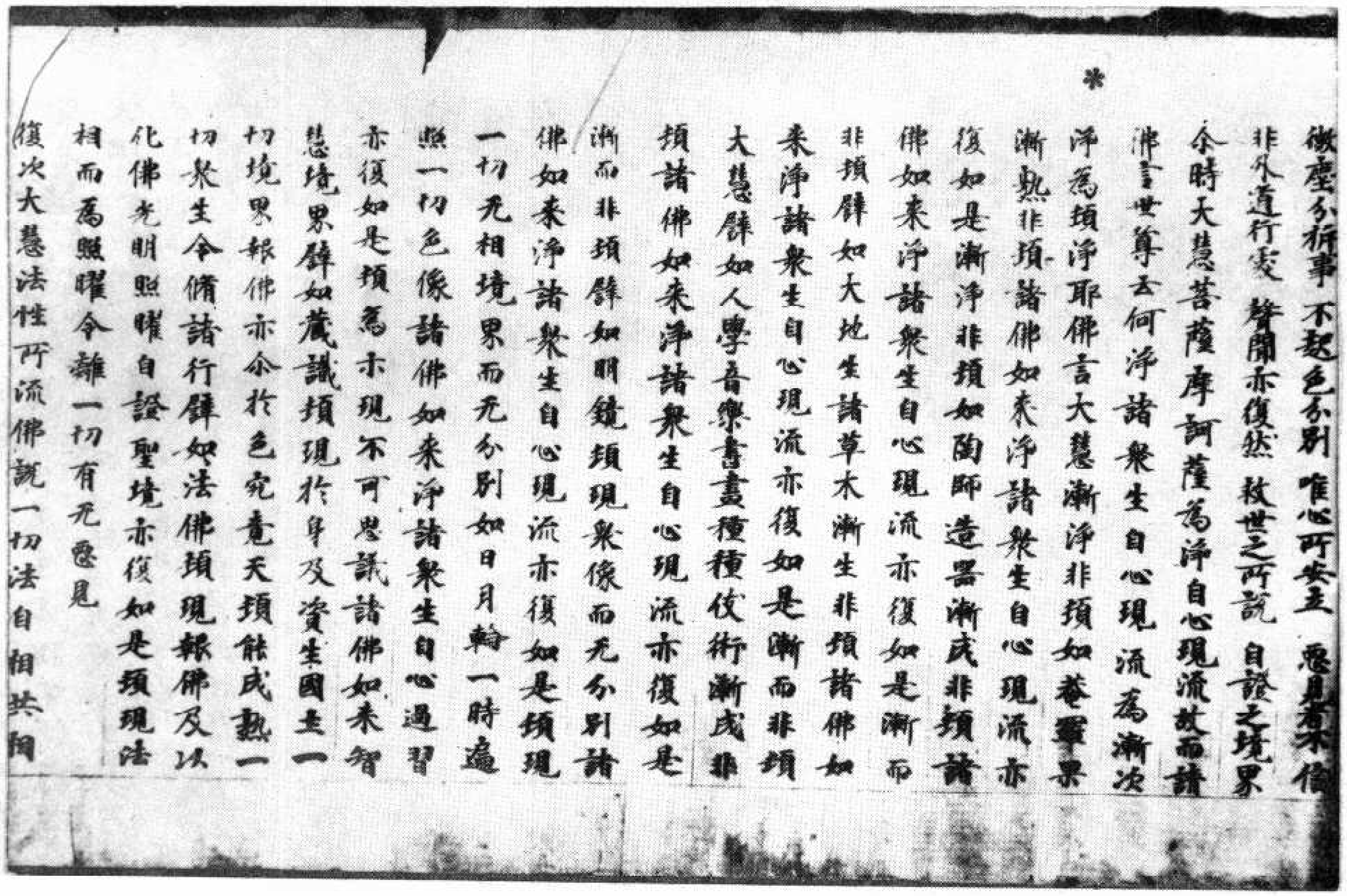

*

微塵分析事 不起色分別 唯心所安立 惡見者不信
非外道行處 聲聞亦復然 救世之所說 自證之境界
尒時大慧菩薩摩訶薩為淨自心現流故而請
佛言世尊云何淨諸衆生自心現流為漸次
淨為頓淨耶佛言大慧漸淨非頓如菴羅果
漸熟非頓諸佛如來淨諸衆生自心現流亦
復如是漸淨非頓如陶師造器漸成非頓諸
佛如來淨諸衆生自心現流亦復如是漸而
非頓譬如大地生諸草木漸生非頓諸佛如
來淨諸衆生自心現流亦復如是漸而非頓
大慧譬如人學音樂書畫種種伎術漸成非
頓諸佛如來淨諸衆生自心現流亦復如是
漸而非頓譬如明鏡頓現衆像而无分別諸
佛如來淨諸衆生自心現流亦復如是頓現
一切无相境界而无分別如日月輪一時遍
照一切色像諸佛如來淨諸衆生自心過習
亦復如是頓為示現不可思議諸佛如來智
慧境界譬如藏識頓現於身及資生國土一
切境界報佛亦尒於色究竟天頓能成熟一
切衆生令脩諸行譬如法佛頓現報佛及以
化佛光明照曜自證聖境亦復如是頓現法
相而為照曜令離一切有无惡見
復次大慧法性所流佛說一切法自相共相

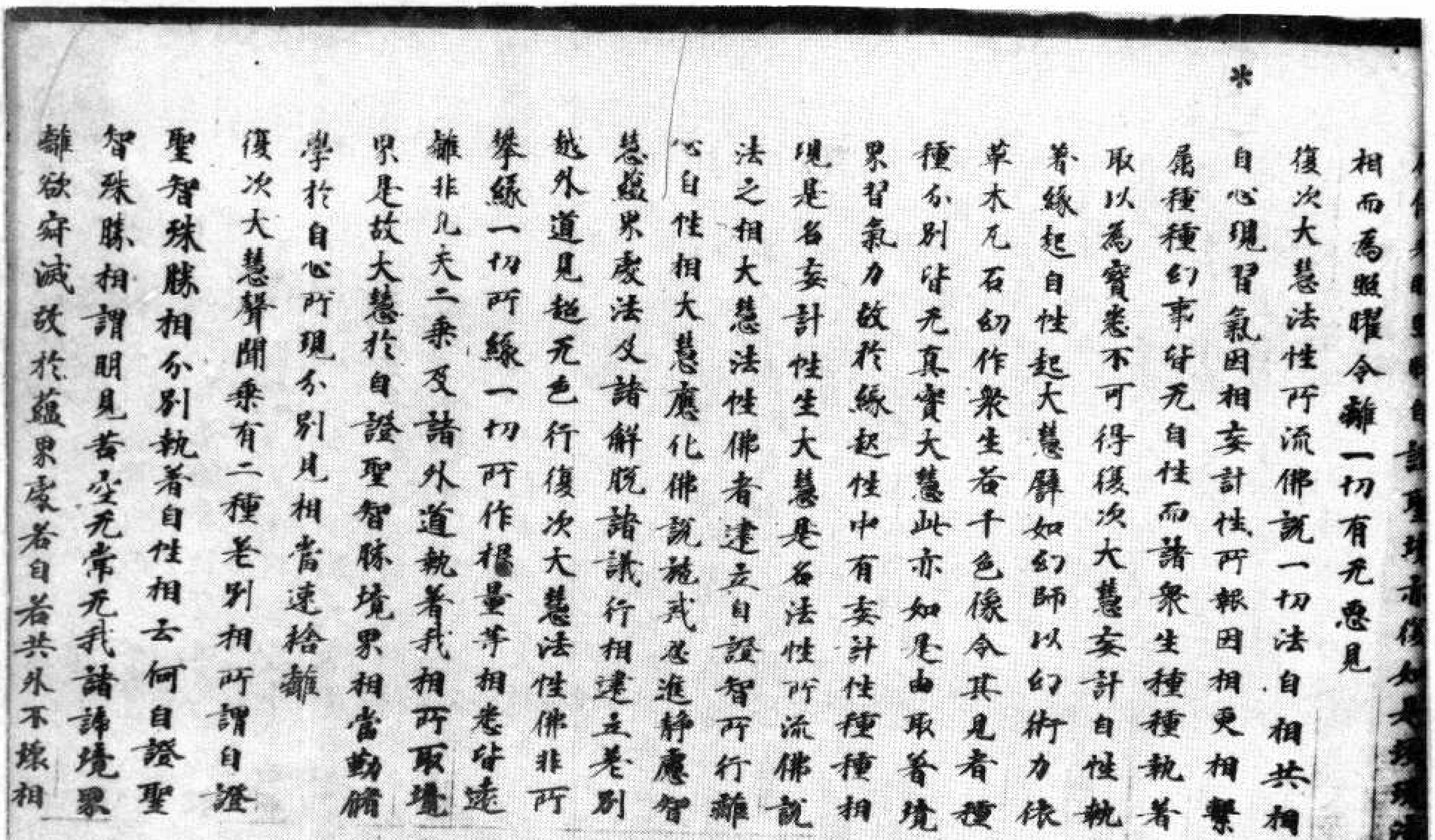

*

相而為照曜令離一切有无惡見
復次大慧法性所流佛說一切法自相共相
自心現習氣因相妄計性所報因相更相繫
屬種種幻事皆无自性而諸衆生種種執著
取以為實悉不可得復次大慧妄計自性執
著緣起自性起大慧譬如幻師以幻術力依
草木瓦石幻作衆生若干色像令其見者種
種分別皆无真實大慧此亦如是由取著境
界習氣力故於緣起性中有妄計性種種相
現是名妄計性生大慧是名法性所流佛說
法之相大慧法性佛者建立自證智所行離
心自性相大慧應化佛說施戒忍進靜慮智
慧蘊界處法及諸解脫諸識行相建立差別
越外道見超无色行復次大慧法性佛非所
攀緣一切所緣一切所作根量等相悉皆遠
離非凡夫二乘及諸外道執著我相所取境
界是故大慧於自證聖智勝境界相當勤脩
學於自心所現分別見相當速捨離
復次大慧聲聞乘有二種差別相所謂自證
聖智殊勝相分別執著自性相云何自證聖
智殊勝相謂明見苦空无常无我諸諦境界
離欲寂滅故於蘊界處若自若共外不壞相

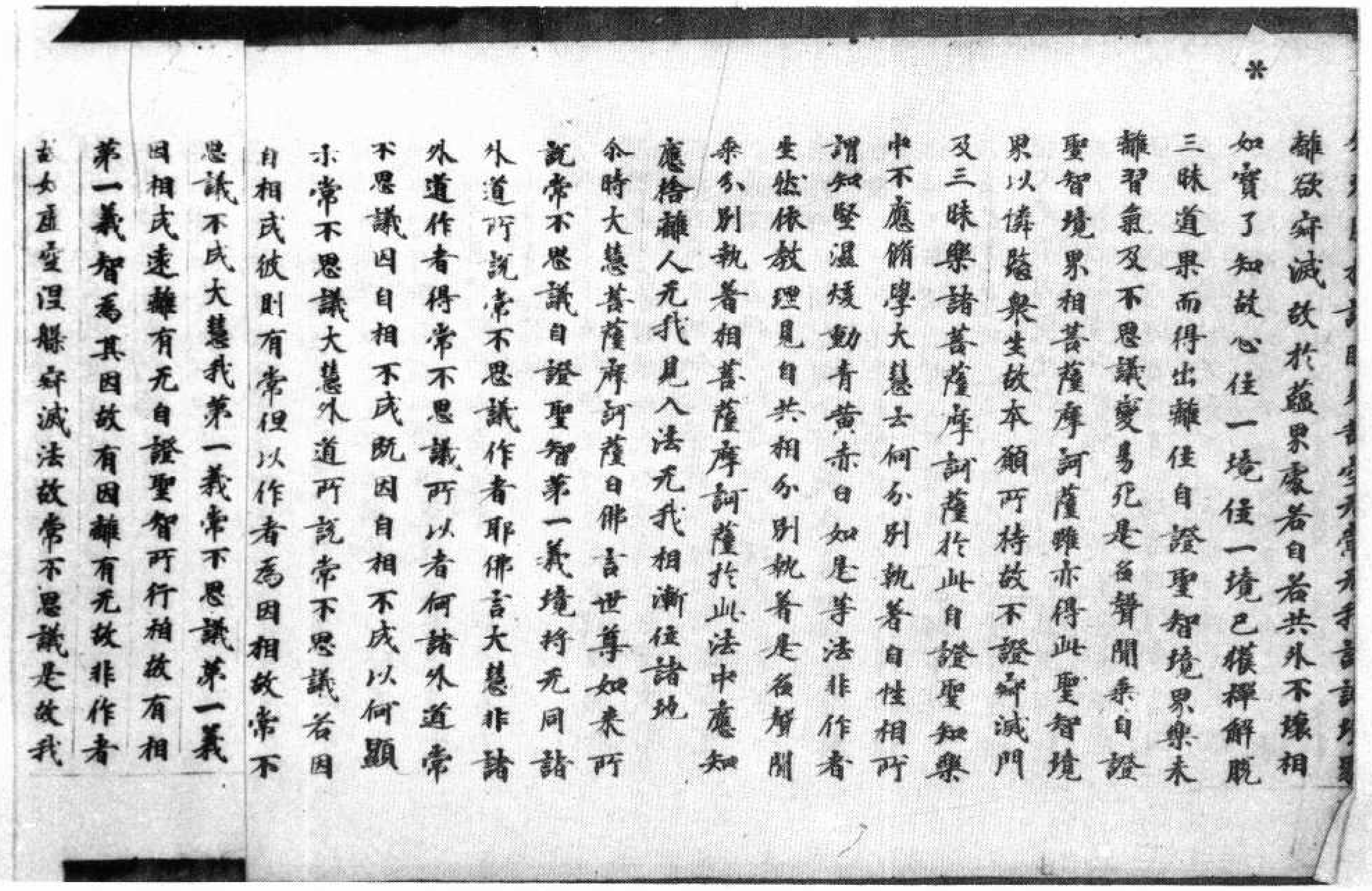

離欲寂滅故於蘊界處若自若共外不壞相如實了知故心住一境住一境已獲禪解脫三昧道果而得出離住自證聖智境界樂未離習氣及不思議變易死是名聲聞乘自證聖智境界相菩薩摩訶薩雖亦得此聖智境界以憐愍衆生故本願所持故不證寂滅門及三昧樂諸菩薩摩訶薩於此自證聖知樂中不應修學大慧云何分別執著自性相所謂知堅濕煖動青黃赤白如是等法非作者生然依教理見自共相分別執著是名聲聞乘分別執著相菩薩摩訶薩於此法中應知應捨離人无我見入法无我相漸住諸地

尒時大慧菩薩摩訶薩白佛言世尊如來所說常不思議自證聖智第一義境將无同諸外道所說常不思議作者耶佛言大慧非諸外道作者得常不思議所以者何諸外道常不思議因自相不成既因自相不成以何顯示常不思議大慧外道所說常不思議若因自相成彼則有常但以作者爲因相故常不思議不成大慧我第一義常不思議第一義因相成遠離有无自證聖智所行相故有相第一義智爲其因故有因離有无故非作者故如虛空涅槃寂滅法故常不思議是故我

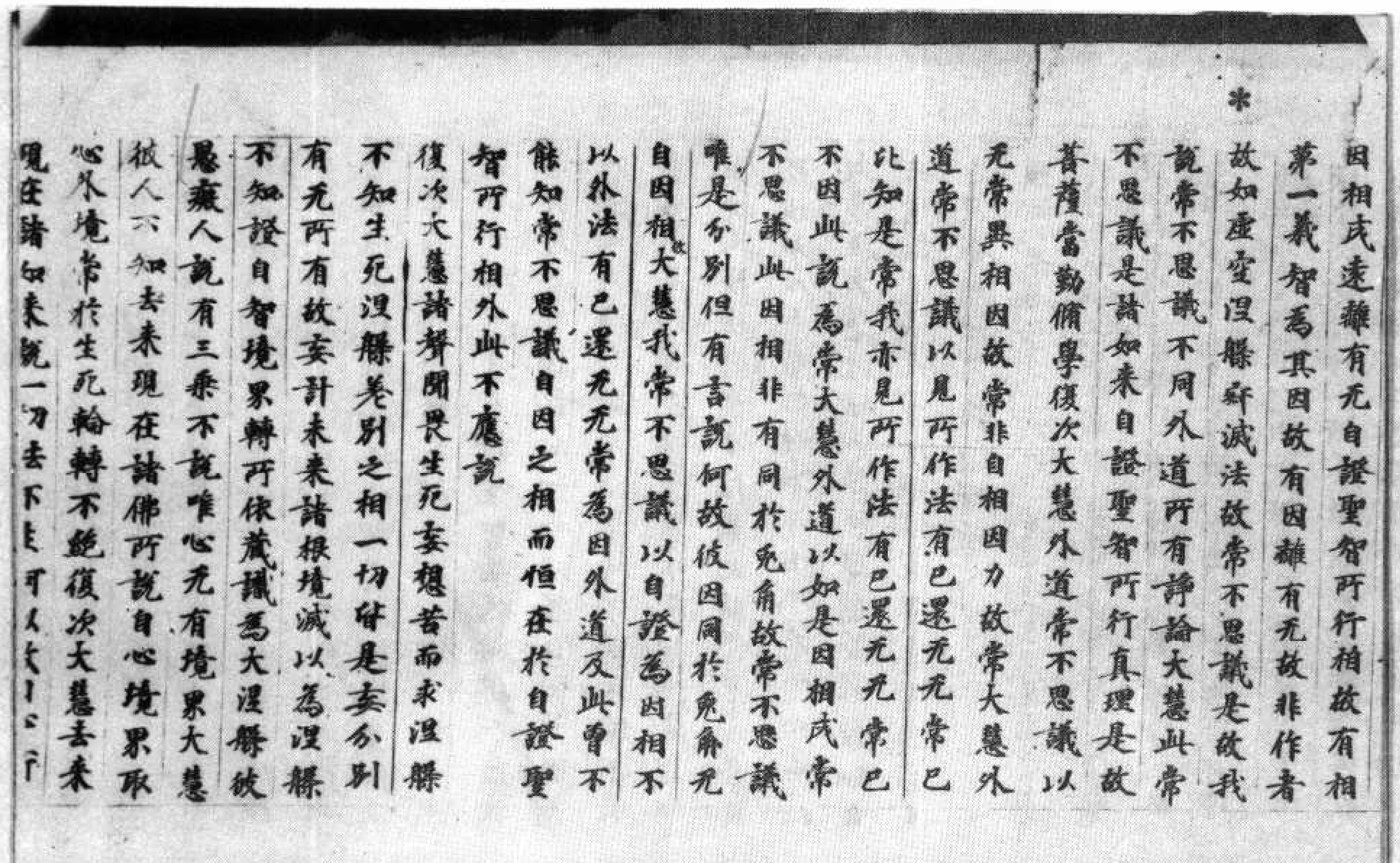

因相成遠離有无自證聖智所行相故有相第一義智爲其因故有因離有无故非作者故如虛空涅槃寂滅法故常不思議是故我說常不思議不同外道所有諍論大慧此常不思議是諸如來自證聖智所行眞理是故菩薩當勤修學復次大慧外道常不思議以无常異相因故常非自相因力故常大慧外道常不思議以見所作法有已還无无常已比知是常我亦見所作法有已還无无常已不因此說爲常大慧外道以如是因相成常不思議此因相非有同於兔角故常不思議唯是分別但有言說何故彼因同於兔角无自因相故大慧我常不思議以自證爲因相不以外法有已還无无常爲因外道反此曾不能知常不思議自因之相而恒在於自證聖智所行相外此不應說

復次大慧諸聲聞畏生死妄想苦而求涅槃不知生死涅槃差別之相一切皆是妄分別有无所有故妄計未來諸根境滅以爲涅槃不知證自智境界轉所依藏識爲大涅槃彼愚癡人說有三乘不說唯心无有境界大慧彼人不知去來現在諸佛所說自心境界取心外境常於生死輪轉不絕復次大慧去來現在諸如來說一切[illegible]

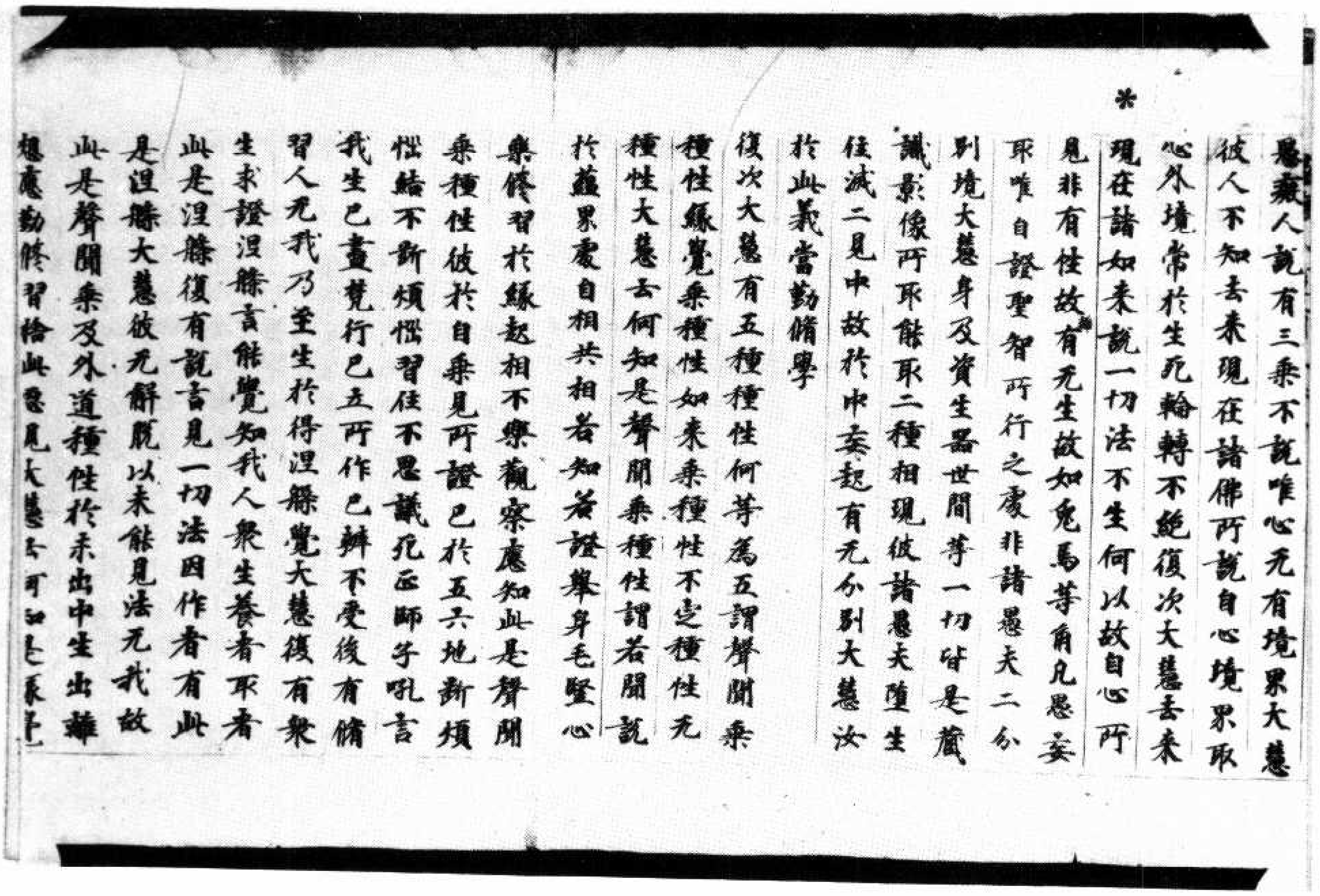

*

愚癡人說有三乘不說唯心无有境界大慧
彼人不知去來現在諸佛所說自心境界取
心外境常於生死輪轉不絕復次大慧去來
現在諸如來說一切法不生何以故自心所
見非有性故有无生故如兔馬等角凡愚妄
取唯自證聖智所行之處非諸愚夫二分
別境大慧身及資生器世間等一切皆是藏
識影像所取能取二種相現彼諸愚夫墮生
住滅二見中故於中妄起有无分別大慧汝
於此義當勤脩學
復次大慧有五種種性何等為五謂聲聞乘
種性緣覺乘種性如來乘種性不定種性无
種性大慧云何知是聲聞乘種性謂若聞說
於蘊界處自相共相若知若證舉身毛竪心
樂脩習於緣起相不樂觀察應知此是聲聞
乘種性彼於自乘見所證已於五六地斷煩
惱結不斷煩惱習住不思議死正師子吼言
我生已盡梵行已立所作已辦不受後有脩
習人无我乃至生於得涅槃覺大慧復有衆
生求證涅槃言能覺知我人衆生養者取者
此是涅槃復有說言見一切法因作者有此
是涅槃大慧彼无解脫以未能見法无我故
此是聲聞乘及外道種性於未出中生出離
想應勤脩習捨此惡見大慧云何知是緣

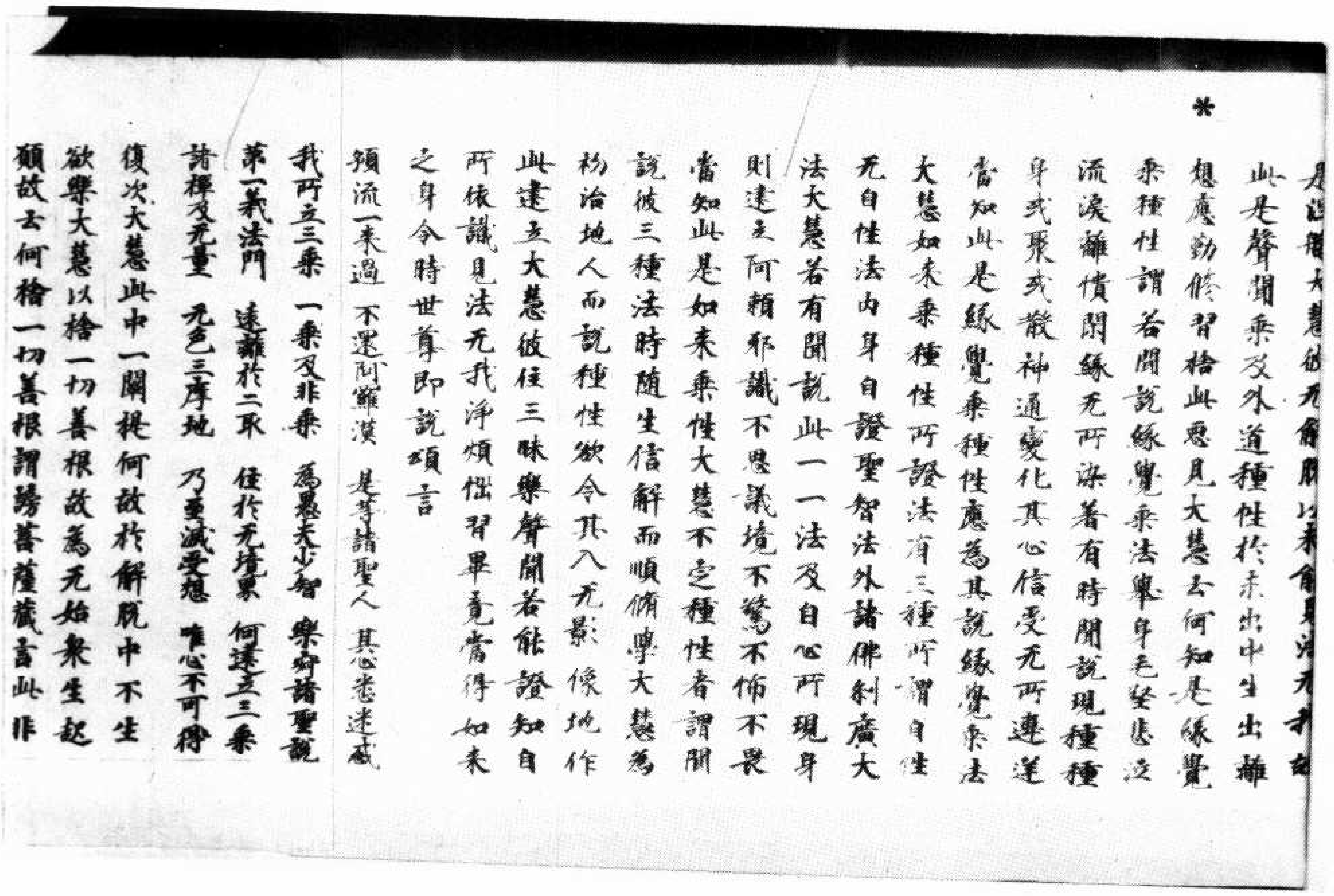

*

是涅槃大慧彼无解脫以未能見法无我故
此是聲聞乘及外道種性於未出中生出離
想應勤脩習捨此惡見大慧云何知是緣覺
乘種性謂若聞說緣覺乘法舉身毛竪悲泣
流淚離憒閙緣无所染著有時聞說現種種
身或聚或散神通變化其心信受无所違逆
當知此是緣覺乘種性應為其說緣覺乘法
大慧如來乘種性所證法有三種所謂自性
无自性法內身自證聖智法外諸佛剎廣大
法大慧若有聞說此一一法及自心所現身
財建立阿賴耶識不思議境不驚不怖不畏
當知此是如來乘性大慧不定種性者謂聞
說彼三種法時隨生信解而順脩學大慧為
初治地人而說種性欲令其入无影像地作
此建立大慧彼住三昧樂聲聞若能證知自
所依識見法无我淨煩惱習畢竟當得如來
之身令時世尊即說頌言
預流一來過　不還阿羅漢　是等諸聖人　其心悉迷惑
我所立三乘　一乘及非乘　為愚夫少智　樂寂諸聖說
第一義法門　遠離於二取　住於无境界　何建立三乘
諸禪及无量　无色三摩地　乃至滅受想　唯心不可得
復次大慧此中一闡提何故於解脫中不生
欲樂大慧以捨一切善根故為无始衆生起
願故云何捨一切善根謂謗菩薩藏言此非

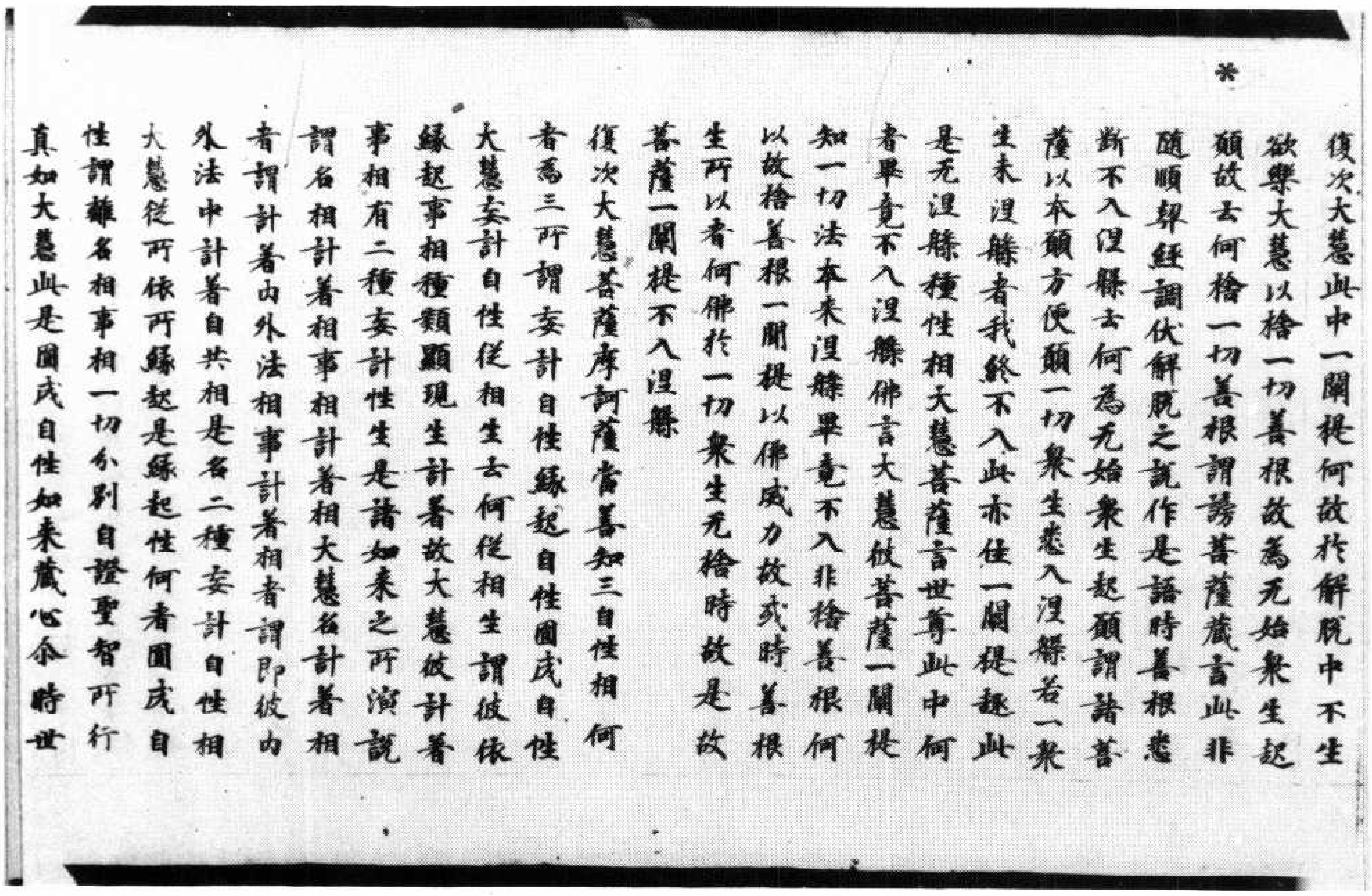

復次大慧此中一闡提何故於解脫中不生欲樂大慧以捨一切善根故為无始衆生起願故云何捨一切善根謂謗菩薩藏言此非隨順契經調伏解脫之說作是語時善根悉斷不入涅槃云何為无始衆生起願謂諸菩薩以本願方便願一切衆生悉入涅槃若一衆生未涅槃者我終不入此亦住一闡提趣此是无涅槃種性相大慧菩薩言世尊此中何者畢竟不入涅槃佛言大慧彼菩薩一闡提知一切法本來涅槃畢竟不入非捨善根何以故捨善根一闡提以佛威力故或時善根生所以者何佛於一切衆生无捨時故是故菩薩一闡提不入涅槃

復次大慧菩薩摩訶薩當善知三自性相何者為三所謂妄計自性緣起自性圓成自性大慧妄計自性從相生云何從相生謂彼依緣起事相種類顯現生計著故大慧彼計著事相有二種妄計性生是諸如來之所演說謂名相計著相事相計著相大慧名計著相者謂計著內外法相事計著相者謂即彼內外法中計著自共相是名二種妄計自性相大慧從所依所緣起是緣起性何者圓成自性謂離名相事相一切分別自證聖智所行真如大慧此是圓成自性如來藏心尒時世

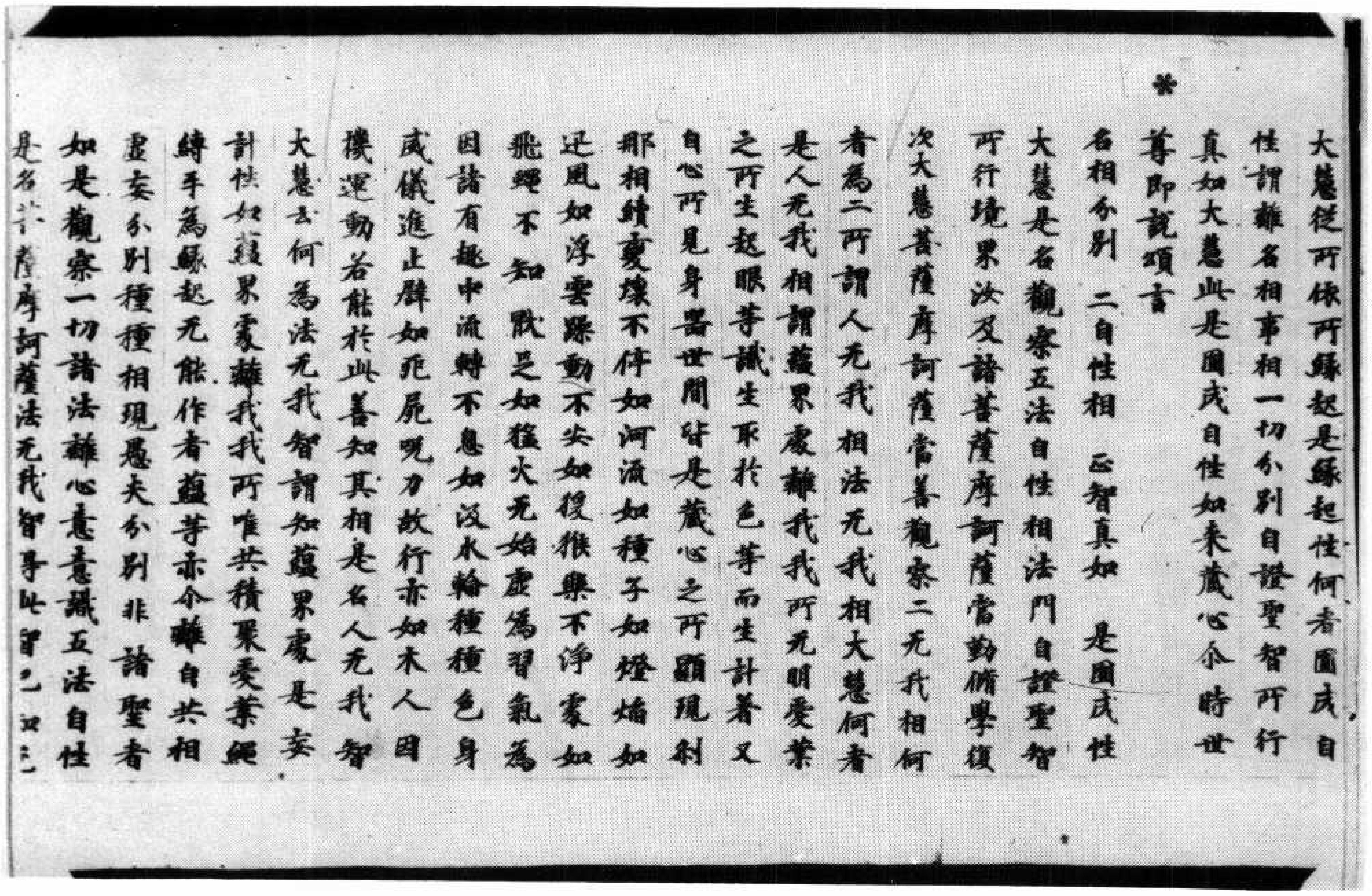

大慧從所依所緣起是緣起性何者圓成自性謂離名相事相一切分別自證聖智所行真如大慧此是圓成自性如來藏心尒時世尊即說頌言

名相分別　二自性相　正智真如　是圓成性

大慧是名觀察五法自性相法門自證聖智所行境界汝及諸菩薩摩訶薩當勤脩學復次大慧菩薩摩訶薩當善觀察二无我相何者為二所謂人无我相法无我相大慧何者是人无我相謂蘊界處離我我所无明愛業之所生起眼等識生取於色等而生計著又自心所見身器世間皆是藏心之所顯現剎那相續變壞不停如河流如種子如燈焰如迅風如浮雲躁動不安如猨猴樂不淨處如飛蠅不知厭足如猛火无始虛偽習氣為因諸有趣中流轉不息如汲水輪種種色身威儀進止譬如死屍呪力故行亦如木人因機運動若能於此善知其相是名人无我智大慧云何為法无我智謂知蘊界處是妄計性如蘊界處離我我所唯共積聚愛業繩縛互為緣起无能作者蘊等亦尒離自共相虛妄分別種種相現愚夫分別非諸聖者如是觀察一切諸法離心意意識五法自性是名菩薩摩訶薩法无我智得此智已知三

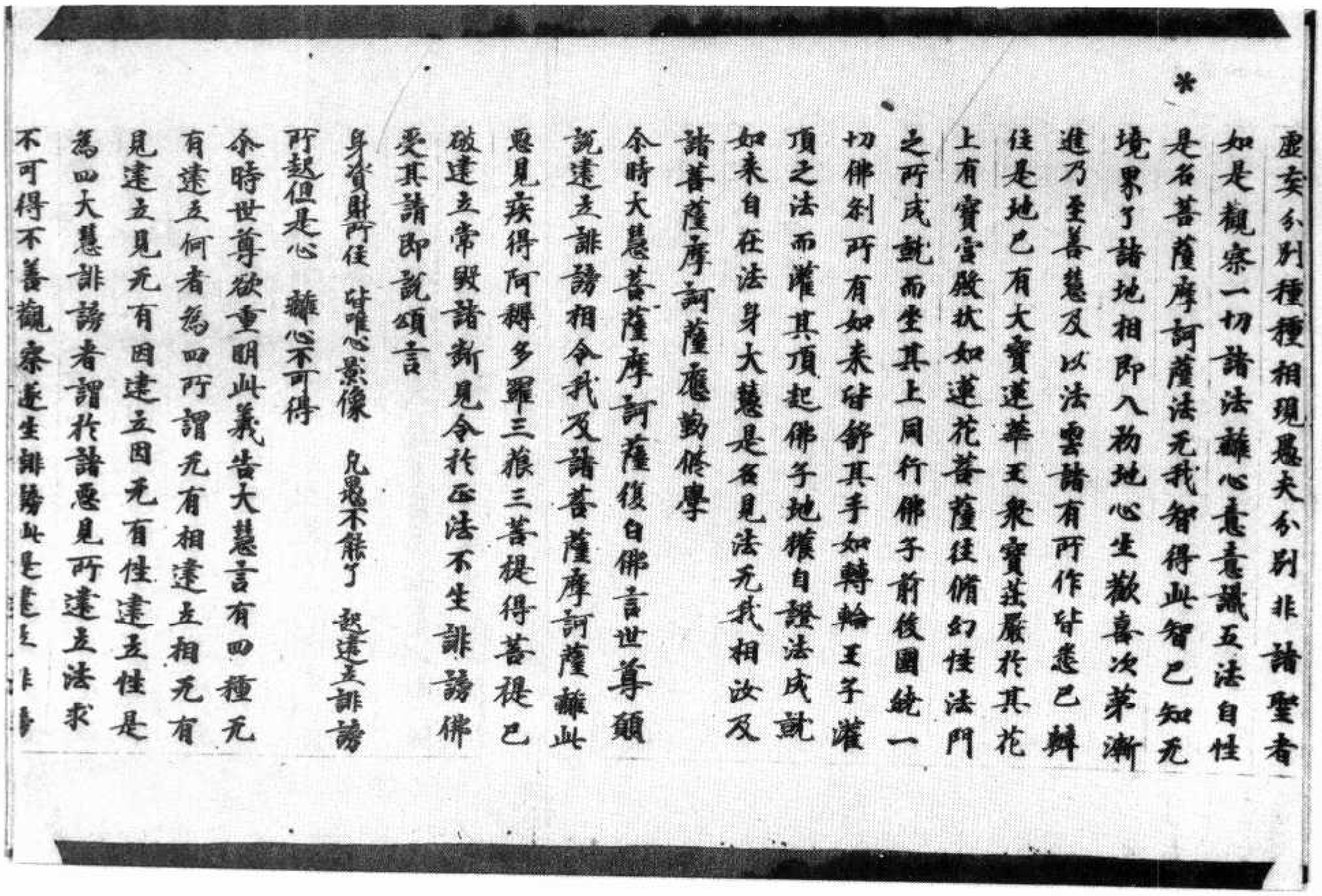

*

虛妄分別種種相現愚夫分別非諸聖者如是觀察一切諸法離心意意識五法自性是名菩薩摩訶薩法无我智得此智已知无境界了諸地相即入初地心生歡喜次第漸進乃至善慧及以法雲諸有所作皆悉已辦住是地已有大寶蓮華王衆寶莊嚴於其花上有寶宮殿狀如蓮花菩薩往脩幻性法門之所成就而坐其上同行佛子前後圍繞一切佛刹所有如來皆舒其手如轉輪王子灌頂之法而灌其頂起佛子地獲自證法成就如來自在法身大慧是名見法无我相汝及諸菩薩摩訶薩應勤修學

尒時大慧菩薩摩訶薩復白佛言世尊願說建立誹謗相令我及諸菩薩摩訶薩離此惡見疾得阿耨多羅三藐三菩提得菩提已破建立常斷諸見令於正法不生誹謗佛受其請即說頌言

身資財所住　皆唯心影像　凡愚不能了　起建立誹謗
所起但是心　離心不可得

尒時世尊欲重明此義告大慧言有四種无有建立何者為四所謂无有相建立相无有見建立見无有因建立因无有性建立性是為四大慧誹謗者謂於諸惡見所建立法求不可得不善觀察遂生誹謗此是建立誹謗

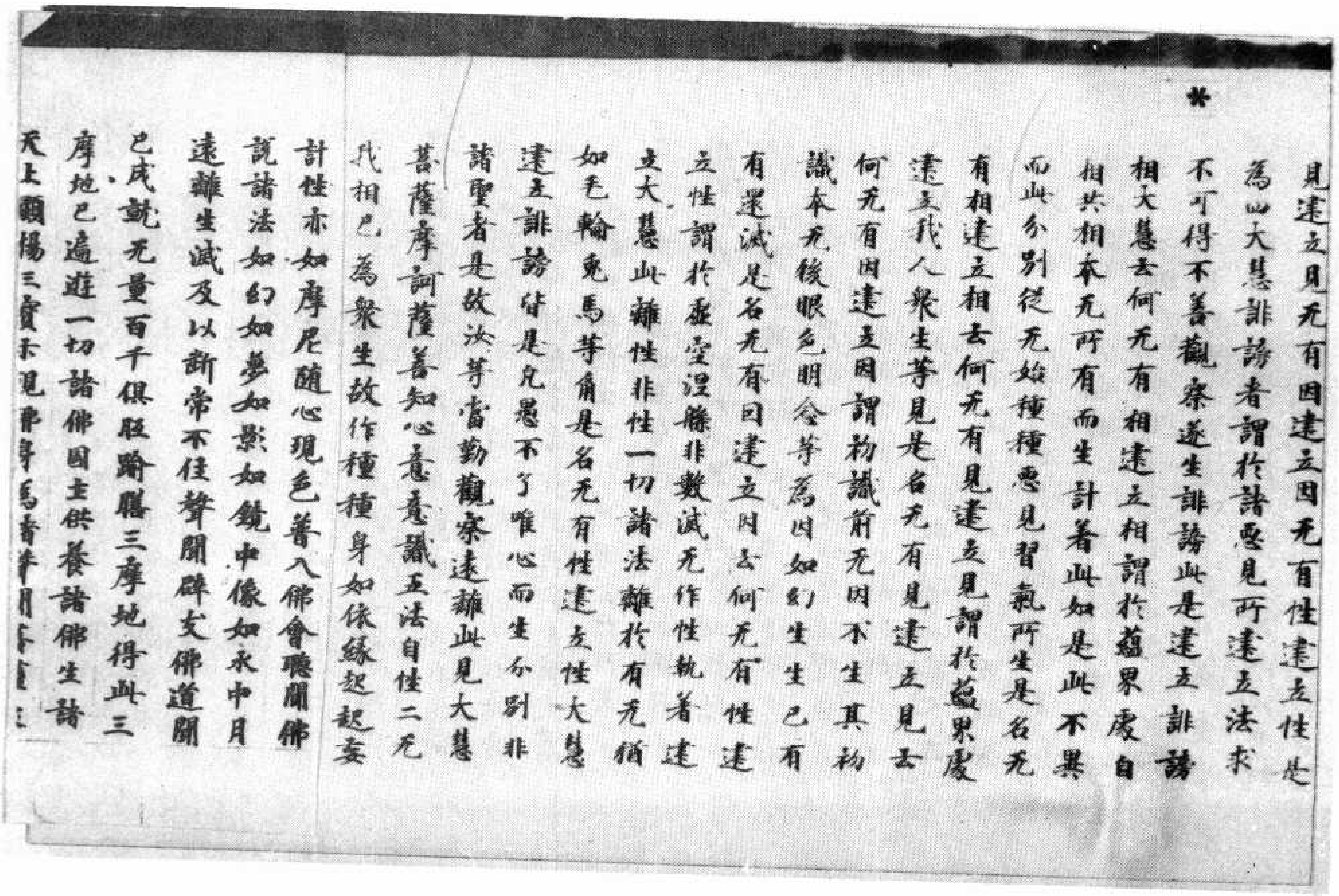

*

見建立見无有因建立因无有性建立性是為四大慧誹謗者謂於諸惡見所建立法求不可得不善觀察遂生誹謗此是建立誹謗相大慧云何无有相建立相謂於蘊界處自相共相本无所有而生計著此如是此不異而此分別從无始種種惡見習氣所生是名无有相建立相云何无有見建立見謂於蘊界處建立我人衆生等見是名无有見建立見云何无有因建立因謂初識前无因不生其初識本无後眼色明念等為因如幻生生已有有還滅是名无有因建立因云何无有性建立性謂於虛空涅槃非數滅无作性執著建立大慧此離性非性一切諸法離於有无猶如毛輪兔馬等角是名无有性建立性大慧建立誹謗皆是凡愚不了唯心而生分別非諸聖者是故汝等當勤觀察遠離此見大慧菩薩摩訶薩善知心意意識五法自性二无我相已為衆生故作種種身如依緣起妄計性亦如摩尼隨心現色普入佛會聽聞佛說諸法如幻如夢如影如鏡中像如水中月遠離生滅及以斷常不住聲聞辟支佛道聞已成就无量百千俱胝那膳三摩地得此三摩地已遍遊一切諸佛國土供養諸佛生諸天上顯揚三寶示現佛身為聲聞菩薩[illegible]

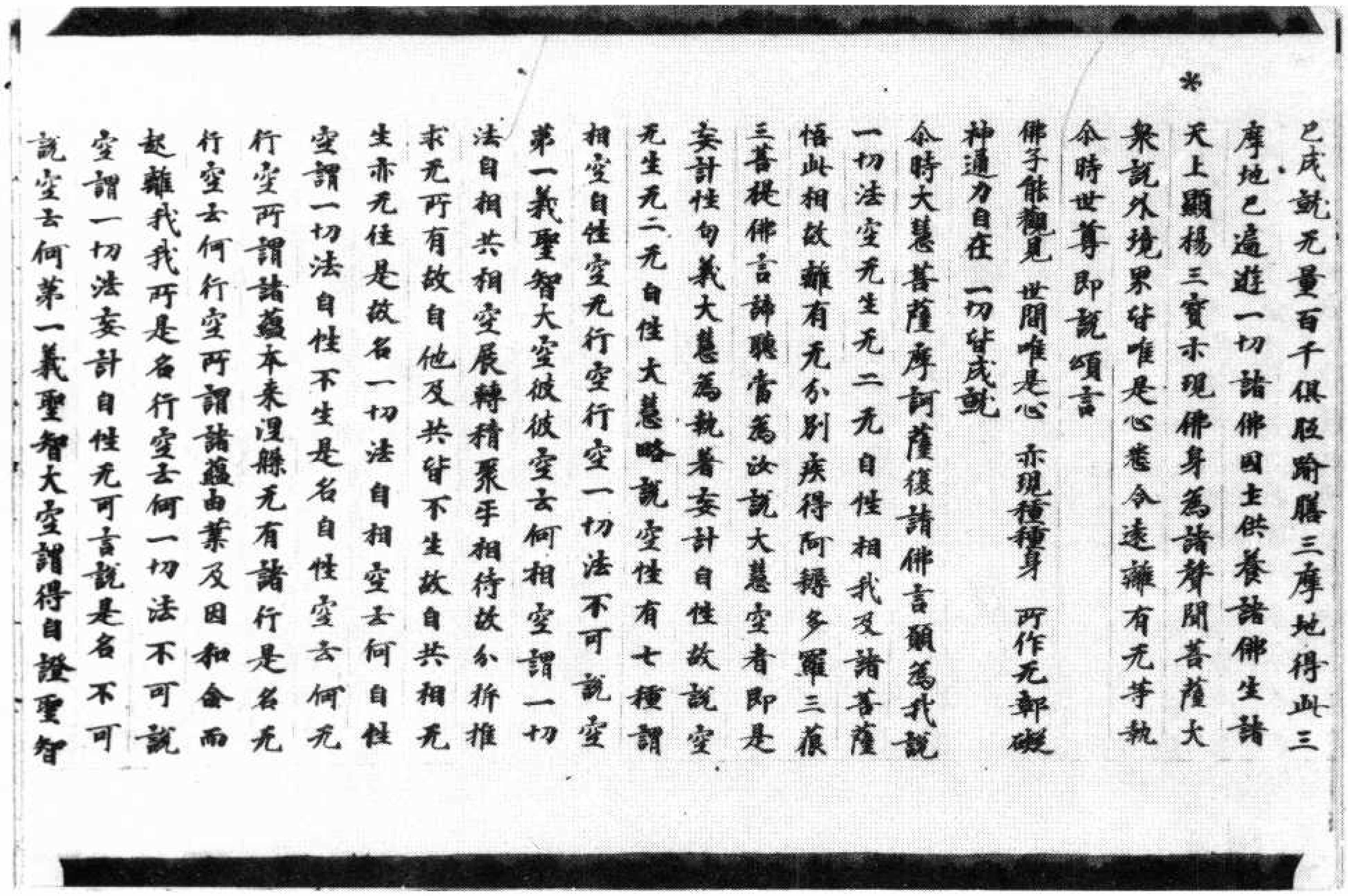

*

已成就无量百千俱胝那庾三摩地得此三
摩地已遍遊一切諸佛國土供養諸佛生諸
天上顯揚三寶亦現佛身為諸聲聞菩薩大
衆說外境界皆唯是心悉令遠離有无等執
尒時世尊即說頌言
佛子能觀見　世間唯是心　亦現種種身　所作无鄣礙
神通力自在　一切皆成就
尒時大慧菩薩摩訶薩復請佛言願為我說
一切法空无生无二无自性相我及諸菩薩
悟此相故離有无分別疾得阿耨多羅三藐
三菩提佛言諦聽當為汝說大慧空者即是
妄計性句義大慧為執著妄計自性故說空
无生无二无自性大慧略說空性有七種謂
相空自性空无行空行空一切法不可說空
第一義聖智大空彼彼空云何相空謂一切
法自相共相空展轉積聚互相待故分析推
求无所有故自他及共皆不生故自共相无
生亦无住是故名一切法自相空云何自性
空謂一切法自性不生是名自性空云何无
行空所謂諸蘊本來涅槃无有諸行是名无
行空云何行空所謂諸蘊由業及因和合而
起離我我所是名行空云何一切法不可說
空謂一切法妄計自性无可言說是名不可
說空云何第一義聖智大空謂得自證聖智

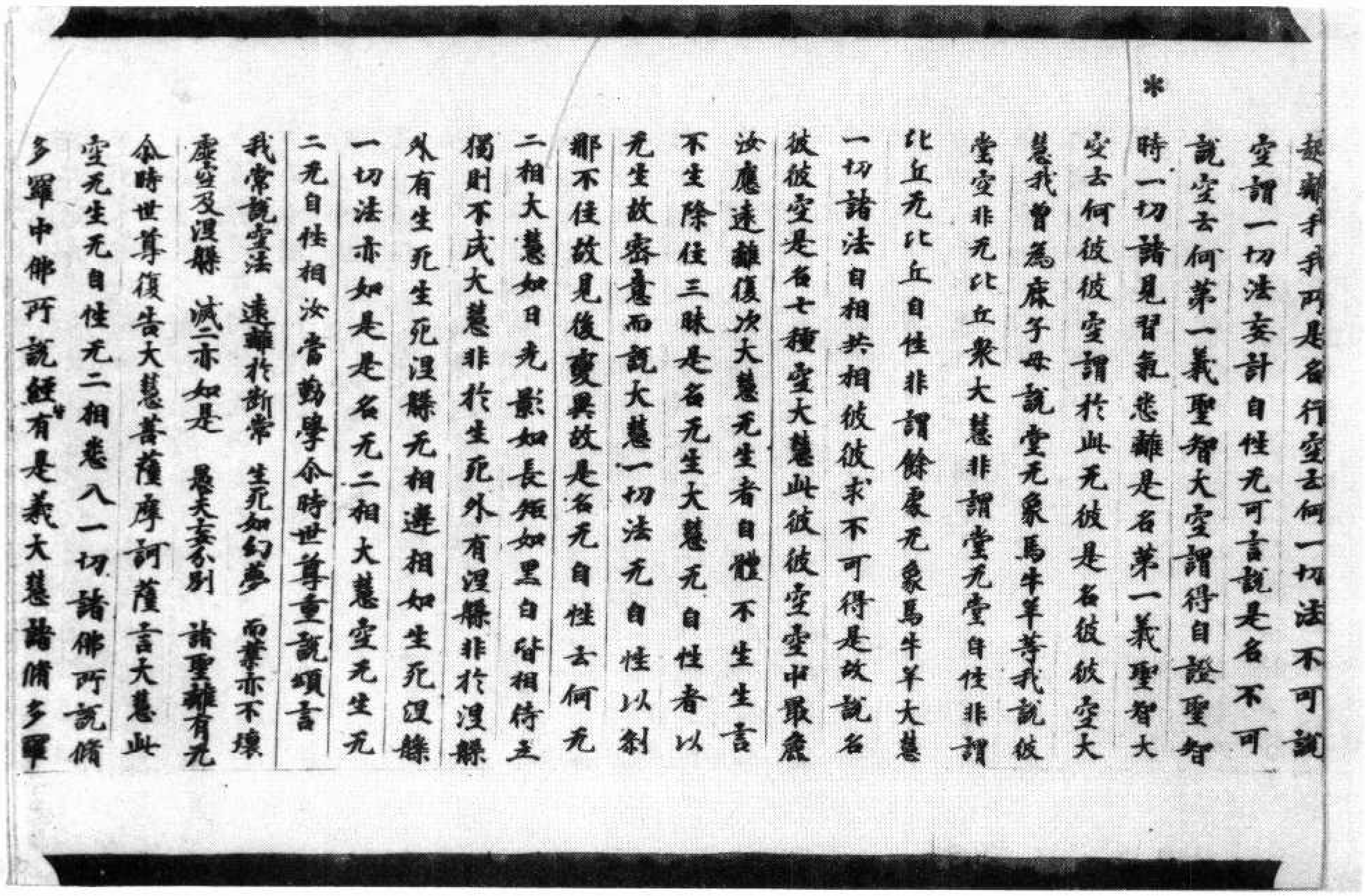

*

起離我我所是名行空云何一切法不可說
空謂一切法妄計自性无可言說是名不可
說空云何第一義聖智大空謂得自證聖智
時一切諸見習氣悉離是名第一義聖智大
空云何彼彼空謂於此无彼是名彼彼空大
慧我曾為鹿子母說堂无象馬牛羊等我說彼
堂空非无比丘衆大慧非謂堂无堂自性非謂
比丘无比丘自性非謂餘處无象馬牛羊大慧
一切諸法自相共相彼彼求不可得是故說名
彼彼空是名七種空大慧此彼彼空空中最麁
汝應遠離復次大慧无生者自體不生生言
不生除住三昧是名无生大慧无自性者以
无生故密意而說大慧一切法无自性以刹
那不住故見後變異故是名无自性云何无
二相大慧如日光影如長短如黑白皆相待立
獨則不成大慧非於生死外有涅槃非於涅槃
外有生死生死涅槃无相違相如生死涅槃
一切法亦如是是名无二相大慧空无生无
二无自性相汝當勤學尒時世尊重說頌言
我常說空法　遠離於斷常　生死如幻夢　而業亦不壞
虛空及涅槃　滅二亦如是　愚夫妄分別　諸聖離有无
尒時世尊復告大慧菩薩摩訶薩言大慧此
空无生无自性无二相悉入一切諸佛所說脩
多羅中佛所說經有是義大慧諸脩多羅

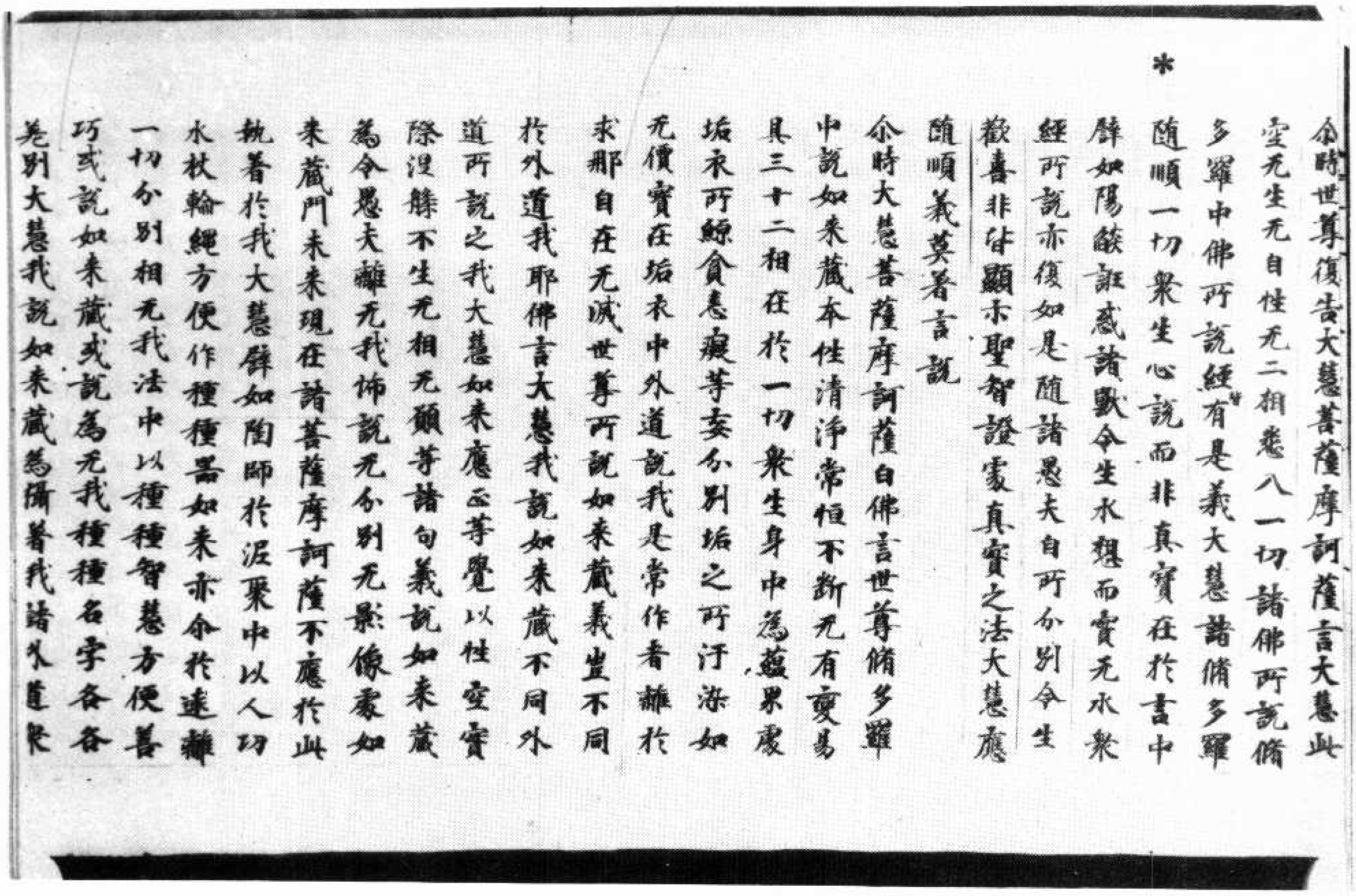

尒時世尊復告大慧菩薩摩訶薩言大慧此
空无生无自性无二相悉入一切諸佛所說脩
多羅中佛所說經有是義大慧諸脩多羅
隨順一切衆生心說而非真實在於言中
譬如陽㷔誑惑諸獸令生水想而實无水衆
經所說亦復如是隨諸愚夫自所分別令生
歡喜非皆顯示聖智證處真實之法大慧應
隨順義莫著言說
尒時大慧菩薩摩訶薩白佛言世尊脩多羅
中說如來藏本性清淨常恒不斷无有變易
具三十二相在於一切衆生身中爲蘊界處
垢衣所纏貪恚癡等妄分別垢之所汙染如
无價寶在垢衣中外道說我是常作者離於
求那自在无滅世尊所說如來藏義豈不同
於外道我耶佛言大慧我說如來藏不同外
道所說之我大慧如來應正等覺以性空實
際涅槃不生无相无願等諸句義說如來藏
爲令愚夫離无我怖說无分別无影像處如
來藏門未來現在諸菩薩摩訶薩不應於此
執著於我大慧譬如陶師於泥聚中以人功
水杖輪繩方便作種種器如來亦尒於遠離
一切分別相无我法中以種種智慧方便善
巧或說如來藏或說爲无我種種名字各各
差別大慧我說如來藏爲攝著我諸外道衆

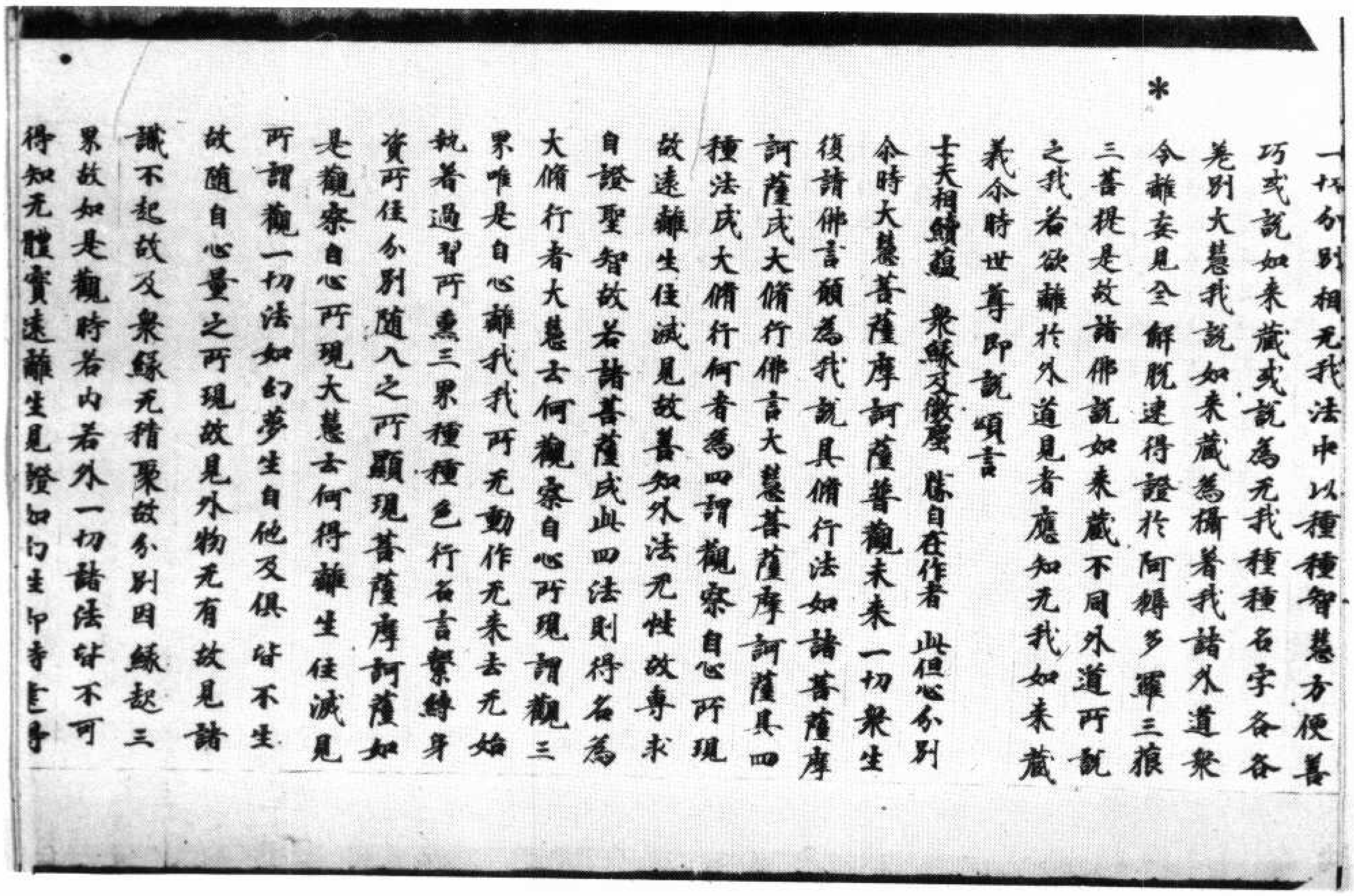

一切分別相无我法中以種種智慧方便善
巧或說如來藏或說爲无我種種名字各各
差別大慧我說如來藏爲攝著我諸外道衆
令離妄見入三解脫速得證於阿耨多羅三藐
三菩提是故諸佛說如來藏不同外道所說
之我若欲離於外道見者應知无我如來藏
義尒時世尊即說頌言
士夫相續蘊　衆緣及微塵　勝自在作者　此但心分別
尒時大慧菩薩摩訶薩觀未來一切衆生
復請佛言願爲我說具脩行法如諸菩薩摩
訶薩成大脩行佛言大慧菩薩摩訶薩具四
種法成大脩行何者爲四謂觀察自心所現
故遠離生住滅見故善知外法无性故專求
自證聖智故若諸菩薩成此四法則得名爲
大脩行者大慧云何觀察自心所現謂觀三
界唯是自心離我我所无動作无來去无始
執著過習所熏三界種種色行名言繫縛身
資所住分別隨入之所顯現菩薩摩訶薩如
是觀察自心所現大慧云何得離生住滅見
所謂觀一切法如幻夢生自他及俱皆不生
故隨自心量之所現故見外物无有故見諸
識不起故及衆緣无積聚故分別因緣起三
界故如是觀時若內若外一切諸法皆不可
得知无體實遠離生見證如幻生即時逮

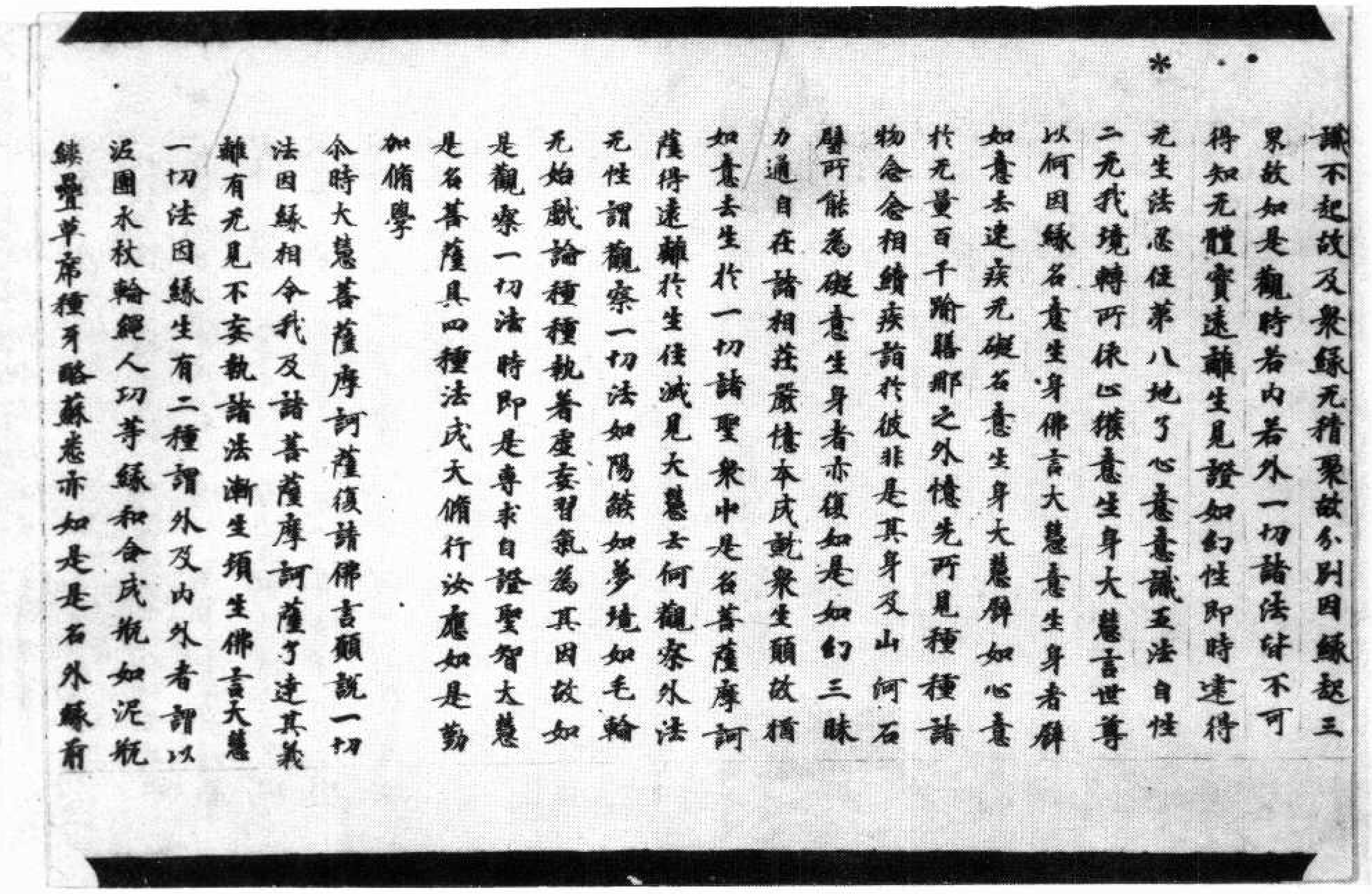

*

識不起故及衆緣无積聚故分別因緣起三
界故如是觀時若內若外一切諸法皆不可
得知无體實遠離生見證如幻性即時逮得
无生法忍住第八地了心意意識五法自性
二无我境轉所依止獲意生身大慧言世尊
以何因緣名意生身佛言大慧意生身者譬
如意去速疾无礙名意生身大慧譬如心意
於无量百千踰膳那之外憶先所見種種諸
物念念相續疾詣於彼非是其身及山河石
壁所能爲礙意生身者亦復如是如幻三昧
力通自在諸相莊嚴憶本成就衆生願故猶
如意去生於一切諸聖衆中是名菩薩摩訶
薩得遠離於生住滅見大慧云何觀察外法
无性謂觀察一切法如陽燄如夢境如毛輪
无始戲論種種執著虛妄習氣爲其因故如
是觀察一切法時即是專求自證聖智大慧
是名菩薩具四種法成大脩行汝應如是勤
加脩學

尒時大慧菩薩摩訶薩復請佛言願說一切
法因緣相令我及諸菩薩摩訶薩了達其義
離有无見不妄執諸法漸生頓生佛言大慧
一切法因緣生有二種謂外及內外者謂以
泥團水杖輪繩人功等緣和合成瓶如泥瓶
縷疊草席種芽酪蘇悉亦如是是名外緣前

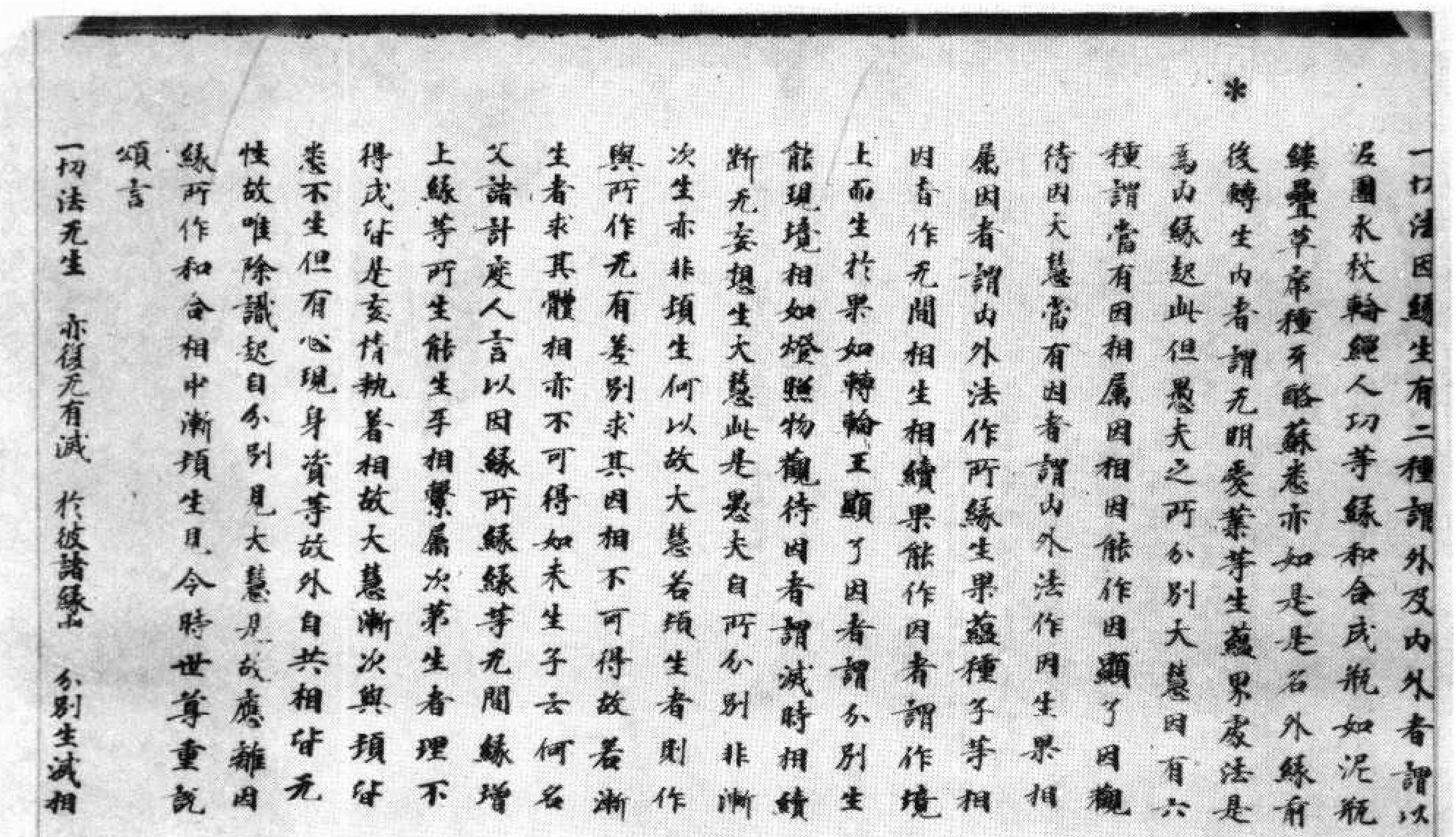

*

一切法因緣生有二種謂外及內外者謂以
泥團水杖輪繩人功等緣和合成瓶如泥瓶
縷疊草席種芽酪蘇悉亦如是是名外緣前
後轉生內者謂无明愛業等生蘊界處法是
爲內緣起此但愚夫之所分別大慧因有六
種謂當有因相屬因相因能作因顯了因觀
待因大慧當有因者謂內外法作因生果相
屬因者謂內外法作所緣生果蘊種子等相
因者作无間相生相續果能作因者謂作境
上而生於果如轉輪王顯了因者謂分別生
能現境相如燈照物觀待因者謂滅時相續
斷无妄想生大慧此是愚夫自所分別非漸
次生亦非頓生何以故大慧若頓生者則作
與所作无有差別求其因相不可得故若漸
生者求其體相亦不可得如未生子云何名
父諸計度人言以因緣所緣緣等无間緣增
上緣等所生能生互相繫屬次第生者理不
得成皆是妄情執著相故大慧漸次與頓皆
悉不生但有心現身資等故外自共相皆无
性故唯除識起自分別見大慧是故應離因
緣所作和合相中漸頓生見今時世尊重說
頌言

一切法无生　亦復无有滅　於彼諸緣中　分別生滅相

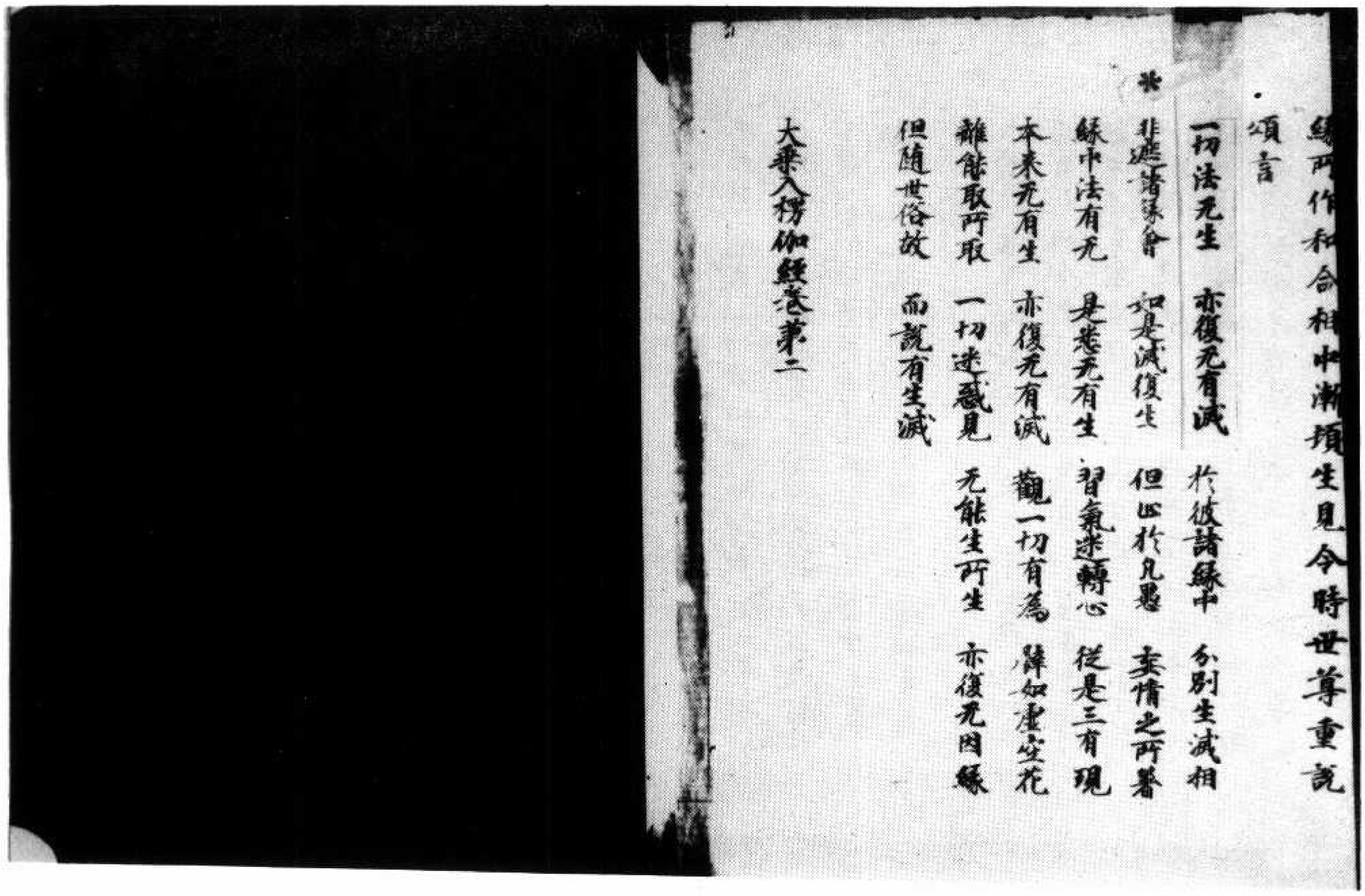

緣所作和合相中漸頓生見尒時世尊重說
頌言
一切法无生　亦復无有滅　於彼諸緣中　分別生滅相
非遮諸緣會　如是滅復生　但止於凡愚　妄情之所著
緣中法有无　是悉无有生　習氣迷轉心　從是三有現
本來无有生　亦復无有滅　觀一切有為　譬如虛空花
離能取所取　一切迷惑見　无能生所生　亦復无因緣
但隨世俗故　而說有生滅

大乘入楞伽經卷第二

▼北三四七七號（崑三十七）大乘入楞伽經卷第三集一切法品第二之三

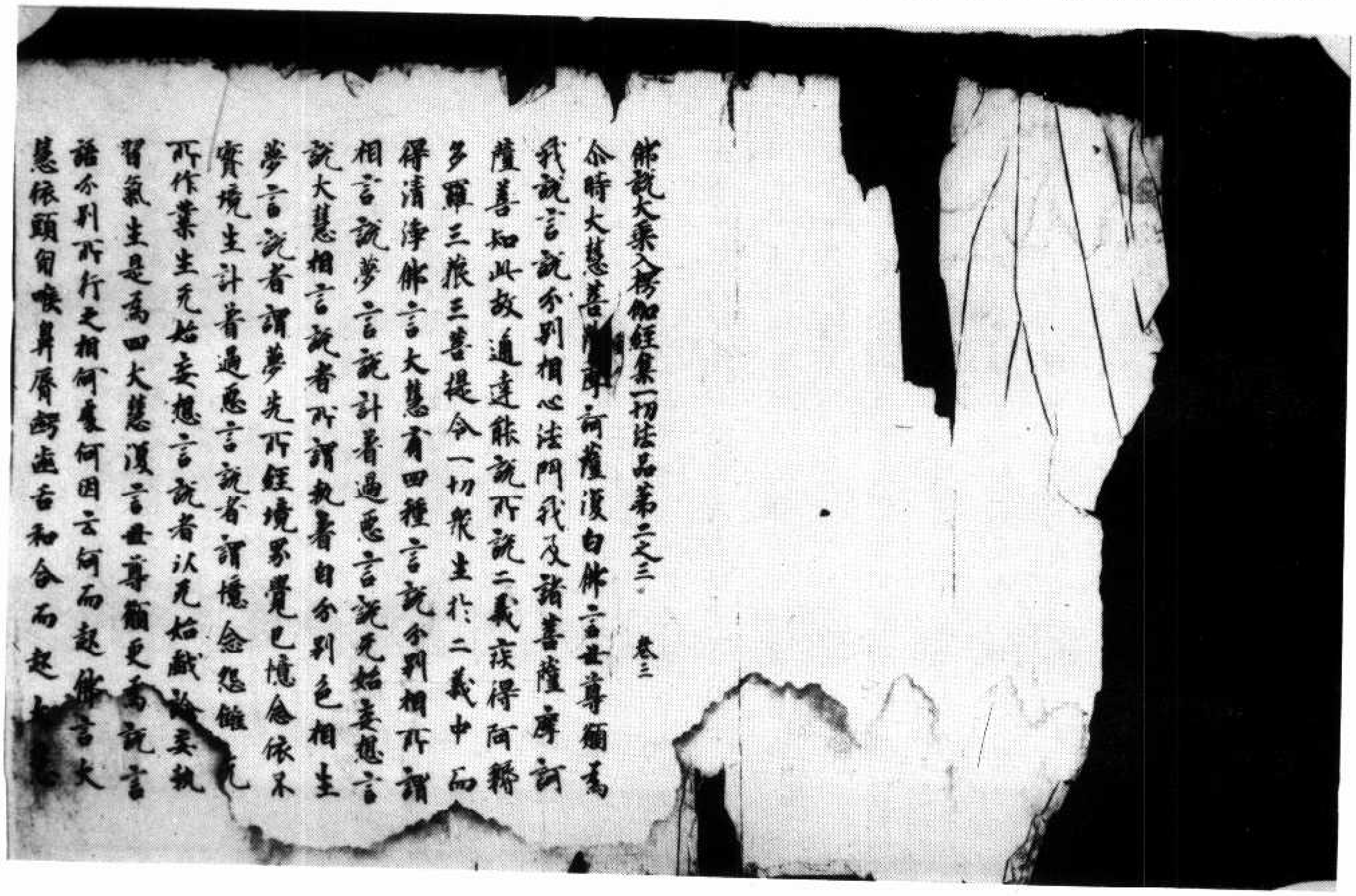

佛說大乘入楞伽經集一切法品第二之三　卷三

尒時大慧菩薩摩訶薩復白佛言世尊願為
我說言說分別相心法門我及諸菩薩摩訶
薩善知此故通達能說所說二義疾得阿耨
多羅三藐三菩提令一切衆生於二義中而
得清淨佛言大慧有四種言說分別相所謂
相言說夢言說計著過惡言說无始妄想言
說大慧相言說者所謂執著自分別色相生
夢言說者謂夢先所經境界覺已憶念依不
實境生計著過惡言說者謂憶念怨讐先
所作業生无始妄想言說者以无始戲論妄執
習氣生是為四大慧復言世尊願更為說言
語分別所行之相何處何因云何而起佛言大
慧依頭胸喉鼻脣齶齒舌和合而起

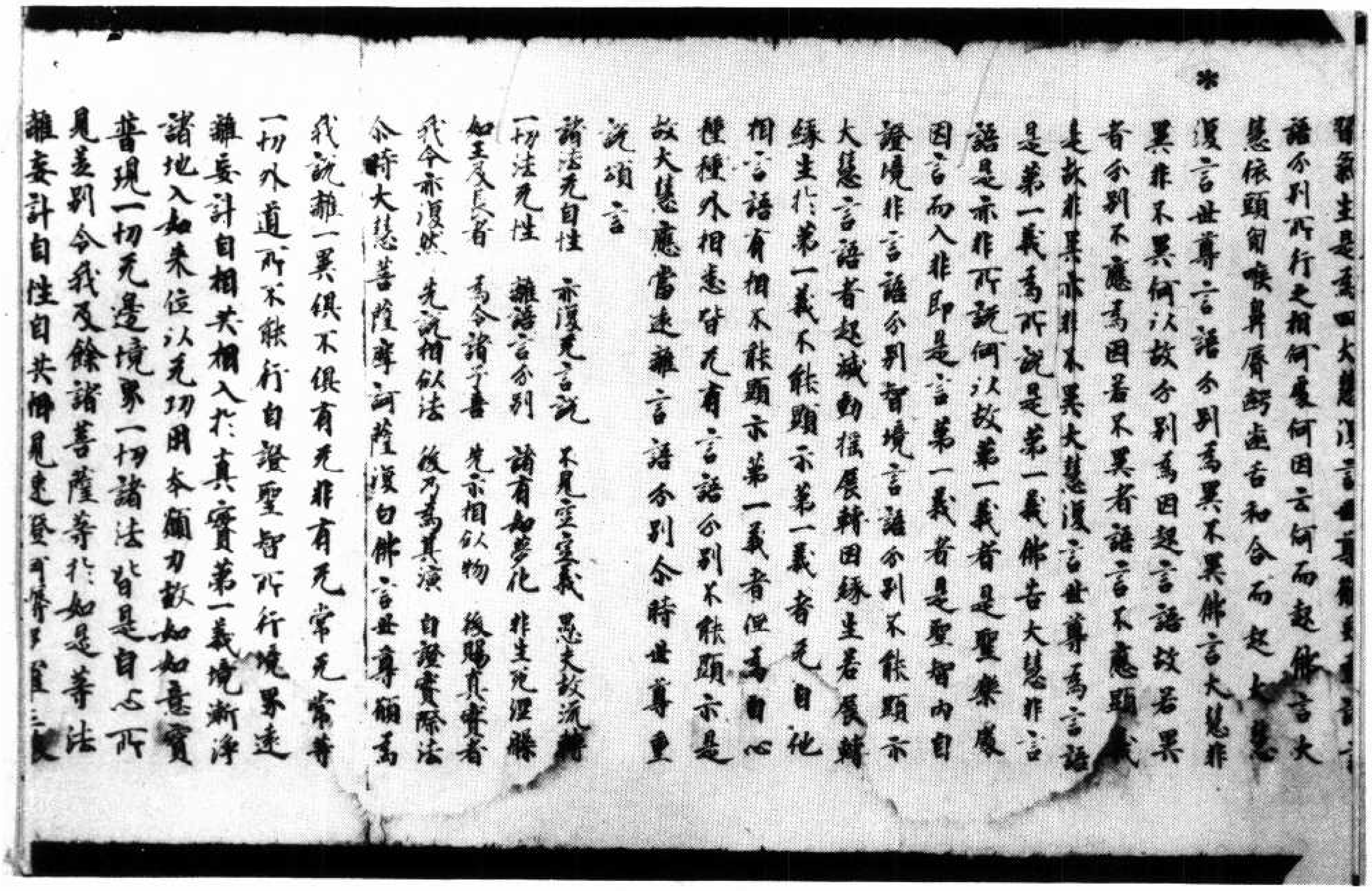
習氣生是為四大慧復言世尊願更為說言
語分別所行之相何處何因云何而起佛言大
慧依頭胸喉鼻脣齶齒舌和合而起大慧
復言世尊言語分別為異不異佛言大慧非
異非不異何以故分別為因起言語故若異
者分別不應為因若不異者語言不應顯義
是故非異亦非不異大慧復言世尊為言語
是第一義為所說是第一義佛告大慧非言
語是亦非所說何以故第一義者是聖樂處
因言而入非即是言第一義者是聖智內自
證境非言語分別智境言語分別不能顯示
大慧言語者起滅動搖展轉因緣生若展轉
緣生於第一義不能顯示第一義者无自他
相言語有相不能顯示第一義者但唯自心
種種外相悉皆无有言語分別不能顯示是
故大慧應當遠離言語分別尒時世尊重
說頌言
諸法无自性　亦復无言說　不見空空義　愚夫故流轉
一切法无性　離語言分別　諸有如夢化　非生死涅槃
如王及長者　為令諸子喜　先示相似物　後賜真實者
我今亦復然　先說相似法　後乃為其演　自證實際法
尒時大慧菩薩摩訶薩復白佛言世尊願為
我說離一異俱不俱有无非有无常无常等
一切外道所不能行自證聖智所行境界遠
離妄計自相共相入於真實第一義境漸淨
諸地入如來位以无功用本願力故如如意寶
普現一切无邊境界一切諸法皆是自心所
見差別令我及餘諸菩薩等於如是等法
離妄計自性自共相見速證阿耨多羅三

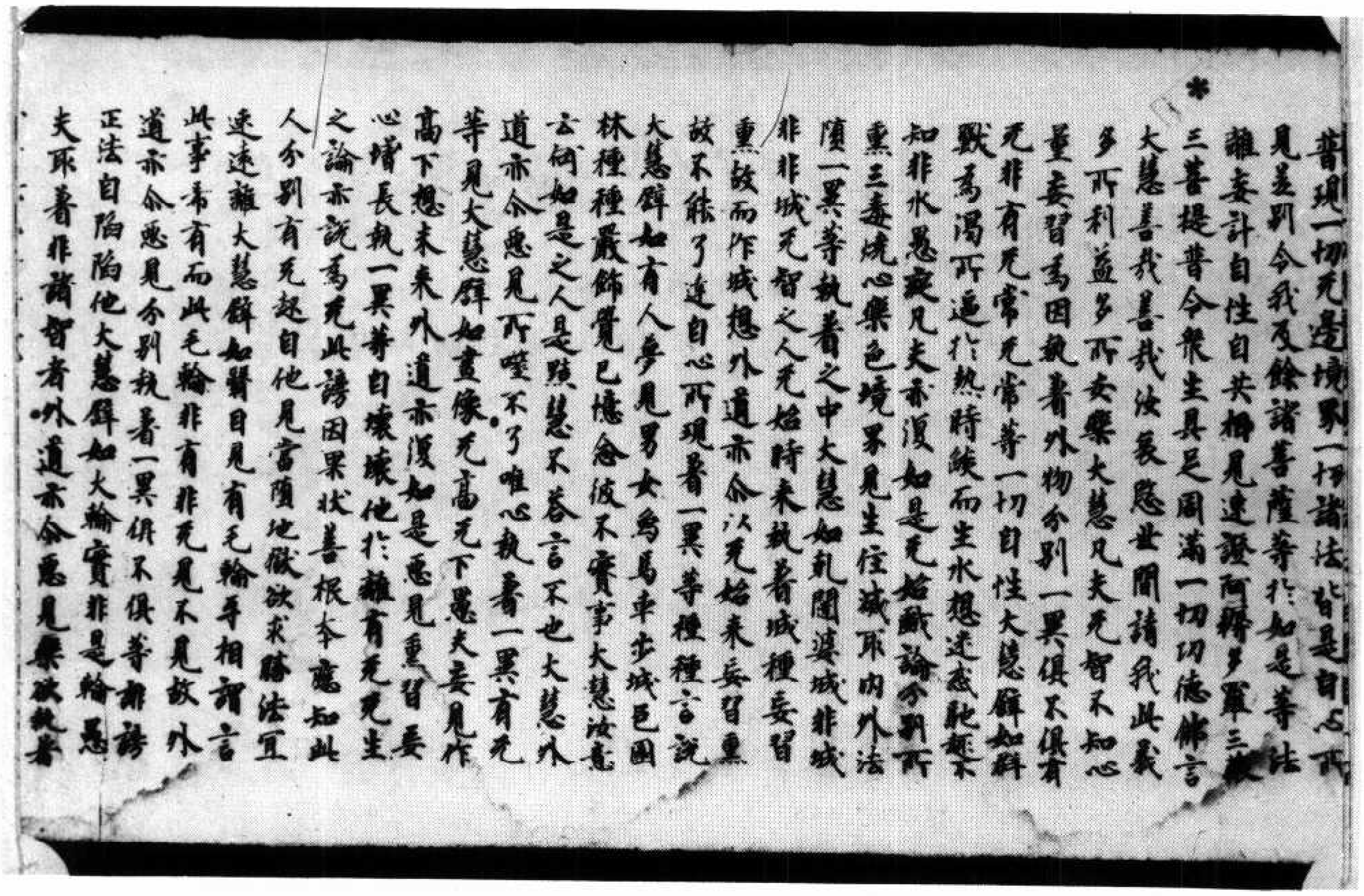
普現一切无邊境界一切諸法皆是自心所
見差別令我及餘諸菩薩等於如是等法
離妄計自性自共相見速證阿耨多羅三藐
三菩提普令眾生具足圓滿一切功德佛言
大慧善哉善哉汝哀愍世間請我此義
多所利益多所安樂大慧凡夫无智不知心
量妄習為因執著外物分別一異俱不俱有
无非有无常无常等一切自性大慧譬如群
獸為渴所逼於熱時焰而生水想迷惑馳趣不
知非水愚癡凡夫亦復如是无始戲論分別所
熏三毒燒心樂色境界見生住滅取內外法
墮一異等執著之中大慧如乾闥婆城非城
非非城无智之人无始時來執著城種妄習
熏故而作城想外道亦尒以无始來妄習熏
故不能了達自心所現著一異等種種言說
大慧譬如有人夢見男女象馬車步城邑園
林種種嚴飾覺已憶念彼不實事大慧汝意
云何如是之人是黠慧不答言不也大慧外
道亦尒惡見所噬不了唯心執著一異有无
等見大慧譬如畫像无高无下愚夫妄見作
高下想未來外道亦復如是惡見熏習妄
心增長執一異等自壞壞他於離有无无生
之論亦說為无此謗因果拔善根本應知此
人分別有无起自他見當墮地獄欲求勝法宜
速遠離大慧譬如翳目見有毛輪互相謂言
此事希有而此毛輪非有非无見不見故外
道亦尒惡見分別執著一異俱不俱等誹謗
正法自陷陷他大慧譬如火輪實非是輪愚
夫取著非諸智者外道亦尒惡見樂欲執著

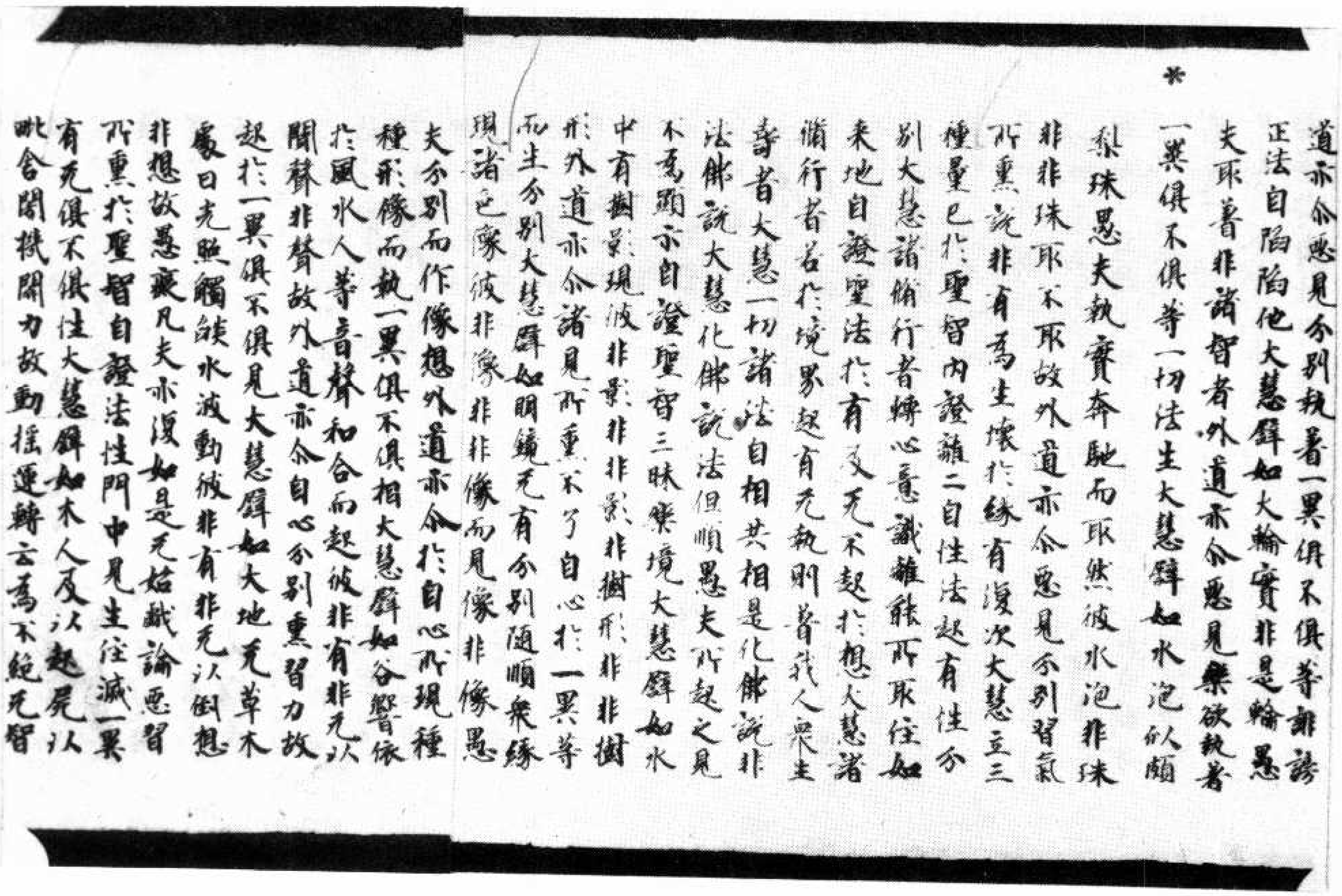
*

道亦尒惡見分別執著一異俱不俱等誹謗
正法自陷陷他大慧譬如大輪寶非是輪愚
夫取著非諸智者外道亦尒惡見樂欲執著
一異俱不俱等一切法生大慧譬如水泡似頗
梨珠愚夫執實奔馳而取然彼水泡非珠
非非珠取不取故外道亦尒惡見分別習氣
所熏說非有為生壞於緣有復次大慧立三
種量已於聖智內證離二自性法起有性分
別大慧諸脩行者轉心意識離能所取住如
來地自證聖法於有及无不起於想大慧諸
脩行者若於境界起有无執則著我人衆生
壽者大慧一切諸法自相共相是化佛說非
法佛說大慧化佛說法但順愚夫所起之見
不為顯示自證聖智三昧樂境大慧譬如水
中有樹影現彼非影非非影非樹形非非樹
形外道亦尒諸見所熏不了自心於一異等
而生分別大慧譬如明鏡无有分別隨順衆緣
現諸色像彼非像非非像而見像非像愚
夫分別而作像想外道亦尒於自心所現種
種形像而執一異俱不俱相大慧譬如谷響依
於風水人等音聲和合而起彼非有非无以
聞聲非聲故外道亦尒自心分別熏習力故
起於一異俱不俱見大慧譬如大地无草木
處日光照觸焰水波動彼非有非无以倒想
非想故愚癡凡夫亦復如是无始戲論惡習
所熏於聖智自證法性門中見生住滅一異
有无俱不俱性大慧譬如木人及以起屍以
毗舍闍機關力故動搖運轉云為不絕无智

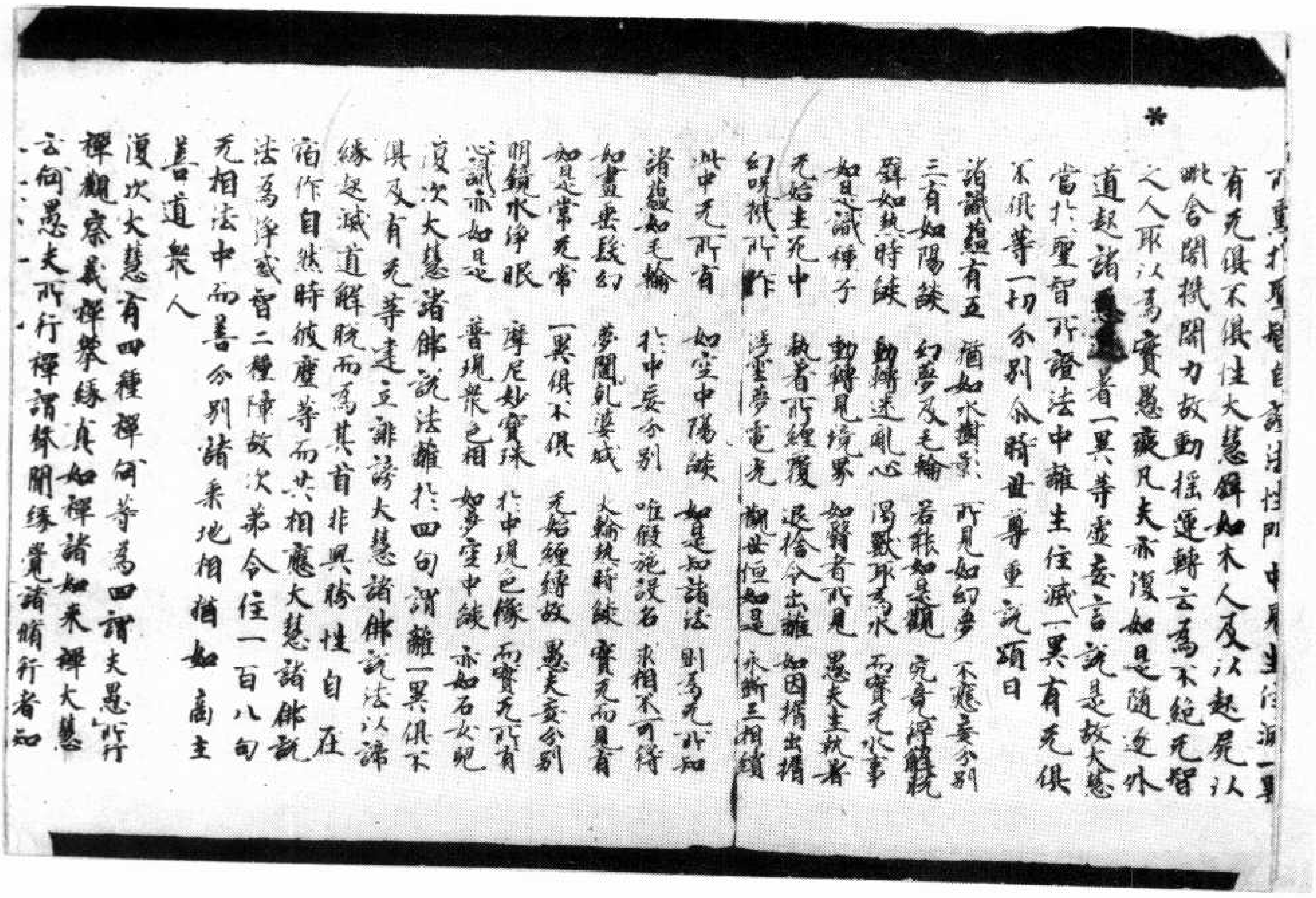
*

所熏於聖智自證法性門中見生住滅一異
有无俱不俱性大慧譬如木人及以起屍以
毗舍闍機關力故動搖運轉云為不絕无智
之人取以為實愚癡凡夫亦復如是隨逐外
道起諸[illegible]著一異等虛妄言說是故大慧
當於聖智所證法中離生住滅一異有无俱
不俱等一切分別尒時世尊重說頌曰

諸識蘊有五　猶如水樹影　所見如幻夢　不應妄分別
三有如陽焰　幻夢及毛輪　若能如是觀　究竟得解脫
譬如熱時焰　動轉迷亂心　渴獸取為水　而實无水事
如是識種子　動轉見境界　如翳者所見　愚夫生執著
无始生死中　執著所緣覆　退捨令出離　如因楔出楔
幻呪機所作　浮雲夢電光　觀世恒如是　永斷三相續
此中无所有　如空中陽焰　如是知諸法　則為无所知
諸蘊如毛輪　於中妄分別　唯假施設名　求相不可得
如畫垂髮幻　夢闥乾婆城　火輪熱時焰　實无而見有
如是常无常　一異俱不俱　无始繫縛故　愚夫妄分別
明鏡水淨眼　摩尼妙寶珠　於中現色像　而實无所有
心識亦如是　普現衆色相　如夢空中焰　亦如石女兒

復次大慧諸佛說法離於四句謂離一異俱不
俱及有无等建立誹謗大慧諸佛說法以諦
緣起滅道解脫而為其首非與勝性自在
宿作自然時微塵等而共相應大慧諸佛說
法為淨惑智二種障故次弟令住一百八句
无相法中而善分別諸乘地相猶如商主
善道衆人

復次大慧有四種禪何等為四謂愚夫所行
禪觀察義禪攀緣真如禪諸如來禪大慧
云何愚夫所行禪謂聲聞緣覺諸脩行者知

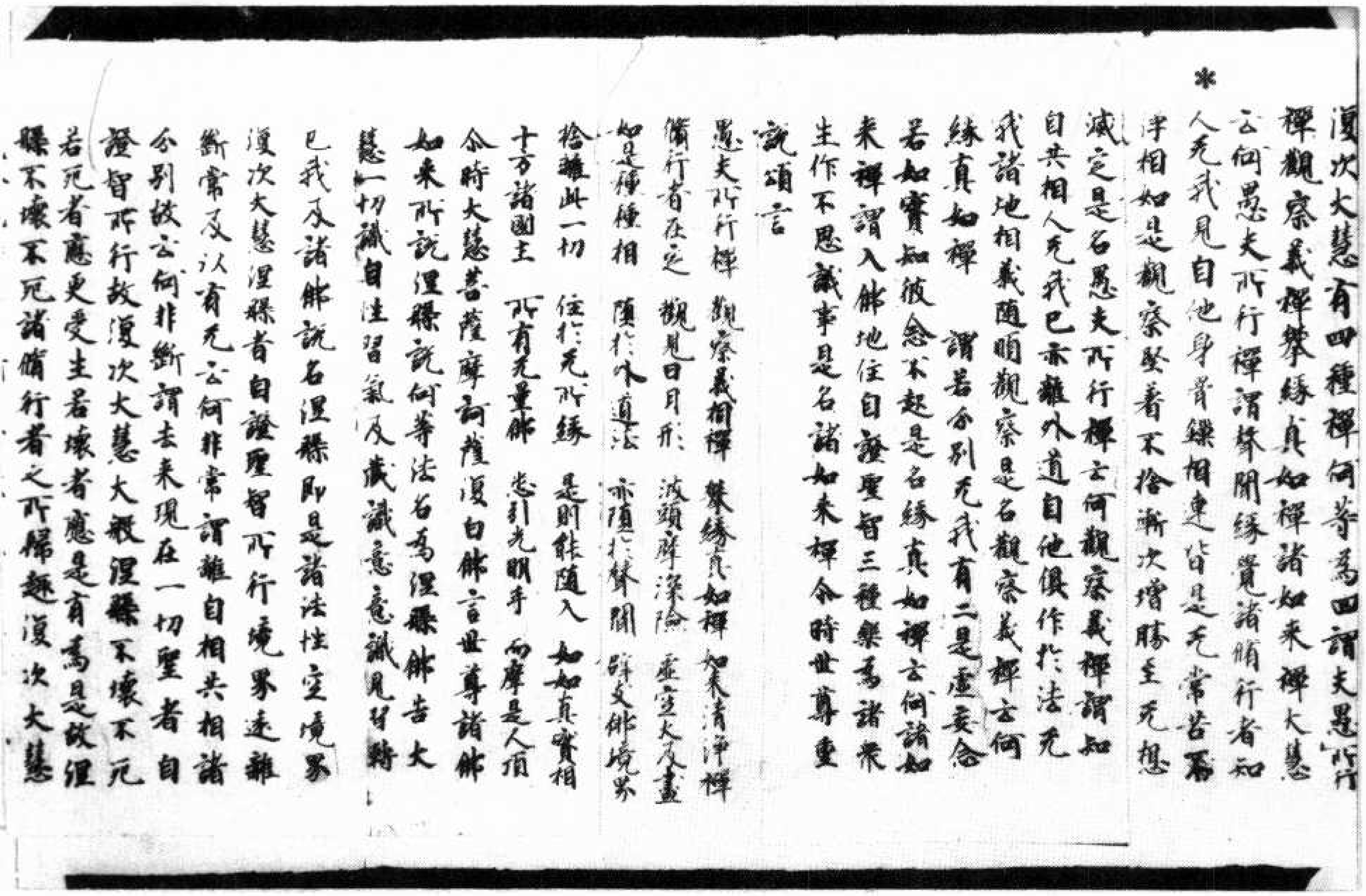

*

復次大慧有四種禪何等為四謂愚夫所行禪觀察義禪攀緣真如禪諸如來禪大慧云何愚夫所行禪謂聲聞緣覺諸脩行者知人无我見自他身骨鎖相連皆是无常苦不淨相如是觀察堅著不捨漸次增勝至无想滅定是名愚夫所行禪云何觀察義禪謂知自共相人无我已亦離外道自他俱作於法无我諸地相義隨順觀察是名觀察義禪云何緣真如禪　謂若分別无我有二是虛妄念若如實知彼念不起是名緣真如禪云何諸如來禪謂入佛地住自覺聖智三種樂為諸眾生作不思議事是名諸如來禪尒時世尊重說頌言

愚夫所行禪　觀察義相禪　攀緣真如禪　如來清淨禪
脩行者在定　觀見日月形　波頭摩深險　虛空火及畫
如是種種相　墮於外道法　亦墮於聲聞　辟支佛境界
捨離此一切　住於无所緣　是則能隨入　如如真實相
十方諸國土　所有无量佛　悉引光明手　而摩是人頂

尒時大慧菩薩摩訶薩復白佛言世尊諸佛如來所說涅槃說何等法名為涅槃佛告大慧一切識自性習氣及藏識意意識見習轉已我及諸佛說名涅槃即是諸法性空境界復次大慧涅槃者自證聖智所行境界遠離斷常及以有无云何非常謂離自相共相諸分別故云何非斷謂去來現在一切聖者自證智所行故復次大慧大般涅槃不壞不死若死者應更受生若壞者應是有為是故涅槃不壞不死諸脩行者之所歸趣復次大慧

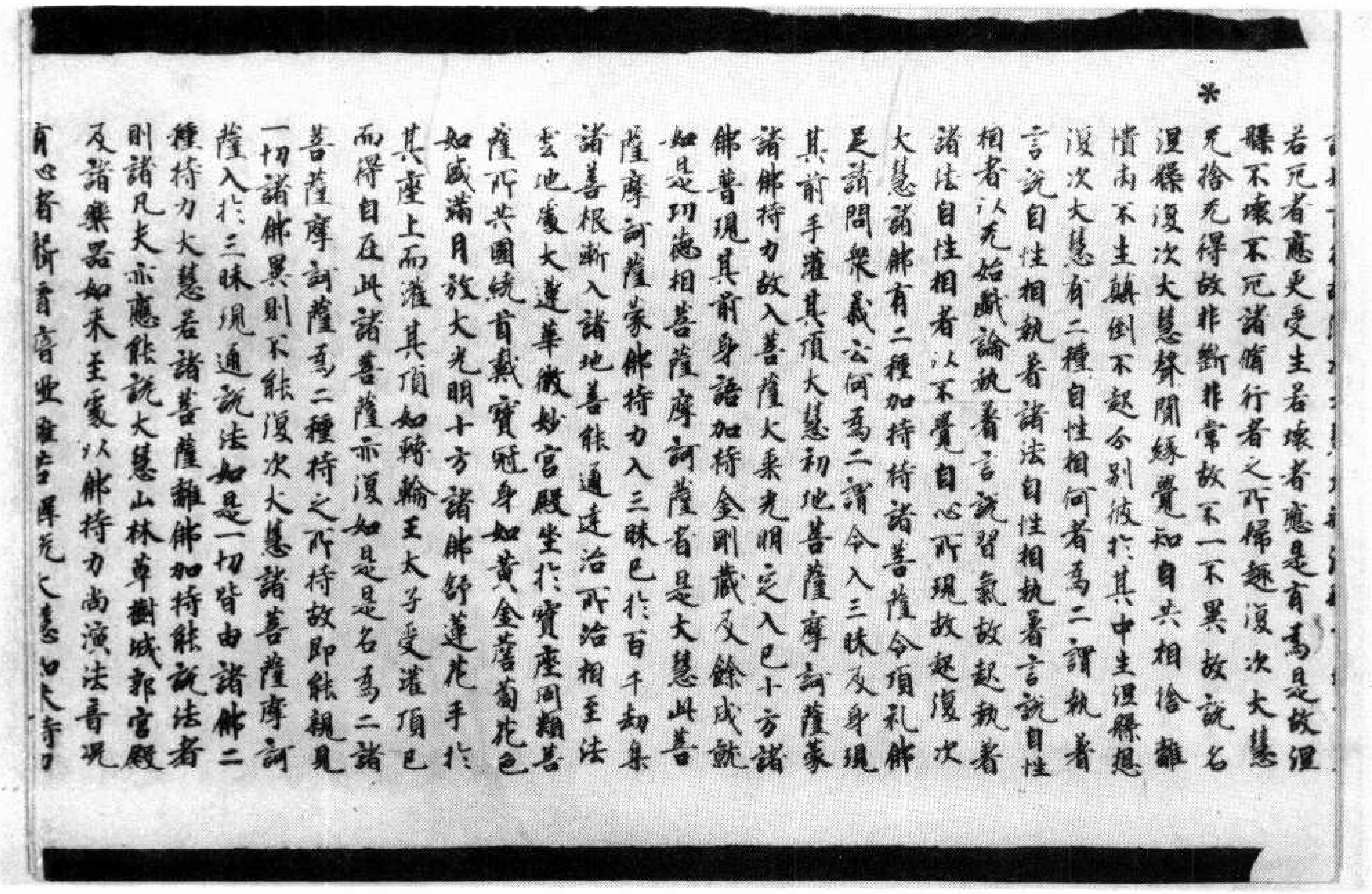

*

若死者應更受生若壞者應是有為是故涅槃不壞不死諸脩行者之所歸趣復次大慧无捨无得故非斷非常故不一不異故說名涅槃復次大慧聲聞緣覺知自共相捨離憒鬧不生顛倒不起分別彼於其中生涅槃想復次大慧有二種自性相何者為二謂執著言說自性相執著諸法自性相執著言說自性相者以无始戲論執著言說習氣故起執著諸法自性相者以不覺自心所現故起復次大慧諸佛有二種加持持諸菩薩令頂禮佛足請問眾義云何為二謂令入三昧及身現其前手灌其頂大慧初地菩薩摩訶薩蒙諸佛持力故入菩薩大乘光明定入已十方諸佛普現其前身語加持金剛藏及餘成就如是功德相菩薩摩訶薩者是大慧此菩薩摩訶薩蒙佛持力入三昧已於百千劫集諸善根漸入諸地善能通達治所治相至法雲地處大蓮華微妙宮殿坐於寶座同類菩薩所共圍繞首戴寶冠身如黃金瞻蔔花色如盛滿月放大光明十方諸佛舒蓮花手於其座上而灌其頂如轉輪王太子受灌頂已而得自在此諸菩薩亦復如是是名為二諸菩薩摩訶薩為二種持之所持故即能親見一切諸佛異則不能復次大慧諸菩薩摩訶薩入於三昧現通說法如是一切皆由諸佛二種持力大慧若諸菩薩離佛加持能說法者則諸凡夫亦應能說大慧山林草樹城郭宮殿及諸樂器如來至處以佛持力尚演法音況有心者聾盲瘖瘂无苦解脫大慧如來持力

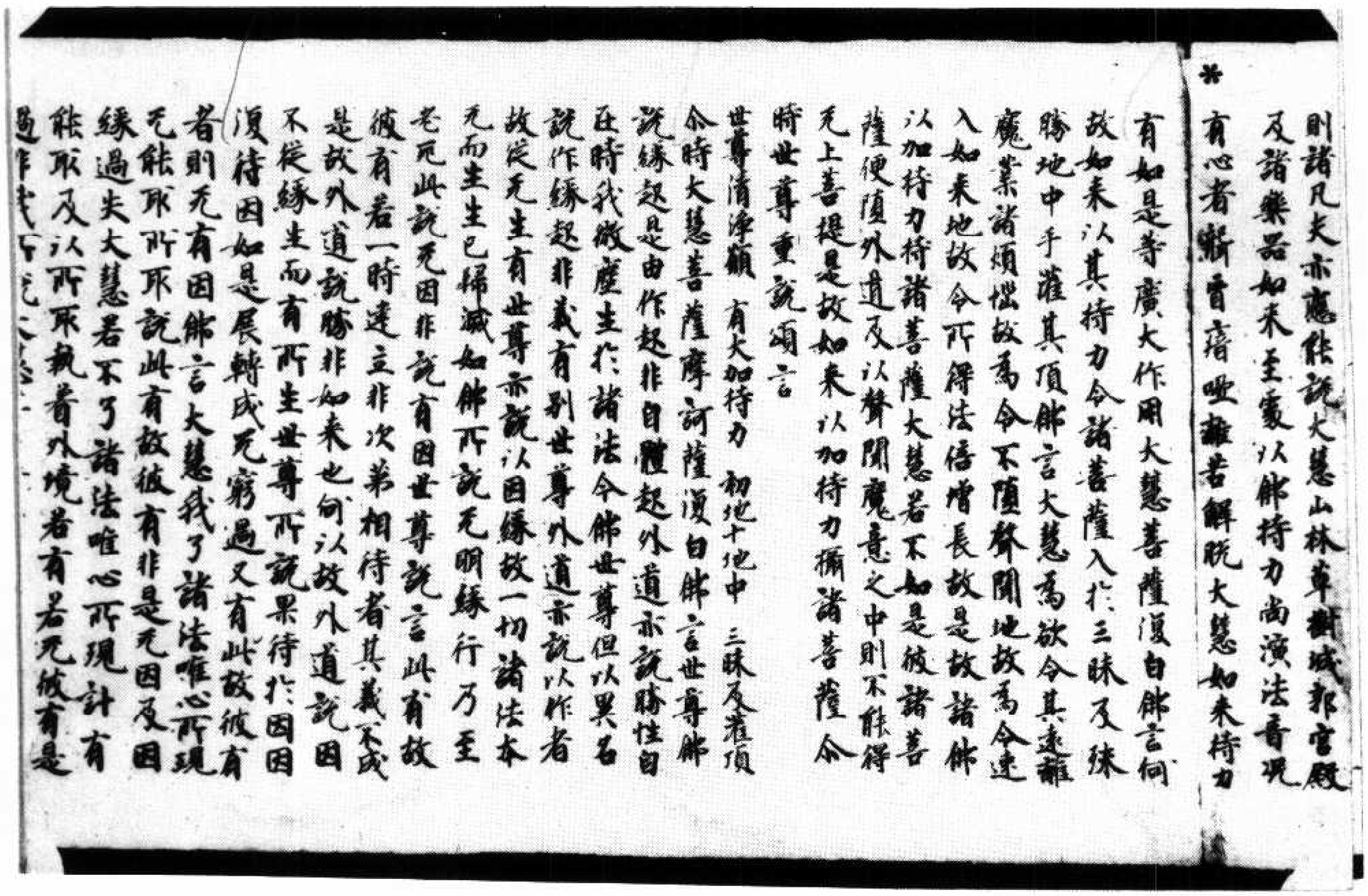

*

則諸凡夫亦應能說大慧山林草樹城郭宮殿及諸樂器如來至處以佛持力尚演法音況有心者聾盲瘖瘂離苦解脫大慧如來持力有如是等廣大作用大慧菩薩復白佛言何故如來以其持力令諸菩薩入於三昧及殊勝地中手灌其頂佛言大慧為欲令其遠離魔業諸煩惱故為令不墮聲聞地故為令速入如來地故令所得法倍增長故是故諸佛以加持力持諸菩薩大慧若不如是彼諸菩薩便墮外道及以聲聞魔意之中則不能得无上菩提是故如來以加持力攝諸菩薩尒時世尊重說頌言

世尊清淨願　有大加持力　初地十地中　三昧及灌頂

尒時大慧菩薩摩訶薩復白佛言世尊佛說緣起是由作起非自體起外道亦說勝性自在時我微塵生於諸法今佛世尊但以異名說作緣起非義有別世尊外道亦說以作者故從无生有世尊亦說以因緣故一切諸法本无而生生已歸滅如佛所說无明緣行乃至老死此說无因非說有因世尊說言此有故彼有若一時建立非次第相待者其義不成是故外道說勝非如來也何以故外道說因不從緣生而有所生世尊所說果待於因因復待因如是展轉成无窮過又有此故彼有者則无有因佛言大慧我了諸法唯心所現无能取所取說此有故彼有非是无因及因緣過失大慧若不了諸法唯心所現計有能取及以所取執著外境若有若无彼有是過非我所說

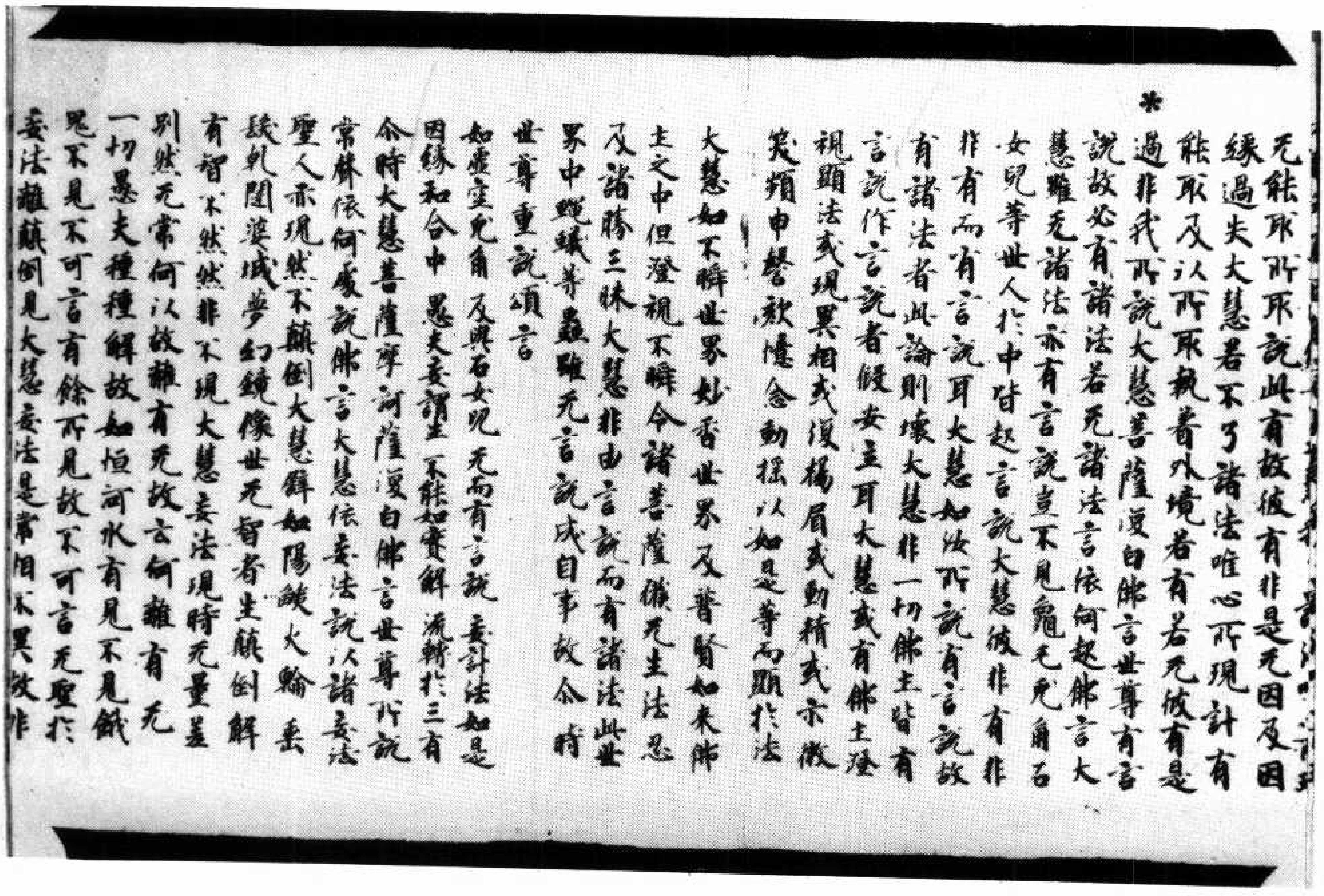

*

无能取所取說此有故彼有非是无因及因緣過失大慧若不了諸法唯心所現計有能取及以所取執著外境若有若无彼有是過非我所說大慧菩薩復白佛言世尊有言說故必有諸法若无諸法言依何起佛言大慧雖无諸法亦有言說豈不見龜毛兔角石女兒等世人於中皆起言說大慧彼非有非非有而有言說耳大慧如汝所說有言說故有諸法者此論則壞大慧非一切佛土皆有言說言說者假安立耳大慧或有佛土瞪視顯法或現異相或復揚眉或動精或示微笑頻申謦欬憶念動搖以如是等而顯於法大慧如不瞬世界妙香世界及普賢如來佛土之中但瞪視不瞬令諸菩薩獲无生法忍及諸勝三昧大慧非由言說而有諸法此世界中蠅蟻等蟲雖无言說成自事故尒時世尊重說頌言

如虛空兔角　及與石女兒　无而有言說　妄計法如是

因緣和合中　愚夫妄謂生　不能如實解　流轉於三有

尒時大慧菩薩摩訶薩復白佛言世尊所說常聲依何處說佛言大慧依妄法說以諸妄法聖人亦現然不顛倒大慧譬如陽焰火輪垂髮乾闥婆城夢幻鏡像世无智者生顛倒解有智不然然非不現大慧妄法現時无量差別然无常何以故離有无故云何離有无一切愚夫種種解故如恒河水有見不見餓鬼不見不可言有餘所見故不可言无聖於妄法離顛倒見大慧妄法是常相不異故非

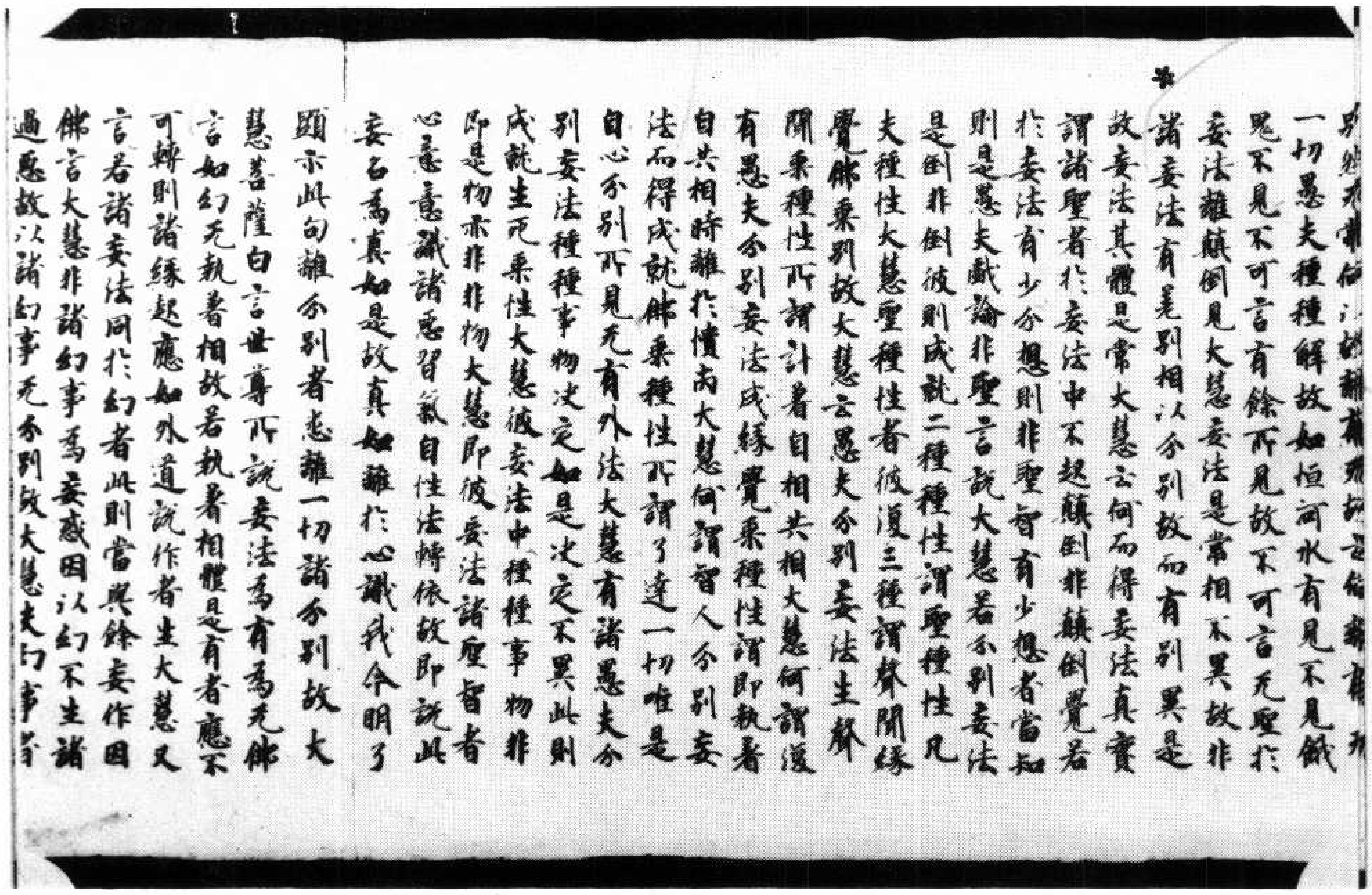

别然无常何以故謂離有无故云何離有无一切愚夫種種解故如恒河水有見不見餓鬼不見不可言有餘所見故不可言无聖於妄法離顛倒見大慧妄法是常相不異故非諸妄法有差別相以分別故而有別異是故妄法其體是常大慧云何而得妄法真實謂諸聖者於妄法中不起顛倒非顛倒覺若於妄法有少分想則非聖智有少想者當知則是愚夫戲論非聖言說大慧若分別妄法是倒非倒彼則成就二種種性謂聖種性凡夫種性大慧聖種性者彼復三種謂聲聞緣覺佛乘別故大慧云愚夫分別妄法生聲聞乘種性所謂計著自相共相大慧何謂復有愚夫分別妄法成緣覺乘種性謂即執著自共相時離於憒鬧大慧何謂智人分別妄法而得成就佛乘種性所謂了達一切唯是自心分別所見无有外法大慧有諸愚夫分別妄法種種事物決定如是決定不異此則成就生死乘性大慧彼妄法中種種事物非即是物亦非非物大慧即彼妄法諸聖智者心意意識諸惡習氣自性法轉依故即說此妄名為真如是故真如離於心識我今明了顯示此句離分別者悉離一切諸分別故大慧菩薩白言世尊所說妄法為有為无佛言如幻无執著相故若執著相體是有者應不可轉則諸緣起應如外道說作者生大慧又言若諸妄法同於幻者此則當與餘妄作因佛言大慧非諸幻事為妄惑因以幻不生諸過惡故以諸幻事无分別故大慧夫幻事者

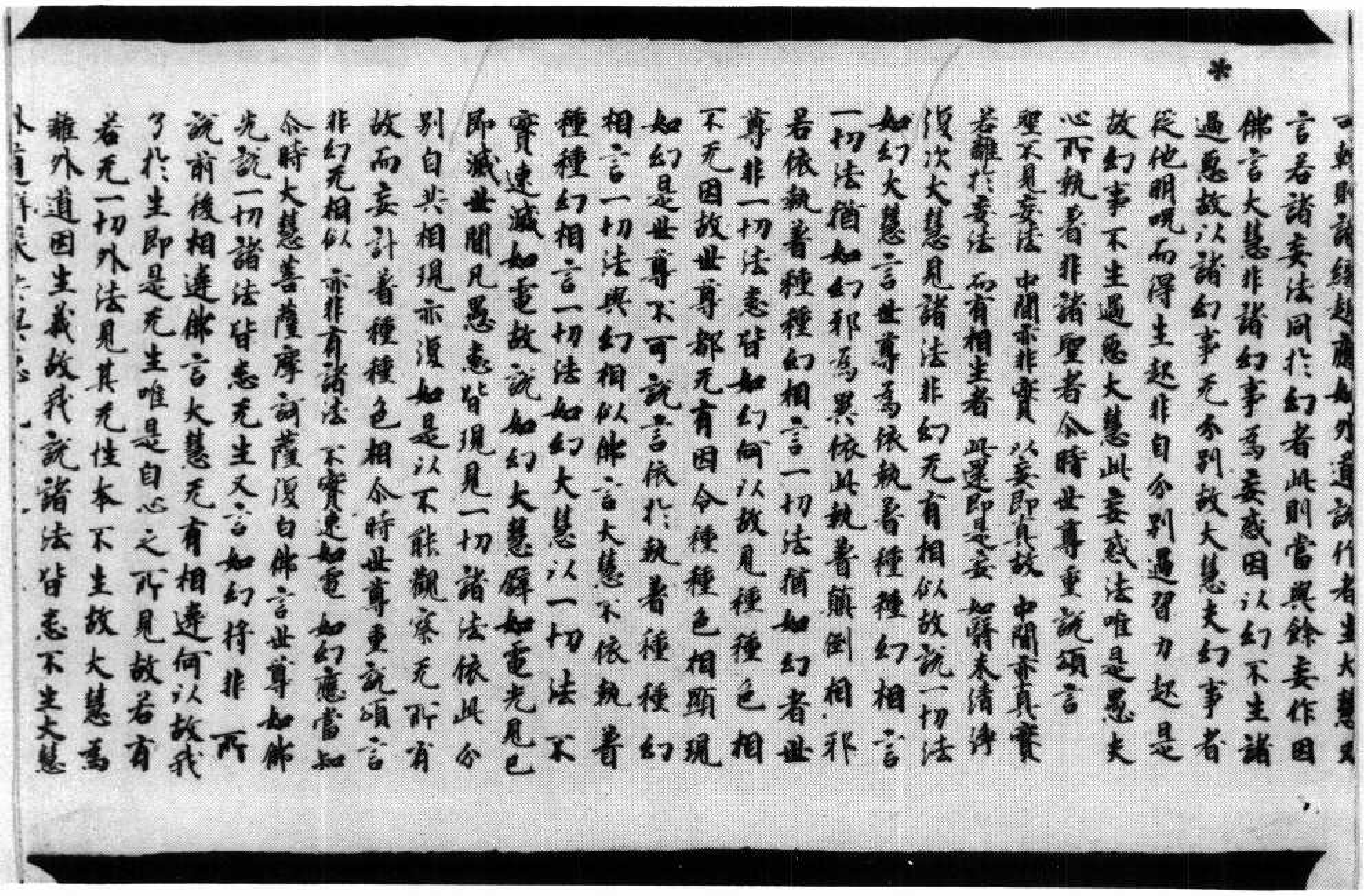

可轉則諸緣起應如外道說作者生大慧又言若諸妄法同於幻者此則當與餘妄作因佛言大慧非諸幻事為妄惑因以幻不生諸過惡故以諸幻事无分別故大慧夫幻事者從他明呪而得生起非自分別過習力起是故幻事不生過惡大慧此妄惑法唯是愚夫心所執著非諸聖者尒時世尊重說頌言

聖不見妄法　中間亦非實　以妄即真故　中間亦真實
若離於妄法　而有相生者　此還即是妄　如翳未清淨

復次大慧見諸法非幻无有相似故說一切法如幻大慧言世尊為依執著種種幻相言一切法猶如幻耶為異依此執著顛倒相耶若依執著種種幻相言一切法如幻者世尊非一切法悉皆如幻何以故見種種色相不无因故世尊都无有因令種種色相顯現如幻是故世尊不可說言依於執著種種幻相言一切法與幻相似佛言大慧不依執著種種幻相言一切法如幻大慧以一切法不實速滅如電故說如幻大慧譬如電光見已即滅世間凡愚悉皆現見一切諸法依此分別自共相現亦復如是以不能觀察无所有故而妄計著種種色相尒時世尊重說頌言

非幻无相似　亦非有諸法　不實速如電　如幻應當知

尒時大慧菩薩摩訶薩復白佛言世尊如佛先說一切諸法皆悉无生又言如幻將非所說前後相違佛言大慧无有相違何以故我了於生即是无生唯是自心之所見故若有若无一切外法見其无性本不生故大慧為離外道因生義故我說諸法皆悉不生大慧外道群聚共興惡

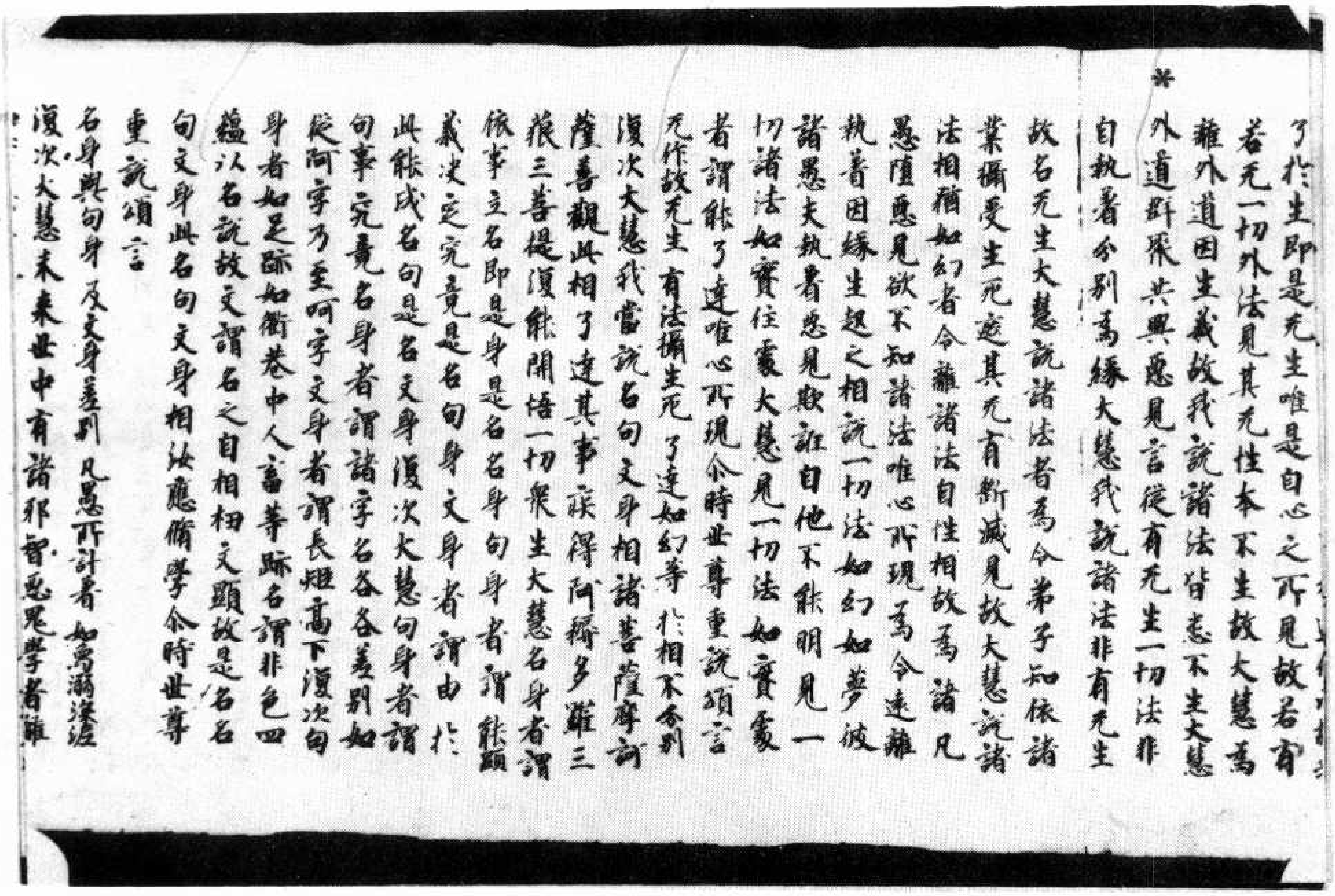

*

了於生即是无生唯是自心之所見故若有
若无一切外法見其无性本不生故大慧為
離外道因生義故我說諸法皆悉不生大慧
外道群聚共興惡見言從有无生一切法非
自執着分別為緣大慧我說諸法非有无生
故名无生大慧說諸法者為令弟子知依諸
業攝受生死遮其无有斷滅見故大慧說諸
法相猶如幻者令離諸法自性相故為諸凡
愚墮惡見欲不知諸法唯心所現為令遠離
執着因緣生起之相說一切法如幻如夢彼
諸愚夫執着惡見欺誑自他不能明見一
切諸法如實住處大慧見一切法如實處
者謂能了達唯心所現尒時世尊重說頌言
无作故无生　有法攝生死　了達如幻等　於相不分別
復次大慧我當說名句文身相諸菩薩摩訶
薩善觀此相了達其事疾得阿耨多羅三
藐三菩提復能開悟一切衆生大慧名身者謂
依事立名即是身是名名身句身者謂能顯
義決定究竟是名句身文身者謂由於
此能成名句是名文身復次大慧句身者謂
句事究竟名身者謂諸字名各各差別如
從阿字乃至呵字文身者謂長短高下復次句
身者如足跡如衢巷中人畜等跡名謂非色四
蘊以名說故文謂名之自相由文顯故是名名
句文身此名句文身相汝應脩學尒時世尊
重說頌言
名身與句身　及文身差別　凡愚所計着　如象溺深泥
復次大慧未來世中有諸邪智惡見學者離

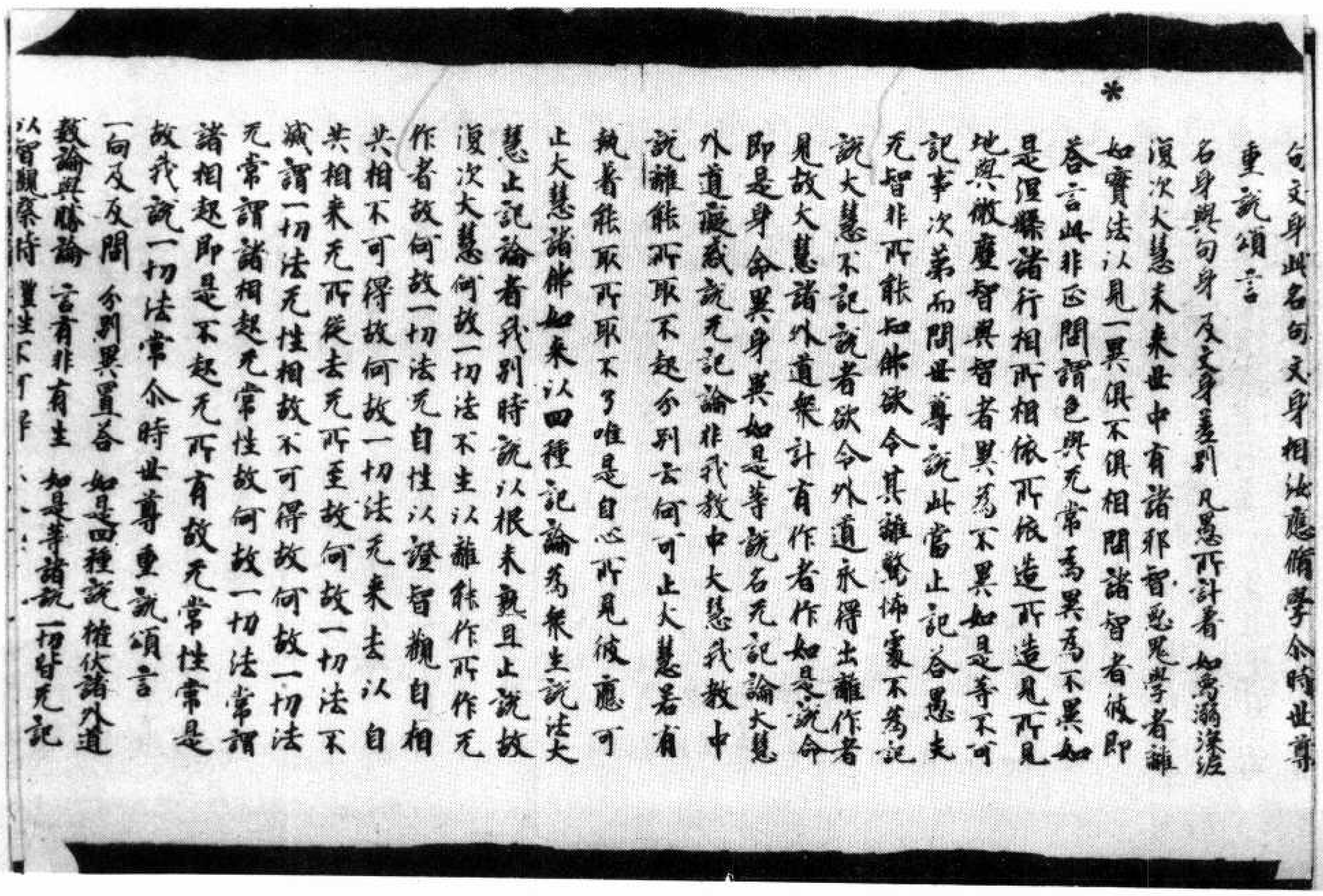

*

句文身此名句文身相汝應脩學尒時世尊
重說頌言
名身與句身　及文身差別　凡愚所計着　如象溺深泥
復次大慧未來世中有諸邪智惡見學者離
如實法以見一異俱不俱相問諸智者彼即
荅言此非正問謂色與无常為異為不異如
是涅槃諸行相所相依所依造所造見所見
地與微塵智與智者異為不異如是等不可
記事次第而問世尊說此當止記荅愚夫
无智非所能知佛欲令其離驚怖處不為記
說大慧不記說者欲令外道永得出離作者
見故大慧諸外道衆計有作者作如是說命
即是身命異身異如是等說名无記論大慧
外道癡惑說无記論非我教中大慧我教中
說離能所取不起分別云何可止大慧若有
執着能取所取不了唯是自心所見彼應可
止大慧諸佛如來以四種記論為衆生說法大
慧止記論者我別時說以根未熟且止說故
復次大慧何故一切法不生以離能作所作无
作者故何故一切法无自性以證智觀自相
共相不可得故何故一切法无來去以自
共相來无所從去无所至故何故一切法不
滅謂一切法无性相故不可得故何故一切法
无常謂諸相起无常性故何故一切法常謂
諸相起即是不起无所有故无常性常是
故我說一切法常尒時世尊重說頌言
一向及反問　分別與置荅　如是四種說　摧伏諸外道
數論與勝論　言有非有生　如是等諸說　一切皆无記
以智觀察時　體生不可得

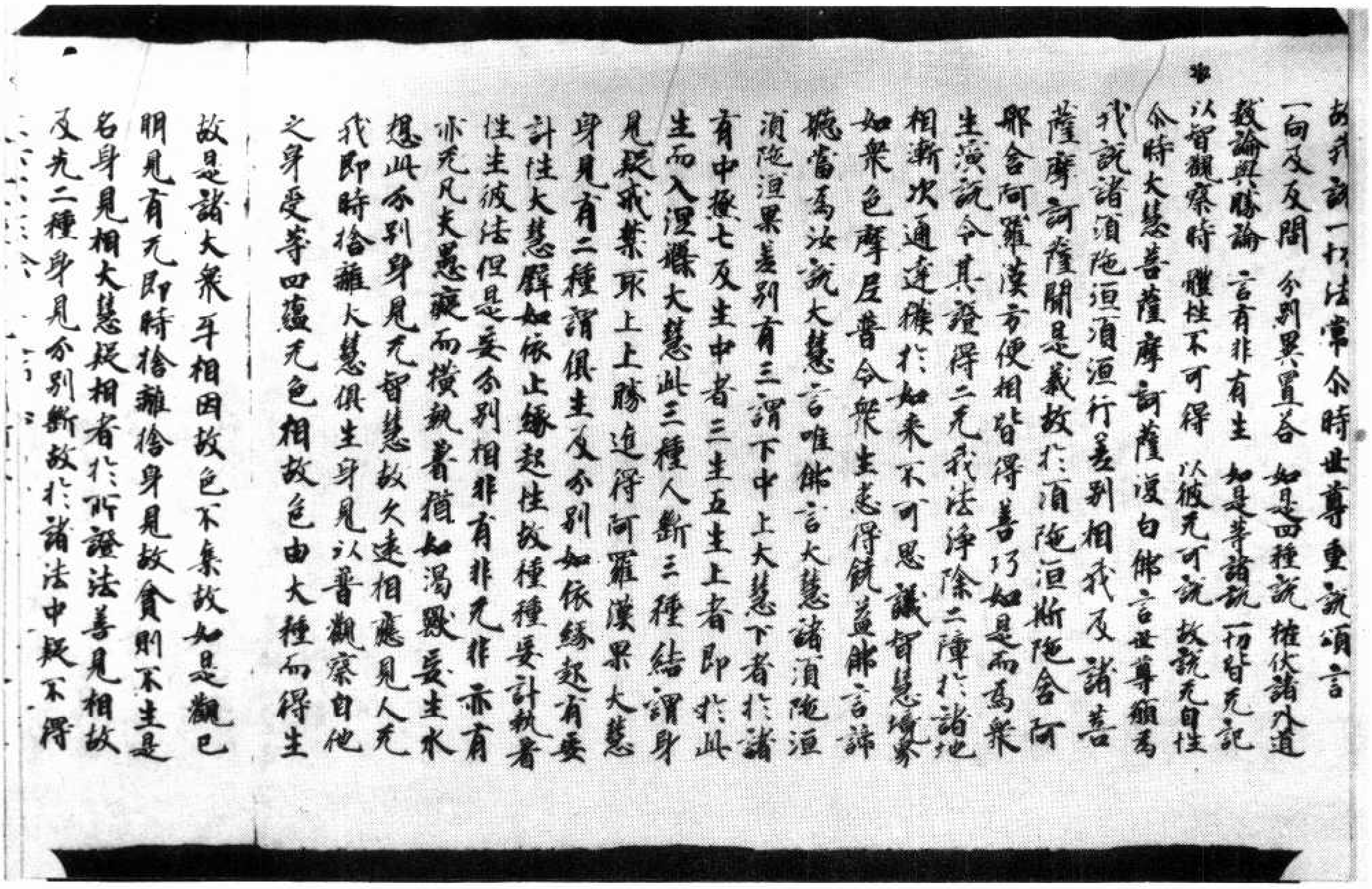

故我說一切法常尒時世尊重說頌言

一向及反問　分別異置答　如是四種說　摧伏諸外道
數論與勝論　言有非有生　如是等諸說　一切皆无記
以智觀察時　體性不可得　以彼无可說　故說无自性

尒時大慧菩薩摩訶薩復白佛言世尊願為我說諸須陀洹須陀洹行差別相我及諸菩薩摩訶薩聞是義故於須陀洹斯陀含阿那含阿羅漢方便相皆得善巧如是而為衆生演說令其證得二无我法淨除二障於諸地相漸次通達獲於如來不可思議智慧境界如衆色摩尼普令衆生悉得饒益佛言諦聽當為汝說大慧言唯佛言大慧諸須陀洹須陀洹果差別有三謂下中上大慧下者於諸有中極七反生中者三生五生上者即於此生而入涅槃大慧此三種人斷三種結謂身見疑戒禁取上上勝進得阿羅漢果大慧身見有二種謂俱生及分別如依緣起有妄計性大慧譬如依止緣起性故種種妄計執著性生彼法但是妄分別相非有非无非亦有亦无凡夫愚癡而橫執著猶如渴獸妄生水想此分別身見无智慧故久遠相應見人无我即時捨離大慧俱生身見以普觀察自他之身受等四蘊无色相故色由大種而得生

故是諸大衆互相因故色不集故如是觀已明見有无即時捨離捨身見故貪則不生是名身見相大慧疑相者於所證法善見相故及先二種身見分別斷故於諸法中疑不得

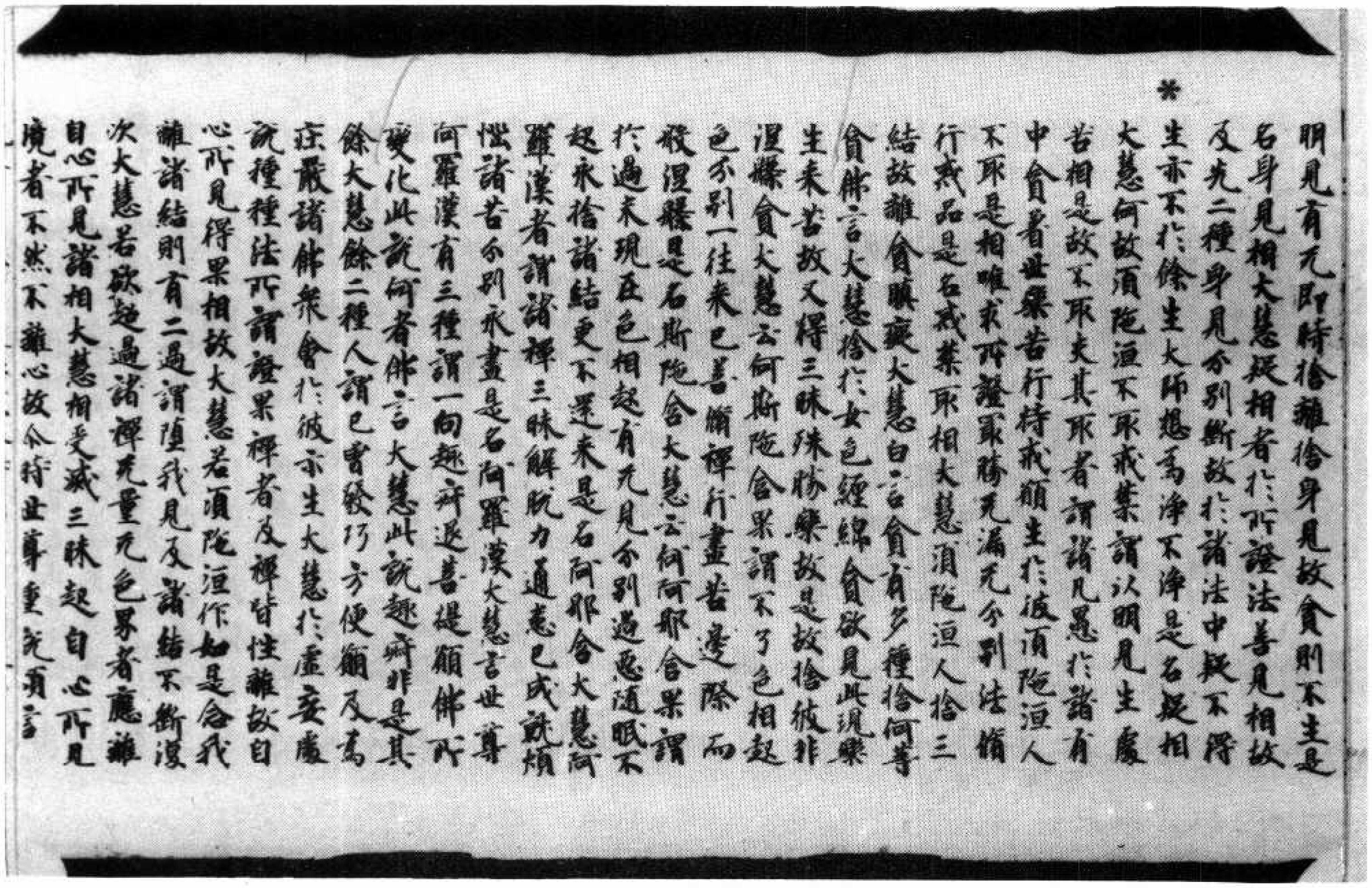

明見有无即時捨離捨身見故貪則不生是名身見相大慧疑相者於所證法善見相故及先二種身見分別斷故於諸法中疑不得生亦不於餘生大師想為淨不淨是名疑相大慧何故須陀洹不取戒禁謂以明見生處苦相是故不取夫其取者謂諸凡愚於諸有中貪著世樂苦行持戒願生於彼須陀洹人不取是相唯求所證最勝无漏无分別法修行戒品是名戒禁取相大慧須陀洹人捨三結故離貪瞋癡大慧白言貪有多種捨何等貪佛言大慧捨於女色纏綿貪欲見此現樂生來苦故又得三昧殊勝樂故是故捨彼非涅槃貪大慧云何斯陀含果謂不了色相起色分別一往來已善修禪行盡苦邊際而般涅槃是名斯陀含大慧云何阿那含果謂於過未現在色相起有无見分別過惡隨眠不起永捨諸結更不還來是名阿那含大慧阿羅漢者謂諸禪三昧解脫力通悉已成就煩惱諸苦分別永盡是名阿羅漢大慧言世尊阿羅漢有三種謂一向趣寂退菩提願佛所變化此說何者佛言大慧此說趣寂非是其餘大慧餘二種人謂已曾發巧方便願及為莊嚴諸佛衆會於彼示生大慧於虛妄處說種種法所謂證果禪者及禪皆性離故自心所見得果相故大慧若須陀洹作如是念我離諸結則有二過謂墮我見及諸結不斷復次大慧若欲超過諸禪无量无色界者應離自心所見諸相大慧想受滅三昧超自心所見境者不然不離心故尒時世尊重說頌言

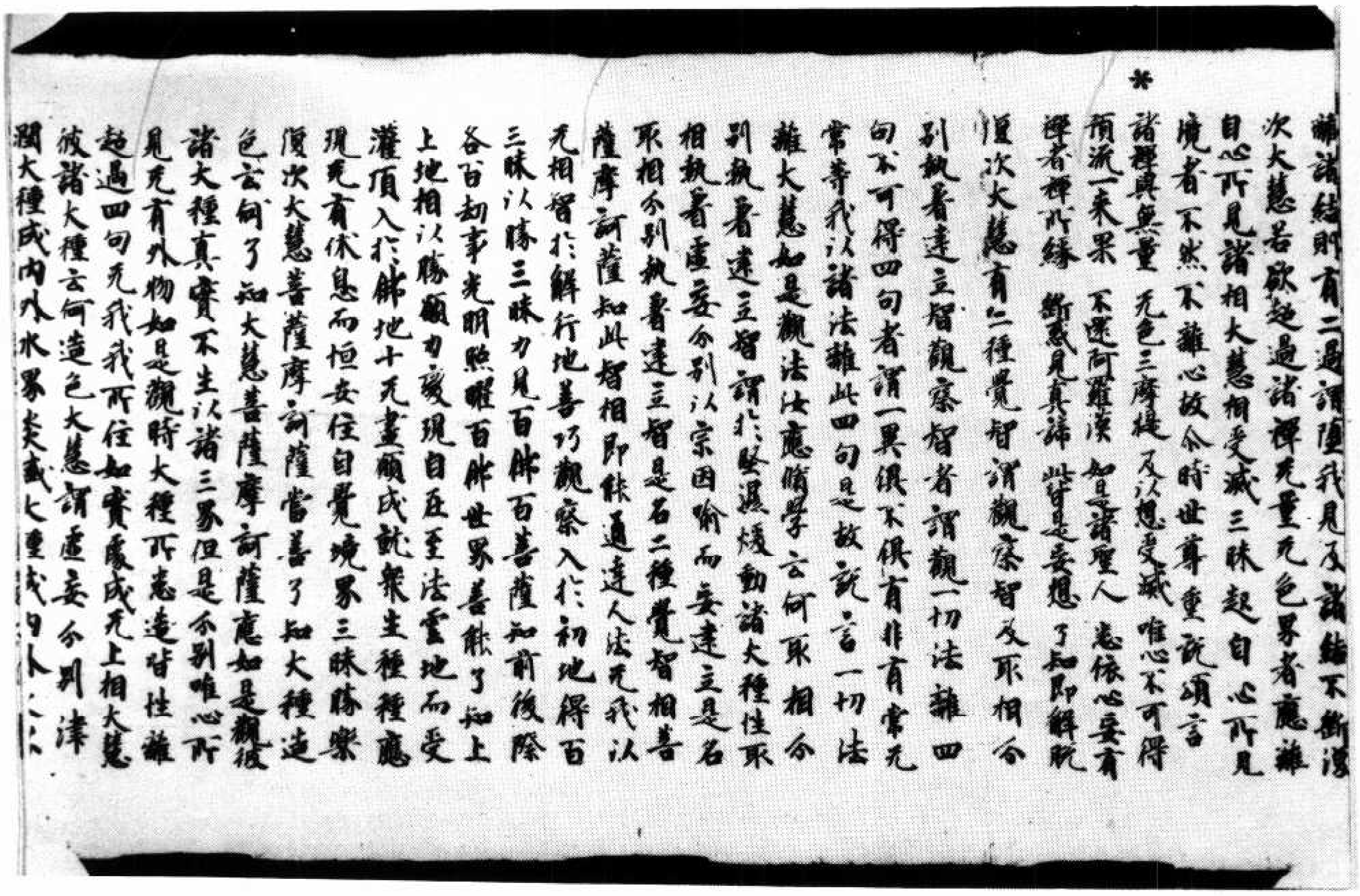

離諸結則有二過謂墮我見及諸結不斷復
次大慧若欲超過諸禪无量无色界者應離
自心所見諸相大慧相受滅三昧超自心所見
境者不然不離心故尒時世尊重說頌言
諸禪與無量　无色三摩提　及以想受滅　唯心不可得
預流一來果　不還阿羅漢　如是諸聖人　悉依心妄有
禪者禪所緣　斷惑見真諦　此皆是妄想　了知即解脫
復次大慧有二種覺智謂觀察智及取相分
別執著建立智觀察智者謂觀一切法離四
句不可得四句者謂一異俱不俱有非有常无
常等我以諸法離此四句是故說言一切法
離大慧如是觀法汝應脩學云何取相分
別執著建立智謂於堅濕煖動諸大種性取
相執著虛妄分別以宗因喻而妄建立是名
取相分別執著建立智是名二種覺智相菩
薩摩訶薩知此智相即能通達人法无我以
无相智於解行地善巧觀察入於初地得百
三昧以勝三昧力見百佛百菩薩知前後際
各百劫事光明照耀百佛世界善能了知上
上地相以勝願力變現自在至法雲地而受
灌頂入於佛地十无盡願成就眾生種種應
現无有休息而恒安住自覺境界三昧勝樂
復次大慧菩薩摩訶薩當善了知大種造
色云何了知大慧菩薩摩訶薩應如是觀彼
諸大種真實不生以諸三界但是分別唯心所
見无有外物如是觀時大種所造悉皆性離
超過四句无我我所住如實處成无上相大慧
彼諸大種云何造色大慧謂虛妄分別津
潤大種成內外水界炎盛大種成內外

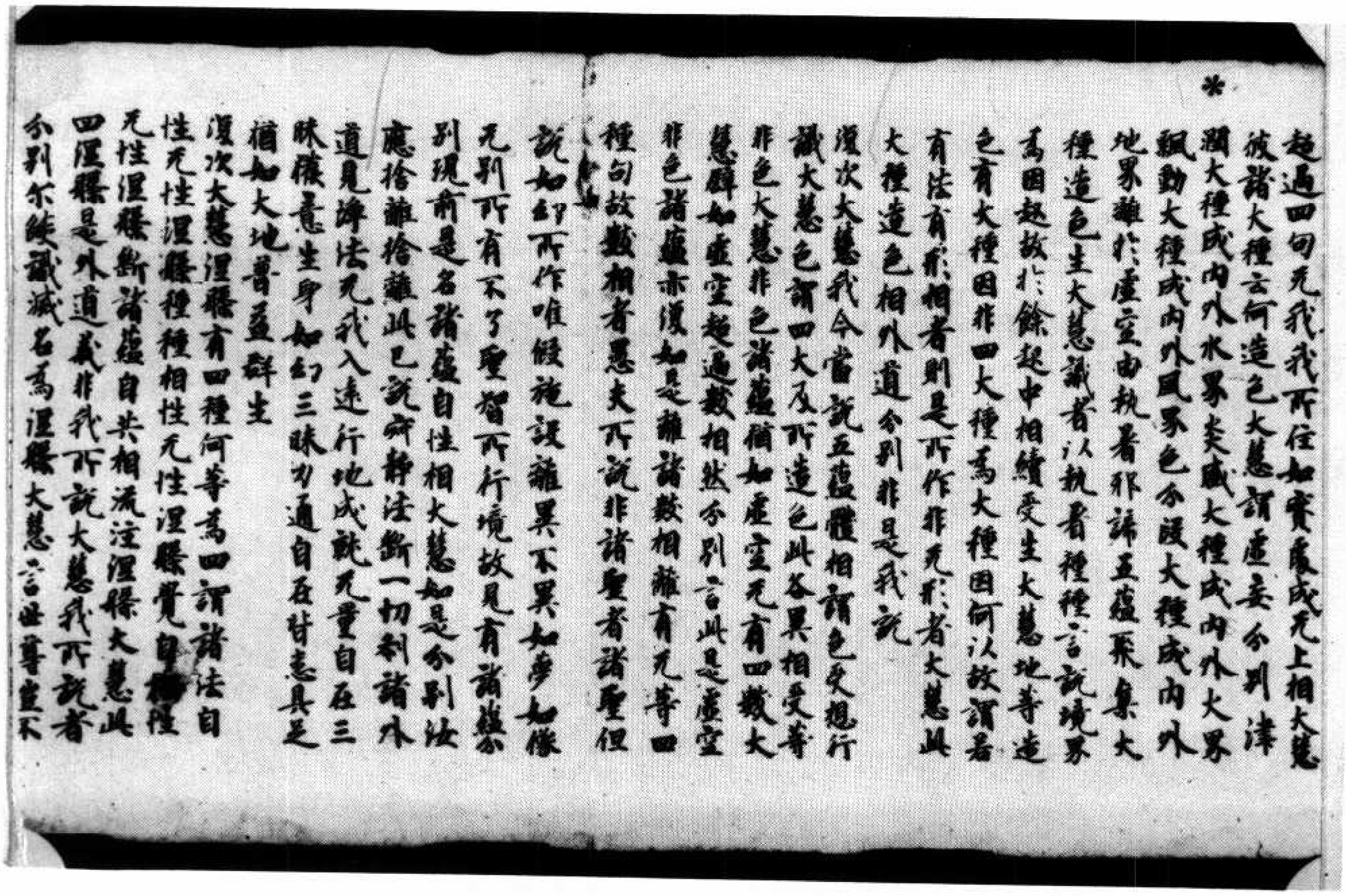

超過四句无我我所住如實處成无上相大慧
彼諸大種云何造色大慧謂虛妄分別津
潤大種成內外水界炎盛大種成內外火界
飄動大種成內外風界色分段大種成內外
地界離於虛空由執著邪諦五蘊聚集大
種造色生大慧識者以執著種種言說境界
為因起故於餘趣中相續受生大慧地等造
色有大種因非四大種為大種因何以故謂若
有法有形相者則是所作非无形者大慧此
大種造色相外道分別非是我說
復次大慧我今當說五蘊體相謂色受想行
識大慧色謂四大及所造色此各異相受等
非色大慧非色諸蘊猶如虛空无有四數大
慧譬如虛空超過數相然分別言此是虛空
非色諸蘊亦復如是離諸數相離有无等四
種句故數相者愚夫所說非諸聖者諸聖但
說如幻所作唯假施設離異不異如夢如像
无別所有不了聖智所行境故見有諸蘊分
別現前是名諸蘊自性相大慧如是分別汝
應捨離捨離此已說寂靜法斷一切剎諸外
道見淨法无我入遠行地成就无量自在三
昧獲意生身如幻三昧力通自在皆悉具足
猶如大地普益群生
復次大慧涅槃有四種何等為四謂諸法自
性无性涅槃種種相性无性涅槃覺自相性
无性涅槃斷諸蘊自共相流注涅槃大慧此
四涅槃是外道義非我所說大慧我所說者
分別尒焰識滅名為涅槃大慧言世尊豈不

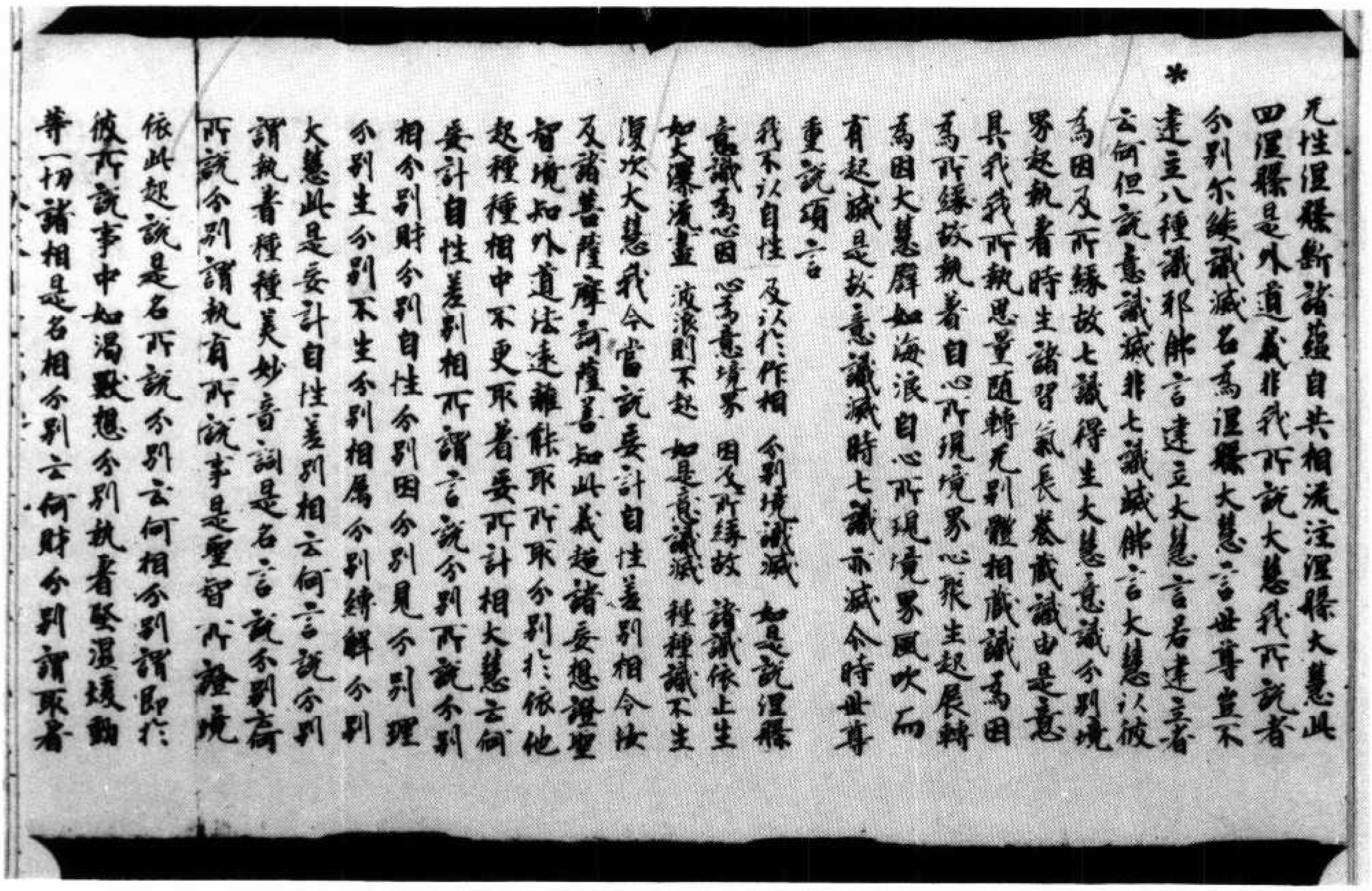

*

无性涅槃斷諸蘊自共相流注涅槃大慧此四涅槃是外道義非我所說大慧我所說者分別尔燄識滅名爲涅槃大慧言世尊豈不建立八種識耶佛言建立大慧言若建立者云何但說意識滅非七識滅佛言大慧以彼爲因及所緣故七識得生大慧意識分別境界起執著時生諸習氣長養藏識由是意俱我我所執思量隨轉无別體相藏識爲因爲所緣故執著自心所現境界心聚生起展轉爲因大慧譬如海浪自心所現境界風吹而有起滅是故意識滅時七識亦滅尔時世尊重說頌言

我不以自性　及以於作相　分別境識滅　如是說涅槃
意識爲心因　心爲意境界　因及所緣故　諸識依止生
如大瀑流盡　波浪則不起　如是意識滅　種種識不生

復次大慧我今當說妄計自性差別相令汝及諸菩薩摩訶薩善知此義超諸妄想證聖智境知外道法遠離能取所取分別於依他起種種相中不更取著妄所計相大慧云何妄計自性差別相所謂言說分別所說分別相分別財分別自性分別因分別見分別理分別生分別不生分別相屬分別縛解分別大慧此是妄計自性差別相云何言說分別謂執著種種美妙音詞是名言說分別云何所說分別謂執有所說事是聖智所證境依此起說是名所說分別云何相分別謂即於彼所說事中如渴獸想分別執著堅濕煖動等一切諸相是名相分別云何財分別謂取著

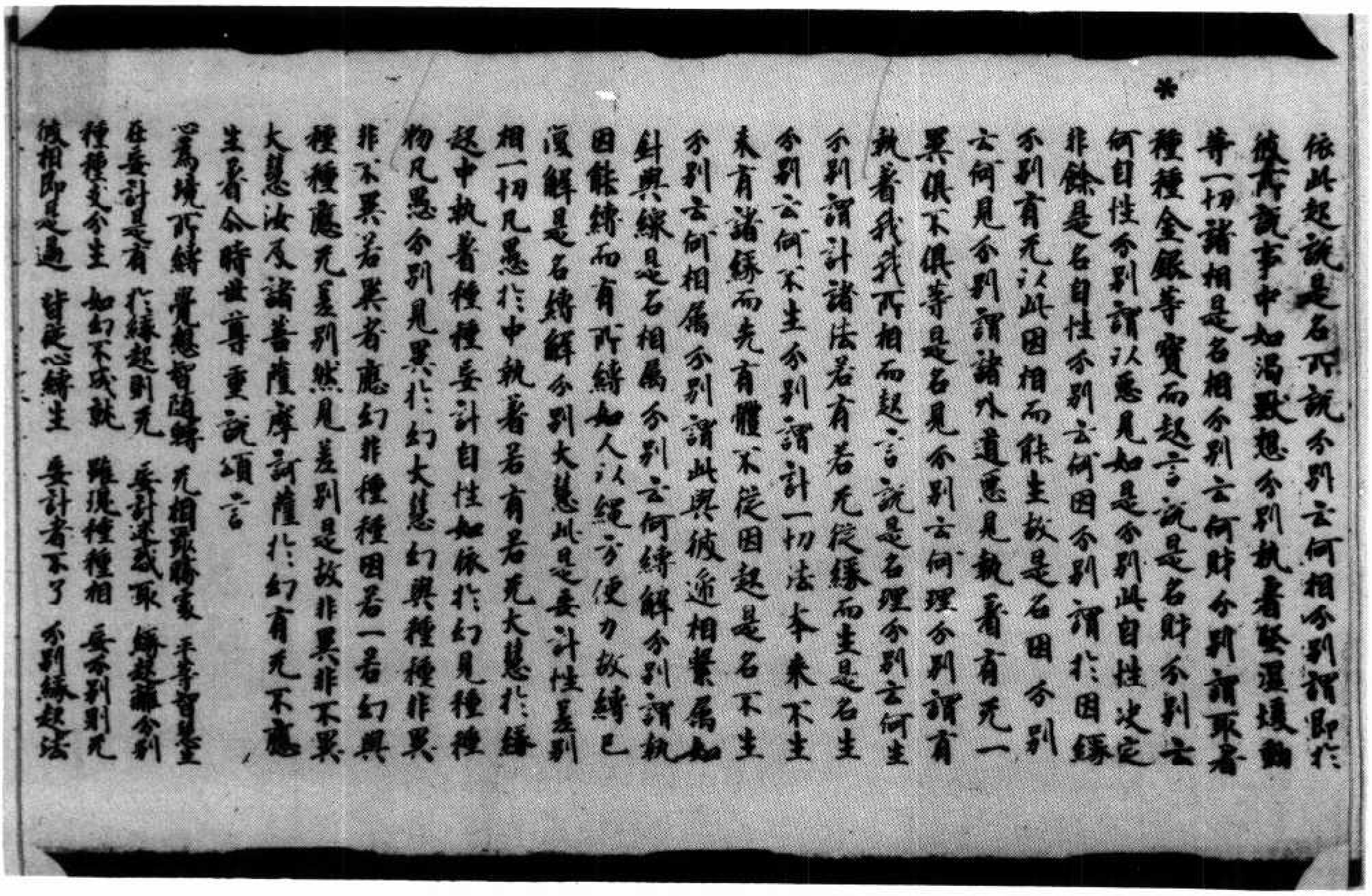

*

依此起說是名所說分別云何相分別謂即於彼所說事中如渴獸想分別執著堅濕煖動等一切諸相是名相分別云何財分別謂取著種種金銀等寶而起言說是名財分別云何自性分別謂以惡見如是分別此自性決定非餘是名自性分別云何因分別謂於因緣分別有无以此因相而能生故是名因分別云何見分別謂諸外道惡見執著有无一異俱不俱等是名見分別云何理分別謂有執著我我所相而起言說是名理分別云何生分別謂計諸法若有若无從緣而生是名生分別云何不生分別謂計一切法本來不生未有諸緣而先有體不從因起是名不生分別云何相屬分別謂此與彼遞相繫屬如針與線是名相屬分別云何縛解分別謂執因能縛而有所縛如人以繩方便力故縛已復解是名縛解分別大慧此是妄計性差別相一切凡愚於中執著若有若无大慧於緣起中執著種種妄計自性如依於幻見種種物凡愚分別見異於幻大慧幻與種種非異非不異若異者應幻非種種因若一者幻與種種應无差別然見差別是故非異非不異大慧汝及諸菩薩摩訶薩於幻有无不應生著尔時世尊重說頌言

心爲境所縛　覺想智隨轉　无相最勝處　平等智慧生
在妄計是有　於緣起則无　妄計迷惑取　緣起離分別
種種支分生　如幻不成就　雖現種種相　妄分別則无
彼相即是過　皆從心縛生　妄計者不了　分別緣起法

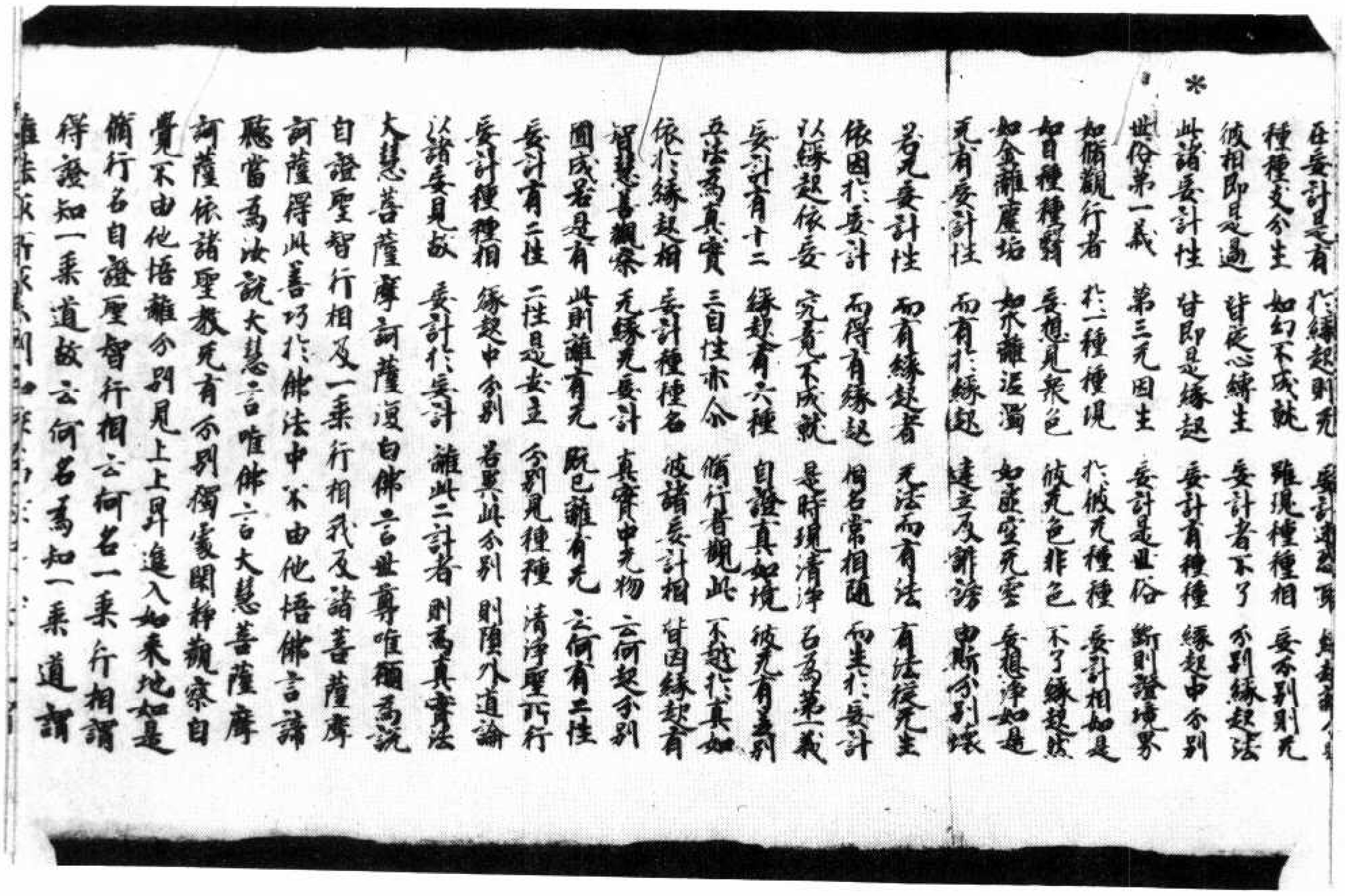

在妄計是有 於緣起則无 妄計迷惑取
種種支分生 如幻不成就 雖現種種相 妄分別則无
彼相即是過 皆從心縛生 妄計者不了 分別緣起法
此諸妄計性 皆即是緣起 妄計有種種 緣起中分別
世俗第一義 第三无因生 妄計是世俗 斷則聖境界
如脩觀行者 於一種種現 於彼无種種 妄計相如是
如目種種翳 妄想見衆色 彼无色非色 不了緣起然
如金離塵垢 如水離泥濁 如虛空无雲 妄想淨如是
无有妄計性 而有於緣起 建立及誹謗 由斯分別壞
若无妄計性 而有緣起者 无法而有法 有法從无生
依因於妄計 而得有緣起 相名常相隨 而生於妄計
以緣起依妄 究竟不成就 是時現清淨 名為第一義
妄計有十二 緣起有六種 自證真如境 彼无有差別
五法為真實 三自性亦尒 脩行者觀此 不越於真如
依於緣起相 妄計種種名 彼諸妄計相 皆因緣起有
智慧善觀察 无緣无妄計 真實中无物 云何起分別
圓成若是有 此則離有无 既已離有无 云何有二性
妄計有二性 二性是安立 分別見種種 清淨聖所行
妄計種種相 緣起中分別 若異此分別 則墮外道論
以諸妄見故 妄計於妄計 離此二計者 則為真實法
大慧菩薩摩訶薩復白佛言世尊唯願為說
自證聖智行相及一乘行相我及諸菩薩摩
訶薩得此善巧於佛法中不由他悟佛言諦
聽當為汝說大慧言唯佛言大慧菩薩摩
訶薩依諸聖教无有分別獨處閑靜觀察自
覺不由他悟離分別見上上昇進入如來地如是
脩行名自證聖智行相云何名一乘行相謂
得證知一乘道故云何名為知一乘道謂

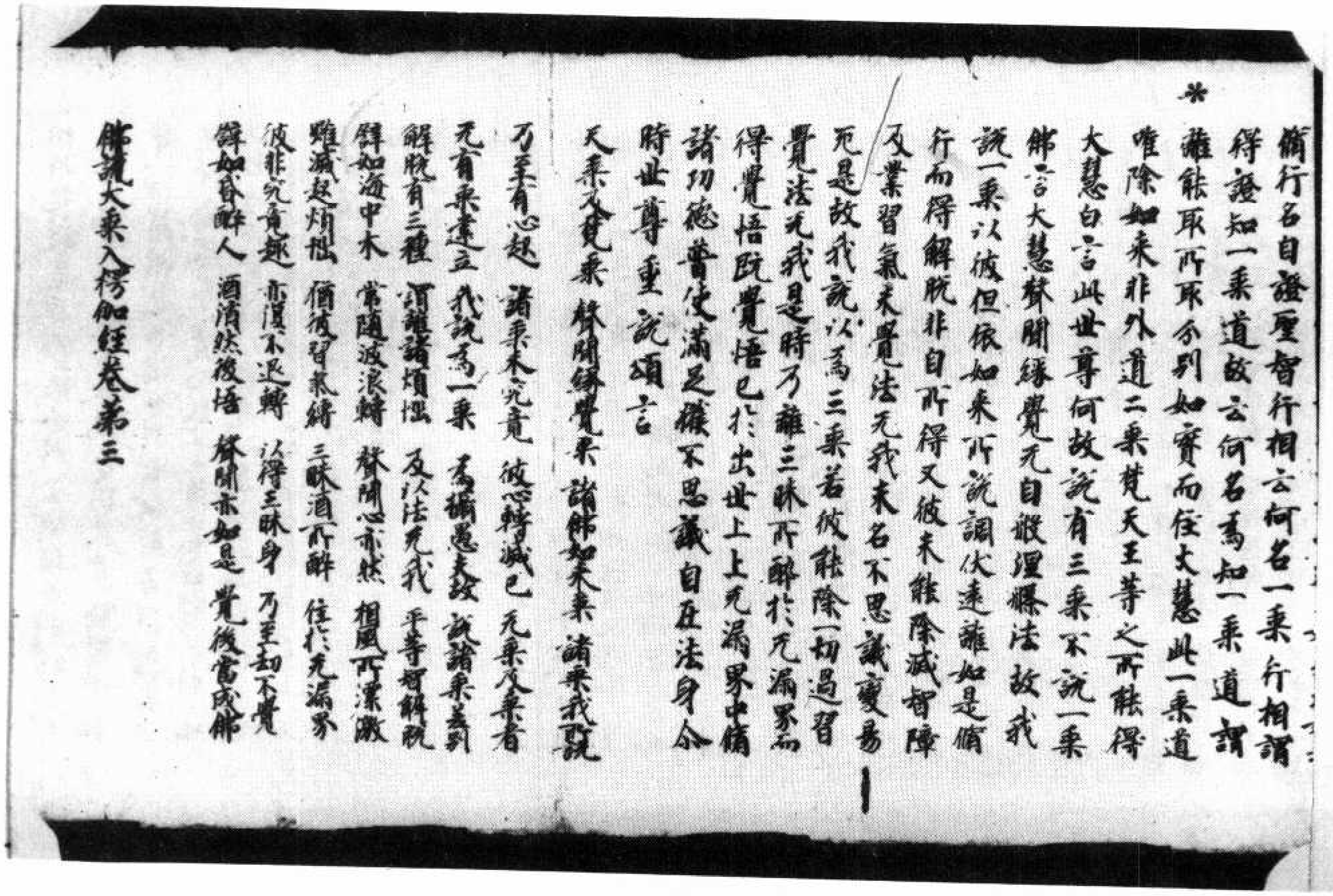

脩行名自證聖智行相云何名一乘行相謂
得證知一乘道故云何名為知一乘道謂
離能取所取分別如實而住大慧此一乘道
唯除如來非外道二乘梵天王等之所能得
大慧白言世尊何故說有三乘不說一乘
佛言大慧聲聞緣覺无自般涅槃法故我
說一乘以彼但依如來所說調伏遠離如是脩
行而得解脫非自所得又彼未能除滅智障
及業習氣未覺法无我未名不思議變易
死是故我說以為三乘若彼能除一切過習
覺法无我是時乃離三昧所醉於无漏界而
得覺悟既覺悟已於出世上上无漏界中脩
諸功德普使滿足獲不思議自在法身尒
時世尊重說頌言
天乘及梵乘 聲聞緣覺乘 諸佛如來乘 諸乘我說
乃至有心起 諸乘未究竟 彼心轉滅已 无乘及乘者
无有乘建立 我說為一乘 為攝愚夫故 說諸乘差別
解脫有三種 謂離諸煩惱 及以法无我 平等智解脫
譬如海中木 常隨波浪轉 聲聞心亦然 相風所漂激
雖滅起煩惱 猶被習氣縛 三昧酒所醉 住於无漏界
彼非究竟趣 亦復不退轉 以得三昧身 乃至劫不覺
譬如昏醉人 酒消然後悟 聲聞亦如是 覺後當成佛

佛說大乘入楞伽經卷第三

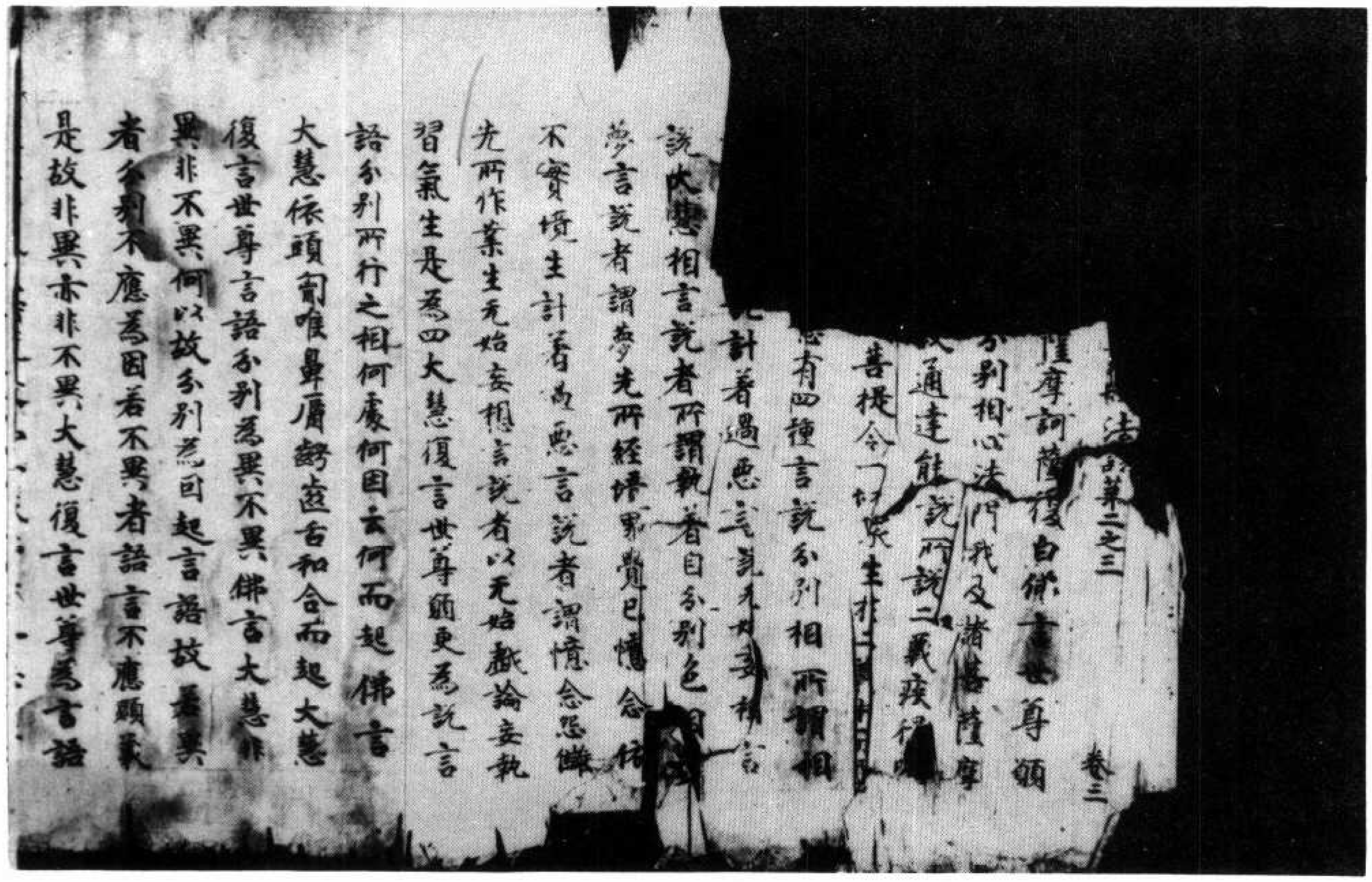

法品第二之三　卷三
薩摩訶薩復白佛言世尊願
分別相心法門我及諸菩薩摩
故通達能說所說二義疾得
菩提令一切衆生[illegible]
有四種言說分別相所謂相
說計著過惡言說无始妄想言
說大慧相言說者所謂執着自分別色[illegible]
夢言說者謂夢先所經境界覺已憶念依
不實境生計着過惡言說者謂憶念怨讎
先所作業生无始妄想言說者以无始戲論妄執
習氣生是為四大慧復言世尊願更為說言
語分別所行之相何處何因云何而起佛言
大慧依頭胷喉鼻脣齶齒舌和合而起大慧
復言世尊言語分別為異不異佛言大慧非
異非不異何以故分別為因起言語故若異
者分別不應為因若不異者語言不應顯義
是故非異亦非不異大慧復言世尊為言語

北三四八八號（餘八　　）大乘入楞伽經卷第三

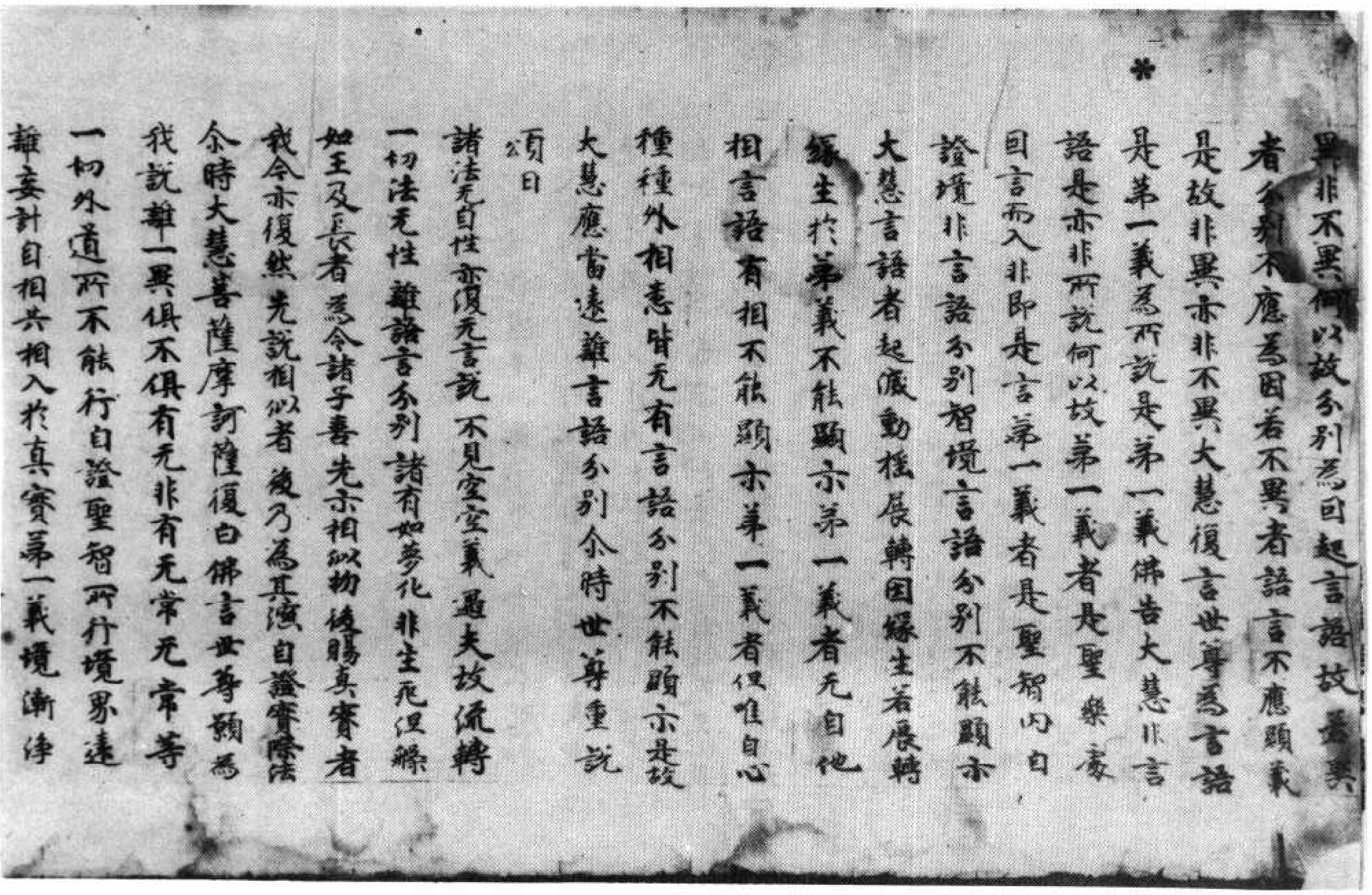

*
異非不異何以故分別為因起言語故若異
者分別不應為因若不異者語言不應顯義
是故非異亦非不異大慧復言世尊為言語
是第一義為所說是第一義佛告大慧非言
語是亦非所說何以故第一義者是聖樂處
因言而入非即是言第一義者是聖智內自
證境非言語分別智境言語分別不能顯示
大慧言語者起滅動搖展轉因緣生若展轉
緣生於第一義不能顯示第一義者无自他
相言語有相不能顯示第一義者但唯自心
種種外想悉皆无有言語分別不能顯示是故
大慧應當遠離言語分別尔時世尊重說
頌曰
諸法无自性　亦復无言說　不見空空義　愚夫故流轉
一切法无性　離諸言分別　諸有如夢化　非生死涅槃
如王及長者　為令諸子喜　先示相似物　後賜真實者
我今亦復然　先說相似者　後乃為其演　自證實際法
尔時大慧菩薩摩訶薩復白佛言世尊願為
我說離一異俱不俱有无非有无常无常等
一切外道所不能行自證聖智所行境界遠
離妄計自相共相入於真實第一義境漸淨

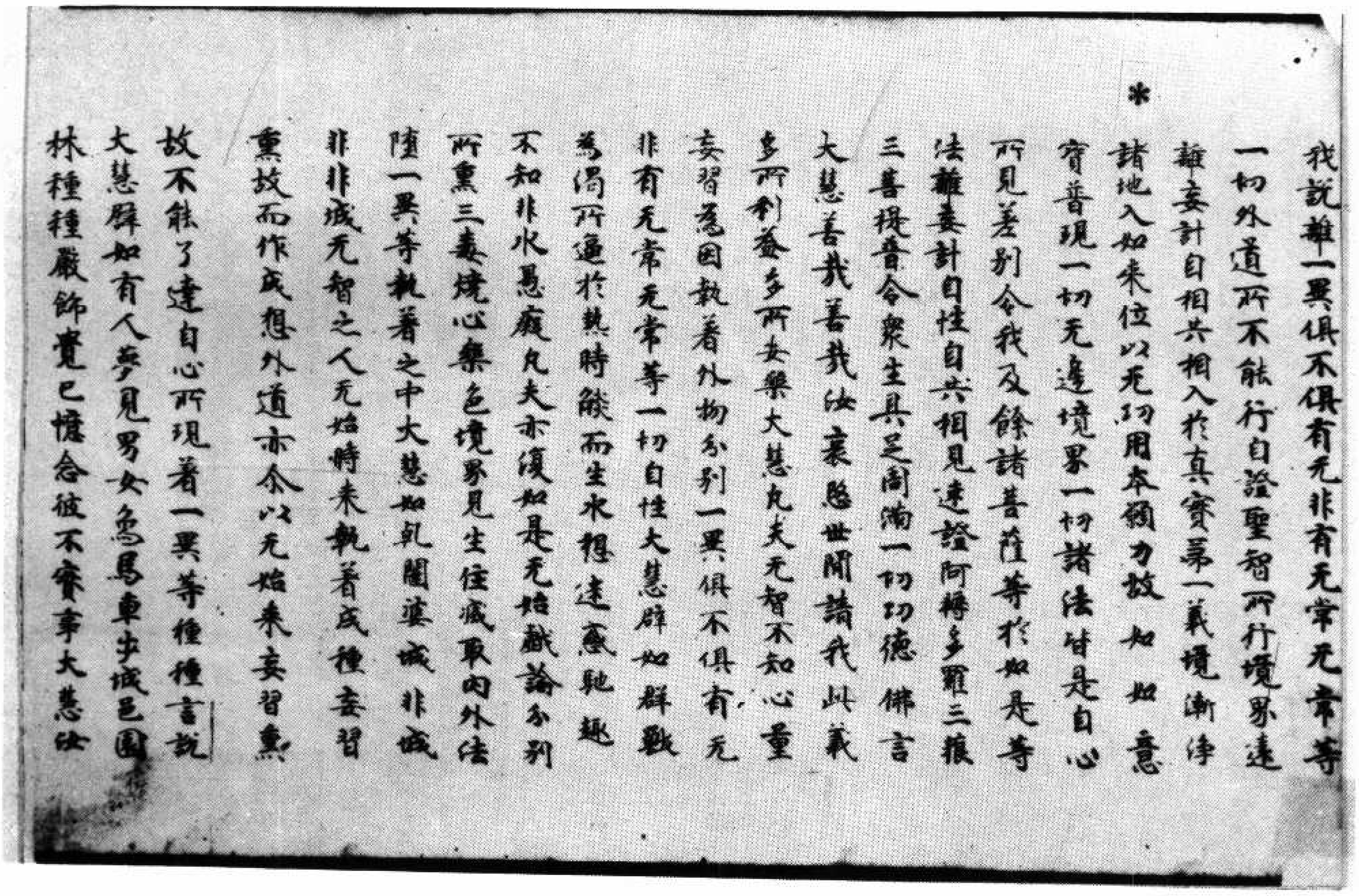

我說離一異俱不俱有无非有无常无常等
一切外道所不能行自證聖智所行境界遠
離妄計自相共相入於真實第一義境漸淨
*
諸地入如來位以无功用本願力故如如意
寶普現一切无邊境界一切諸法皆是自心
所見差別令我及餘諸菩薩等於如是等
法離妄計自性自共相見速證阿耨多羅三藐
三菩提普令衆生具足圓滿一切功德佛言
大慧善哉善哉汝哀愍世間請我此義
多所利益多所安樂大慧凡夫无智不知心量
妄習為因執著外物分別一異俱不俱有无
非有无常无常等一切自性大慧譬如群獸
為渴所逼於熱時焰而生水想迷惑馳趣
不知非水愚癡凡夫亦復如是无始戲論分別
所熏三毒燒心樂色境界見生住滅取內外法
墮一異等執著之中大慧如乾闥婆城非城
非非城无智之人无始時來執著城種妄習
熏故而作城想外道亦尒以无始來妄習熏
故不能了達自心所現著一異等種種言說
大慧譬如有人夢見男女象馬車步城邑園
林種種嚴飾覺已憶念彼不實事大慧汝

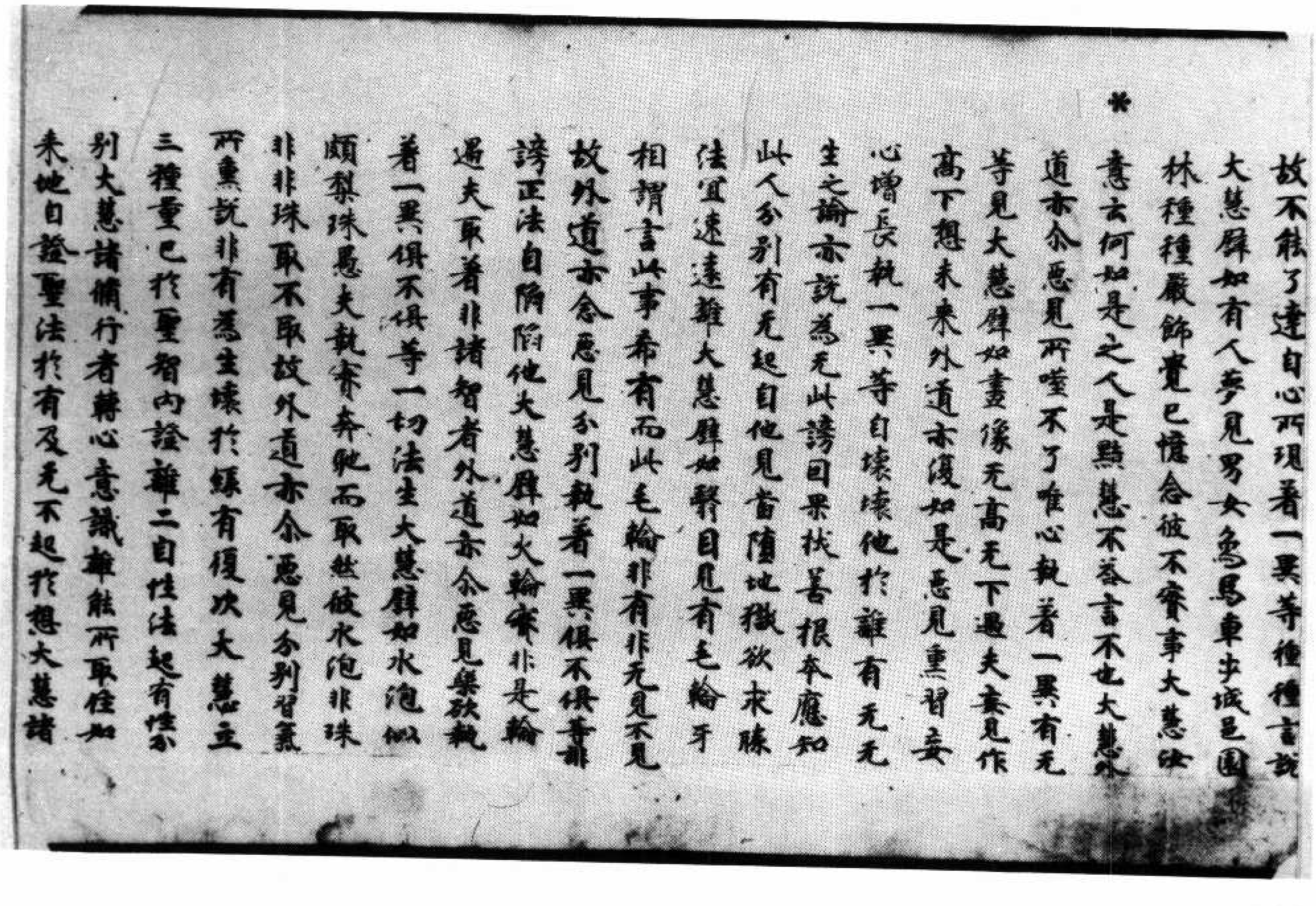

故不能了達自心所現著一異等種種言說
大慧譬如有人夢見男女象馬車步城邑園
林種種嚴飾覺已憶念彼不實事大慧汝
*
意云何如是之人是黠慧不答言不也大慧外
道亦尒惡見所噬不了唯心執著一異有无
等見大慧譬如畫像无高无下愚夫妄見作
高下想未來外道亦復如是惡見熏習妄
心增長執一異等自壞壞他於離有无无
生之論亦說為无此謗因果拔善根本應知
此人分別有无起自他見當墮地獄欲求勝
法宜速遠離大慧譬如翳目見有毛輪互
相謂言此事希有而此毛輪非有非无見不見
故外道亦念惡見分別執著一異俱不俱等誹
謗正法自陷陷他大慧譬如火輪實非是輪
愚夫取著非諸智者外道亦尒惡見樂欲執
著一異俱不俱等一切法生大慧譬如水泡似
頗梨珠愚夫執實奔馳而取然彼水泡非珠
非非珠取不取故外道亦尒惡見分別習氣
所熏說非有為生壞於緣有復次大慧立
三種量已於聖智內證離二自性法起有性分
別大慧諸脩行者轉心意識離能所取住如
來地自證聖法於有及无不起於想大慧諸

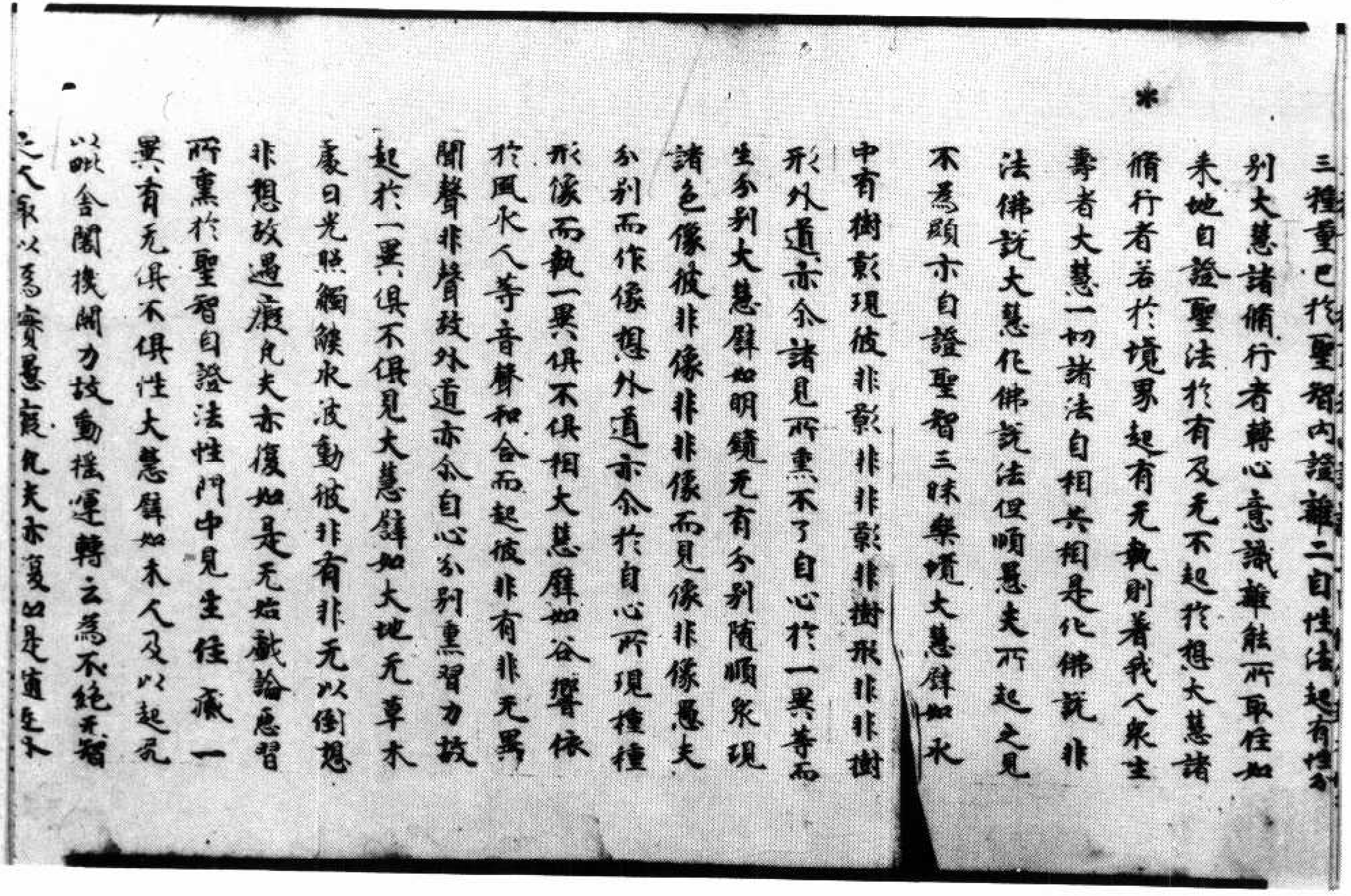

三種量已於聖智內證離二自性法起有性分
別大慧諸脩行者轉心意識離能所取住如
來地自證聖法於有及无不起於想大慧諸
脩行者若於境界起有无執則著我人衆生
壽者大慧一切諸法自相共相是化佛說非
法佛說大慧化佛說法但順愚夫所起之見
不為顯示自證聖智三昧樂境大慧譬如水
中有樹影現彼非影非非影非樹形非非樹
形外道亦尒諸見所熏不了自心於一異等而
生分別大慧譬如明鏡无有分別隨順衆緣現
諸色像彼非像非非像而見像非像愚夫
分別而作像想外道亦尒於自心所現種種
形像而執一異俱不俱相大慧譬如谷響依
於風水人等音聲和合而起彼非有非无以
聞聲非聲故外道亦尒自心分別熏習力故
起於一異俱不俱見大慧譬如大地无草木
處日光照觸焰水波動彼非有非无以倒想
非想故愚癡凡夫亦復如是无始戲論惡習
所熏於聖智自證法性門中見生住滅一
異有无俱不俱性大慧譬如木人及以起屍
以毗舍闍機關力故動搖運轉云為不絕无智
之人取以為實愚癡凡夫亦復如是隨逐外

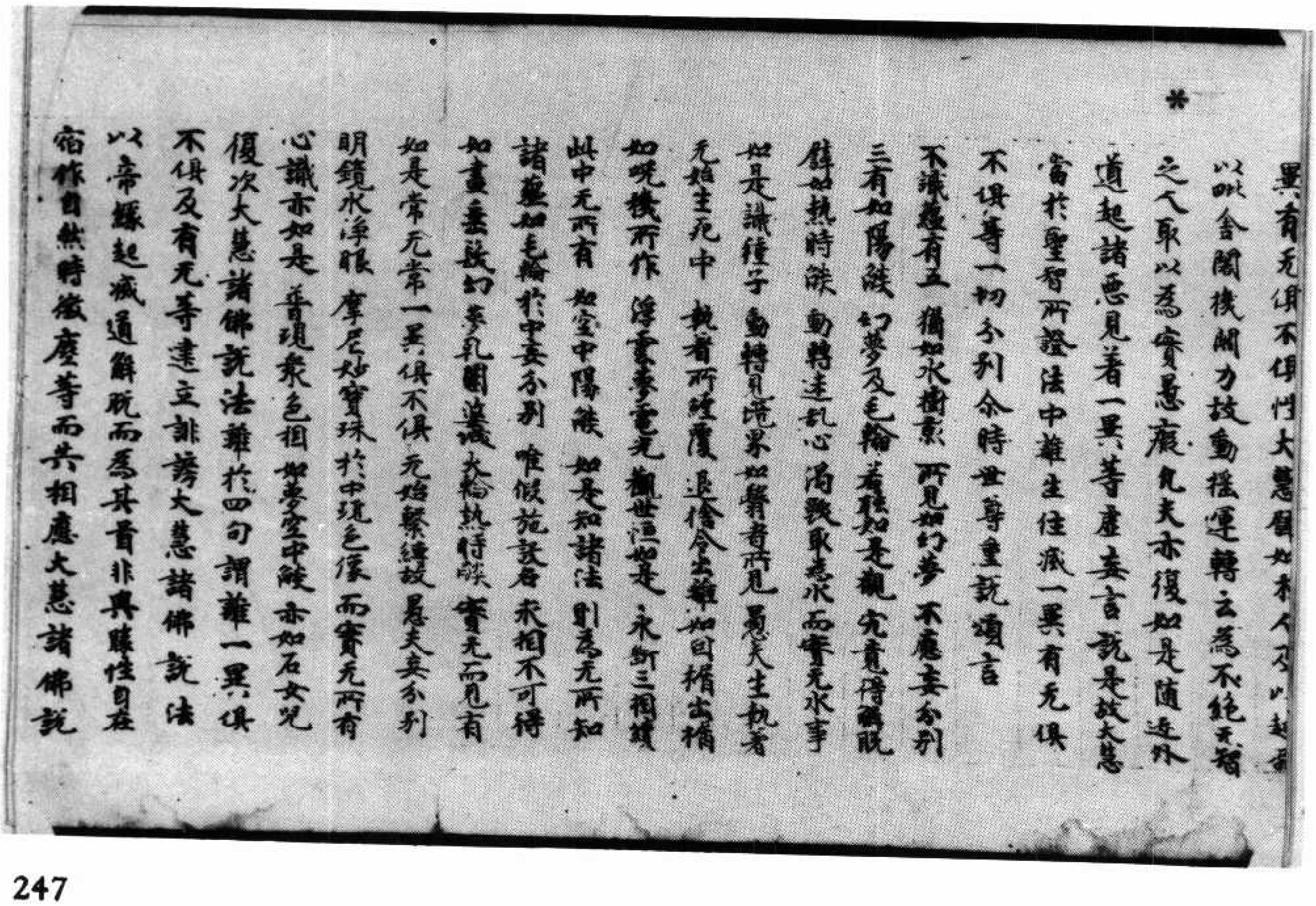

異有无俱不俱性大慧譬如木人及以起屍
以毗舍闍機關力故動搖運轉云為不絕无智
之人取以為實愚癡凡夫亦復如是隨逐外
道起諸惡見著一異等虛妄言說是故大慧
當於聖智所證法中離生住滅一異有无俱
不俱等一切分別尒時世尊重說頌言
不識蘊有五 猶如水樹影 所見如幻夢 不應妄分別
三有如陽焰 幻夢及毛輪 若能如是觀 究竟得解脫
譬如熱時焰 動轉迷亂心 渴獸取為水 而實无水事
如是識種子 動轉見境界 如翳者所見 愚夫生執著
无始生死中 執著所緣覆 退捨令出離 如因楔出楔
如呪機所作 浮雲夢電光 觀世恒如是 永斷三相續
此中无所有 如空中陽焰 如是知諸法 則為无所知
諸蘊如毛輪 於中妄分別 唯假施設名 求相不可得
如畫垂髮幻 夢乾闥婆城 火輪熱時焰 實无而見有
如是常无常 一異俱不俱 无始繫縛故 愚夫妄分別
明鏡水淨眼 摩尼妙寶珠 於中現色像 而實无所有
心識亦如是 普現衆色相 如夢空中焰 亦如石女兒
復次大慧諸佛說法離於四句謂離一異俱
不俱及有无等建立誹謗大慧諸佛說法
以諦緣起滅道解脫而為其首非與勝性自在
宿作自然時微塵等而共相應大慧諸佛說

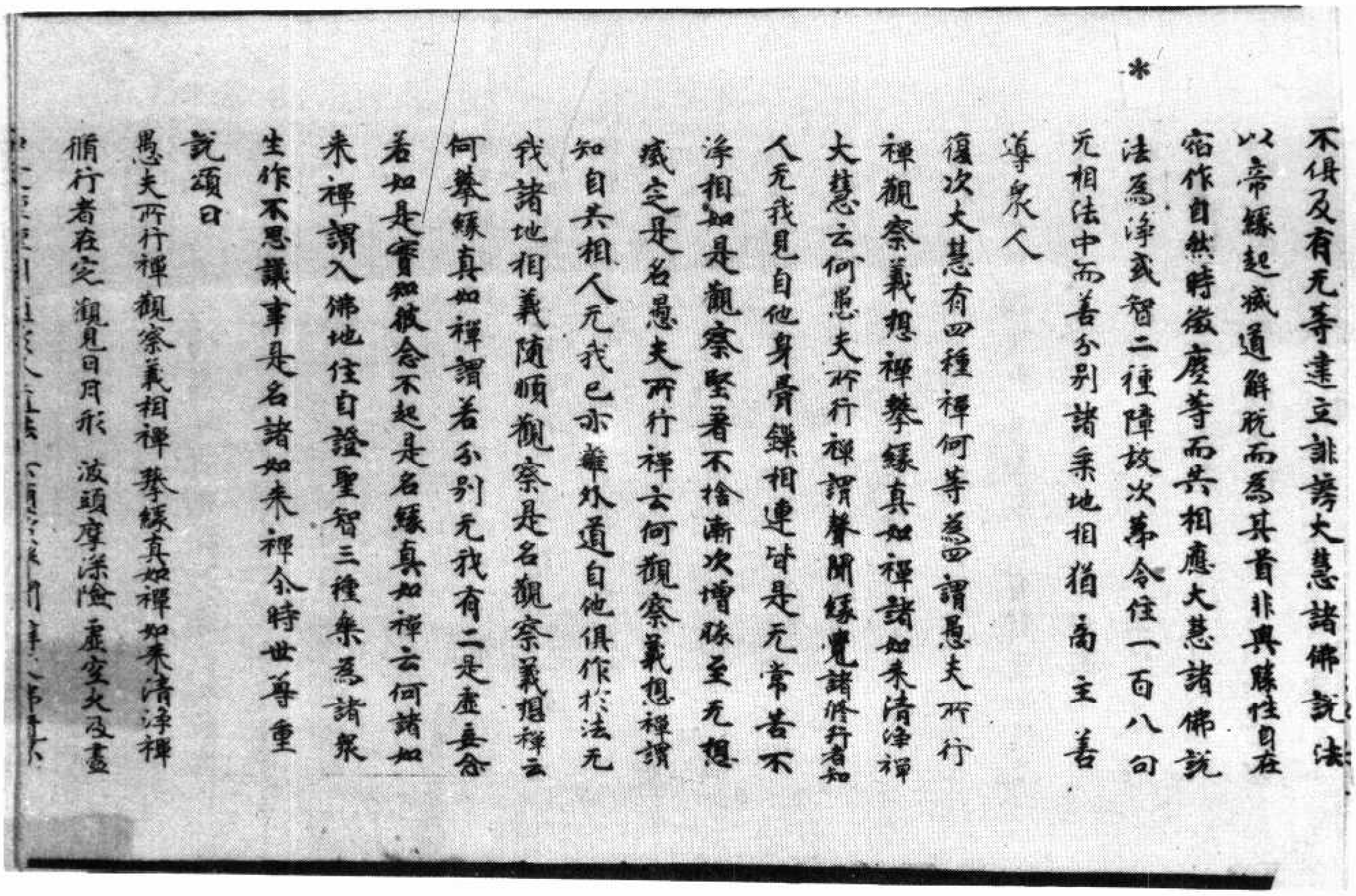

不俱及有无等違立誹謗大慧諸佛說法
以帝縁起滅道解脫而為其首非異縣性自在
宿作自然時微塵等而共相應大慧諸佛說
法為淨或智二種障故次第令住一百八句
无相法中而善分別諸乘地相猶商主善
導衆人

復次大慧有四種禪何等為四謂愚夫所行
禪觀察義禪攀縁真如禪諸如來清淨禪
大慧云何愚夫所行禪謂聲聞縁覺諸修行者知
人无我見自他身骨鎖相連皆是无常苦不
淨相如是觀察堅著不捨漸次增勝至无想
滅定是名愚夫所行禪云何觀察義禪謂
知自共相人无我已亦離外道自他俱作於法无
我諸地相義隨順觀察是名觀察義禪云
何攀縁真如禪謂若分別无我有二是虛妄念
若如是實知彼念不起是名縁真如禪云何諸如
來禪謂入佛地住自證聖智三種樂為諸衆
生作不思議事是名諸如來禪尒時世尊重
說頌曰

愚夫所行禪觀察義相禪 攀縁真如禪如來清淨禪
脩行者在定 觀見日月形 波頭摩深險 虛空火及盡

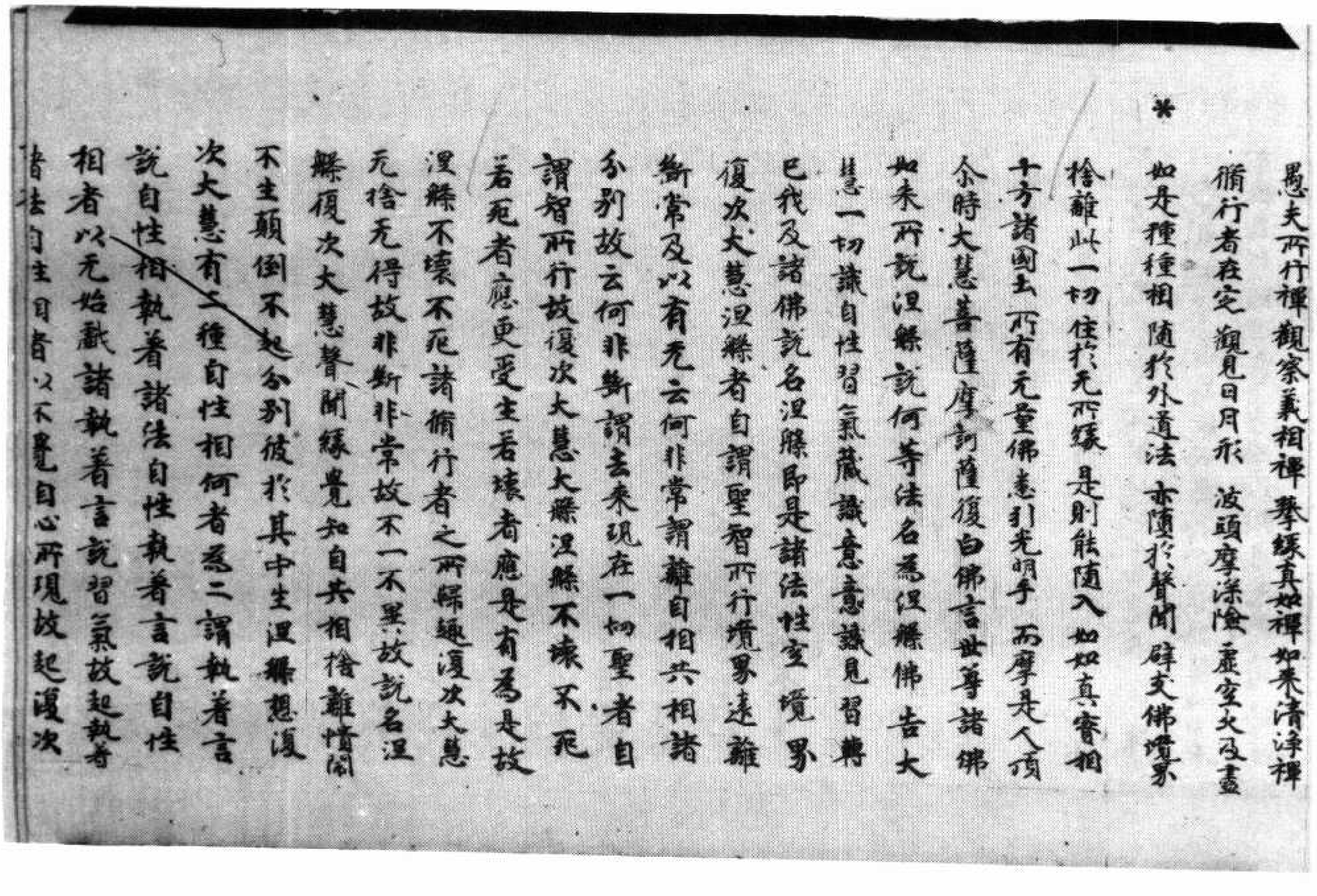

愚夫所行禪觀察義相禪 攀縁真如禪如來清淨禪
脩行者在定 觀見日月形 波頭摩深險 虛空火及盡
如是種種相 隨於外道法 亦隨於聲聞 辟支佛境界
捨離此一切 住於无所縁 是則能隨入 如如真實相
十方諸國土 所有无量佛 悉引光明手 而摩是人頂

尒時大慧菩薩摩訶薩復白佛言世尊諸佛
如來所說涅槃說何等法名為涅槃佛告大
慧一切識自性習氣藏識意意識見習轉
已我及諸佛說名涅槃即是諸法性空境界
復次大慧涅槃者自謂聖智所行境界遠離
斷常及以有无云何非常謂離自相共相諸
分別故云何非斷謂去來現在一切聖者自
證智所行故復次大慧大般涅槃不壞不死
若死者應更受生若壞者應是有為是故
涅槃不壞不死諸脩行者之所歸趣復次大慧
无捨无得故非斷非常故不一不異故說名涅
槃復次大慧聲聞縁覺知自共相捨離憒閙
不生顛倒不起分別彼於其中生涅槃想復
次大慧有二種自性相何者為二謂執著言
說自性相執著諸法自性執著言說自性
相者以无始戲論執著言說習氣故起執著
諸法自性相者以不覺自心所現故起復次

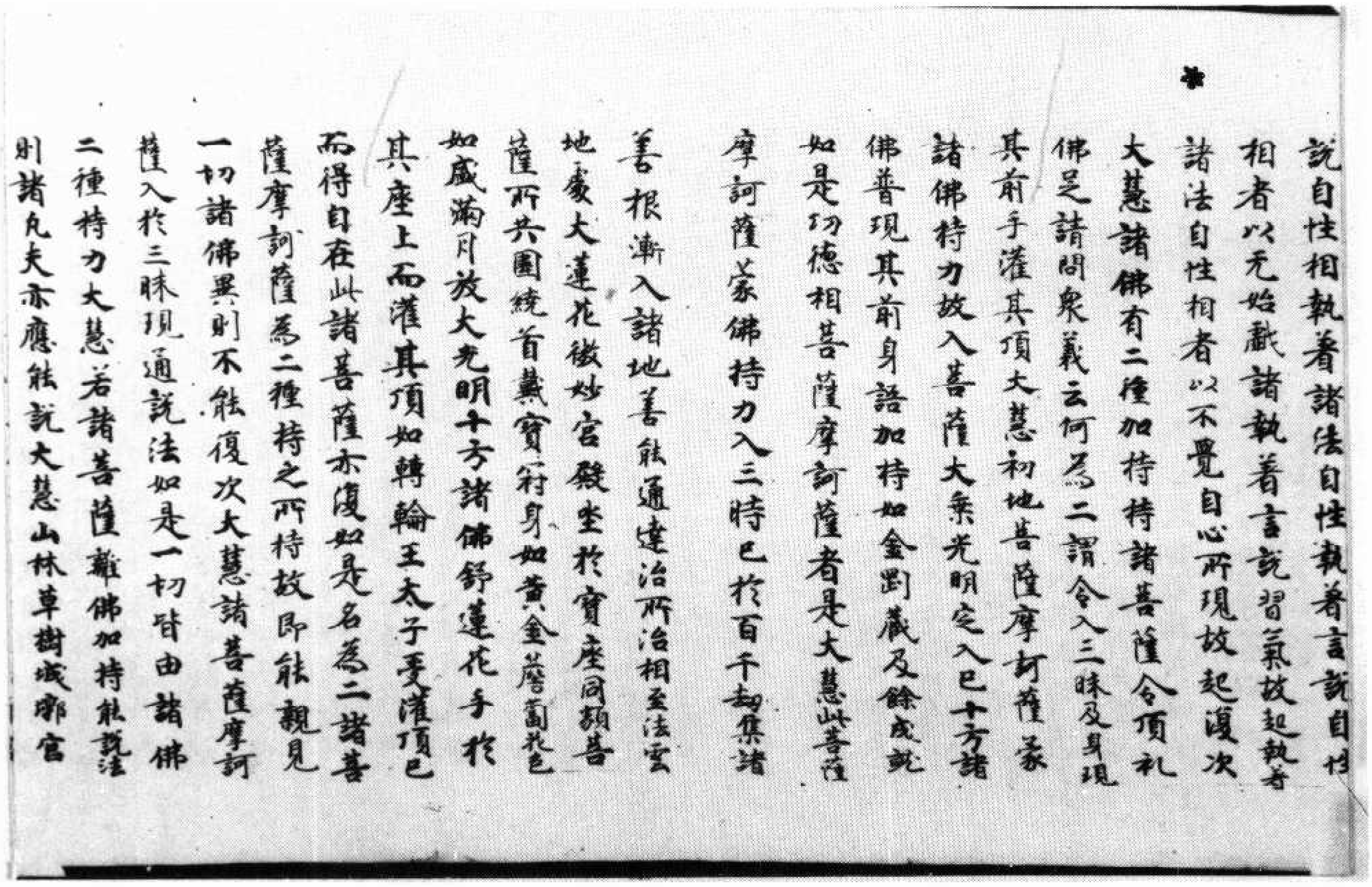

說自性相執着諸法自性執着言說自性
相者以无始戲諸執着言說習氣故起執着
諸法自性相者以不覺自心所現故起復次
大慧諸佛有二種加持持諸菩薩令頂礼
佛足請問衆義云何爲二謂令入三昧及身現
其前手灌其頂大慧初地菩薩摩訶薩承
諸佛持力故入菩薩大乘光明定入已十方諸
佛普現其前身語加持如金剛藏及餘成就
如是功德相菩薩摩訶薩者是大慧此菩薩
摩訶薩承佛持力入三昧已於百千劫集諸
善根漸入諸地善能通達治所治相至法雲
地處大蓮花微妙宮殿坐於寶座同類菩
薩所共圍繞首戴寶冠身如黄金瞻蔔花色
如盛滿月放大光明十方諸佛舒蓮花手於
其座上而灌其頂如轉輪王太子受灌頂已
而得自在此諸菩薩亦復如是名爲二諸菩
薩摩訶薩爲二種持之所持故即能親見
一切諸佛異則不能復次大慧諸菩薩摩訶
薩入於三昧現通說法如是一切皆由諸佛
二種持力大慧若諸菩薩離佛加持能說法
則諸凡夫亦應能說大慧山林草樹城郭宮

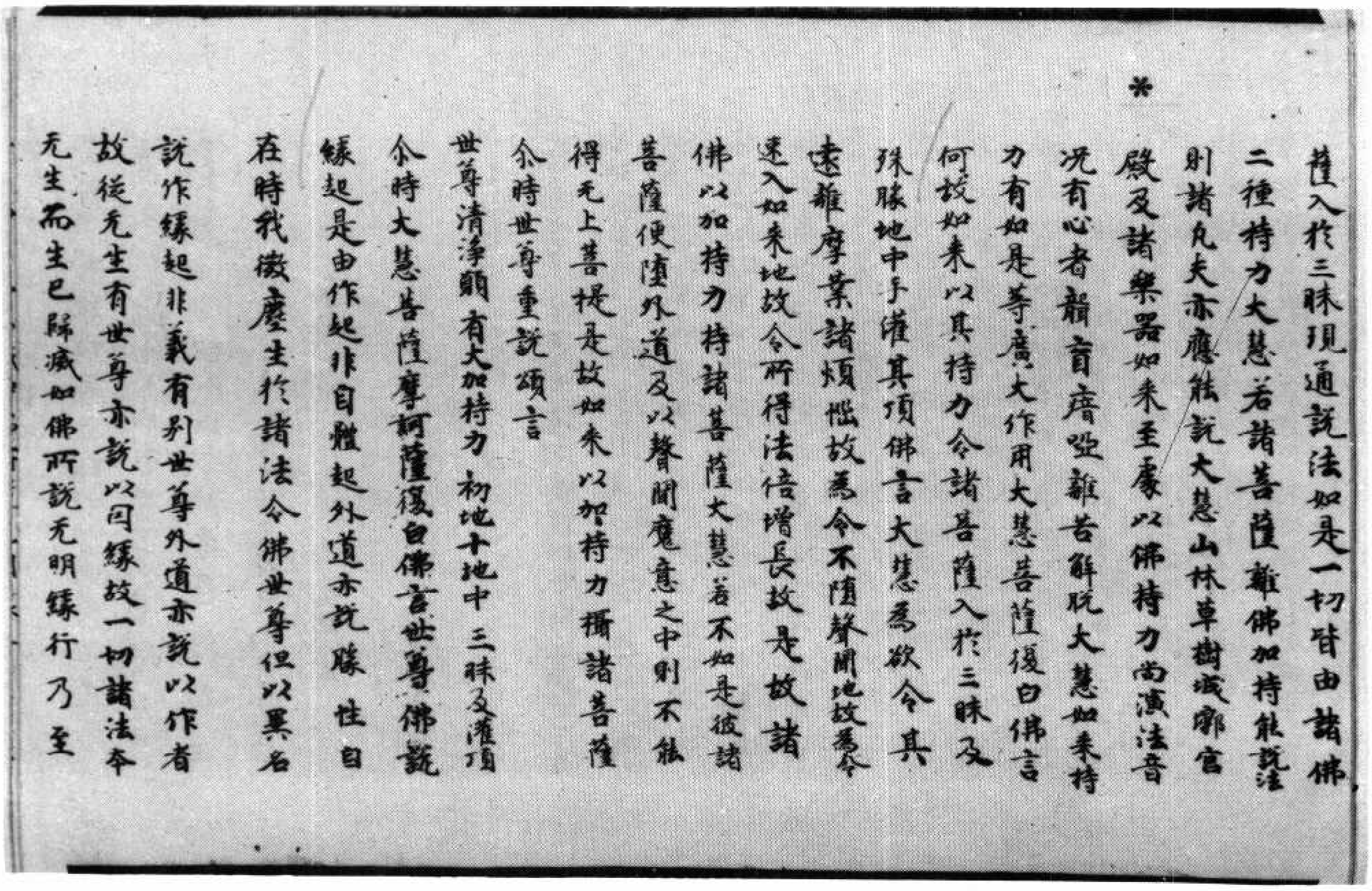

薩入於三昧現通說法如是一切皆由諸佛
二種持力大慧若諸菩薩離佛加持能說法
則諸凡夫亦應能說大慧山林草樹城郭宮
殿及諸樂器如來至處以佛持力尚演法音
況有心者聾盲瘖瘂離苦解脫大慧如來持
力有如是等廣大作用大慧菩薩復白佛言
何故如來以其持力令諸菩薩入於三昧及
殊勝地中手灌其頂佛言大慧爲欲令其
遠離魔業諸煩惱故爲令不墮聲聞地故爲令
速入如來地故令所得法倍增長故是故諸
佛以加持力持諸菩薩大慧若不如是彼諸
菩薩便墮外道及以聲聞魔意之中則不能
得无上菩提是故如來以加持力攝諸菩薩
尒時世尊重說頌言
世尊清淨願　有大加持力　初地十地中　三昧及灌頂
尒時大慧菩薩摩訶薩復白佛言世尊佛說
緣起是由作起非自體起外道亦說勝性自
在時我微塵生於諸法今佛世尊但以異名
說作緣起非義有別世尊外道亦說以作者
故從无生有世尊亦說以因緣故一切諸法本
无生而生生已歸滅如佛所說无明緣行乃至

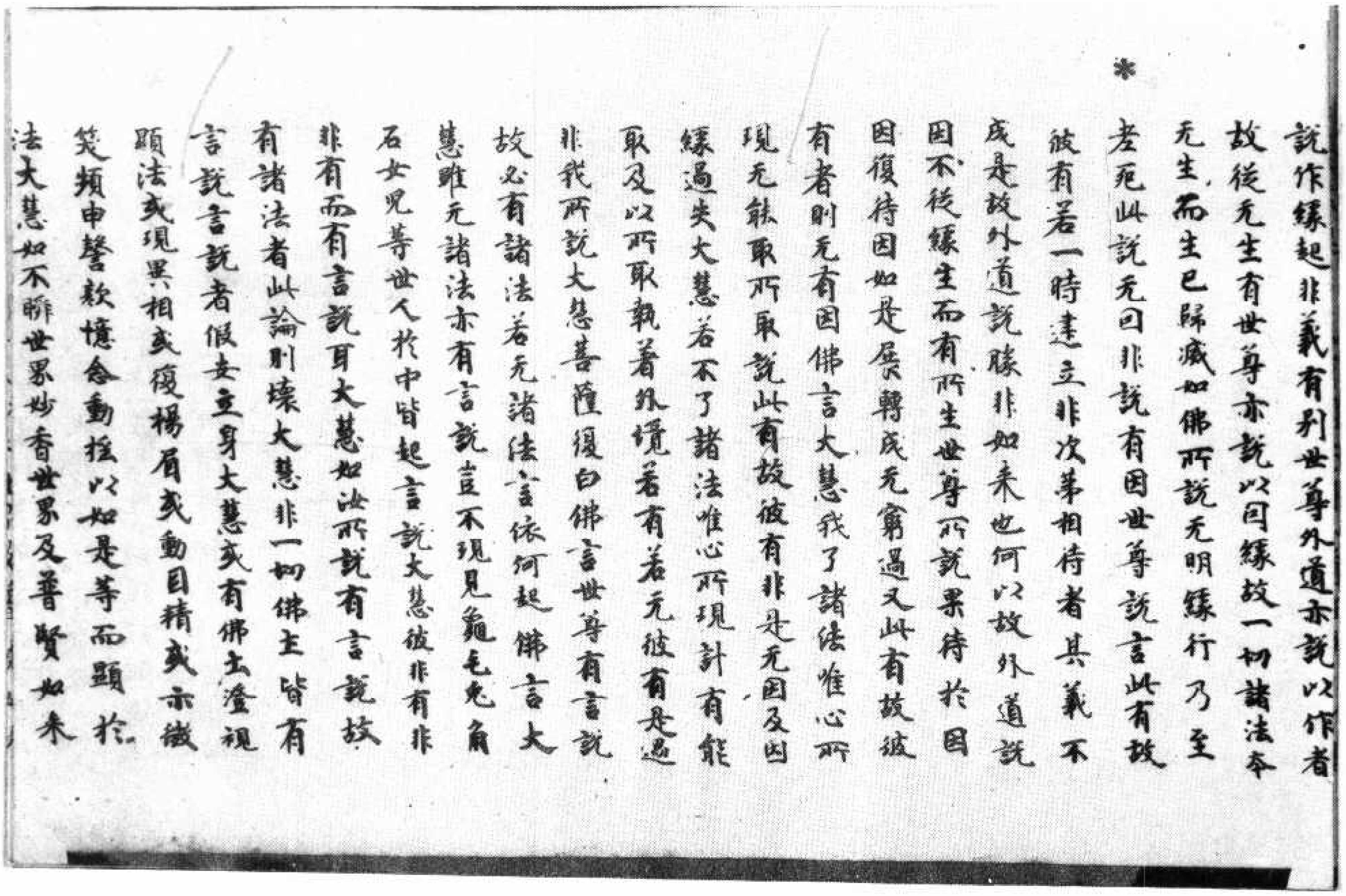

*

說作緣起非義有別世尊外道亦說以作者故從无生有世尊亦說以因緣故一切諸法本无生而生已歸滅如佛所說无明緣行乃至老死此說无因非說有因世尊說言此有故彼有若一時建立非次第相待者其義不成是故外道說勝非如來也何以故外道說因不從緣生而有所生世尊所說果待於因因復待因如是展轉成无窮過又此有故彼有者則无有因佛言大慧我了諸法唯心所現无能取所取說此有故彼有非是无因及因緣過失大慧若不了諸法唯心所現計有能取及以所取執著外境若有若无彼有是過非我所說大慧菩薩復白佛言世尊有言說故必有諸法若无諸法言依何起佛言大慧雖无諸法亦有言說豈不現見龜毛兔角石女兒等世人於中皆起言說大慧彼非有非非有而有言說耳大慧如汝所說有言說故有諸法者此論則壞大慧非一切佛土皆有言說言說者假安立耳大慧或有佛土瞪視顯法或現異相或復揚眉或動目精或示微笑頻申謦欬憶念動搖以如是等而顯於法大慧如不瞬世界妙香世界及普賢如來

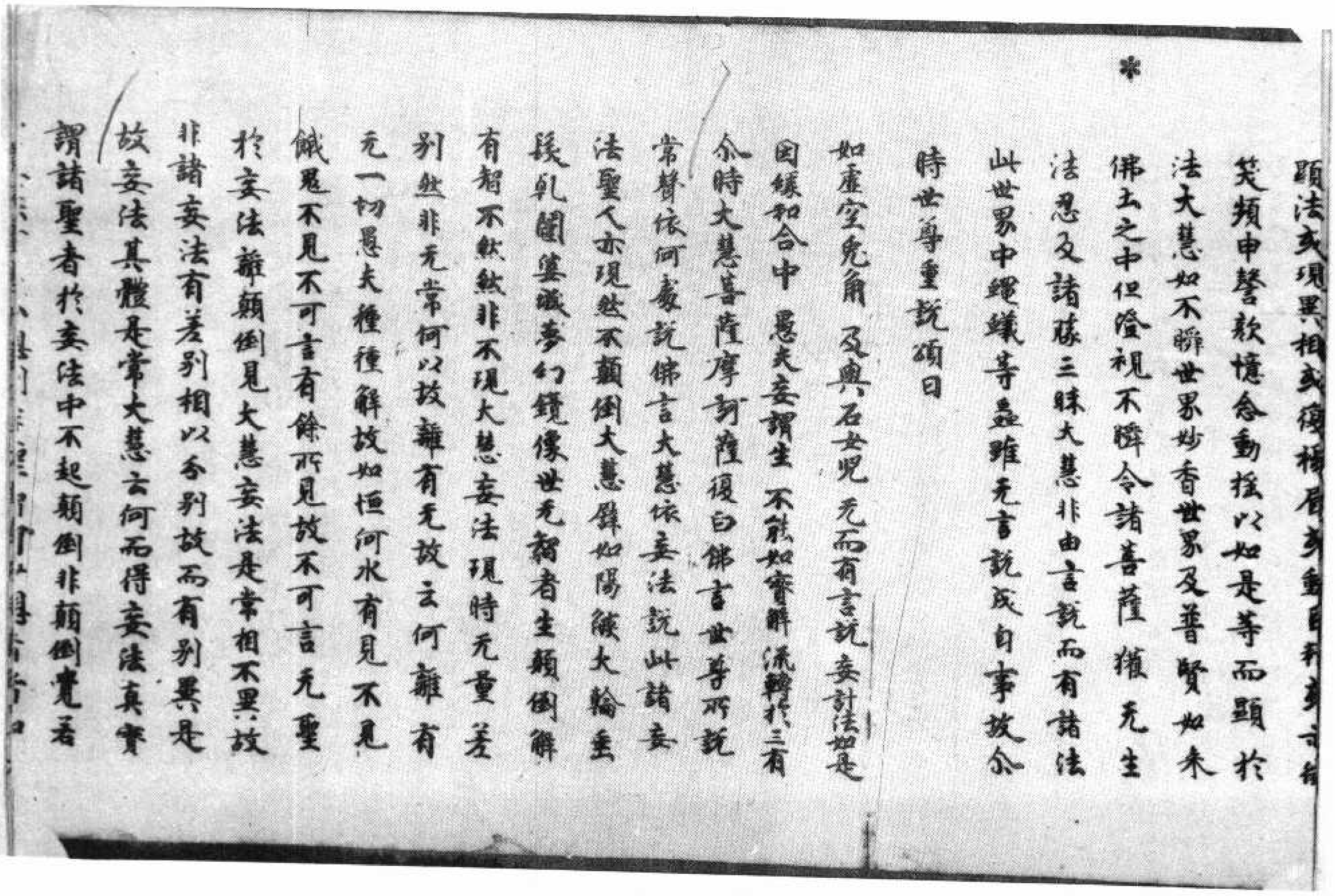

*

顯法或現異相或復揚眉或動目精或示微笑頻申謦欬憶念動搖以如是等而顯於法大慧如不瞬世界妙香世界及普賢如來佛土之中但瞪視不瞬令諸菩薩獲无生法忍及諸勝三昧大慧非由言說而有諸法此世界中蠅蟻等蟲雖无言說成自事故尒時世尊重說頌曰

如虛空兔角　及與石女兒　无而有言說　妄計法如是
因緣和合中　愚夫妄謂生　不能如實解　流轉於三有

尒時大慧菩薩摩訶薩復白佛言世尊所說常聲依何處說佛言大慧依妄法說此諸妄法聖人亦現然不顛倒大慧譬如陽焰火輪垂髮乾闥婆城夢幻鏡像世无智者生顛倒解有智不然然非不現大慧妄法現時无量差別然非无常何以故離有无故云何離有无一切愚夫種種解故如恒河水有見不見餓鬼不見不可言有餘所見故不可言无聖於妄法離顛倒見大慧妄法是常相不異故非諸妄法有差別相以分別故而有別異是故妄法其體是常大慧云何而得妄法真實謂諸聖者於妄法中不起顛倒非顛倒覺若

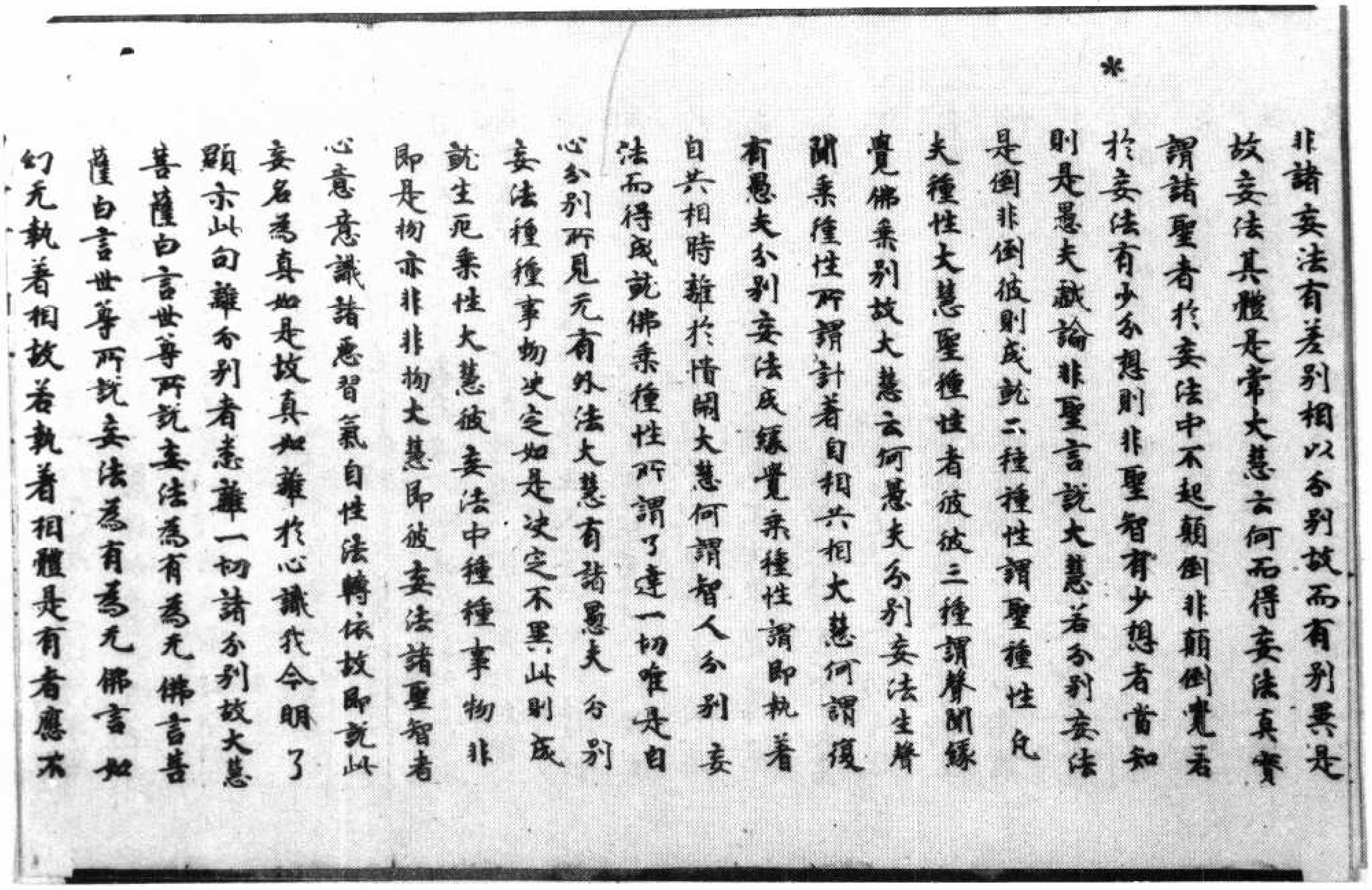

*

非諸妄法有差別相以分別故而有別異是
故妄法其體是常大慧云何而得妄法真實
謂諸聖者於妄法中不起顛倒非顛倒覺若
於妄法有少分想則非聖智有少想者當知
則是愚夫戲論非聖言說大慧若分別妄法
是倒非倒彼則成就二種種性謂聖種性凡
夫種性大慧聖種性者彼彼三種謂聲聞緣
覺佛乘別故大慧云何愚夫分別妄法生聲
聞乘種性所謂計著自相共相大慧何謂復
有愚夫分別妄法成緣覺乘種性謂即執著
自共相時離於憒閙大慧何謂智人分別妄
法而得成就佛乘種性所謂了達一切唯是自
心分別所見无有外法大慧有諸愚夫分別
妄法種種事物决定如是决定不異此則成
就生死乘性大慧彼妄法中種種事物非
即是物亦非非物大慧即彼妄法諸聖智者
心意意識諸惡習氣自性法轉依故即說此
妄名為真如是故真如離於心識我今明了
顯示此句離分別者悉離一切諸分別故大慧
菩薩白言世尊所說妄法為有為无佛言善
薩白言世尊所說妄法為有為无佛言如
幻无執着相故若執著相體是有者應不

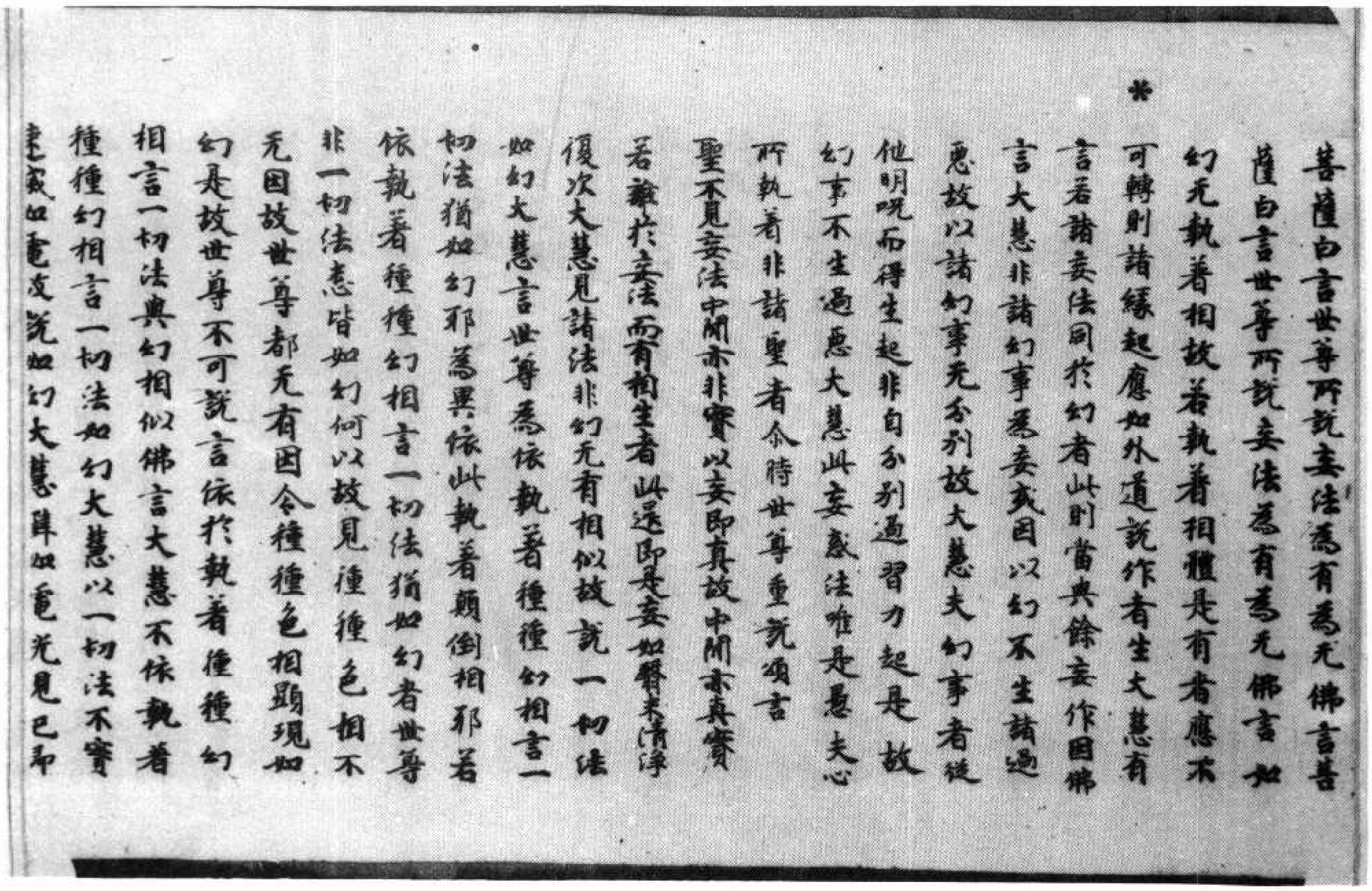

*

菩薩白言世尊所說妄法為有為无佛言善
薩白言世尊所說妄法為有為无佛言如
幻无執着相故若執着相體是有者應不
可轉則諸緣起應如外道說作者生大慧有
言若諸妄法同於幻者此則當與餘妄作因佛
言大慧非諸幻事為妄惑因以幻不生諸過
惡故以諸幻事无分別故大慧夫幻事者從
他明呪而得生起非自分別過習力起是故
幻事不生過惡大慧此妄惑法唯是愚夫心
所執着非諸聖者尒時世尊重說頌言
聖不見妄法中閒亦非實以妄即真故中閒亦真實
若離於妄法而有相生者此還即是妄如翳未清淨
復次大慧見諸法非幻无有相似故說一切法
如幻大慧言世尊為依執着種種幻相言一
切法猶如幻邪為異依此執着顛倒相邪若
依執着種種幻相言一切法猶如幻者世尊
非一切法悉皆如幻何以故見種種色相不
无因故世尊都无有因令種種色相顯現如
幻是故世尊不可說言依於執着種種幻
相言一切法與幻相似佛言大慧不依執着
種種幻相言一切法如幻大慧以一切法不實
速滅如電故說如幻大慧辟如電光見已即

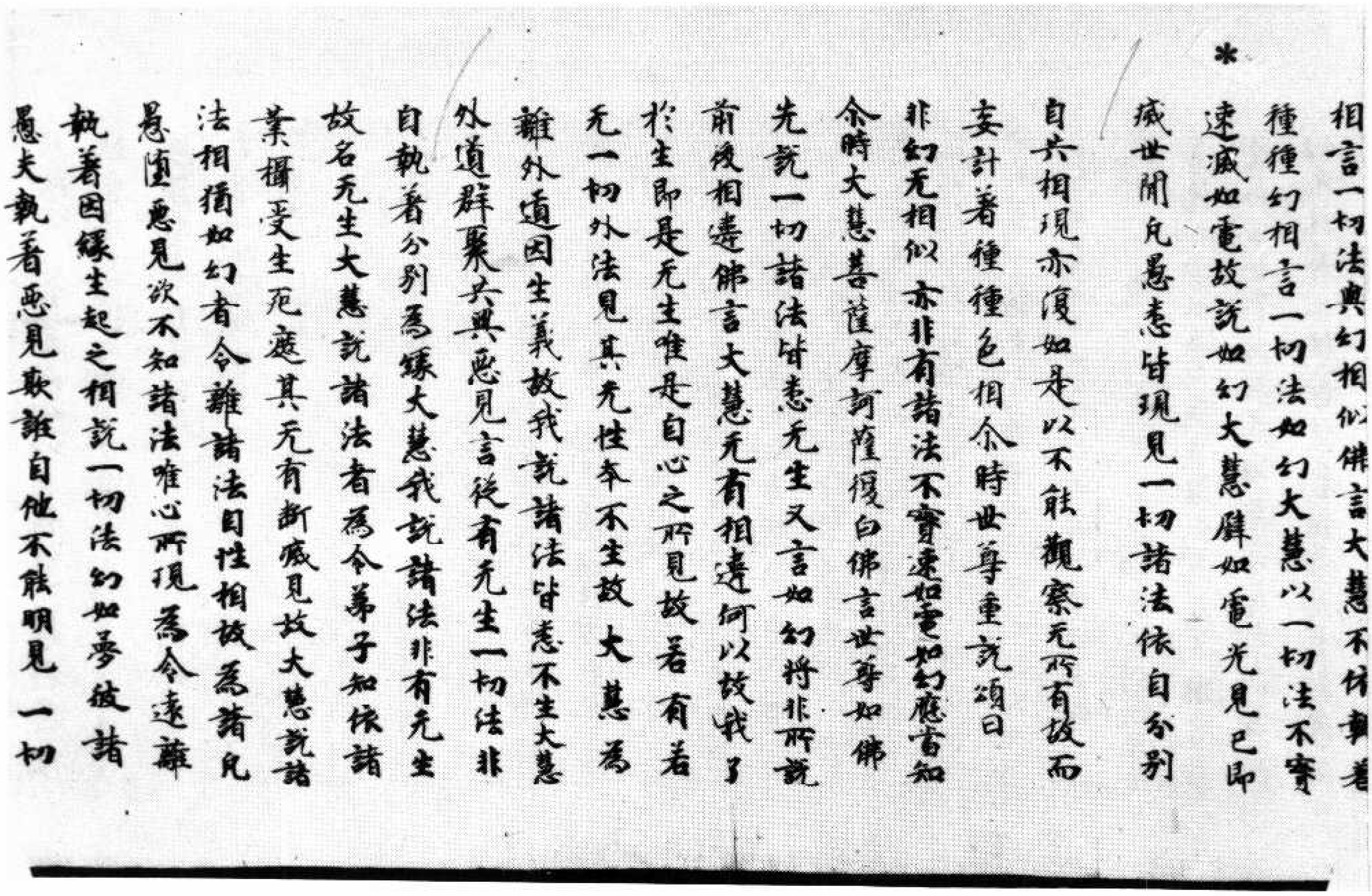

*

相言一切法與幻相似佛言大慧不依執着種種幻相言一切法如幻大慧以一切法不實速滅如電故說如幻大慧譬如電光見已即滅世閒凡愚悉皆現見一切諸法依自分別自共相現亦復如是以不能觀察无所有故而妄計著種種色相尒時世尊重說頌曰

非幻无相似　亦非有諸法　不實速如電　如幻應當知

尒時大慧菩薩摩訶薩復白佛言世尊如佛先說一切諸法皆悉无生又言如幻將非所說前後相違佛言大慧无有相違何以故我了於生即是无生唯是自心之所見故若有若无一切外法見其无性本不生故大慧為離外道因生義故我說諸法皆悉不生大慧外道群聚共興惡見言從有无生一切法非自執著分別為緣大慧我說諸法非有无生故名无生大慧說諸法者為令弟子知依諸業攝受生死遮其无有斷滅見故大慧說諸法相猶如幻者令離諸法自性相故為諸凡愚墮惡見欲不知諸法唯心所現為令遠離執著因緣生起之相說一切法如幻如夢彼諸愚夫執著惡見欺誑自他不能明見一切

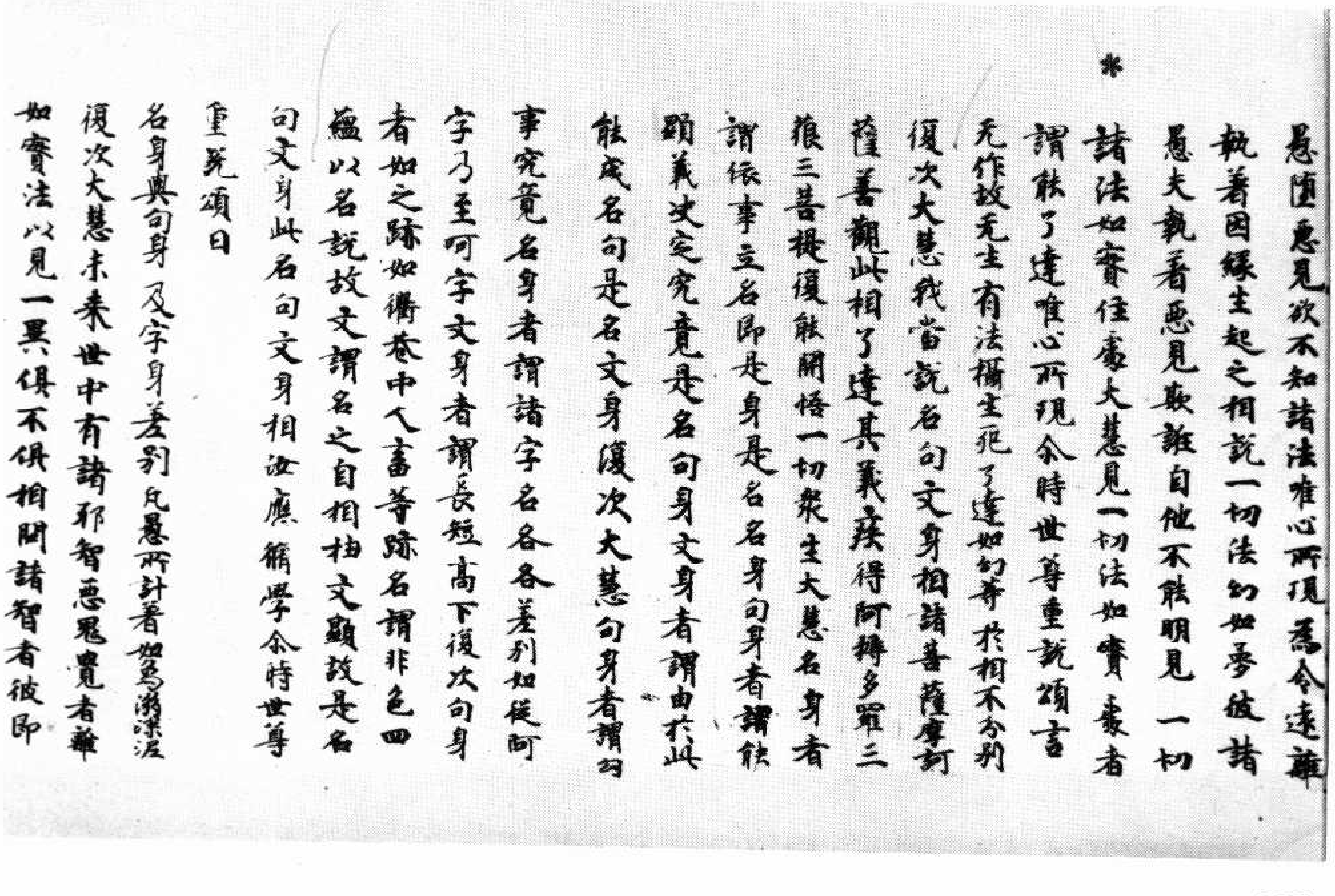

*

愚墮惡見欲不知諸法唯心所現為令遠離執著因緣生起之相說一切法如幻如夢彼諸愚夫執著惡見欺誑自他不能明見一切諸法如實住處大慧見一切法如實處者謂能了達唯心所現尒時世尊重說頌言

无作故无生　有法攝生死　了達如幻等　於相不分別

復次大慧我當說名句文身相諸菩薩摩訶薩善觀此相了達其義疾得阿耨多羅三藐三菩提復能開悟一切衆生大慧名身者謂依事立名即是身是名名身句身者謂能顯義決定究竟是名句身文身者謂由於此能成名句是名文身復次大慧句身者謂句事究竟名身者謂諸字名各各差別如從阿字乃至呵字文身者謂長短高下復次句身者如之跡如衢巷中人畜等跡名謂非色四蘊以名說故文謂名之自相由文顯故是名句文身此名句文身相汝應脩學尒時世尊重說頌曰

名身與句身　及字身差別　凡愚所計著　如象溺深泥

復次大慧未來世中有諸邪智惡思覺者離如實法以見一異俱不俱相問諸智者彼即

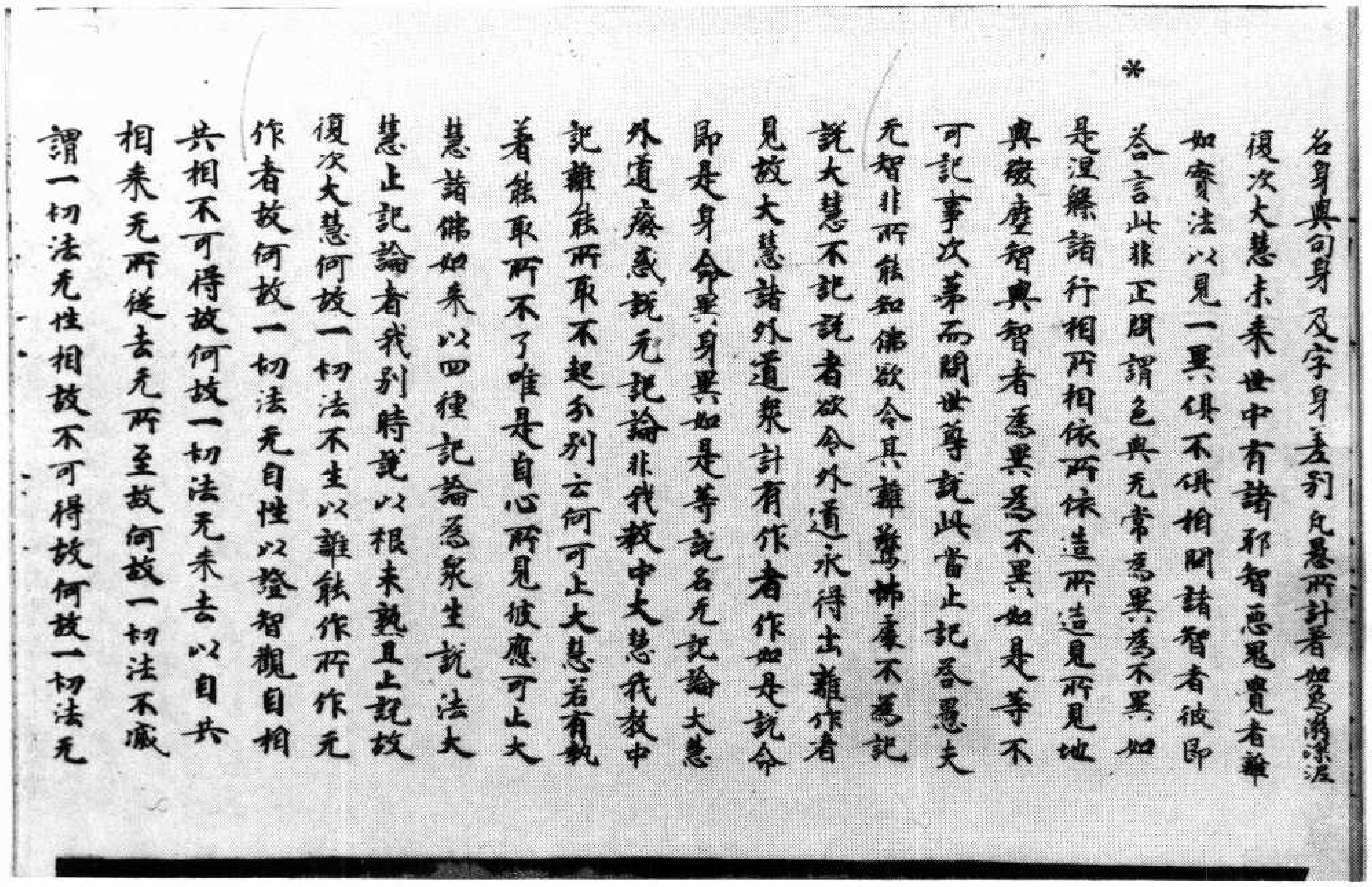

*

名身與句身及字身差別凡愚所計著如象溺深泥

復次大慧未來世中有諸邪智惡思覺者離如實法以見一異俱不俱相問諸智者彼即答言此非正問謂色與无常為異為不異如是涅槃諸行相所相依所依造所造見所見地與微塵智與智者為異為不異如是等不可記事次第而問世尊說此當止記答愚夫无智非所能知佛欲令其離驚怖處不為記說大慧不記說者欲令外道永得出離作者見故大慧諸外道衆計有作者作如是說命即是身命異身異如是等說名无記論大慧外道癡惑說无記論非我教中我教中說離能所取不起分別云何可止大慧若有執著能取所取不了唯是自心所見彼應可止大慧諸佛如來以四種記論為衆生說法大慧止記論者我別時說以根未熟且止說故

復次大慧何故一切法不生以離能作所作无作者故何故一切法无自性以證智觀自相共相不可得故何故一切法无來去以自共相來无所從去无所至故何故一切法不滅謂一切法无性相故不可得故何故一切法无

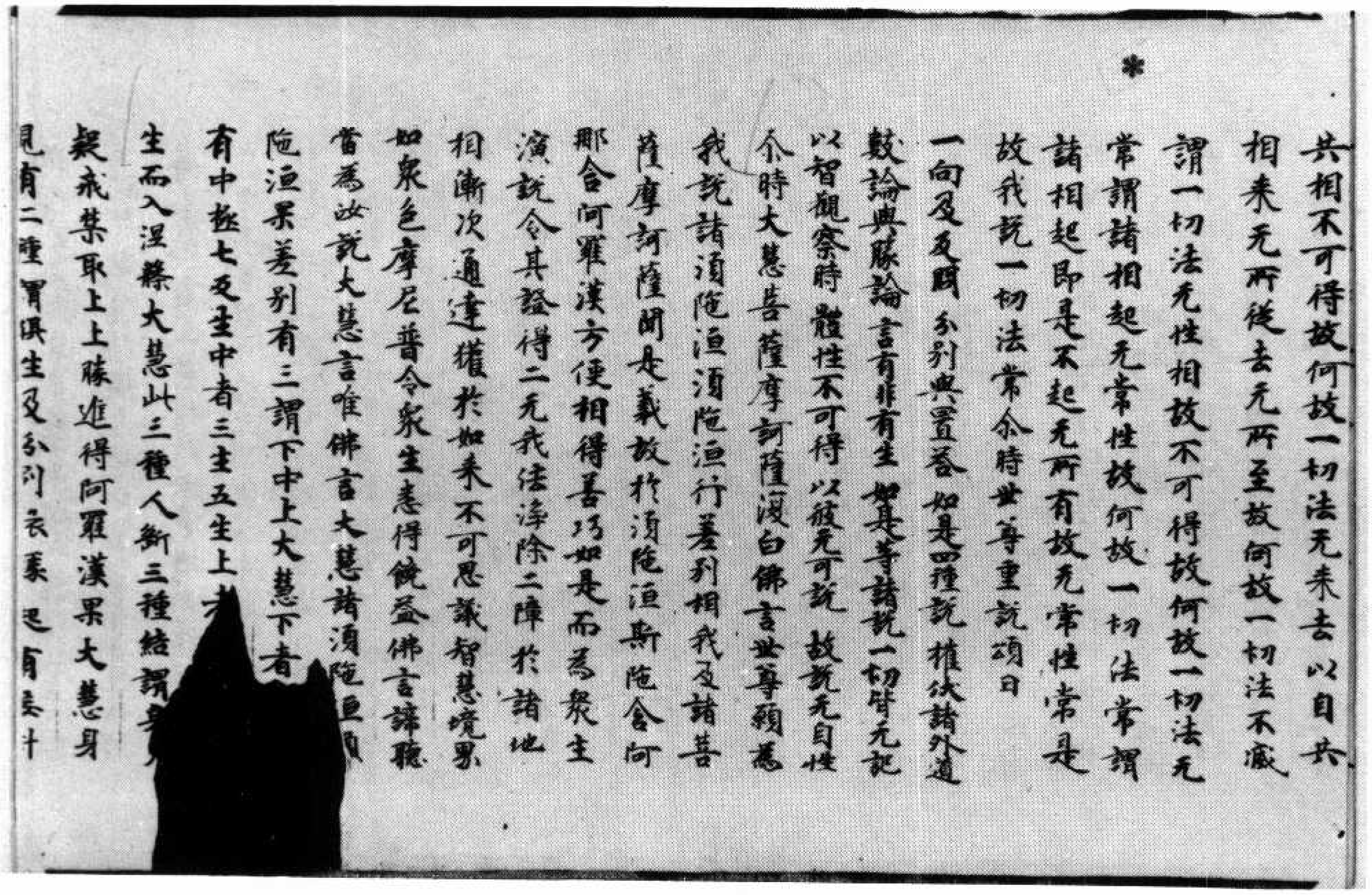

*

共相不可得故何故一切法无來去以自共相來无所從去无所至故何故一切法不滅謂一切法无性相故不可得故何故一切法无常謂諸相起无常性故何故一切法常謂諸相起即是不起无所有故无常性常是故我說一切法常尒時世尊重說頌曰

一向及反問　分別與置答　如是四種說　摧伏諸外道
數論與勝論　言有非有生　如是等諸說　一切皆无記
以智觀察時　體性不可得　以彼无可說　故說无自性

尒時大慧菩薩摩訶薩復白佛言世尊願為我說諸須陁洹須陁洹行差別相我及諸菩薩摩訶薩聞是義故於須陁洹斯陁含阿那含阿羅漢方便相得善巧如是而為衆生演說令其證得二无我法淨除二障於諸地相漸次通達獲於如來不可思議智慧境界如衆色摩尼普令衆生悉得饒益佛言諦聽當為汝說大慧言唯佛言大慧諸須陁洹須陁洹果差別有三謂下中上大慧下者[illegible]有中極七反生中者三生五生上者[illegible]生而入涅槃大慧此三種人斷三種結謂身[illegible]疑戒禁取上上勝進得阿羅漢果大慧身見有二種謂俱生及分別依緣起有妄計

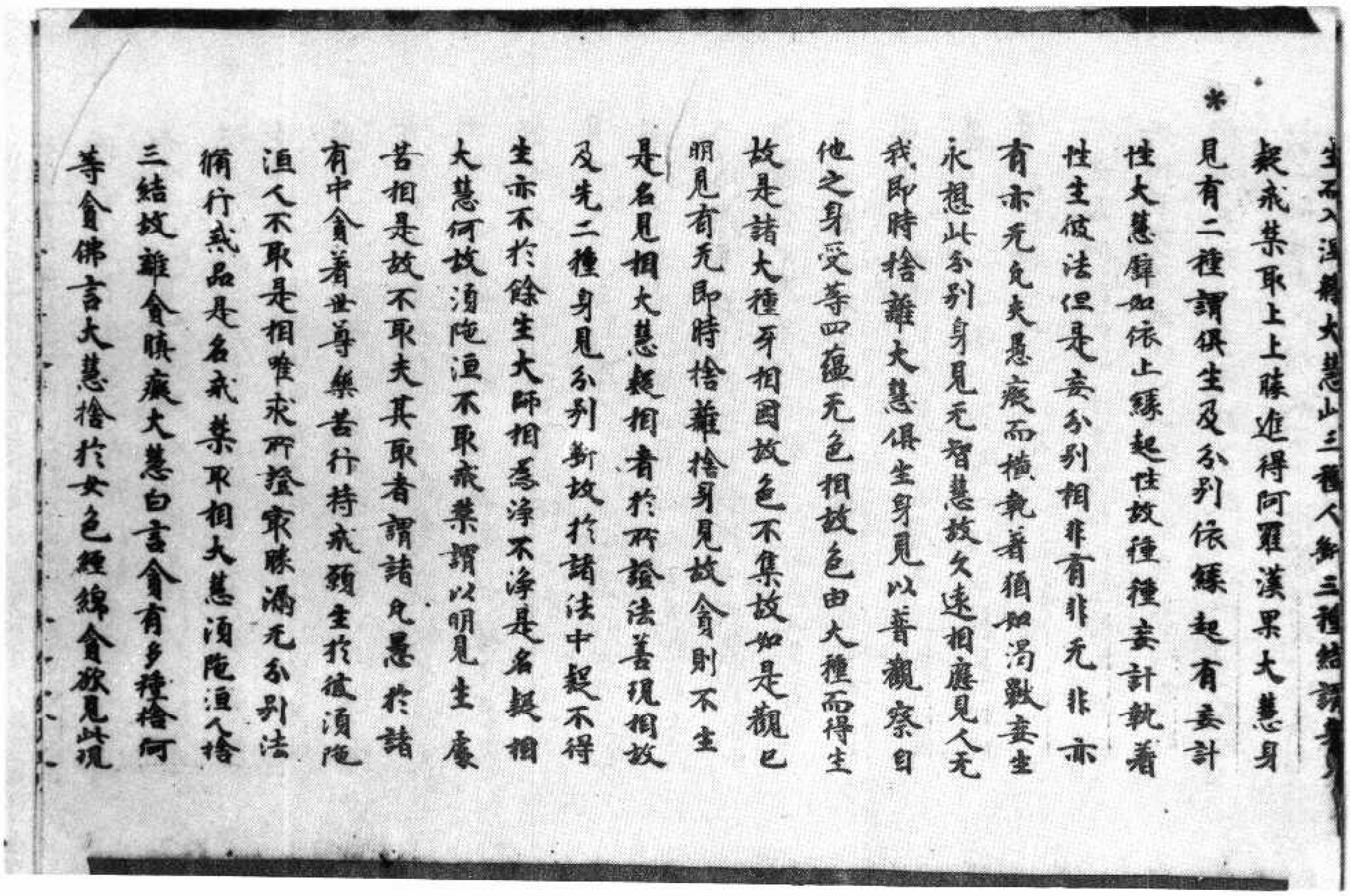

*

生死入涅槃大慧此三種人斷三種結謂身
疑戒禁取上上勝進得阿羅漢果大慧身
見有二種謂俱生及分別依緣起有妄計
性大慧譬如依止緣起性故種種妄計執着
性生彼法但是妄分別相非有非无非亦
有亦无凡夫愚癡而橫執着猶如渴獸妄生
水想此分別身見无智慧故久遠相應見人无
我即時捨離大慧俱生身見以普觀察自
他之身受等四蘊无色相故色由大種而得生
故是諸大種牙相因故色不集故如是觀已
明見有无即時捨離捨身見故貪則不生
是名見相大慧疑相者於所證法善現相故
及先二種身見分別斷故於諸法中疑不得
生亦不於餘生大師想為淨不淨是名疑相
大慧何故須陁洹不取戒禁謂以明見生處
苦相是故不取夫其取者謂諸凡愚於諸
有中貪着世尊樂苦行持戒願生於彼須陁
洹人不取是相唯求所證㝡勝漏无分別法
修行戒品是名戒禁取相大慧須陁洹人捨
三結故離貪瞋癡大慧白言貪有多種捨何
等貪佛言大慧捨於女色纏綿貪欲見此現

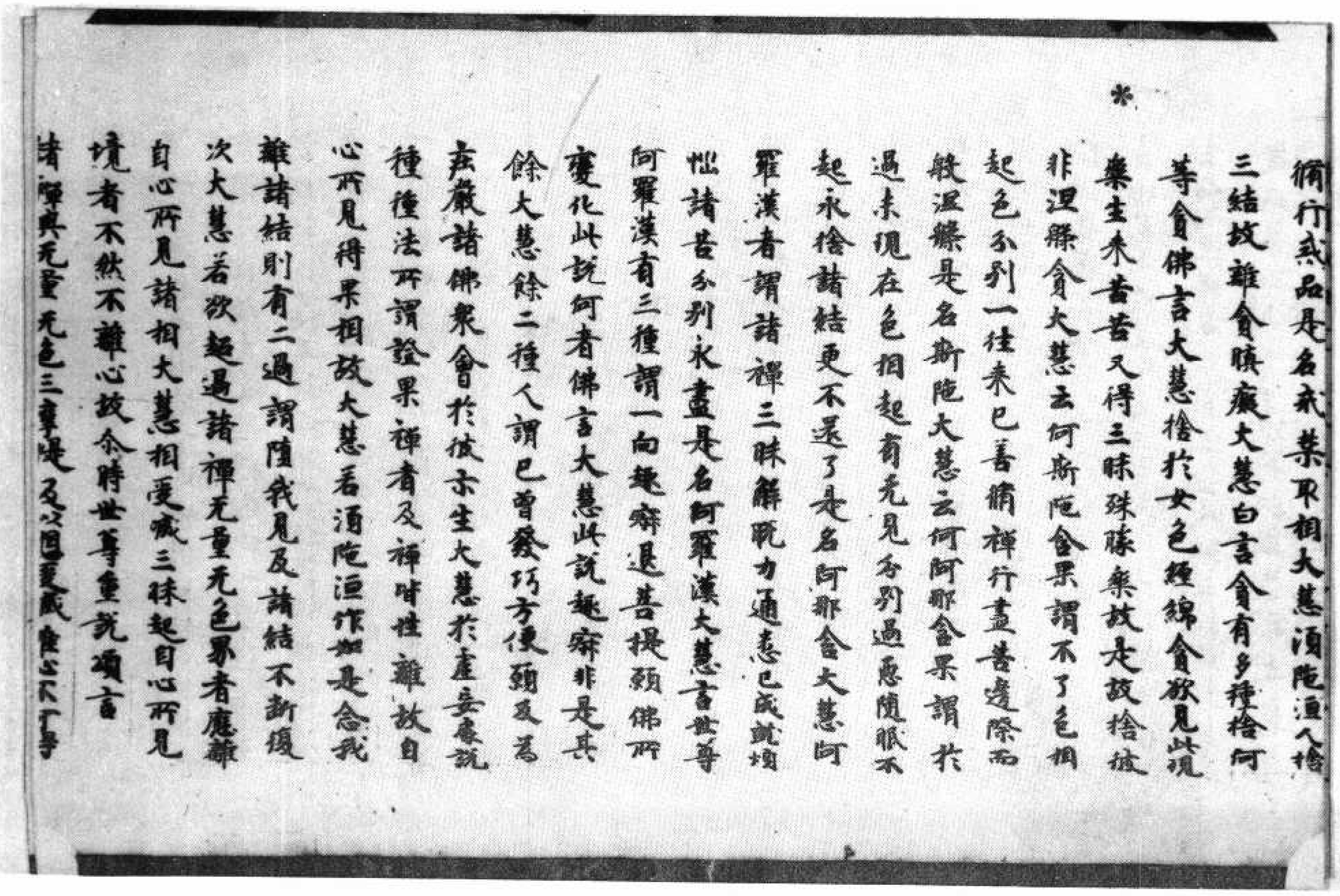

*

修行戒品是名戒禁取相大慧須陁洹人捨
三結故離貪瞋癡大慧白言貪有多種捨何
等貪佛言大慧捨於女色纏綿貪欲見此現
樂生來苦苦又得三昧殊勝樂故是故捨彼
非涅槃貪大慧云何斯陁含果謂不了色相
起色分別一往來已善修禪行盡苦邊際而
般涅槃是名斯陁含大慧云何阿那含果謂於
過未現在色相起有无見分別過惡隨眠不
起永捨諸結更不還了是名阿那含大慧阿
羅漢者謂諸禪三昧解脫力通悉已成就煩
惱諸苦分別永盡是名阿羅漢大慧言世尊
阿羅漢有三種謂一向趣寂退菩提願佛所
變化此說何者佛言大慧此說趣寂非是其
餘大慧餘二種人謂已曾發巧方便願及為
莊嚴諸佛衆會於彼示生大慧於虛妄處說
種種法所謂證果禪者及禪皆性離故自
心所見得果相故大慧若須陁洹作如是念我
離諸結則有二過謂墮我見及諸結不斷復
次大慧若欲超過諸禪无量无色界者應離
自心所見諸相大慧想受滅三昧超自心所見
境者不然不離心故尒時世尊重說頌言
諸禪與无量无色三摩提及以想受滅唯心不可得

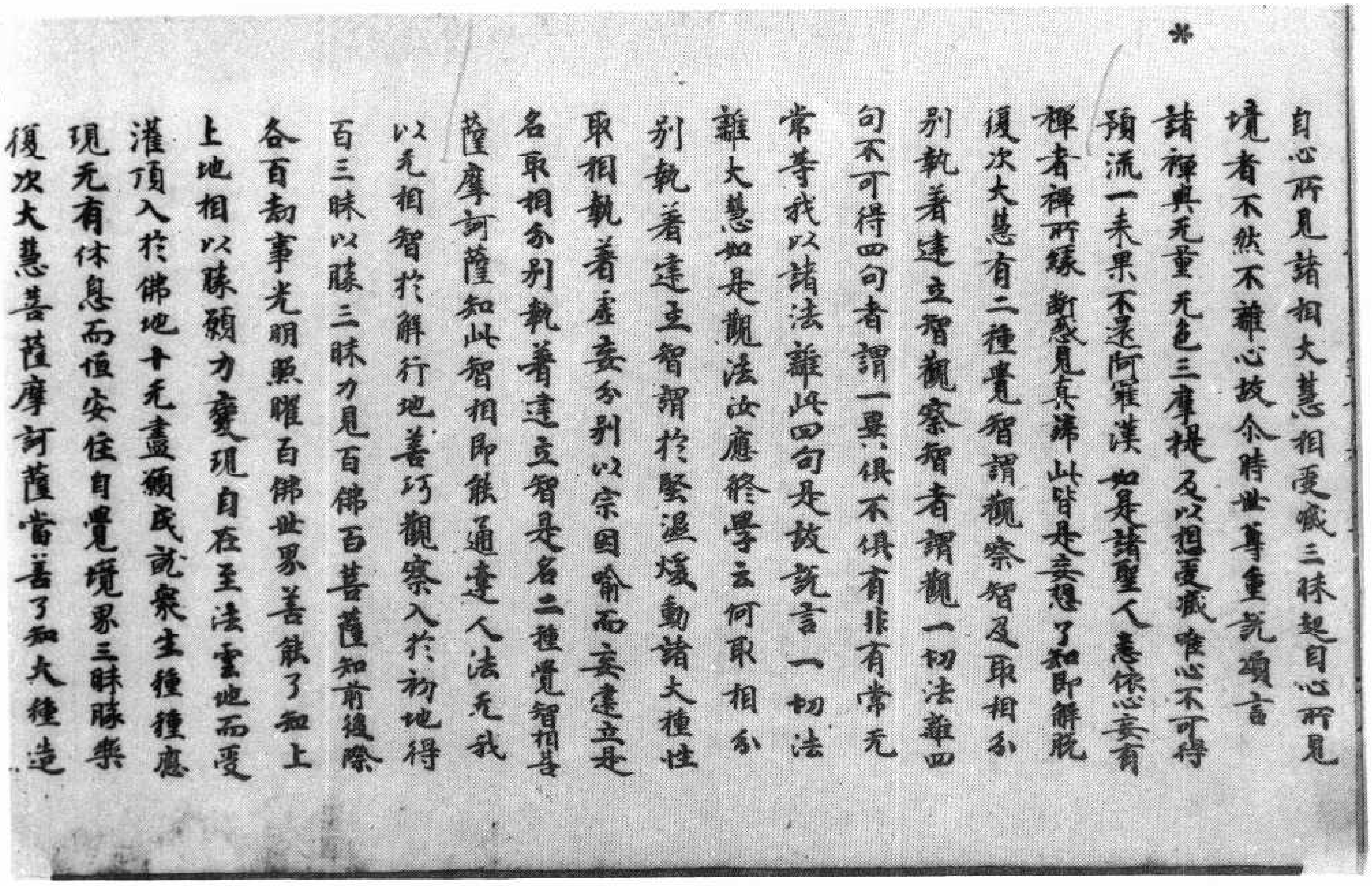

自心所見諸相受滅三昧起自心所見
境者不然不離心故尒時世尊重說頌言
諸禪與无量　无色三摩提　及以想受滅　唯心不可得
預流一來果　不還阿羅漢　如是諸聖人　悉依心妄有
禪者禪所緣　斷惑見真諦　此皆是妄想　了知即解脫
復次大慧有二種覺智謂觀察智及取相分
別執著建立智觀察智者謂觀一切法離四
句不可得四句者謂一異俱不俱有非有常无
常等我以諸法離此四句是故說言一切法
離大慧如是觀法汝應修學云何取相分
別執著建立智謂於堅濕煖動諸大種性
取相執著虛妄分別以宗因喻而妄建立是
名取相分別執著建立智是名二種覺智相菩
薩摩訶薩知此智相即能通達人法无我
以无相智於解行地善巧觀察入於初地得
百三昧以勝三昧力見百佛百菩薩知前後際
各百劫事光明照曜百佛世界善能了知上
上地相以勝願力變現自在至法雲地而受
灌頂入於佛地十无盡願成就衆生種種應
現无有休息而恒安住自覺境界三昧勝樂
復次大慧菩薩摩訶薩當善了知大種造

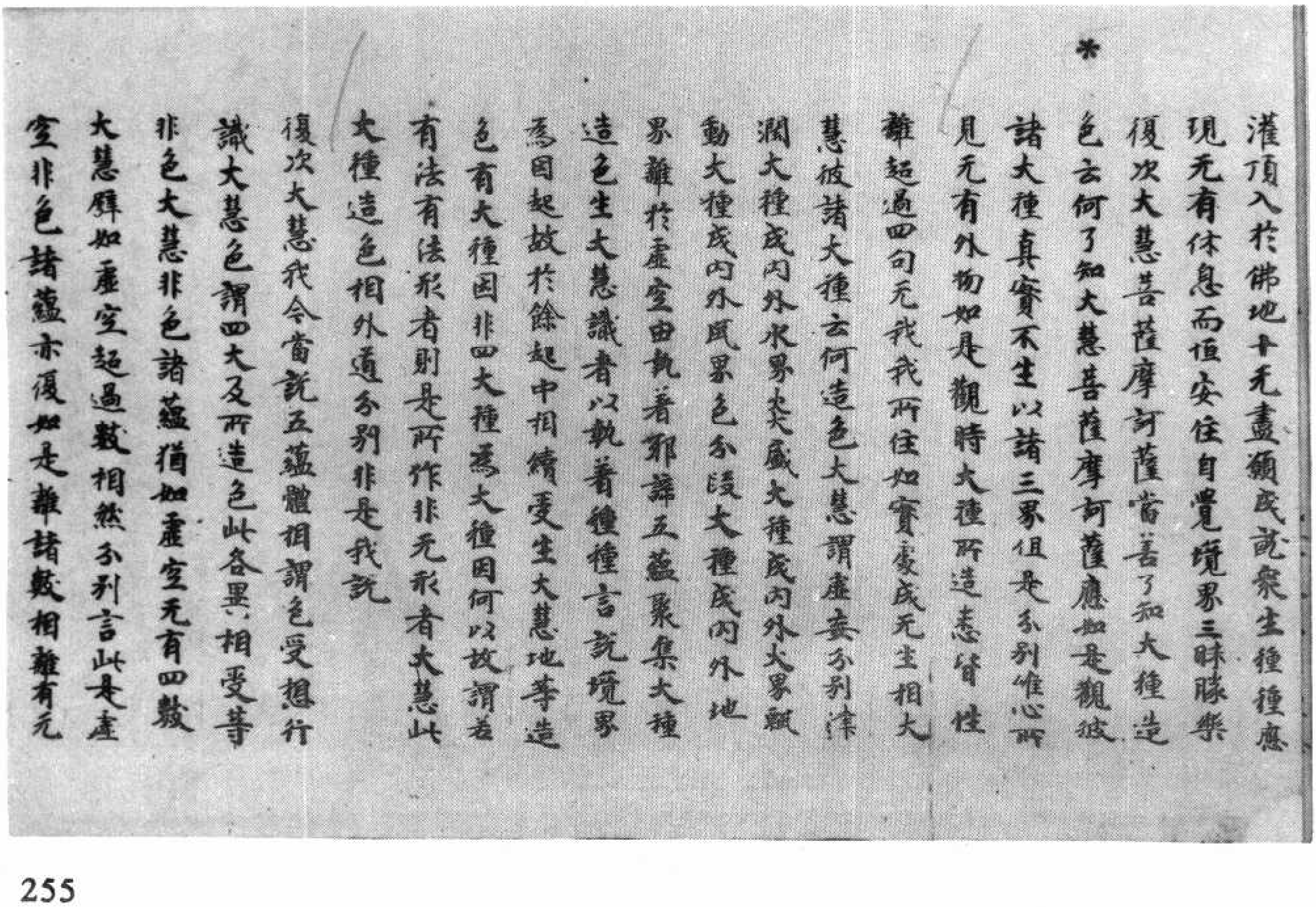

灌頂入於佛地十无盡願成就衆生種種應
現无有休息而恒安住自覺境界三昧勝樂
復次大慧菩薩摩訶薩當善了知大種造
色云何了知大慧菩薩摩訶薩應如是觀彼
諸大種真實不生以諸三界但是分別唯心所
見无有外物如是觀時大種所造悉皆性
離超過四句无我我所住如實處成无生相大
慧彼諸大種云何造色大慧謂虛妄分別津
潤大種成內外水界炎盛大種成內外火界飄
動大種成內外風界色分段大種成內外地
界離於虛空由執著邪諦五蘊聚集大種
造色生大慧識者以執著種種言說境界
為因起故於餘趣中相續受生大慧地等造
色有大種因非四大種為大種因何以故謂若
有法有形者則是所作非无形者大慧此
大種造色相外道分別非是我說
復次大慧我今當說五蘊體相謂色受想行
識大慧色謂四大及所造色此各異相受等
非色大慧非色諸蘊猶如虛空无有四數
大慧譬如虛空超過數相然分別言此是虛
空非色諸蘊亦復如是離諸數相離有无

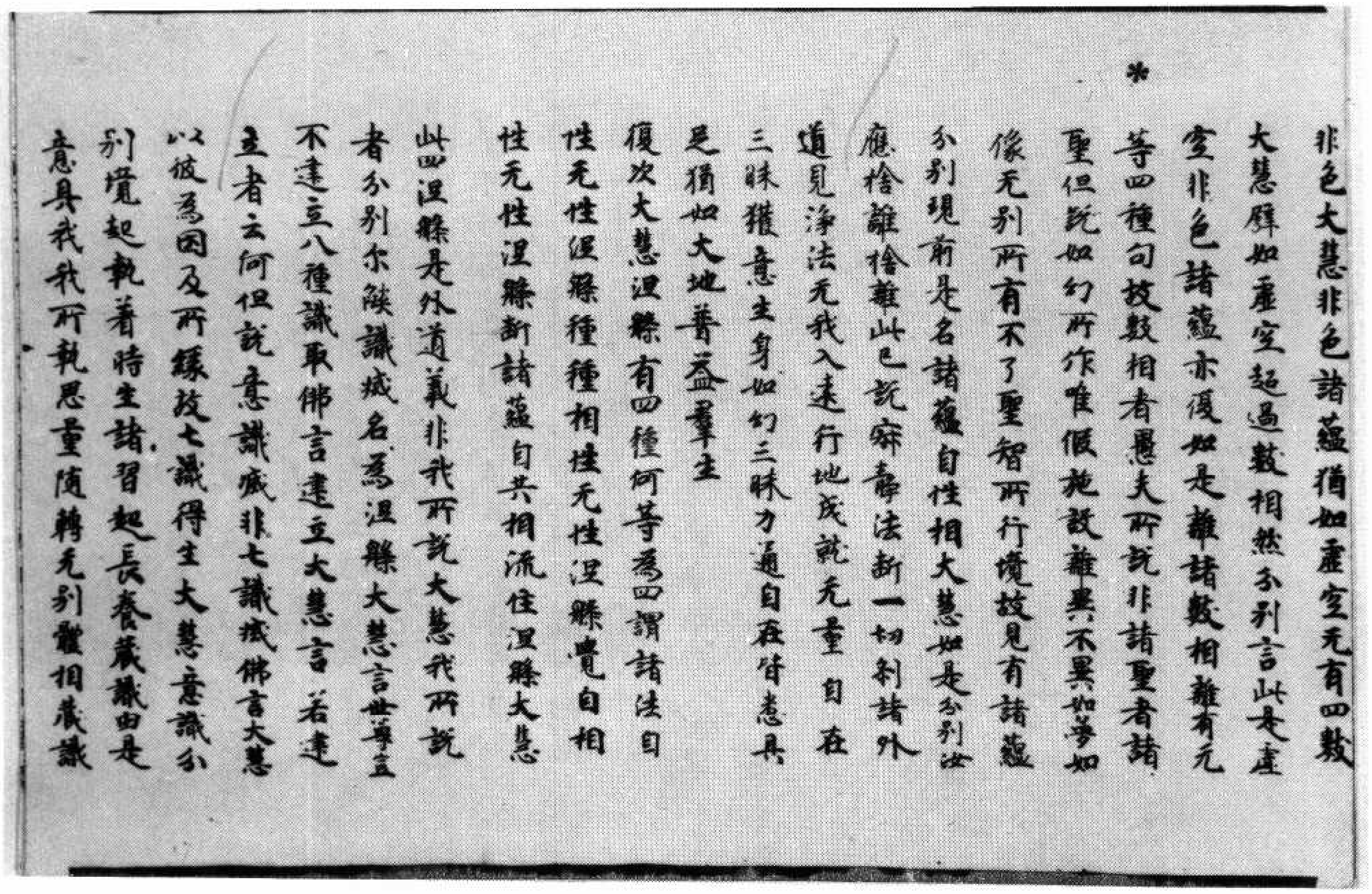

非色大慧非色諸蘊猶如虛空无有四數
大慧譬如虛空超過數相然分別言此是虛
空非色諸蘊亦復如是離諸數相離有无
等四種句故數相者愚夫所說非諸聖者諸
聖但說如幻所作唯假施設離異不異如夢如
像无別所有不了聖智所行境故見有諸蘊
分別現前是名諸蘊自性相大慧如是分別汝
應捨離捨離此已說寂靜法斷一切刹諸外
道見淨法无我入遠行地成就无量自在
三昧獲意生身如幻三昧力通自在皆悉具
足猶如大地普益羣生

復次大慧涅槃有四種何等為四謂諸法自
性无性涅槃種種相性无性涅槃覺自相
性无性涅槃斷諸蘊自共相流住涅槃大慧
此四涅槃是外道義非我所說大慧我所說
者分別尒燄識滅名為涅槃大慧言世尊豈
不建立八種識耶佛言建立大慧言若建
立者云何但說意識滅非七識滅佛言大慧
以彼為因及所緣故七識得生大慧意識分
別境起執著時生諸習氣長養藏識由是
意具我我所執思量隨轉无別體相藏識

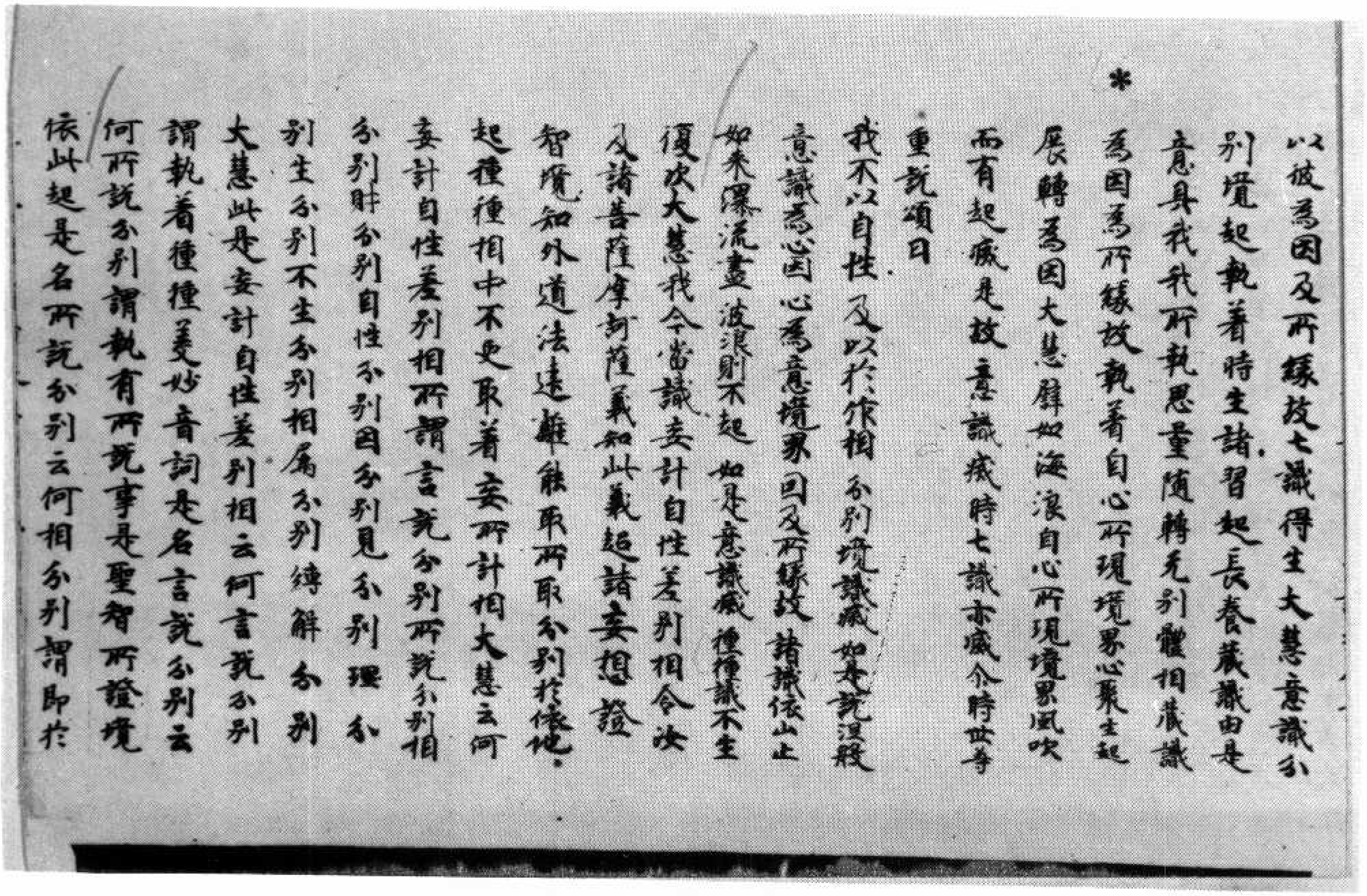

以彼為因及所緣故七識得生大慧意識分
別境起執著時生諸習氣長養藏識由是
意具我我所執思量隨轉无別體相藏識
為因為所緣故執著自心所現境界心聚生起
展轉為因大慧譬如海浪自心所現境界風吹
而有起滅是故意識滅時七識亦滅尒時世尊
重說頌曰

我不以自性　及以於作相　分別境識滅　如是說涅槃
意識為心因　心為意境界　因及所緣故　諸識依止生
如水瀑流盡　波浪則不起　如是意識滅　種種識不生

復次大慧我今當說妄計自性差別相令汝
及諸菩薩摩訶薩善知此義超諸妄想證
智境知外道法遠離能取所取分別於依他
起種種相中不更取著妄所計相大慧云何
妄計自性差別相所謂言說分別所說分別相
分別財分別自性分別因分別見分別理分
別生分別不生分別相屬分別縛解分別
大慧此是妄計自性差別相云何言說分別
謂執著種種美妙音詞是名言說分別云
何所說分別謂執有所說事是聖智所證境
依此起是名所說分別云何相分別謂即於

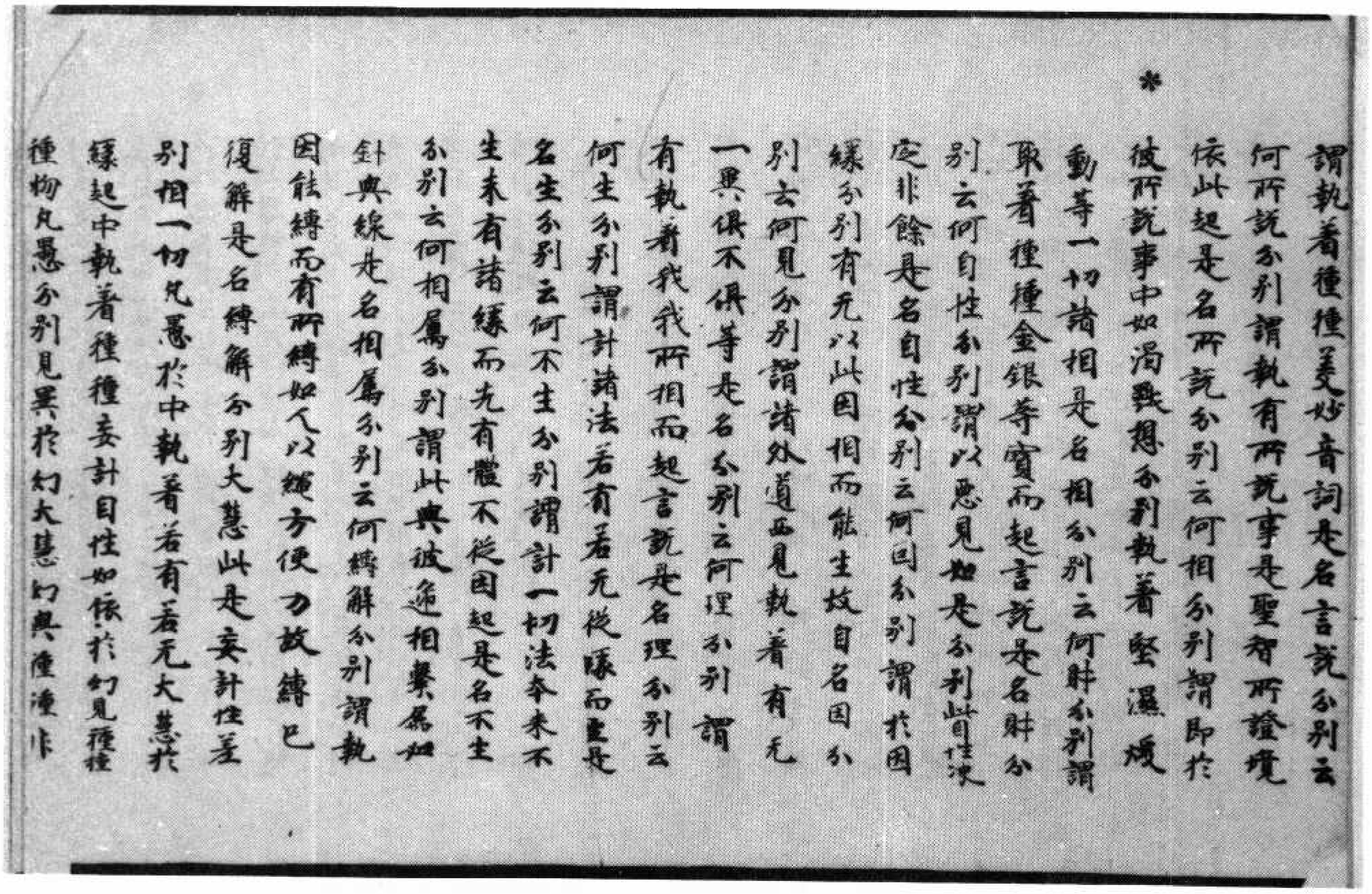

謂執著種種美妙音詞是名言說分別云何所說分別謂執有所說事是聖智所證境依此起說是名所說分別云何相分別謂即於彼所說事中如渴獸想分別執著堅濕煖動等一切諸相是名相分別云何財分別謂取著種種金銀等寶而起言說是名財分別云何自性分別謂以惡見如是分別此自性決定非餘是名自性分別云何因分別謂於因緣分別有无以此因相而能生故自名因分別云何見分別謂諸外道惡見執著有无一異俱不俱等是名見分別云何理分別謂有執著我我所相而起言說是名理分別云何生分別謂計諸法若有若无從緣而生是名生分別云何不生分別謂計一切法本來不生未有諸緣而先有體不從因起是名不生分別云何相屬分別謂此與彼遞相繫屬如針與線是名相屬分別云何縛解分別謂執因能縛而有所縛如人以繩方便力故縛已復解是名縛解分別大慧此是妄計性差別相一切凡愚於中執著若有若无大慧於緣起中執著種種妄計自性如依於幻見種種種物凡愚分別見異於幻大慧幻與種種非

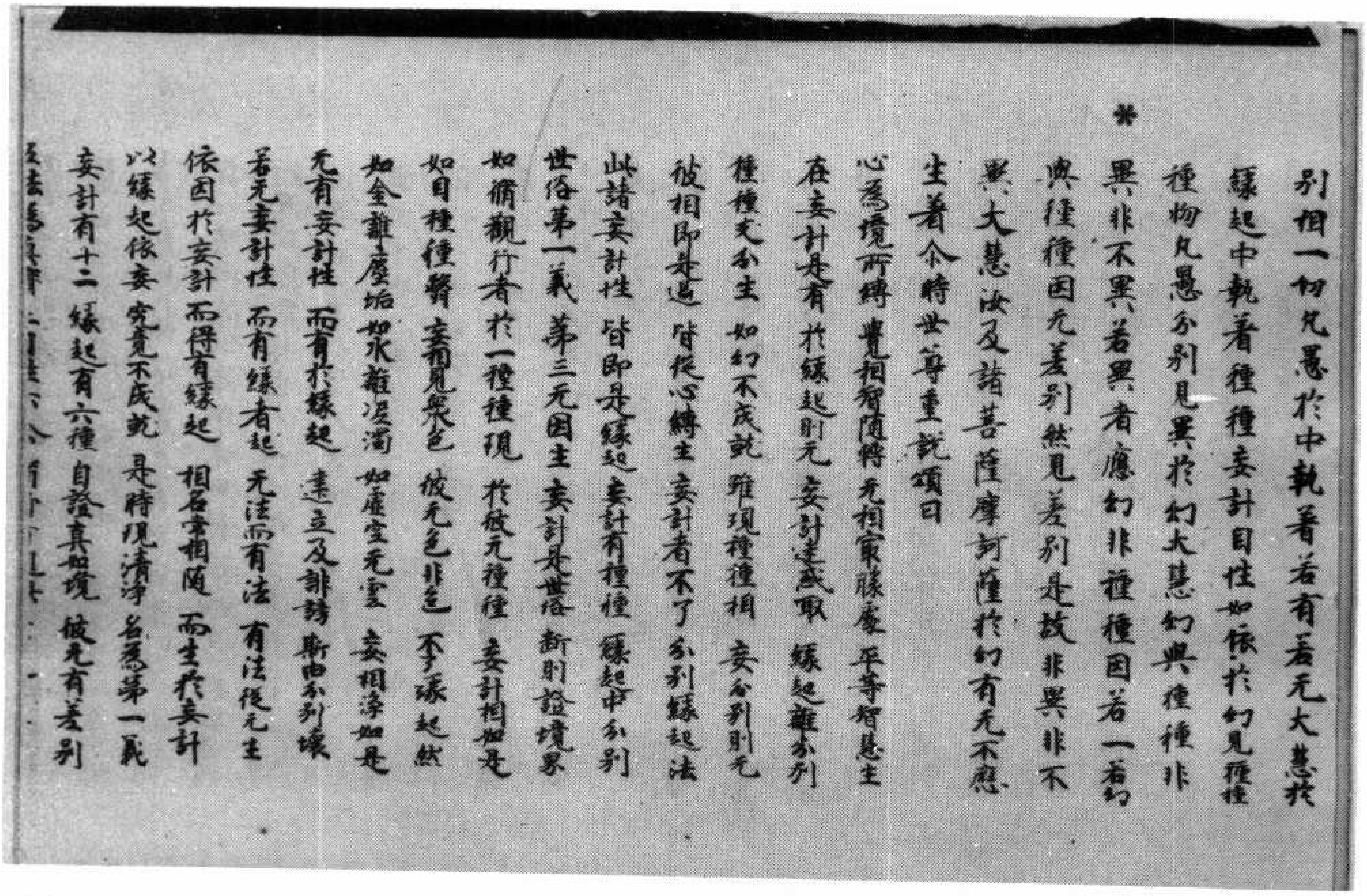

別相一切凡愚於中執著若有若无大慧於緣起中執著種種妄計自性如依於幻見種種種物凡愚分別見異於幻大慧幻與種種非異非不異若異者應幻非種種因若一者幻與種種因无差別然見差別是故非異非不異大慧汝及諸菩薩摩訶薩於幻有无不應生著尔時世尊重說頌曰

心為境所縛　覺想智隨轉　无相寂勝慶　平等智慧生
在妄計是有　於緣起則无　妄計迷惑取　緣起離分別
種種支分生　如幻不成就　雖現種種相　妄分別則无
彼相即是過　皆從心縛生　妄計者不了　分別緣起法
此諸妄計性　皆即是緣起　妄計有種種　緣起中分別
世俗苐一義　苐三无因生　妄計是世俗　斷則聖境界
如脩觀行者　於一種種現　於彼无種種　妄計相如是
如目種種翳　妄想見眾色　彼无色非色　不了緣起然
如金離塵垢　如水離泥濁　如虛空无雲　妄想淨如是
无有妄計性　而有於緣起　建立及誹謗　斯由分別壞
若无妄計性　而有緣起者　无法而有法　有法從无生
依因於妄計　而得有緣起　相名常相隨　而生於妄計
以緣起依妄　究竟不成就　是時現清淨　名為苐一義
妄計有十二　緣起有六種　自證真如境　彼无有差別
五法為真

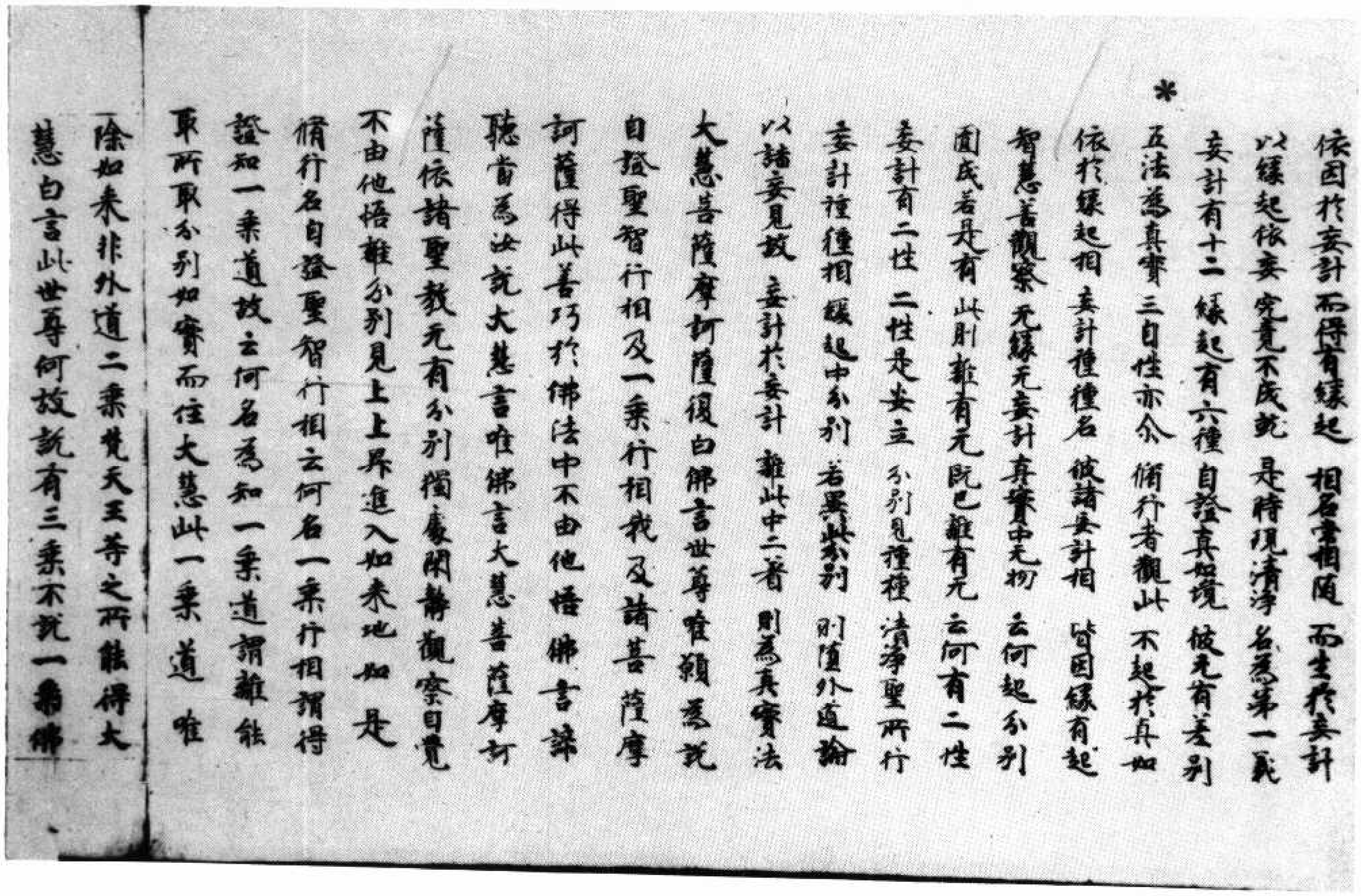

*

依因於妄計　而得有緣起　相名常相隨　而生於妄計
以緣起依妄　究竟不成就　是時現清淨　名為第一義
妄計有十二　緣起有六種　自證真如境　彼无有差別
五法為真實　三自性亦尒　脩行者觀此　不越於真如
依於緣起相　妄計種種名　彼諸妄計相　皆因緣有起
智慧善觀察　无緣无妄計　真實中无物　云何起分別
圓成若是有　此則離有无　既已離有无　云何有二性
妄計有二性　二性是安立　分別見種種　清淨聖所行
妄計種種相　緣起中分別　若異此分別　則墮外道論
以諸妄見故　妄計於妄計　離此中二者　則為真實法

大慧菩薩摩訶薩復白佛言世尊唯願為說自證聖智行相及一乘行相我及諸菩薩摩訶薩得此善巧於佛法中不由他悟佛言諦聽當為汝說大慧言唯佛言大慧菩薩摩訶薩依諸聖教无有分別獨處閑靜觀察自覺不由他悟離分別見上上昇進入如來地如是脩行名自證聖智行相云何名一乘行相謂得證知一乘道故云何名為知一乘道謂離能取所取分別如實而住大慧此一乘道唯除如來非外道二乘梵天王等之所能得大慧白言此世尊何故說有三乘不說一乘佛

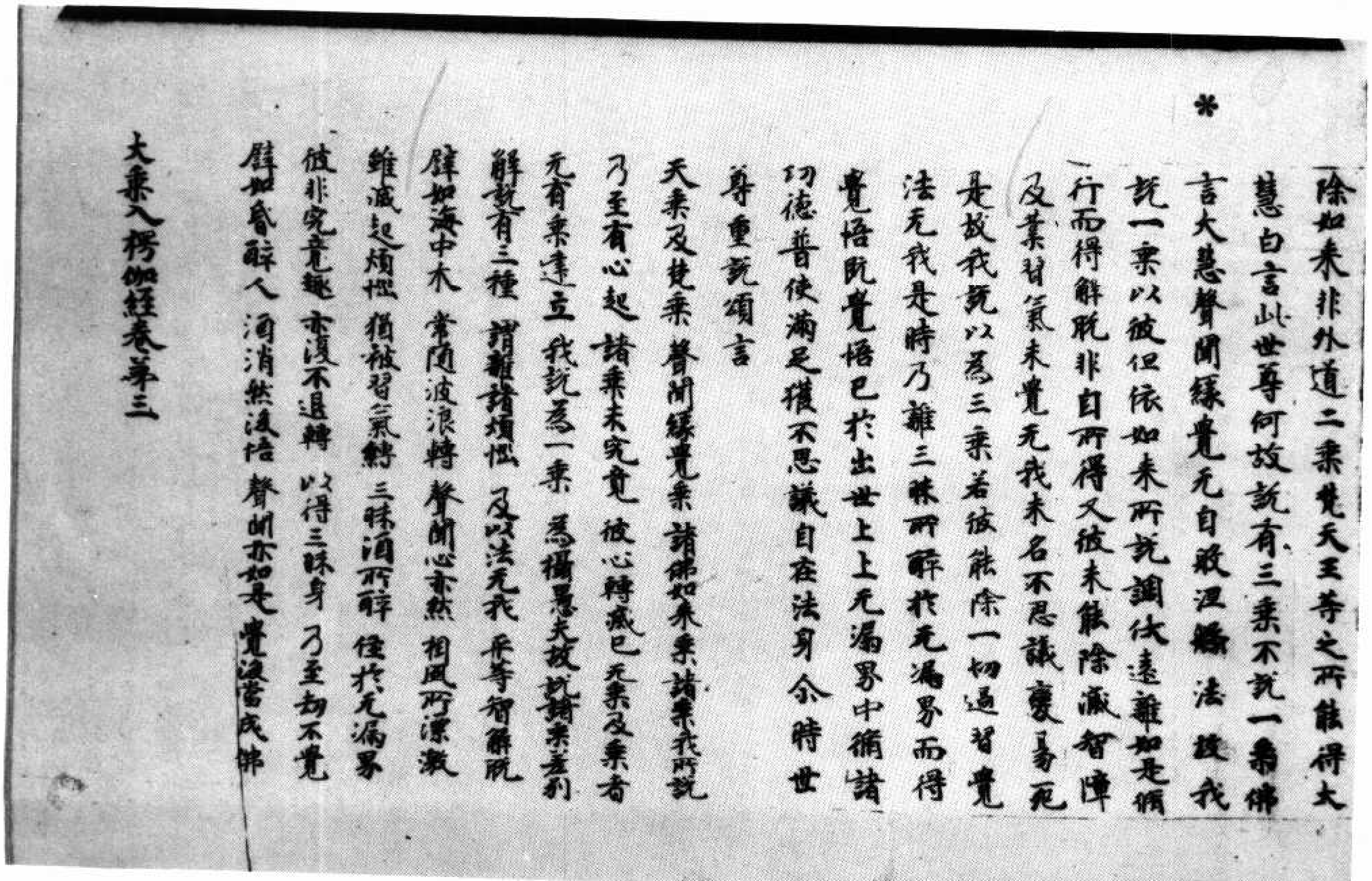

*

除如來非外道二乘梵天王等之所能得大慧白言此世尊何故說有三乘不說一乘佛言大慧聲聞緣覺无自般涅槃法故我說一乘以彼但依如來所說調伏遠離如是脩行而得解脫非自所得又彼未能除滅智障及業習氣未覺法无我未名不思議變易死是故我說以為三乘若彼能除一切過習覺法无我是時乃離三昧所醉於无漏界而得覺悟既覺悟已於出世上上无漏界中脩諸功德普使滿足獲不思議自在法身尒時世尊重說頌言

天乘及梵乘　聲聞緣覺乘　諸佛如來乘　諸乘我所說
乃至有心起　諸乘未究竟　彼心轉滅已　无乘及乘者
无有乘建立　我說為一乘　為攝愚夫故　說諸乘差別
解脫有三種　謂離諸煩惱　及以法无我　平等智解脫
譬如海中木　常隨波浪轉　聲聞心亦然　相風所漂激
雖滅起煩惱　猶被習氣縛　三昧酒所醉　住於无漏界
彼非究竟趣　亦復不退轉　以得三昧身　乃至劫不覺
譬如昏醉人　酒消然後悟　聲聞亦如是　覺後當成佛

大乘入楞伽經卷第三

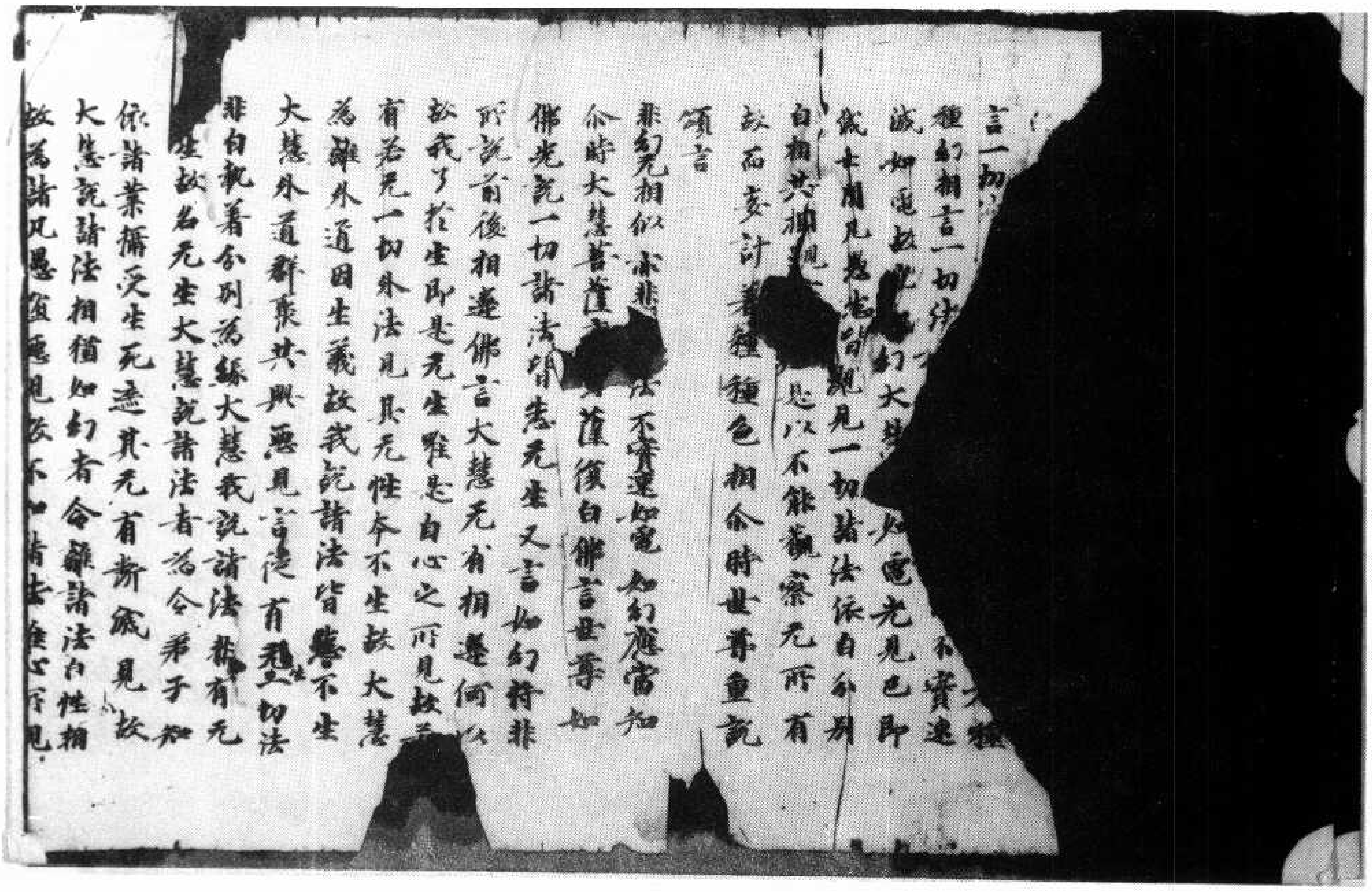

言一切[illegible]大種
種幻相言一切法[illegible]不實速
滅如電故說如幻大[illegible]如電光見已即
滅世間凡愚悉皆現見一切諸法依自分別
自相共相現[illegible]是以不能觀察无所有
故而妄計著種種色相尒時世尊重說
頌言
非幻无相似　亦非[illegible]法　不實速如電　如幻應當知
尒時大慧菩薩[illegible]薩復白佛言世尊如
佛先說一切諸法皆悉无生又言如幻將非
所說前後相違佛言大慧无有相違何以
故我了於生即是无生唯是自心之所見故若
有若无一切外法見其无性本不生故大慧
為離外道因生義故我說諸法皆悉不生
大慧外道群聚共興惡見言從有无生一切法
非自執著分別為緣大慧我說諸法非有无
生故名无生大慧說諸法者為令弟子知
依諸業攝受生死遮其无有斷滅見故
大慧說諸法相猶如幻者令離諸法自性相
故為諸凡愚墮惡見欲不知諸法唯心所見

北三四九九號（麗九）大乘入楞伽經卷第三

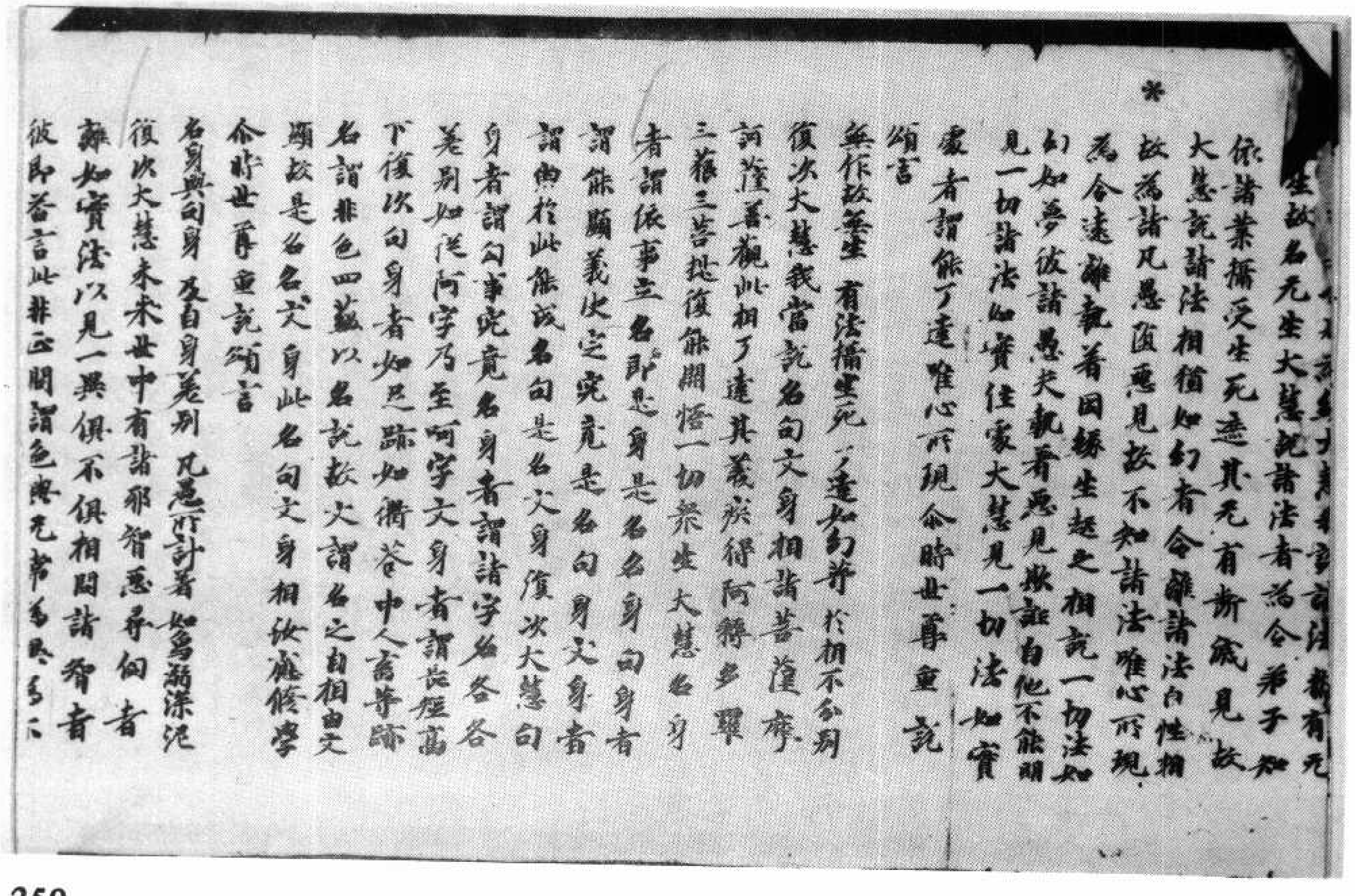

大慧我說諸法非有无
生故名无生大慧說諸法者為令弟子知
依諸業攝受生死遮其无有斷滅見故
大慧說諸法相猶如幻者令離諸法自性相
故為諸凡愚墮惡見欲不知諸法唯心所現
為令遠離執著因緣生起之相說一切法如
幻如夢彼諸愚夫執著惡見欺誑自他不能明
見一切諸法如實住處大慧見一切法如實
處者謂能了達唯心所現尒時世尊重說
頌言
無作故無生　有法攝生死　了達如幻等　於相不分別
復次大慧我當說名句文身相諸菩薩摩
訶薩善觀此相了達其義疾得阿耨多羅
三藐三菩提復能開悟一切衆生大慧名身
者謂依事立名即是名身句身者
謂能顯義決定究竟是名句身文身者
謂由於此能成名句是名文身復次大慧句
身者謂句事究竟名身者謂諸字名各各
差別如從阿字乃至呵字文身者謂長短高
下復次句身者如足跡如衢巷中人畜等跡
名謂非色四蘊以名說故文謂名之自相由文
顯故是名名文身此名句文身相汝應修學
尒時世尊重說頌言
名身與句身　及自身差別　凡愚所計著　如象溺深泥
復次大慧未來世中有諸邪智惡思覺者
離如實法以見一異俱不俱相問諸智者
彼即答言此非正問謂色與无常為異不

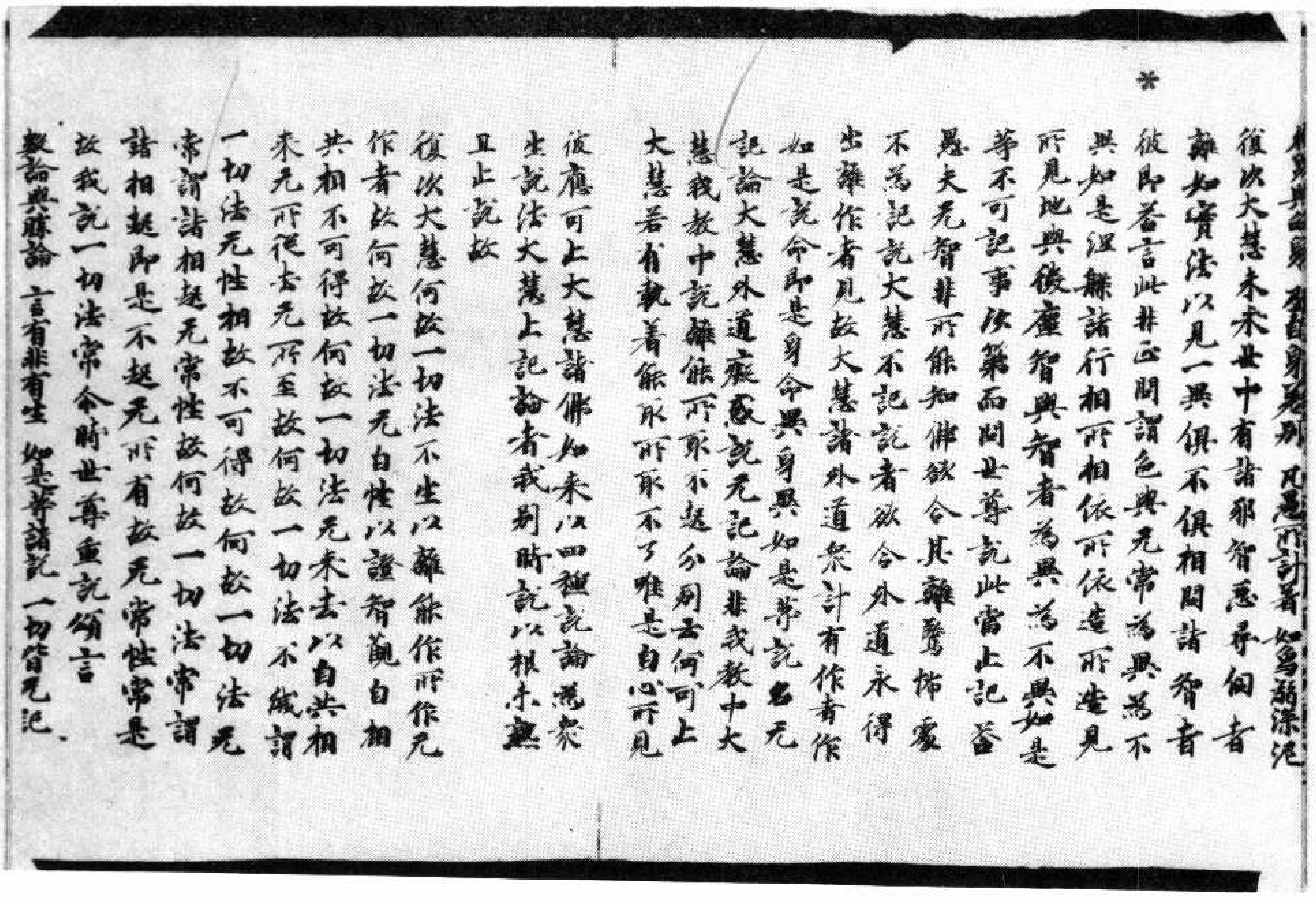

乘異如說 覺自身異別 凡愚所計著 如烏弱深池

復次大慧未來世中有諸邪智惡尋伺者
離如實法以見一異俱不俱相問諸智者
彼即答言此非正問謂色與无常爲異爲不
異如是涅槃諸行相所相依所依造所造見
所見地與微塵智與智者爲異爲不異如是
等不可記事次第而問世尊說此當止記答
愚夫无智非所能知佛欲令其離驚怖處
不爲記說大慧不記說者欲令外道永得
出離作者見故大慧諸外道衆計有作者作
如是說命即是身命異身異如是等說名无
記論大慧外道癡惑說无記論非我教中大
慧我教中說離能所取不起分別云何可止
大慧若有執著能取所取不了唯是自心所見
彼應可止大慧諸佛如來以四種記論爲衆
生說法大慧止記論者我別時說以根未熟
且止說故

復次大慧何故一切法不生以離能作所作无
作者故何故一切法无自性以證智觀自相
共相不可得故何故一切法无來去以自共相
來无所從去无所至故何故一切法不滅謂
一切法无性相故不可得故何故一切法无
常謂諸相起无常性故何故一切法常謂
諸相起即是不起无所有故无常性常是
故我說一切法常尒時世尊重說頌言
數論與勝論 言有非有生 如是等諸說 一切皆无記

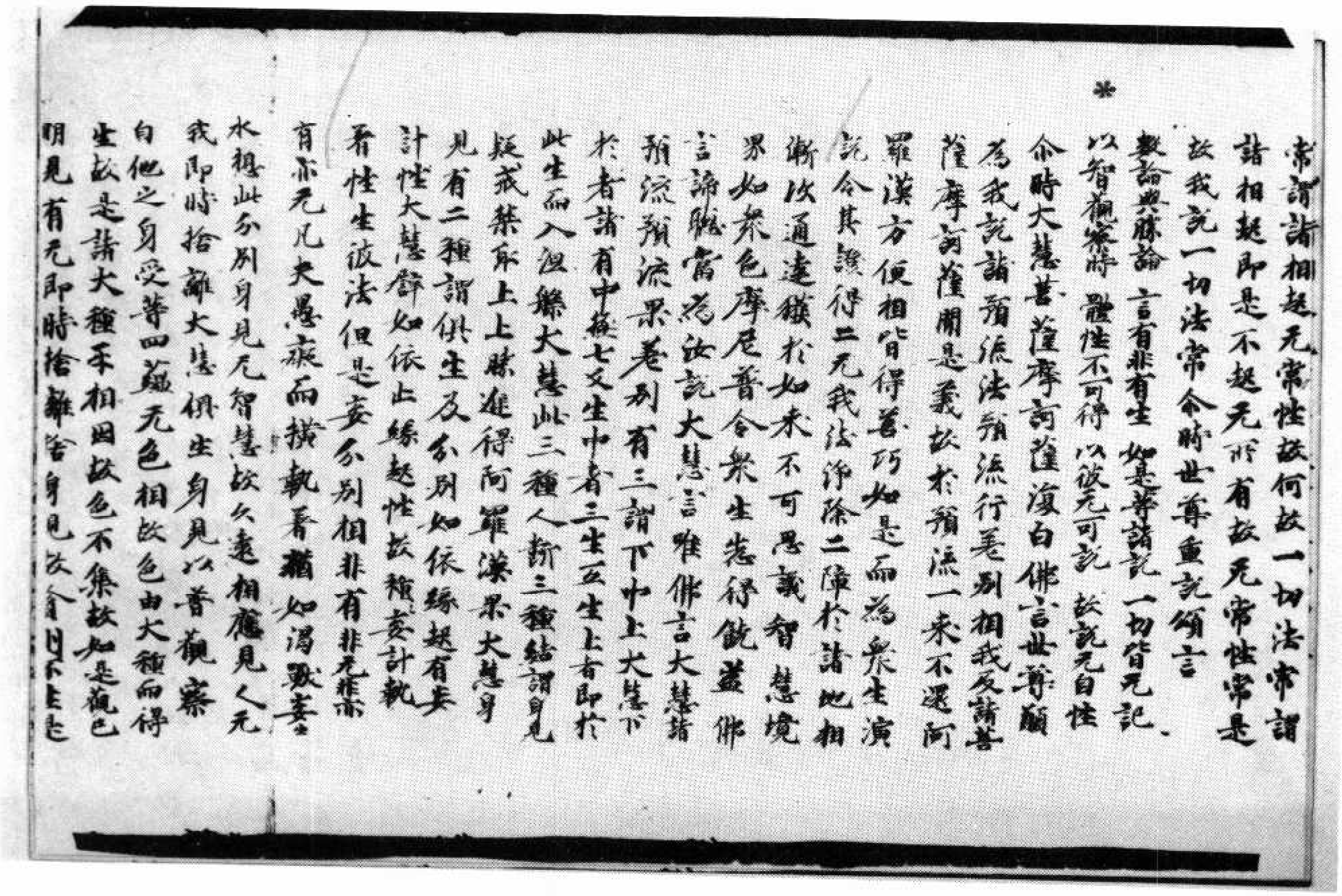

常謂諸相起无常性故何故一切法常謂
諸相起即是不起无所有故无常性常是
故我說一切法常尒時世尊重說頌言
數論與勝論 言有非有生 如是等諸說 一切皆无記
以智觀察時 體性不可得 以彼无可說 故說无自性
尒時大慧菩薩摩訶薩復白佛言世尊願
爲我說諸預流法預流行差別相我及諸菩
薩摩訶薩聞是義故於預流一來不還阿
羅漢方便相皆得善巧如是而爲衆生演
說令其證得二无我法淨除二障於諸地相
漸次通達獲於如來不可思議智慧境
界如衆色摩尼普令衆生悉得饒益 佛
言諦聽當爲汝說大慧言唯佛言大慧諸
預流預流果差別有三謂下中上大慧下
者於諸有中極七反生中者三生五生上者即於
此生而入涅槃大慧此三種人斷三種結謂身見
疑戒禁取上上勝進得阿羅漢果大慧身
見有二種謂俱生及分別如依緣起有妄
計性大慧譬如依止緣起性故種種妄計執
著性生彼法但是妄分別相非有非无非亦
有亦无凡夫愚癡而橫執著猶如渴獸妄
水想此分別身見无智慧故久遠相應見人无
我即時捨離大慧俱生身見以普觀察
自他之身受等四蘊无色相故色由大種而得
生故是諸大種互相因故色不集故如是觀色
明見有无即時捨離舍身見故貪則不生是

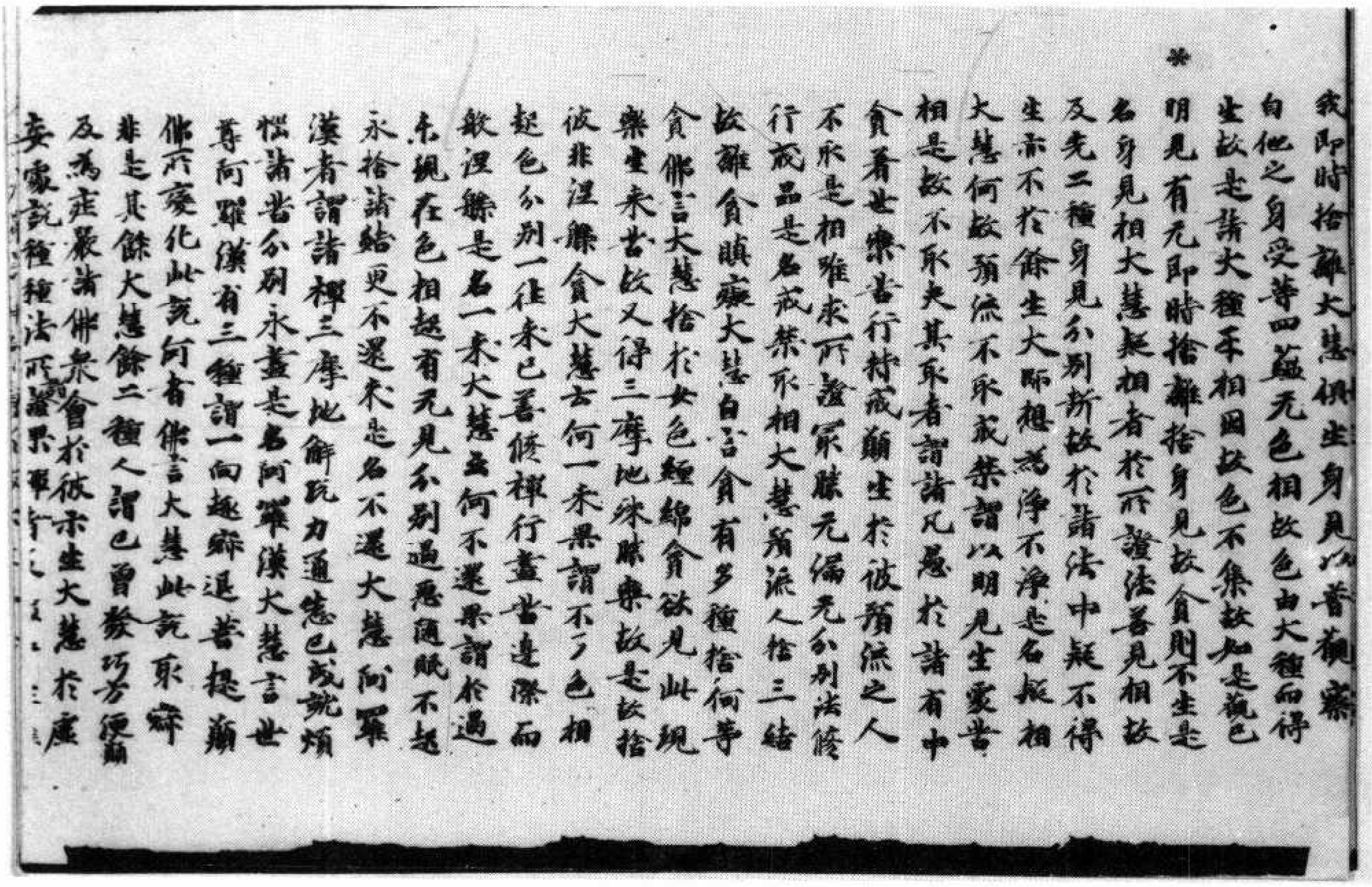

我即時捨離大慧俱生身見以普觀察
自他之身受等四蘊无色相故色由大種而得
生故是諸大種互相因故色不集故如是觀已
明見有无即時捨離捨身見故貪則不生是
名身見相大慧疑相者於所證法善見相故
及先二種身見分別斷故於諸法中疑不得
生亦不於餘生大師想為淨不淨是名疑相
大慧何故預流不取戒禁謂以明見生處苦
相是故不取夫其取者謂諸凡愚於諸有中
貪著世樂苦行持戒願生於彼預流之人
不取是相唯求所證最勝无漏无分別法修
行戒品是名戒禁取相大慧預流人捨三結
故離貪瞋癡大慧白言貪有多種捨何等
貪佛言大慧捨於女色纏綿貪欲見此現
樂生來苦故又得三摩地殊勝樂故是故捨
彼非涅槃貪大慧云何一來果謂不了色相
起色分別一往來已善修禪行盡苦邊際而
般涅槃是名一來大慧云何不還果謂於過
未現在色相起有无見分別過惡隨眠不起
永捨諸結更不還來是名不還大慧阿羅
漢者謂諸禪三摩地解脫力通悉已成就煩
惱諸苦分別永盡是名阿羅漢大慧言世
尊阿羅漢有三種謂一向趣寂退菩提願
佛所變化此說何者佛言大慧此說取寂
非是其餘大慧餘二種人謂已曾發巧方便願
及為莊嚴諸佛衆會於彼示生大慧於虛
妄處說種種法所謂證果禪

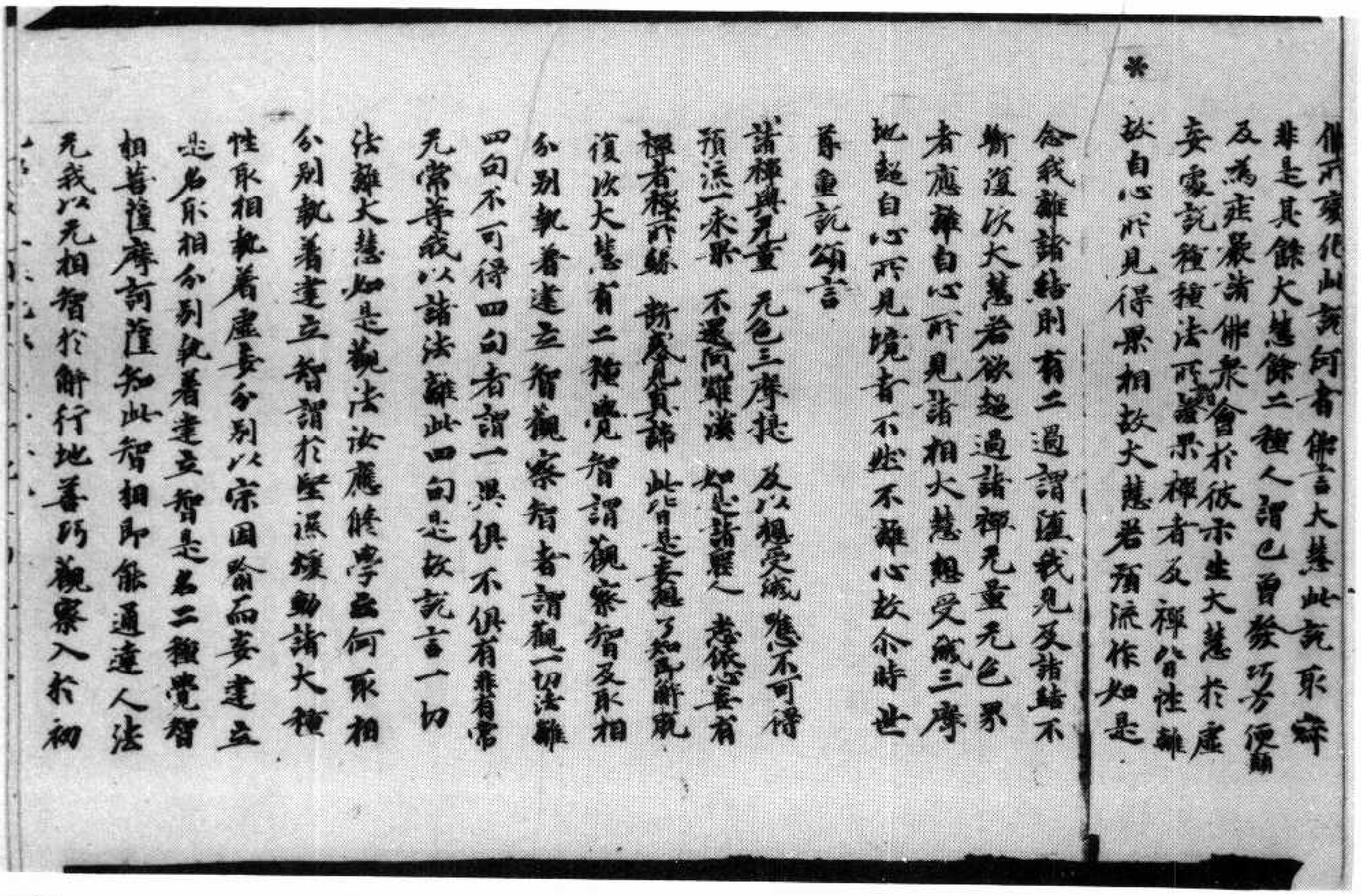

佛所變化此說何者佛言大慧此說取寂
非是其餘大慧餘二種人謂已曾發巧方便願
及為莊嚴諸佛衆會於彼示生大慧於虛
妄處說種種法所謂證果禪者及禪皆性離
故自心所見得果相故大慧若預流作如是
念我離諸結則有二過謂墮我見及諸結不
斷復次大慧若欲超過諸禪无量无色界
者應離自心所見諸相大慧想受滅三摩
地超自心所見境者不然不離心故尒時世
尊重說頌言

諸禪與无量　无色三摩提　及以想受滅　唯心不可得
預流一來果　不還阿羅漢　如是諸聖人　悉依心妄有
禪者禪所緣　斷惑見真諦　此皆是妄想　了知即解脫

復次大慧有二種覺智謂觀察智及取相
分別執著建立智觀察智者謂觀一切法離
四句不可得四句者謂一異俱不俱有非有常
无常等我以諸法離此四句是故說言一切
法離大慧如是觀法汝應修學云何取相
分別執著建立智謂於堅濕煖動諸大種
性取相執著虛妄分別以宗因喻而妄建立
是名取相分別執著建立智是名二種覺智
相菩薩摩訶薩知此智相即能通達人法
无我以无相智於解行地善巧觀察入於初

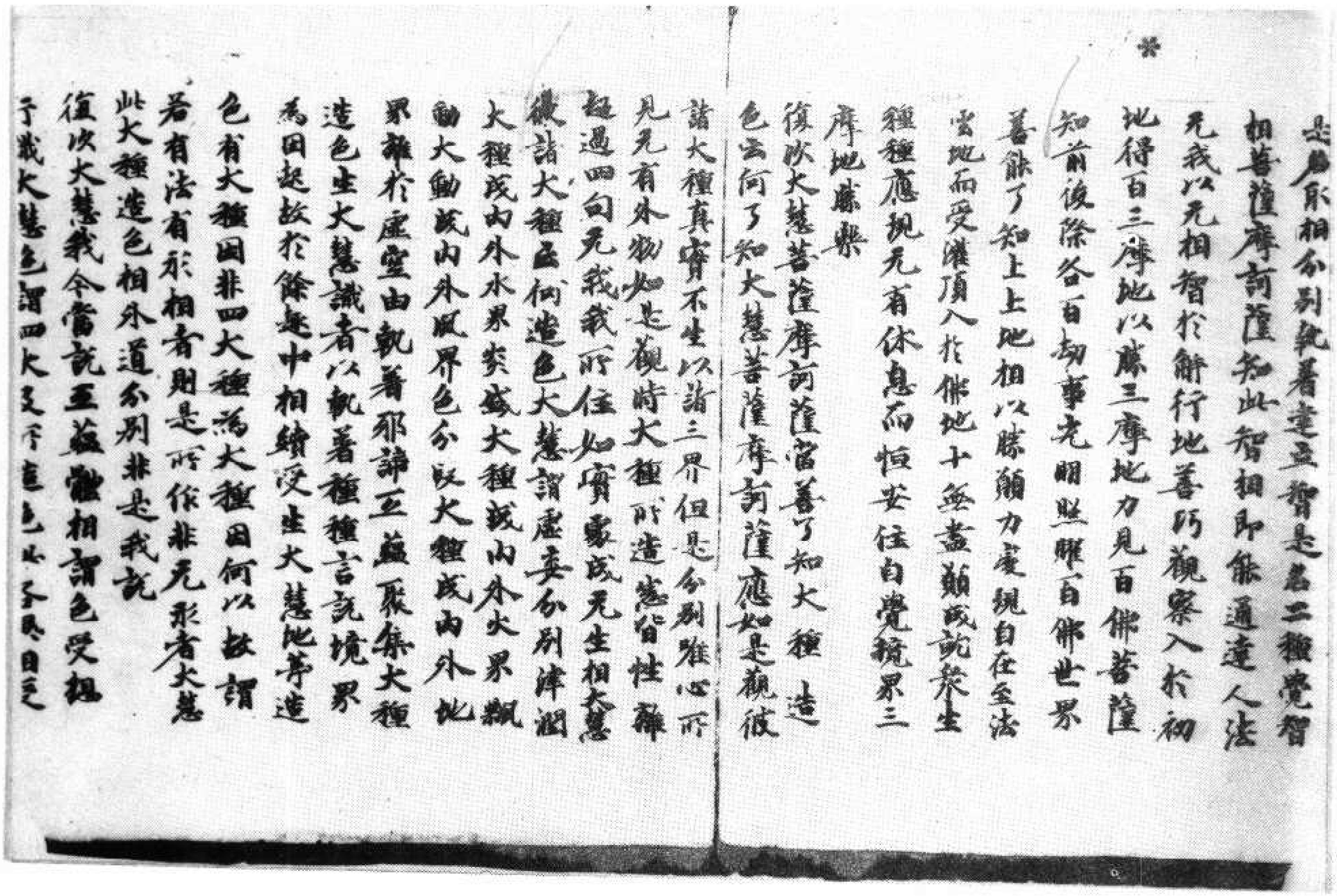

是名所相分別執著建立智是名二種覺智
相菩薩摩訶薩知此智相即能通達人法
无我以无相智於解行地善巧觀察入於初
地得百三摩地以勝三摩地力見百佛菩薩
知前後際各百劫事光明照曜百佛世界
善能了知上上地相以勝願力變現自在至法
雲地而受灌頂入於佛地十無盡願成就衆生
種種應現无有休息而恒安住自覺境界三
摩地勝樂
復次大慧菩薩摩訶薩當善了知大種造
色云何了知大慧菩薩摩訶薩應如是觀彼
諸大種真實不生以諸三界但是分別唯心所
見无有外物如是觀時大種所造悉皆性離
超過四句无我我所住如實處成无生相大慧
彼諸大種云何造色大慧謂虛妄分別津潤
大種成內外水界炎盛大種成內外火界飄
動大種成內外風界色分段大種成內外地
界離於虛空由執著邪諦五蘊聚集大種
造色生大慧識者以執著種種言說境界
為因起故於餘趣中相續受生大慧地等造
色有大種因非四大種為大種因何以故謂
若有法有形相者則是所作非无形者大慧
此大種造色相外道分別非是我說
復次大慧我今當說五蘊體相謂色受想
行識大慧色謂四大及所造色此各異相受

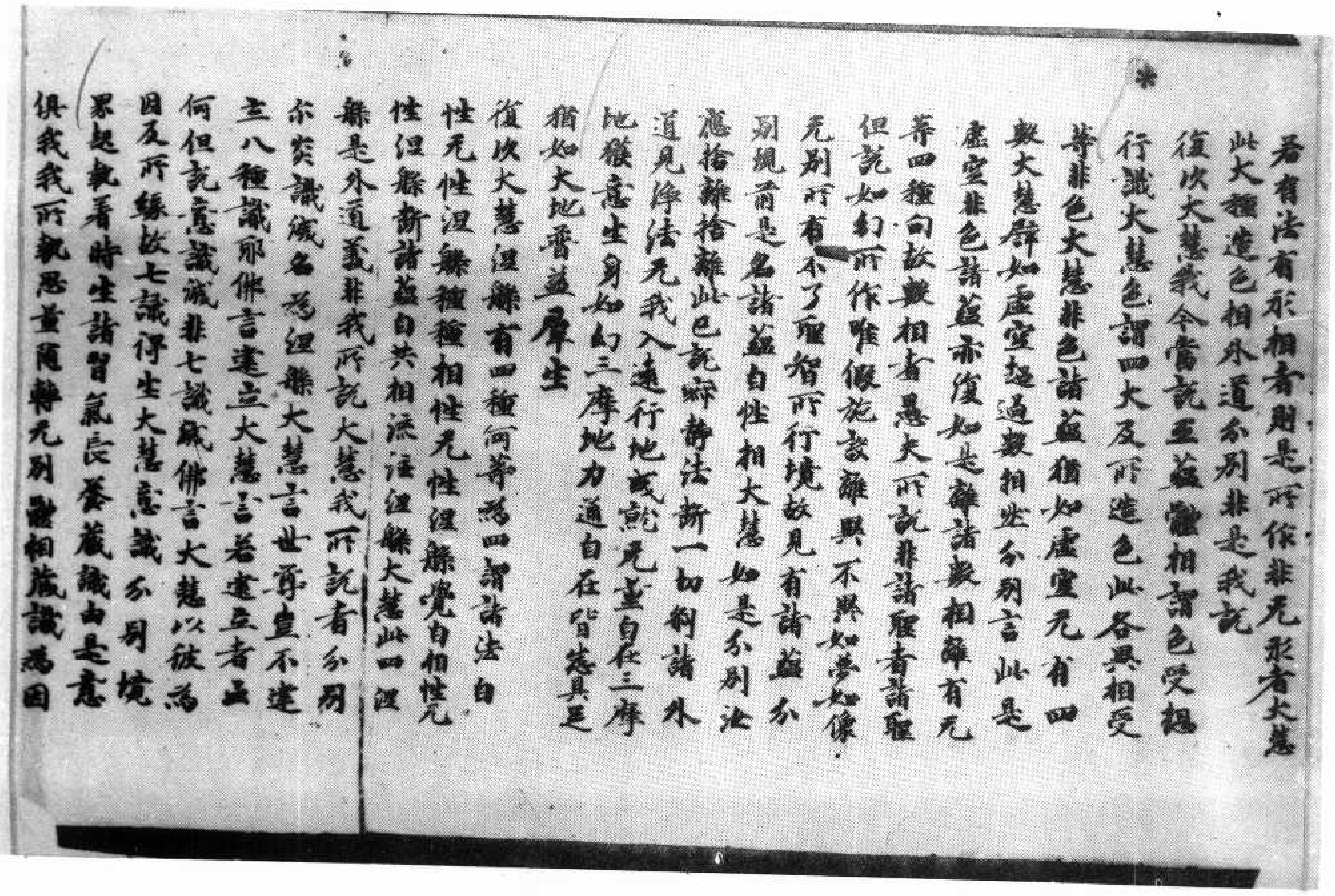

若有法有形相者則是所作非无形者大慧
此大種造色相外道分別非是我說
復次大慧我今當說五蘊體相謂色受想
行識大慧色謂四大及所造色此各異相受
等非色大慧非色諸蘊猶如虛空无有四
數大慧譬如虛空超過數相然分別言此是
虛空非色諸蘊亦復如是離諸數相離有无
等四種句故數相者愚夫所說非諸聖者諸聖
但說如幻所作唯假施設離異不異如夢如像
无別所有不了聖智所行境故見有諸蘊分
別現前是名諸蘊自性相大慧如是分別汝
應捨離捨離此已說寂靜法斷一切剎諸外
道見淨法无我入遠行地成就无量自在三摩
地獲意生身如幻三摩地力通自在皆悉具足
猶如大地普益羣生
復次大慧涅槃有四種何等為四謂諸法自
性无性涅槃種種相性无性涅槃覺自相性无
性涅槃斷諸蘊自共相流注涅槃大慧此四涅
槃是外道義非我所說大慧我所說者分別
尔炎識滅名為涅槃大慧言世尊豈不建
立八種識耶佛言建立大慧言若建立者云
何但說意識滅非七識滅佛言大慧以彼為
因及所緣故七識得生大慧意識分別境
界起執著時生諸習氣長養藏識由是意
俱我我所執思量隨轉无別體相藏識為因

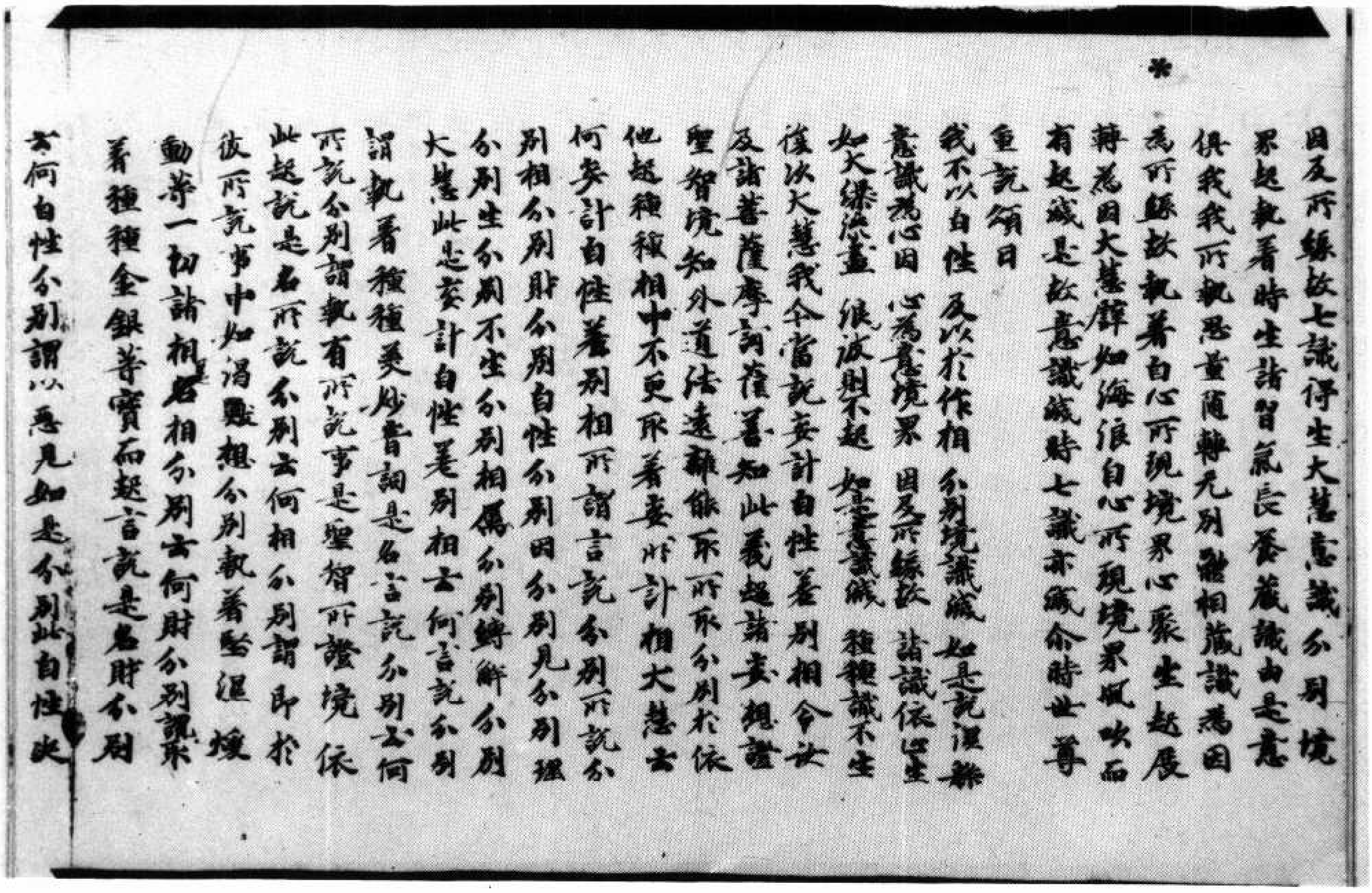

因及所緣故七識得生大慧意識分別境界起執著時生諸習氣長養藏識由是意俱我我所執思量隨轉无別體相藏識為因為所緣故執著自心所現境界心聚生起展轉為因大慧譬如海浪自心所現境界風吹而有起滅是故意識滅時七識亦滅爾時世尊重說頌曰

我不以自性　及以於作相　分別境識滅　如是說涅槃
意識為心因　心為意境界　因及所緣故　諸識依止生
如大瀑流盡　浪波則不起　如是意識滅　種種識不生

復次大慧我今當說妄計自性差別相令汝及諸菩薩摩訶薩善知此義超諸妄想證聖智境知外道法遠離能取所取分別於依他起種種相中不更取著妄所計相大慧云何妄計自性差別相所謂言說分別所說分別相分別財分別自性分別因分別見分別理分別生分別不生分別相屬分別縛解分別大慧此是妄計自性差別相云何言說分別謂執著種種美妙音詞是名言說分別云何所說分別謂執有所說事是聖智所證境依此起說是名所說分別云何相分別謂即於彼所說事中如渴獸想分別執著堅濕煖動等一切諸相是名相分別云何財分別謂取著種種金銀等寶而起言說是名財分別云何自性分別謂以惡見如是分別此自性決

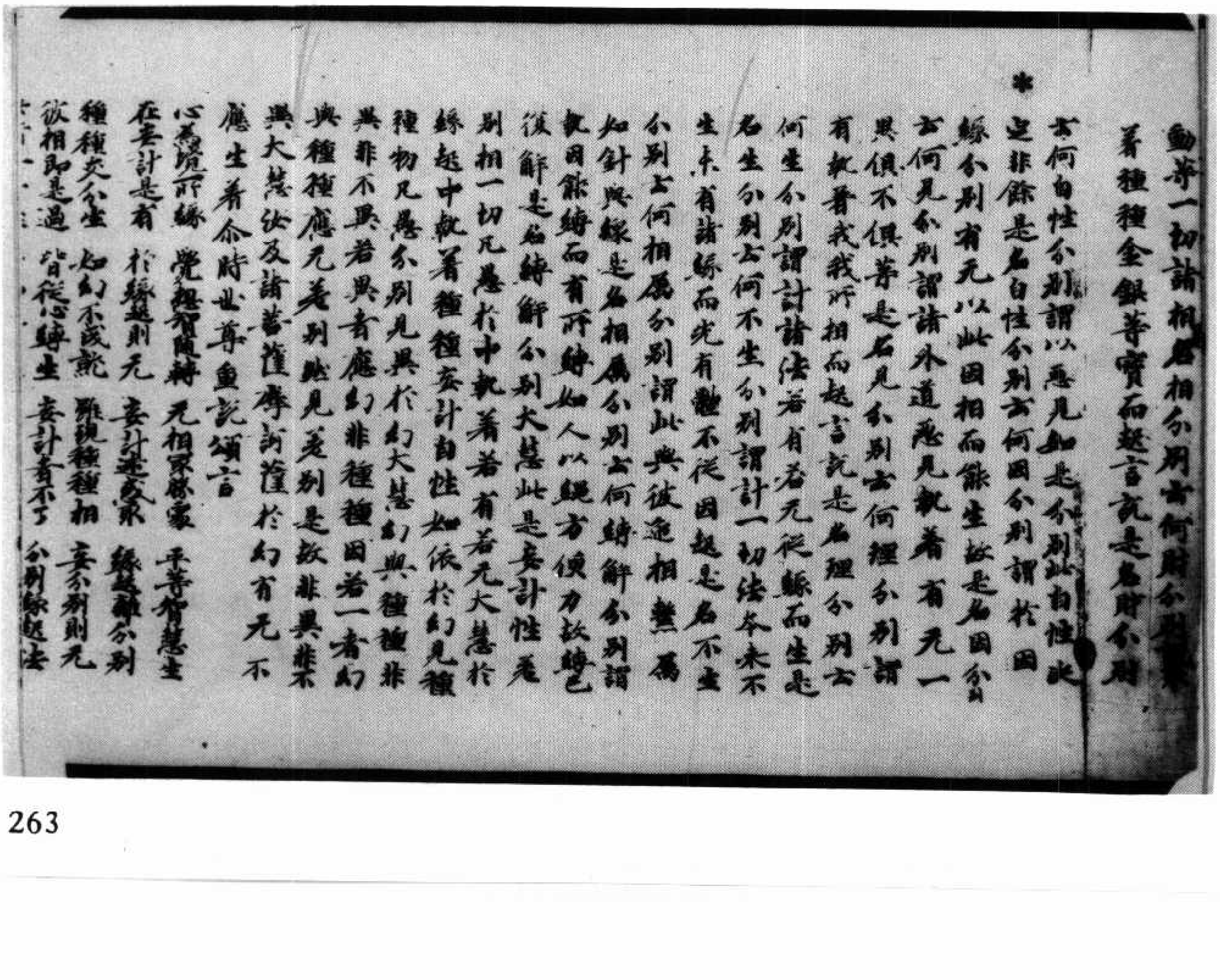

動等一切諸相是名相分別云何財分別謂取著種種金銀等寶而起言說是名財分別云何自性分別謂以惡見如是分別此自性決定非餘是名自性分別云何因分別謂於因緣分別有无以此因相而能生故是名因分別云何見分別謂諸外道惡見執著有无一異俱不俱等是名見分別云何理分別謂有執著我我所相而起言說是名理分別云何生分別謂計諸法若有若无從緣而生是名生分別云何不生分別謂計一切法本來不生未有諸緣而先有體不從因起是名不生分別云何相屬分別謂此與彼遞相繫屬如針與線是名相屬分別云何縛解分別謂執因能縛而有所縛如人以繩方便力故縛已復解是名縛解分別大慧此是妄計性差別相一切凡愚於中執著若有若无大慧於緣起中執著種種妄計自性如依於幻見種種物凡愚分別見異於幻大慧幻與種種非異非不異若異者應幻非種種因若一者幻與種種應无差別然見差別是故非異非不異大慧汝及諸菩薩摩訶薩於幻有无不應生著爾時世尊重說頌言

心為境所縛　覺想智隨轉　无相最勝處　平等智慧生
在妄計是有　於緣起則无　妄計迷惑取　緣起離分別
種種支分生　如幻不成就　雖現種種相　妄分別則无
彼相即是過　皆從心縛生　妄計者不了　分別緣起法

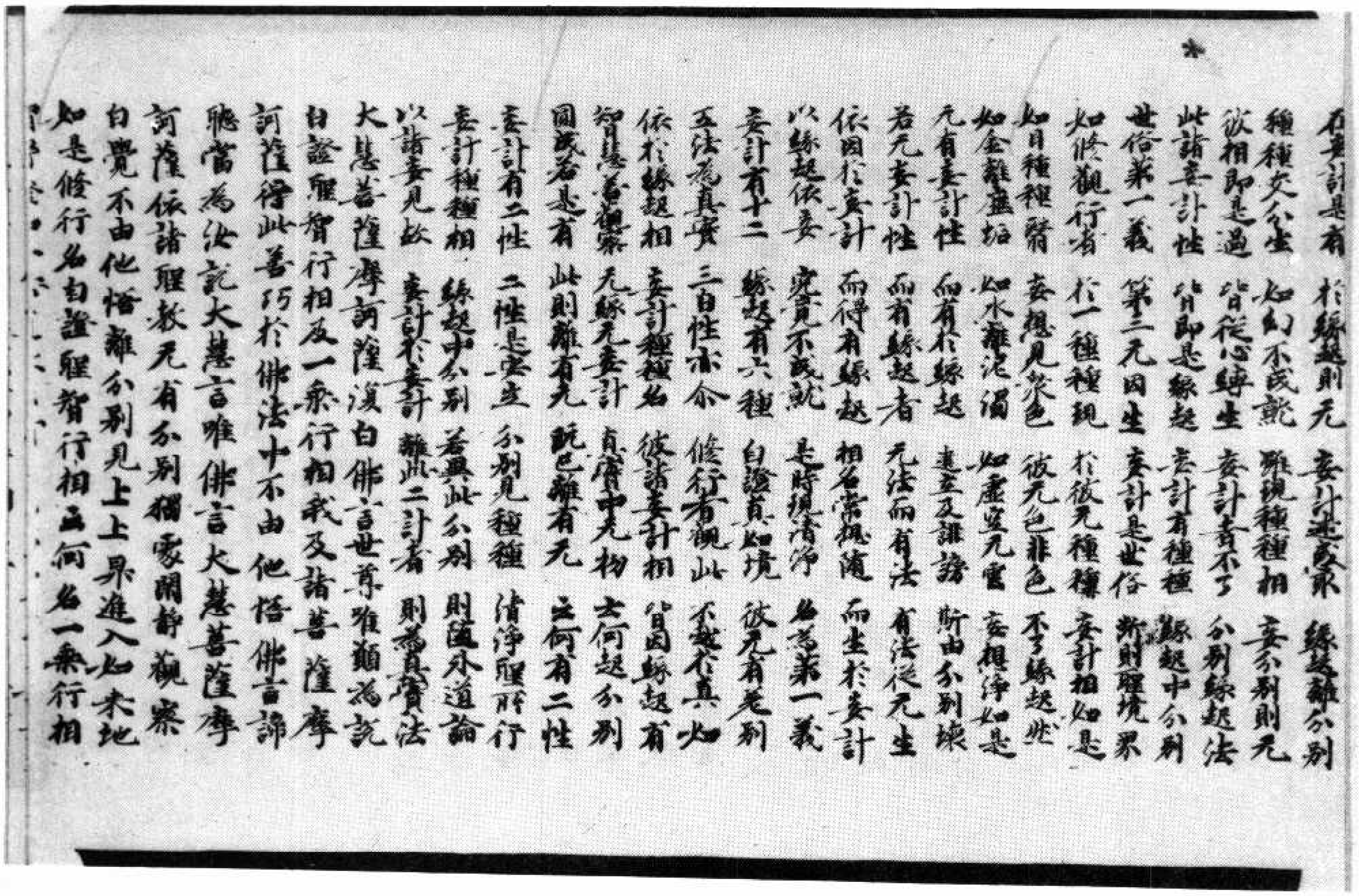

若妄計是有　於緣起則无　妄計迷惑取　緣起離分別
種種支分生　如幻不成就　雖現種種相　妄分別則无
彼相即是過　皆從心縛生　妄計者不了　分別緣起法
此諸妄計性　皆即是緣起　妄計有種種　緣起中分別
世俗第一義　第三无因生　妄計是世俗　斷則聖境界
如修觀行者　於一種種現　於彼无種種　妄計相如是
如目種種翳　妄想見衆色　彼无色非色　不了緣起然
如金離塵垢　如水離泥濁　如虛空无雲　妄想淨如是
无有妄計性　而有於緣起　建立及誹謗　斯由分別壞
若无妄計性　而有緣起者　无法而有法　有法從无生
依因於妄計　而得有緣起　相名常相隨　而生於妄計
以緣起依妄　究竟不成就　是時現清淨　名為第一義
妄計有十二　緣起有六種　自證真如境　彼无有差別
五法為真實　三自性亦尒　修行者觀此　不越於真如
依於緣起相　妄計種種名　彼諸妄計相　皆因緣起有
智慧善觀察　无緣无妄計　真實中无物　云何起分別
圓成若是有　此則離有无　既已離有无　云何有二性
妄計有二性　二性是安立　分別見種種　清淨聖所行
妄計種種相　緣起中分別　若異此分別　則墮外道論
以諸妄見故　妄計於妄計　離此二計者　則為真實法

大慧菩薩摩訶薩復白佛言世尊唯願為說
自證聖智行相及一乘行相我及諸菩薩摩
訶薩得此善巧於佛法中不由他悟佛言諦
聽當為汝說大慧言唯佛言大慧菩薩摩
訶薩依諸聖教无有分別獨處閑靜觀察
自覺不由他悟離分別見上上昇進入如來地
如是修行名自證聖智行相云何名一乘行相

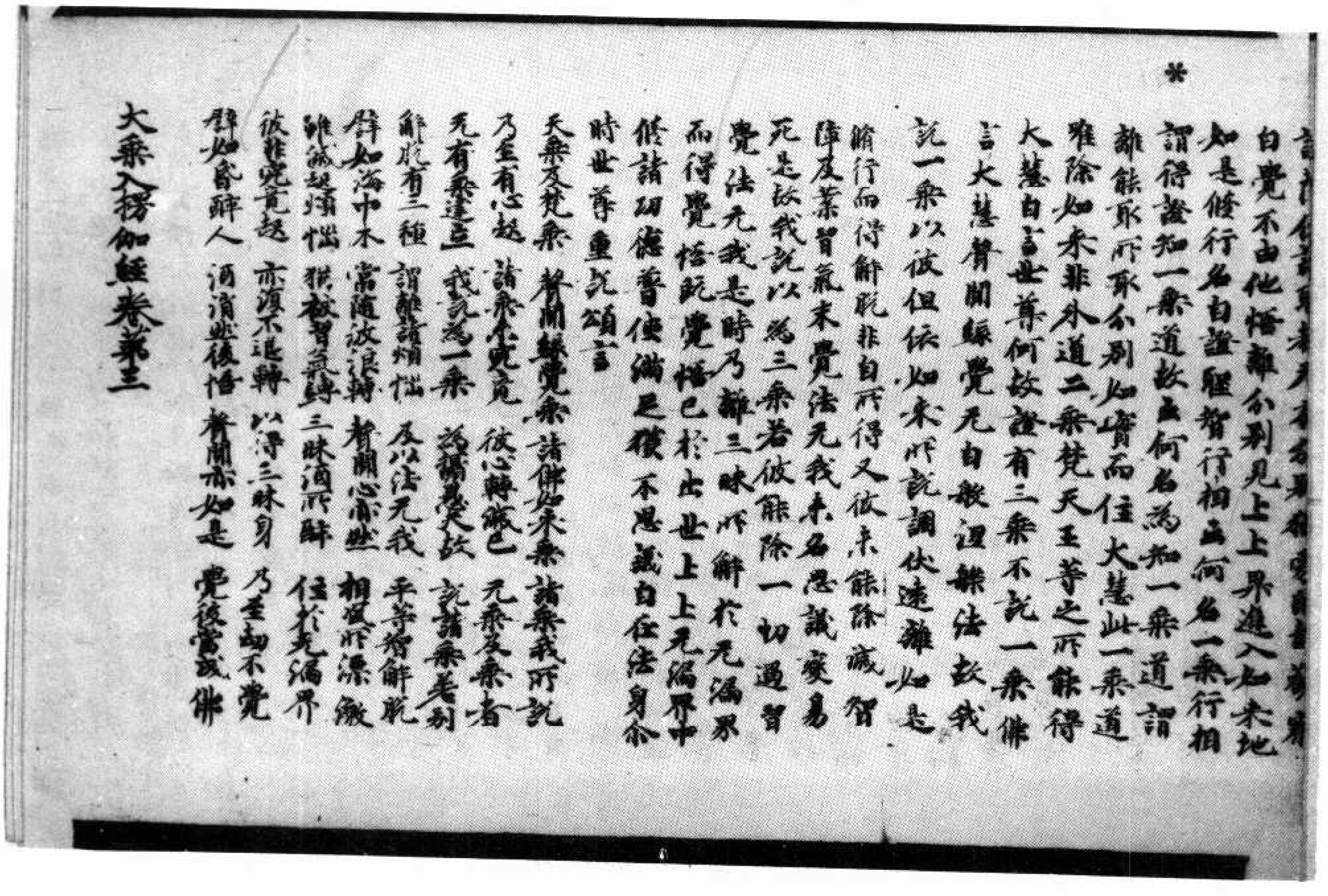

訶薩依諸聖教无有分別獨處閑靜觀察
自覺不由他悟離分別見上上昇進入如來地
如是修行名自證聖智行相云何名一乘行相
謂得證知一乘道故云何名為知一乘道謂
離能取所取分別如實而住大慧此一乘道
唯除如來非外道二乘梵天王等之所能得
大慧白言世尊何故說有三乘不說一乘佛
言大慧聲聞緣覺无自般涅槃法故我
說一乘以彼但依如來所說調伏遠離如是
脩行而得解脫非自所得又彼未能除滅智
障及業習氣未覺法无我未名不思議變易
死是故我說以為三乘若彼能除一切過習
覺法无我是時乃離三昧所醉於无漏界
而得覺悟既覺悟已於出世上上无漏界中
脩諸功德普使滿足獲不思議自在法身尒
時世尊重說頌言

天乘及梵乘　聲聞緣覺乘　諸佛如來乘　諸乘我所說
乃至有心起　諸乘未究竟　彼心轉滅已　无乘及乘者
无有乘建立　我說為一乘　為攝愚夫故　說諸乘差別
解脫有三種　謂離諸煩惱　及以法无我　平等智解脫
譬如海中木　常隨波浪轉　聲聞心亦然　相風所漂激
雖滅起煩惱　猶被習氣縛　三昧酒所醉　住於无漏界
彼非究竟趣　亦復不退轉　以得三昧身　乃至劫不覺
譬如昏醉人　酒消然後悟　聲聞亦如是　覺後當成佛

大乘入楞伽經卷第三

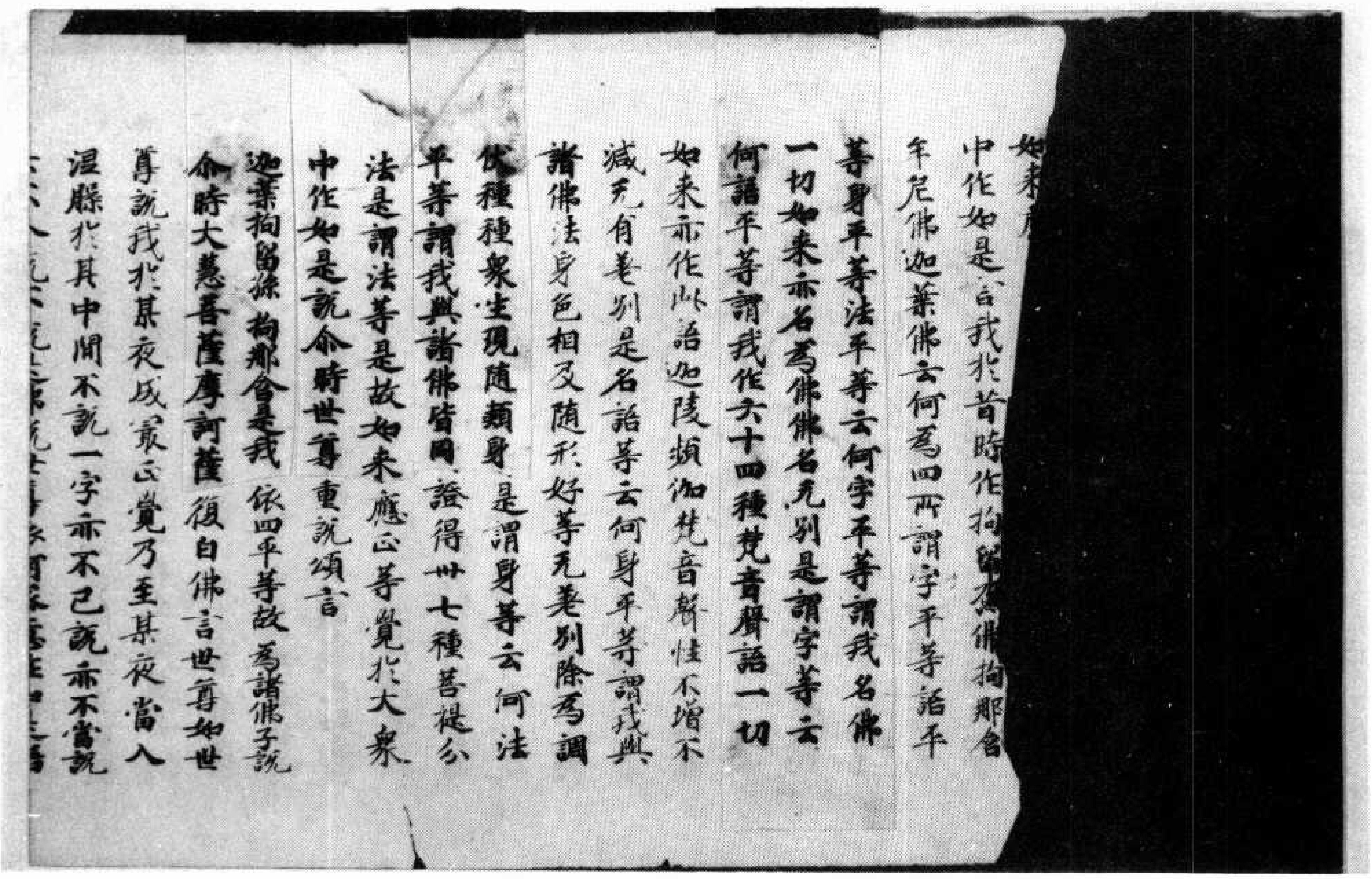

如來[illegible]
中作如是言我於昔時作拘留孫佛拘那含
牟尼佛迦葉佛云何爲四所謂字平等語平
等身平等法平等云何字平等謂我名佛
一切如来亦名爲佛佛名无別是謂字等云
何語平等謂我作六十四種梵音聲語一切
如来亦作此語迦陵頻伽梵音聲性不增不
減无有差別是名語等云何身平等謂我與
諸佛法身色相及隨形好等无差別除爲調
伏種種衆生現隨類身是謂身等云何法
平等謂我與諸佛皆同證得卅七種菩提分
法是謂法等是故如来應正等覺於大衆
中作如是說尒時世尊重說頌言
迦葉拘留孫　拘那含是我　依四平等故　爲諸佛子說
尒時大慧菩薩摩訶薩復白佛言世尊如世
尊說我於某夜成最正覺乃至某夜當入
涅槃於其中間不說一字亦不已說亦不當說
[illegible]

北三五〇號（秋五十五）大乘入楞伽經卷第四

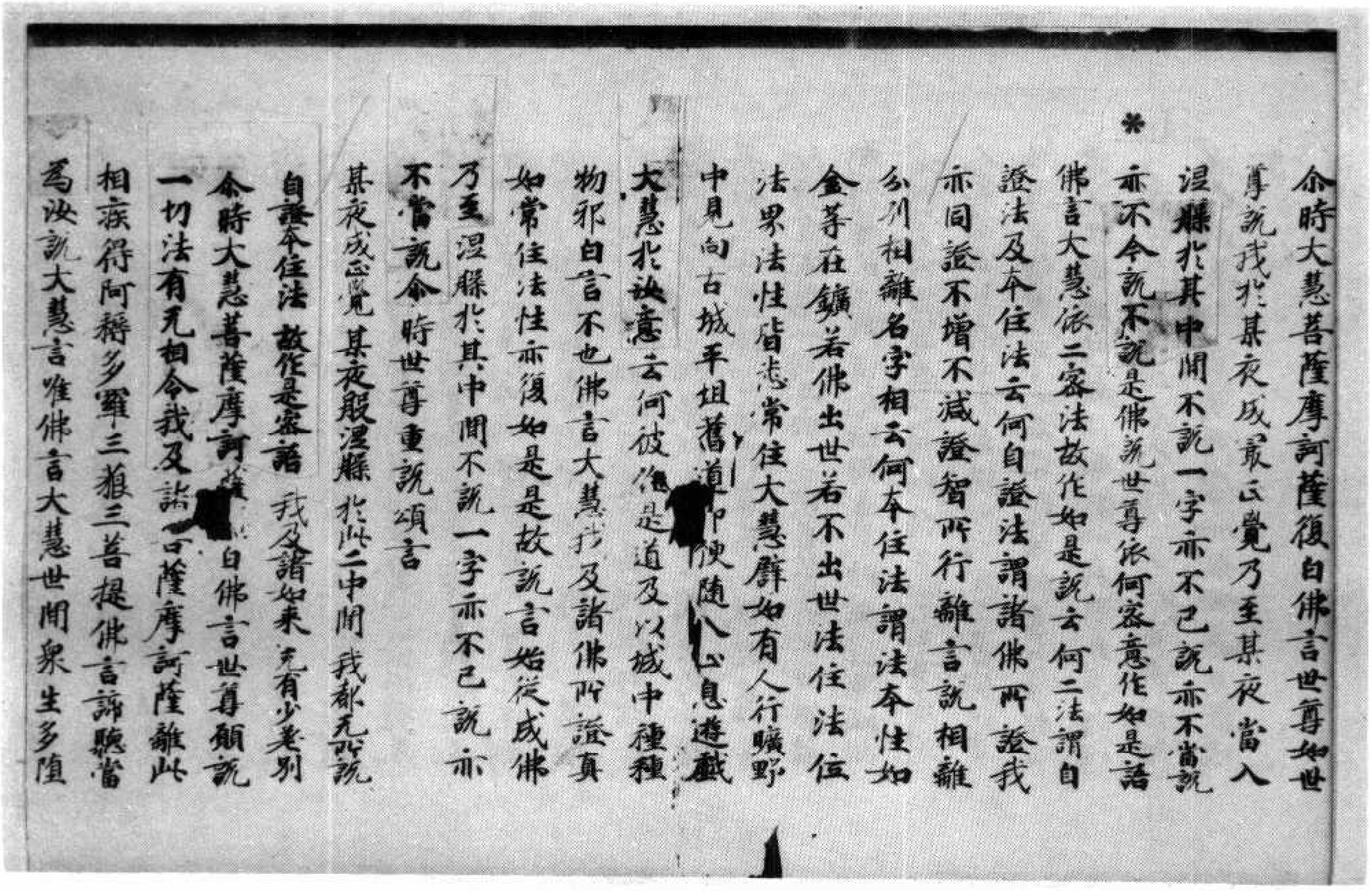

＊
尒時大慧菩薩摩訶薩復白佛言世尊如世
尊說我於某夜成最正覺乃至某夜當入
涅槃於其中間不說一字亦不已說亦不當說
亦不今說不說是佛說世尊依何密意作如是語
佛言大慧依二密法故作如是說云何二法謂自
證法及本住法云何自證法謂諸佛所證我
亦同證不增不減證智所行離言說相離
分別相離名字相云何本住法謂法本性如
金等在鑛若佛出世若不出世法住法位
法界法性皆悉常住大慧譬如有人行曠野
中見向古城平坦舊道即便隨入止息遊戲
大慧於汝意云何彼作是道及以城中種種
物耶白言不也佛言大慧我及諸佛所證真
如常住法性亦復如是是故說言始從成佛
乃至涅槃於其中間不說一字亦不已說亦
不當說尒時世尊重說頌言
某夜成正覺　某夜般涅槃　於此二中間　我都无所說
自證本住法　故作是密語　我及諸如来　无有少差別
尒時大慧菩薩摩訶薩[illegible]白佛言世尊願說
一切法有无相令我及諸菩薩摩訶薩離此
相疾得阿耨多羅三藐三菩提佛言諦聽當
爲汝說大慧言唯佛言大慧世間衆生多墮

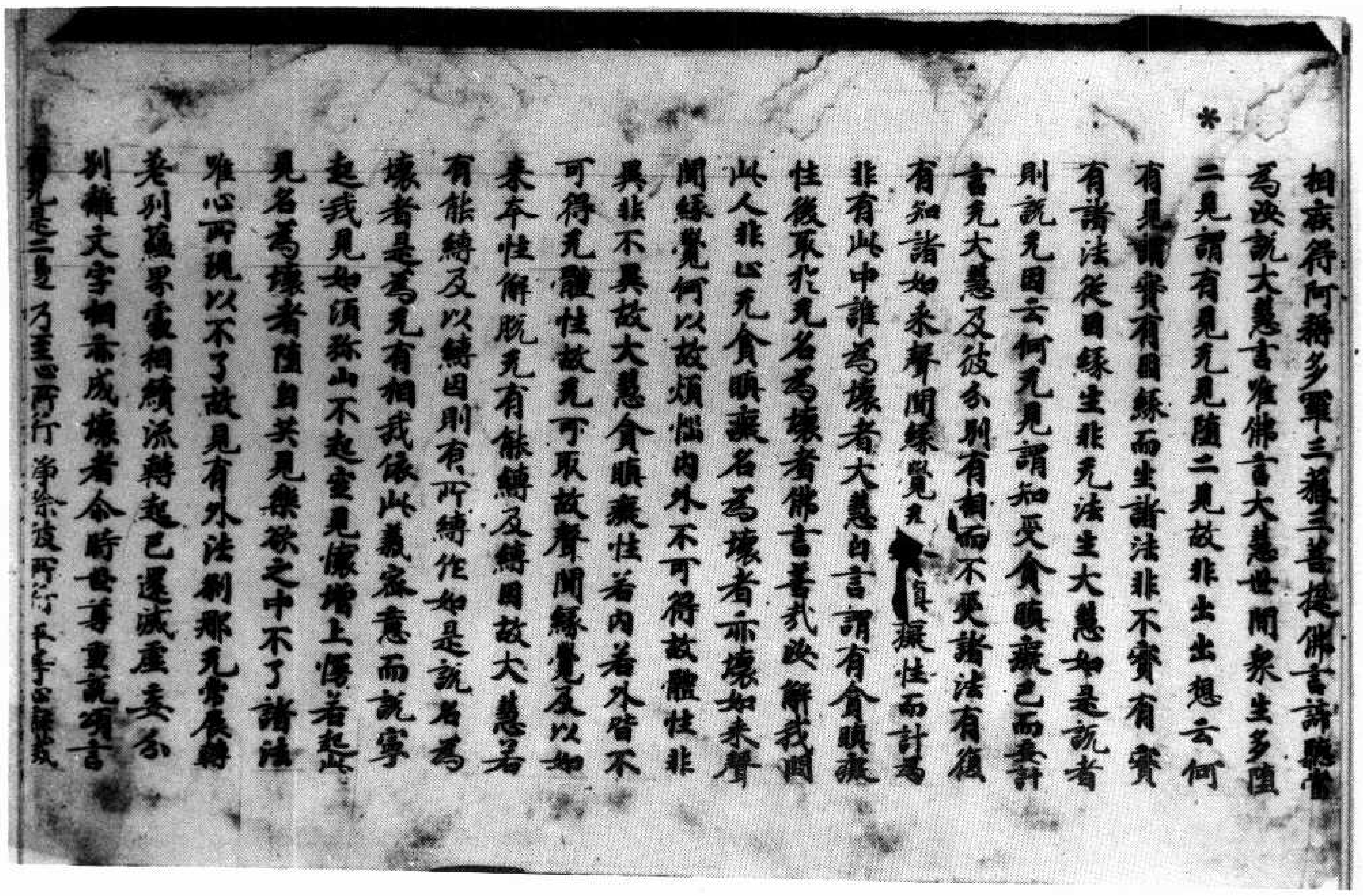

相寂得阿耨多羅三藐三菩提佛言諦聽當
爲汝說大慧言唯佛言大慧世間衆生多墮
*二見謂有見无見墮二見故非出出想云何
有見謂實有因緣而生諸法非不實有實
有諸法從因緣生非无法生大慧如是說者
則說无因云何无見謂知受貪瞋癡已而妄計
言无大慧及彼分別有相而不受諸法有復
有知諸如來聲聞緣覺无貪瞋癡性而計爲
非有此中誰爲壞者大慧白言謂有貪瞋癡
性後取於无名爲壞者佛言善哉汝解我問
此人非心无貪瞋癡名爲壞者亦壞如來聲
聞緣覺何以故煩惱內外不可得故體性非
異非不異故大慧貪瞋癡性若內若外皆不
可得无體性故无可取故聲聞緣覺及以如
來本性解脫无有能縛及縛因故大慧若
有能縛及以縛因則有所縛作如是說名爲
壞者是爲无有相我依此義密意而說寧
起我見如須彌山不起空見懷增上慢若起此
見名爲壞者墮自共見樂欲之中不了諸法
唯心所現以不了故見有外法剎那无常展轉
差別蘊界處相續流轉起已還滅虛妄分
別離文字相亦成壞者爾時世尊重說頌言
有无是二邊　乃至心所行　淨除彼所行　平等心寂滅

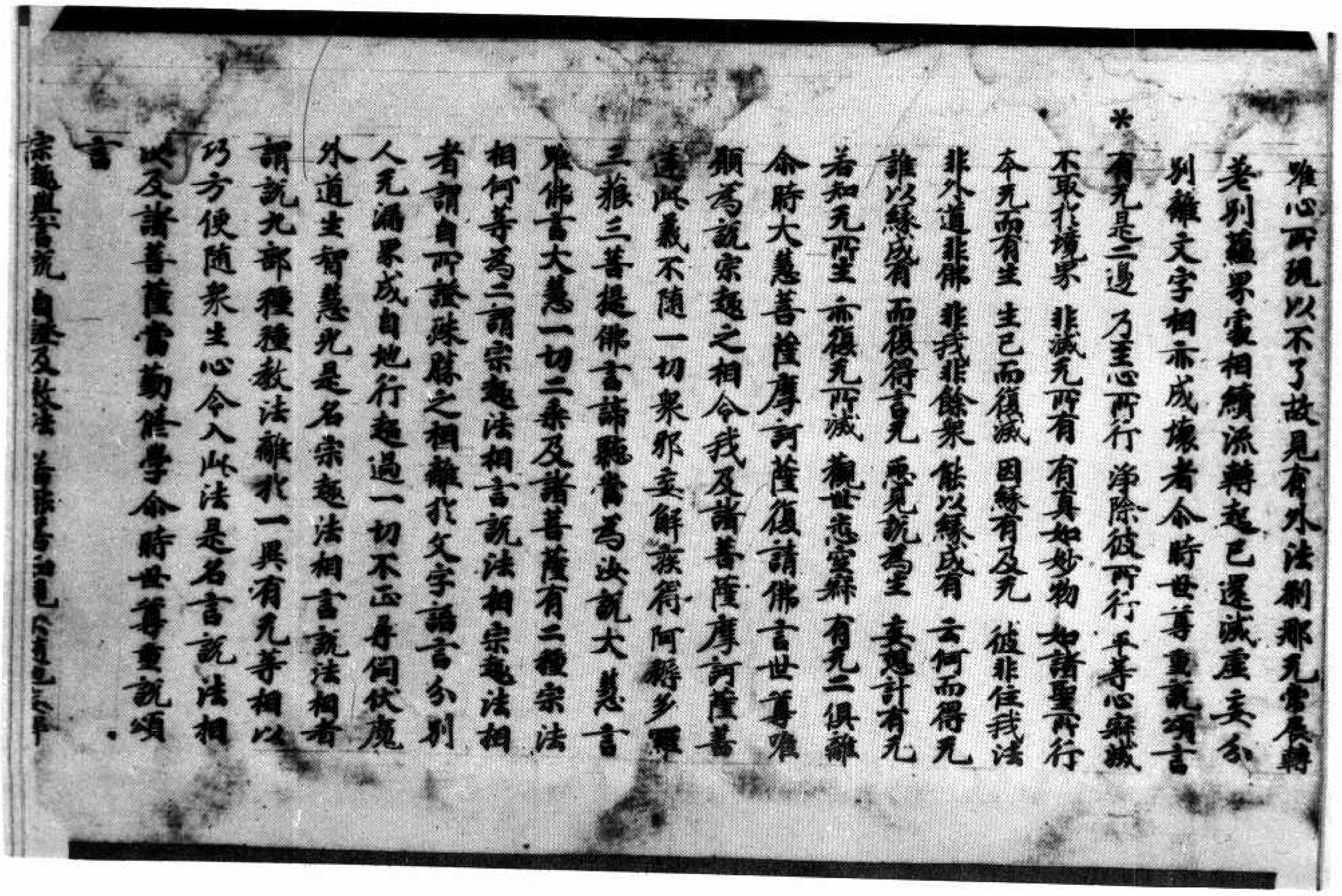

唯心所現以不了故見有外法剎那无常展轉
差別蘊界處相續流轉起已還滅虛妄分
別離文字相亦成壞者爾時世尊重說頌言
*有无是二邊　乃至心所行　淨除彼所行　平等心寂滅
不取於境界　非滅无所有　有眞如妙物　如諸聖所行
本无而有生　生已而復滅　因緣有及无　彼非住我法
非外道非佛　非我非餘衆　能以緣成有　云何而得无
誰以緣成有　而復得言无　惡見說爲生　妄想計有无
若知无所生　亦復无所滅　觀世悉空寂　有无二俱離
爾時大慧菩薩摩訶薩復請佛言世尊唯
願爲說宗趣之相令我及諸菩薩摩訶薩善
達此義不隨一切衆邪妄解疾得阿耨多羅
三藐三菩提佛言諦聽當爲汝說大慧言
唯佛言大慧一切二乘及諸菩薩有二種宗法
相何等爲二謂宗趣法相言說法相宗趣法相
者謂自所證殊勝之相離於文字語言分別
入无漏界成自地行超過一切不正尋伺伏魔
外道生智慧光是名宗趣法相言說法相者
謂說九部種種教法離於一異有无等相以
巧方便隨衆生心令入此法是名言說法相
汝及諸菩薩當勤修學爾時世尊重說頌
言
宗趣與言說　自證及教法　若能善知見　不隨他妄解

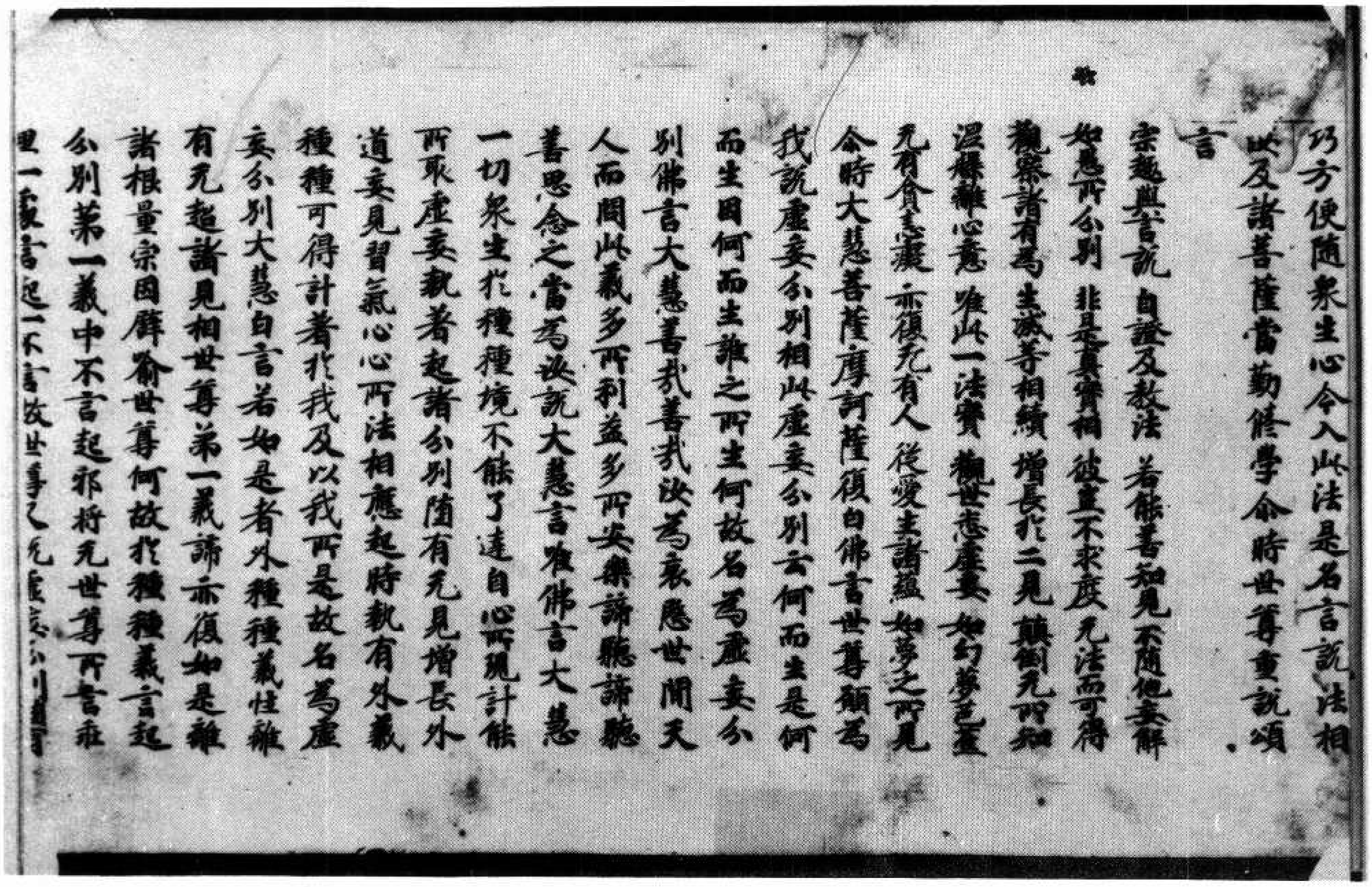

巧方便隨衆生心令入此法是名言說法相
汝及諸菩薩當勤修學尒時世尊重說頌
言
宗趣與言說　自證及教法　若能善知見　不隨他妄解
如愚所分別　非是真實相　彼豈不求度　无法而可得
觀察諸有為　生滅等相續　增長於二見　顛倒无所知
涅槃離心意　唯此一法實　觀世悉虛妄　如幻夢芭蕉
无有貪恚癡　亦復无有人　從愛生諸蘊　如夢之所見
尒時大慧菩薩摩訶薩復白佛言世尊願為
我說虛妄分別相此虛妄分別云何而生是何
而生因何而生誰之所生何故名為虛妄分
別佛言大慧善哉善哉汝為哀愍世間天
人而問此義多所利益多所安樂諦聽諦聽
善思念之當為汝說大慧言唯佛言大慧
一切衆生於種種境不能了達自心所現計能
所取虛妄執著起諸分別墮有无見增長外
道妄見習氣心心所法相應起時執有外義
種種可得計著於我及以我所是故名為虛
妄分別大慧白言若如是者外種種義性離
有无起諸見相世尊第一義諦亦復如是離
諸根量宗因譬喻世尊何故於種種義言起
分別第一義中不言起耶將无世尊所言乖
理一處言起一不言故世尊又无虛妄分別隨有

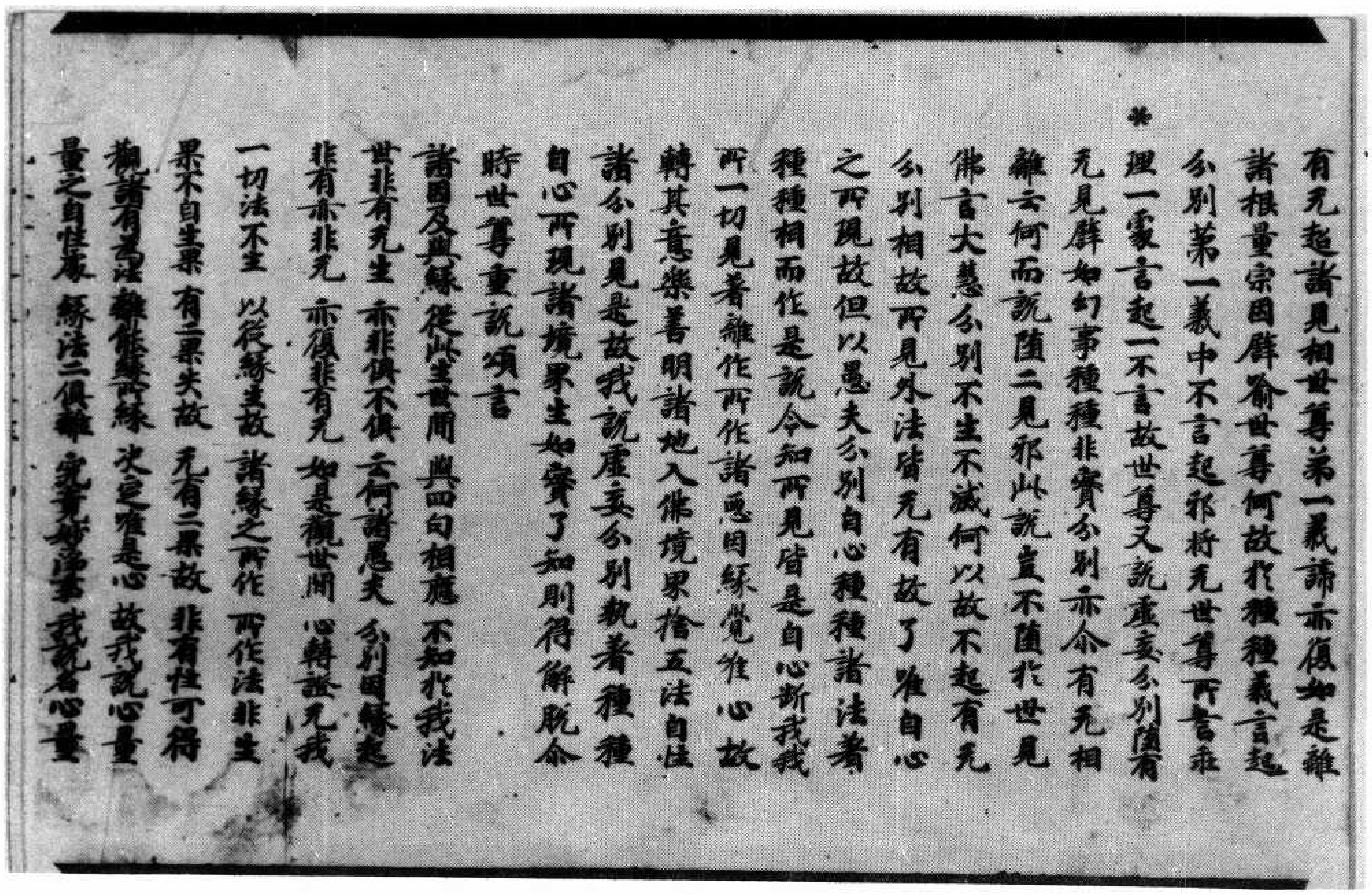

有无起諸見相世尊第一義諦亦復如是離
諸根量宗因譬喻世尊何故於種種義言起
分別第一義中不言起耶將无世尊所言乖
理一處言起一不言故世尊又說虛妄分別隨有
无見譬如幻事種種非實分別亦尒有无相
離云何而說墮二見耶此說豈不墮於世見
佛言大慧分別不生不滅何以故不起有无
分別相故所見外法皆无有故了唯自心
之所現故但以愚夫分別自心種種諸法著
種種相而作是說令知所見皆是自心斷我我
所一切見著離作所作諸惡因緣覺唯心故
轉其意樂善明諸地入佛境界捨五法自性
諸分別見是故我說虛妄分別執著種種
自心所現諸境界生如實了知則得解脫尒
時世尊重說頌言
諸因及與緣　從此生世間　與四句相應　不知於我法
世非有无生　亦非俱不俱　云何諸愚夫　分別因緣起
非有亦非无　亦復非有无　如是觀世間　心轉證无我
一切法不生　以從緣生故　諸緣之所作　所作法非生
果不自生果　有二果失故　无有二果故　非有性可得
觀諸有為法　離能緣所緣　決定唯是心　故我說心量
量之自性處　緣法二俱離　究竟妙淨事　我說名心量

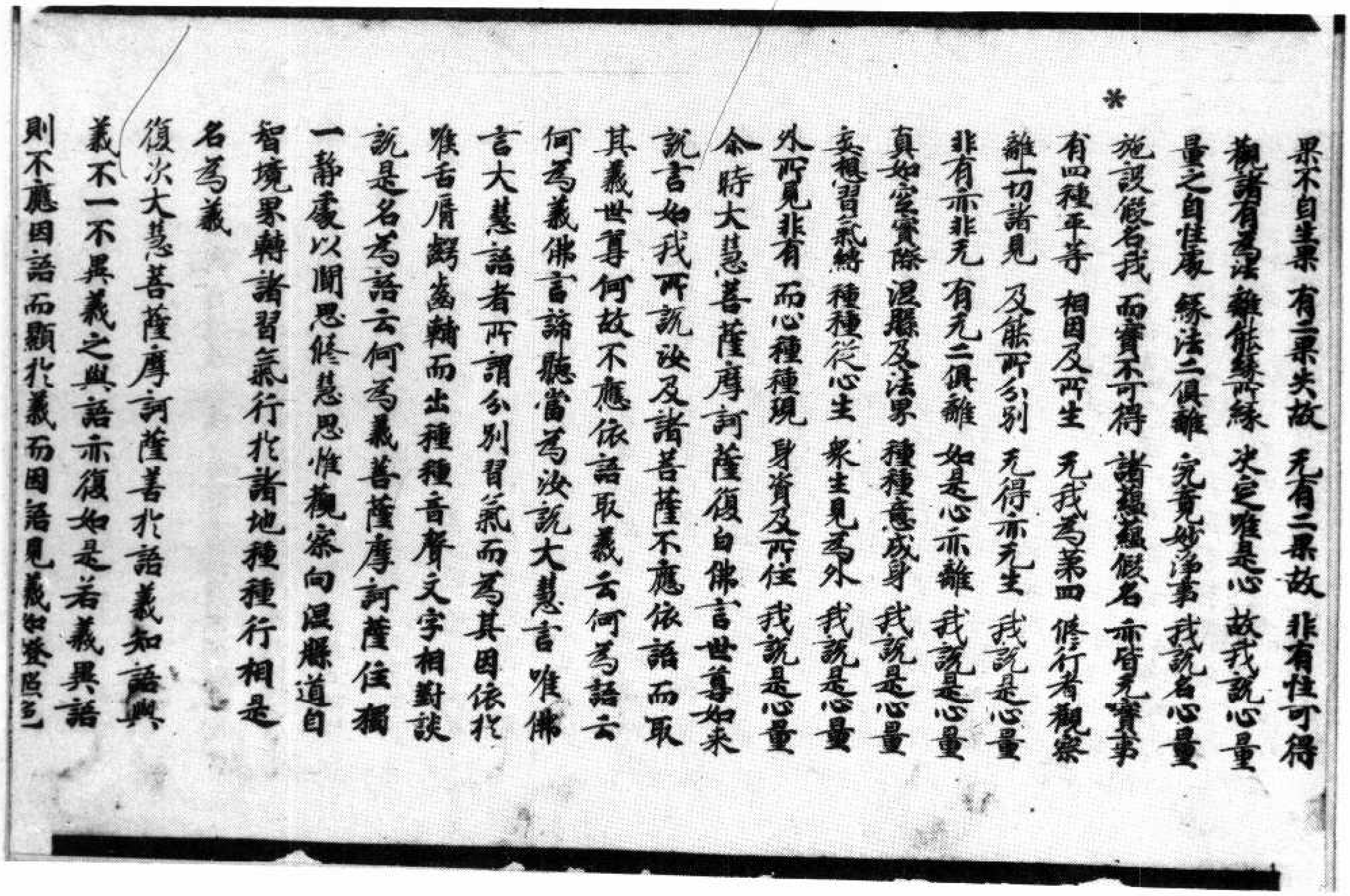

果不自生果 有二果失故 无有二果故 非有性可得
觀諸有為法 離能緣所緣 決定唯是心 故我說心量
量之自性處 緣法二俱離 究竟妙淨事 我說名心量
施設假名我 而實不可得 諸蘊蘊假名 亦皆无實事
有四種平等 相因及所生 无我為第四 修行者觀察
離一切諸見 及能所分別 无得亦无生 我說是心量
非有亦非无 有无二俱離 如是心亦離 我說是心量
真如空實際 涅槃及法界 種種意成身 我說是心量
妄想習氣縛 種種從心生 衆生見為外 我說是心量
外所見非有 而心種種現 身資及所住 我說是心量

爾時大慧菩薩摩訶薩復白佛言世尊如来說言如我所說汝及諸菩薩不應依語而取其義世尊何故不應依語取義云何為語云何為義佛言諦聽當為汝說大慧言唯佛言大慧語者所謂分別習氣而為其因依於喉舌脣齶齒輔而出種種音聲文字相對談說是名為語云何為義菩薩摩訶薩住獨一靜處以聞思修慧思惟觀察向涅槃道自智境界轉諸習氣行於諸地種種行相是名為義

復次大慧菩薩摩訶薩善於語義知語與義不一不異義之與語亦復如是若義異語則不應因語而顯於義而因語見義如燈照色

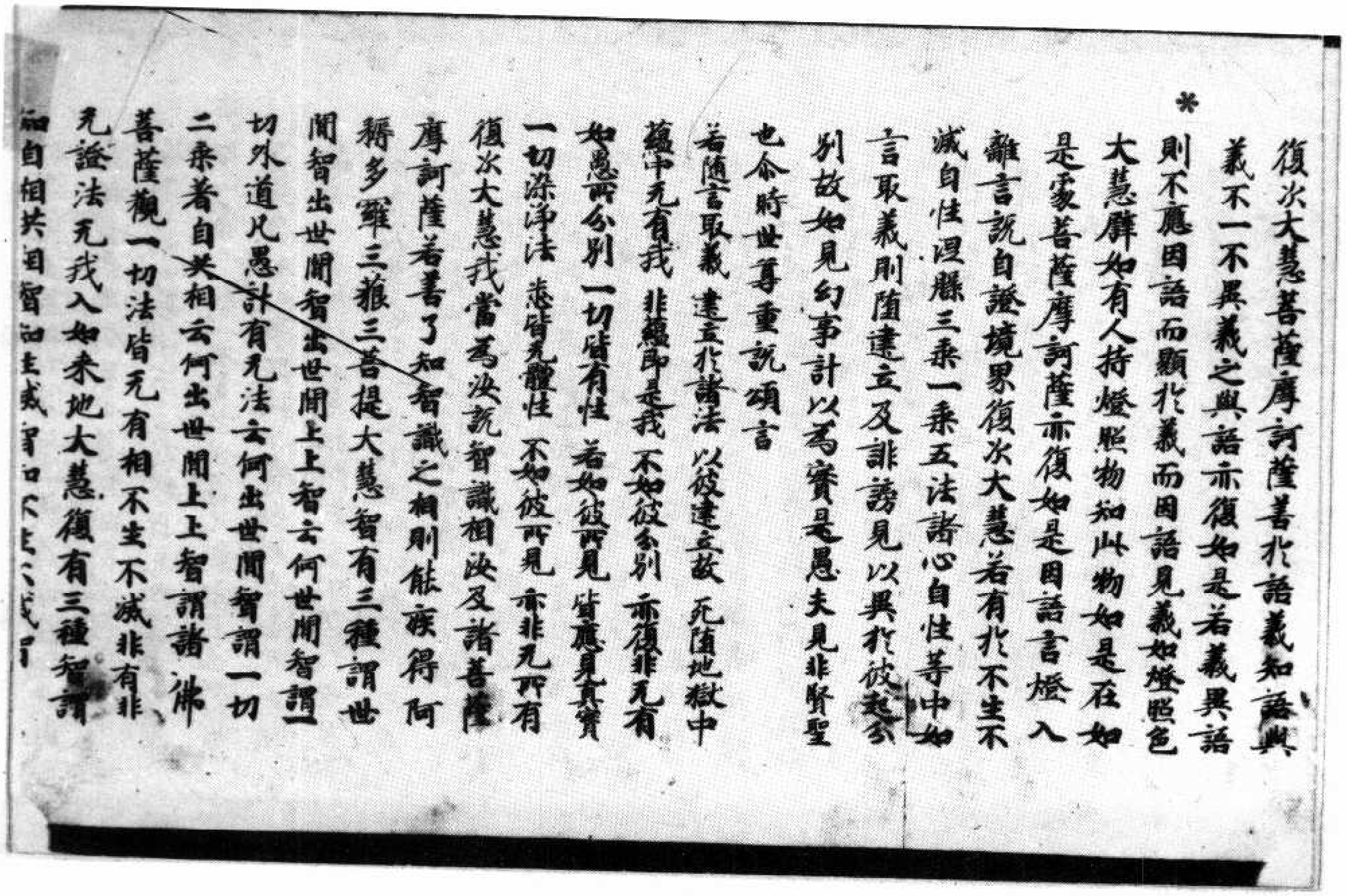

復次大慧菩薩摩訶薩善於語義知語與義不一不異義之與語亦復如是若義異語則不應因語而顯於義而因語見義如燈照色大慧譬如有人持燈照物知此物如是在如是處菩薩摩訶薩亦復如是因語言燈入離言說自證境界復次大慧若有於不生不滅自性涅槃三乘一乘五法諸心自性等中如言取義則墮建立及誹謗見以異於彼起分別故如見幻事計以為實是愚夫見非賢聖也爾時世尊重說頌言

若隨言取義 建立於諸法 以彼建立故 死墮地獄中
蘊中无有我 非蘊即是我 不如彼分別 亦復非无有
如愚所分別 一切皆有性 若如彼所見 皆應見真實
一切染淨法 悉皆无體性 不如彼所見 亦非无所有

復次大慧我當為汝說智識相汝及諸菩薩摩訶薩若善了知智識之相則能疾得阿耨多羅三藐三菩提大慧智有三種謂世間智出世間智出世間上上智云何世間智謂一切外道凡愚計有无法云何出世間智謂一切二乘著自共相云何出世間上上智謂諸佛菩薩觀一切法皆无有相不生不滅非有非无證法无我入如来地大慧復有三種智謂知自相共相智知生滅智知不生不滅智

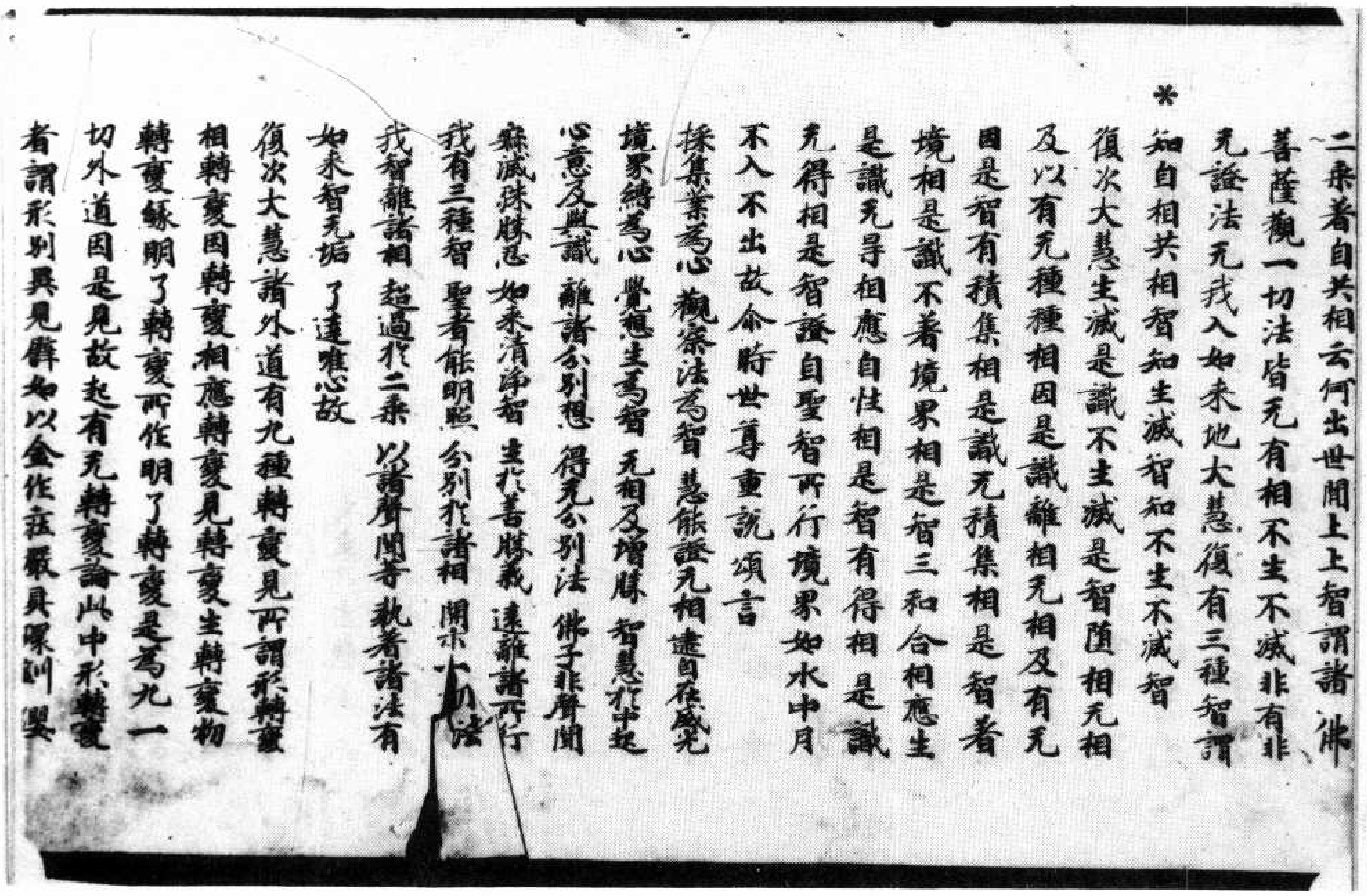

二乘着自共相云何出世間上上智謂諸佛
菩薩觀一切法皆无有相不生不滅非有非
无證法无我入如来地大慧復有三種智謂
* 知自相共相智知生滅智知不生不滅智
復次大慧生滅是識不生滅是智墮相无相
及以有无種種相因是識離相无相及有无
因是智有積集相是識无積集相是智着
境相是識不着境相是智三和合相應生
是識无导相應自性相是智有得相是識
无得相是智證自聖智所行境界如水中月
不入不出故尒時世尊重說頌言
採集業爲心 觀察法爲智 慧能證无相 逮自在威光
境界縛爲心 覺想生爲智 无相及增勝 智慧於中起
心意及與識 離諸分別想 得无分別法 佛子非聲聞
寂滅殊勝忍 如来清淨智 生於善勝義 遠離諸所行
我有三種智 聖者能明照 分別於諸相 開示一切法
我智離諸相 超過於二乘 以諸聲聞等 執着諸法有
如来智无垢 了達唯心故
復次大慧諸外道有九種轉變見所謂形轉變
相轉變因轉變相應轉變見轉變生轉變物
轉變緣明了轉變所作明了轉變是爲九一
切外道因是見故起有无轉變論此中形轉變
者謂形別異見譬如以金作莊嚴具環釧瓔

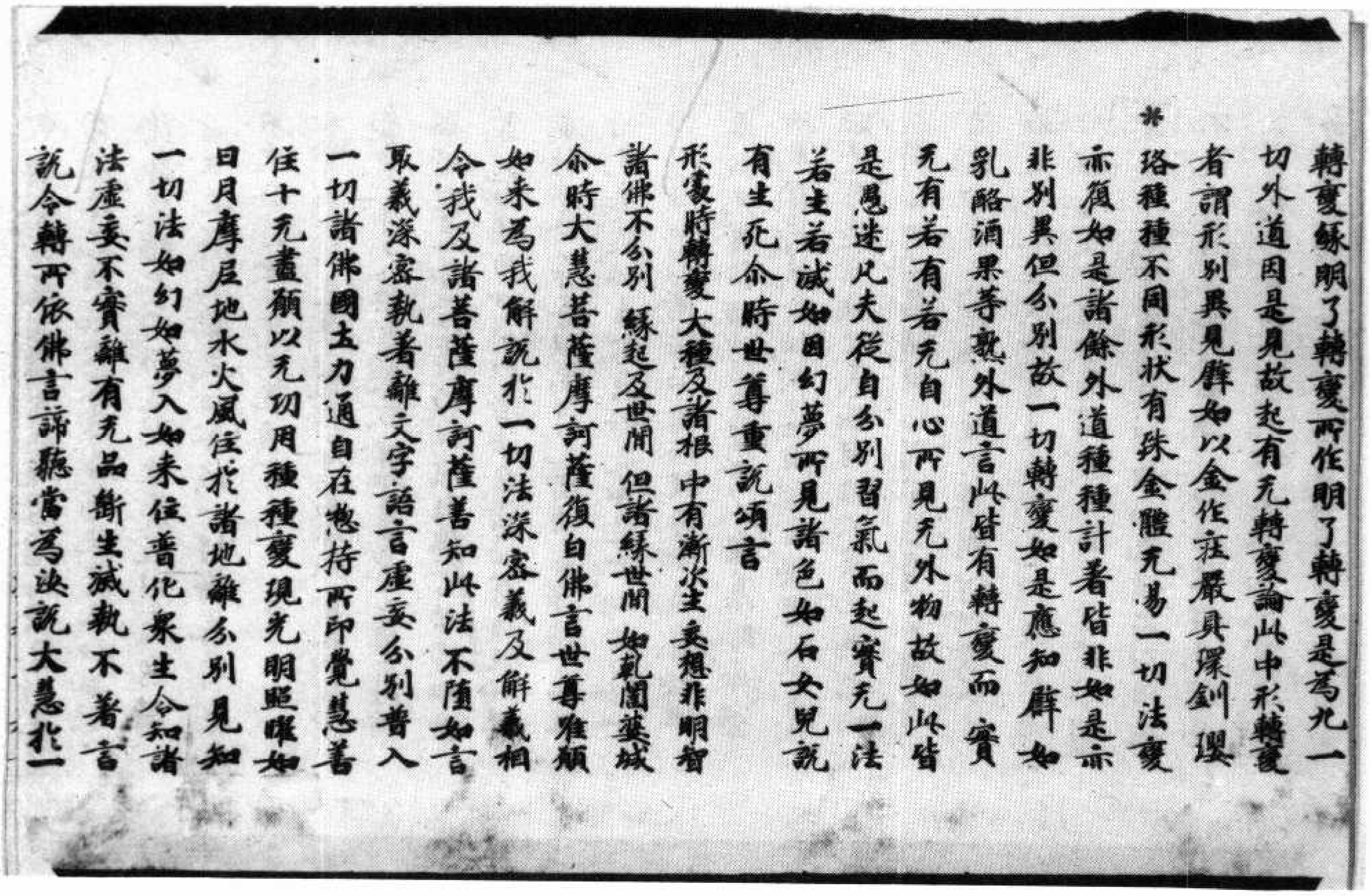

轉變緣明了轉變所作明了轉變是爲九一
切外道因是見故起有无轉變論此中形轉變
者謂形別異見譬如以金作莊嚴具環釧瓔
* 珞種種不同形狀有殊金體无易一切法變
亦復如是諸餘外道種種計着皆非如是亦
非別異但分別故一切轉變如是應知譬如
乳酪酒果等熟外道言此皆有轉變而實
无有若有若无自心所見无外物故如此皆
是愚迷凡夫從自分別習氣而起實无一法
若生若滅如因幻夢所見諸色如石女兒說
有生死尒時世尊重說頌言
形處時轉變 大種及諸根 中有漸次生 妄想非明智
諸佛不分別 緣起及世間 但諸緣世間 如乾闥婆城
尒時大慧菩薩摩訶薩復白佛言世尊唯願
如来爲我解說於一切法深密義及解義相
令我及諸菩薩摩訶薩善知此法不墮如言
取義深密執着離文字語言虛妄分別普入
一切諸佛國土力通自在總持所印覺慧善
住十无盡願以无功用種種變現光明照曜如
日月摩尼地水火風住於諸地離分別見知
一切法如幻如夢入如来位普化衆生令知諸
法虛妄不實離有无品斷生滅執不著言
說令轉所依佛言諦聽當爲汝說大慧於一

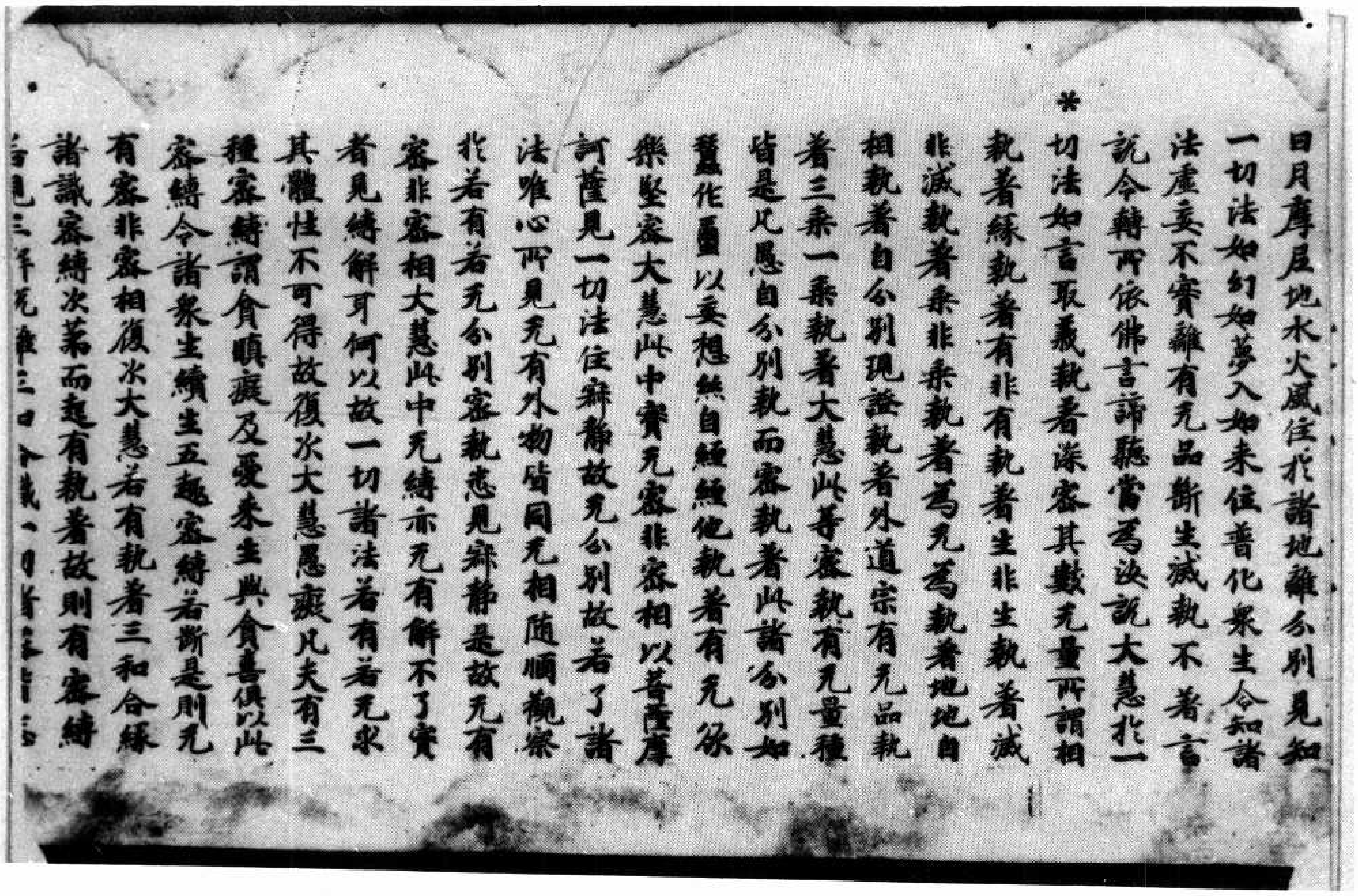

日月摩尼地水火風住於諸地離分別見知
一切法如幻如夢入如來位普化衆生令知諸
法虛妄不實離有无品斷生滅執不著言
說令轉所依佛言諦聽當爲汝說大慧於一
切法如言取義執著深密其數无量所謂相
執著緣執著有非有執著生非生執著滅
非滅執著乘非乘執著爲无爲執著地地自
相執著自分別現證執著外道宗有无品執
著三乘一乘執著大慧此等密執有无量種
皆是凡愚自分別執而密執著此諸分別如
蠶作繭以妄想絲自纏纏他執著有无欲
樂堅密大慧此中實无密非密相以菩薩摩
訶薩見一切法住寂靜故无分別故若了諸
法唯心所見无有外物皆同无相隨順觀察
於若有若无分別密執悉見寂靜是故无有
密非密相大慧此中无縛亦无有解不了實
者見縛解耳何以故一切諸法若有若无求
其體性不可得故復次大慧愚癡凡夫有三
種密縛謂貪瞋癡及愛來生與貪喜俱以此
密縛令諸衆生續生五趣密縛若斷是則无
有密非密相復次大慧若有執著三和合緣
諸識密縛次第而起有執著故則有密縛
若見三解脫離三和合識一切諸密皆悉

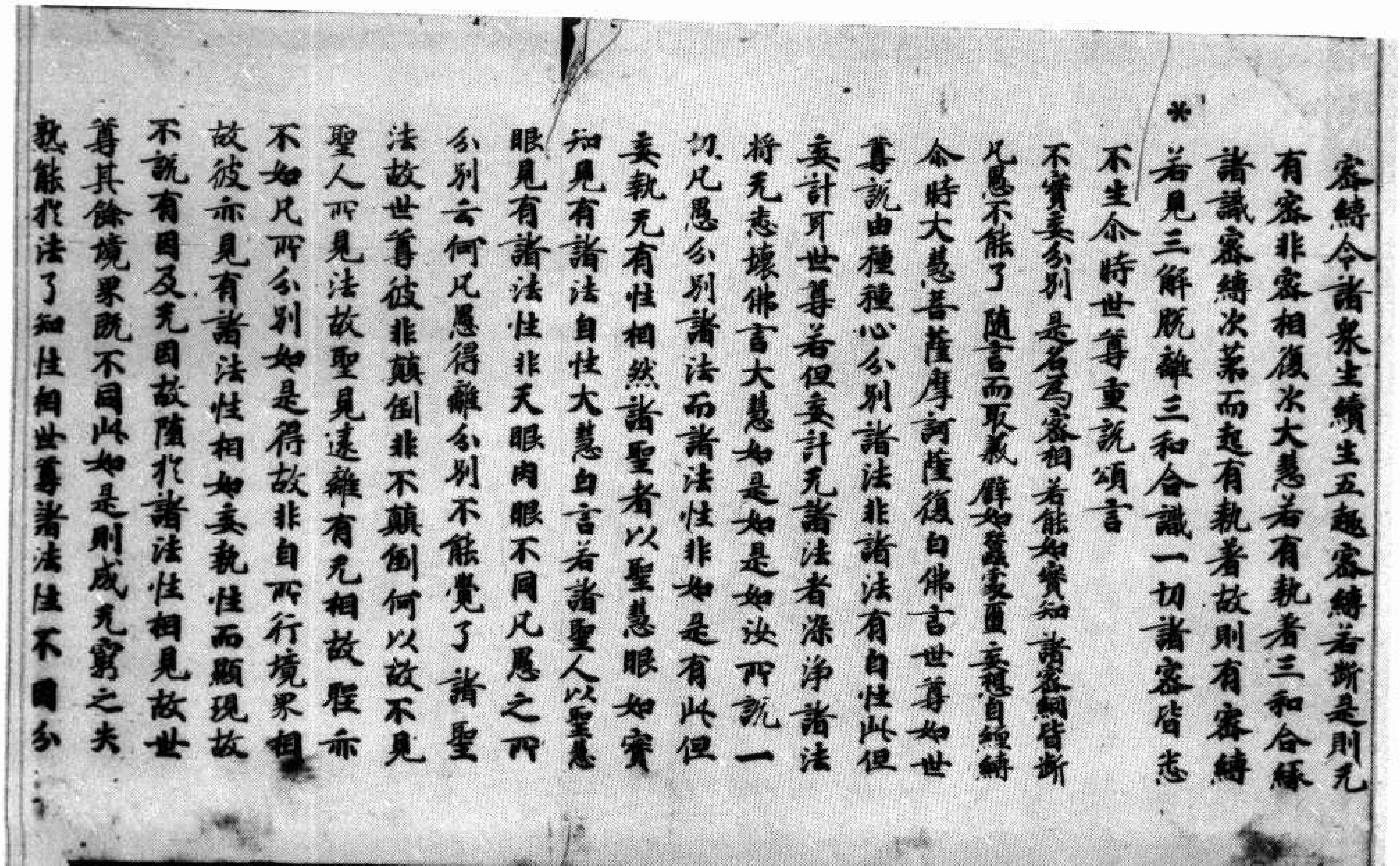

密縛令諸衆生續生五趣密縛若斷是則无
有密非密相復次大慧若有執著三和合緣
諸識密縛次第而起有執著故則有密縛
＊若見三解脫離三和合識一切諸密皆悉
不生尒時世尊重說頌言
不實妄分別　是名爲密相　若能如實知　諸密網皆斷
凡愚不能了　隨言而取義　譬如蠶處繭　妄想自纏縛
尒時大慧菩薩摩訶薩復白佛言世尊如世
尊說由種種心分別諸法非諸法有自性此但
妄計耳世尊若但妄計无諸法者染淨諸法
將无悉壞佛言大慧如是如是如汝所說一
切凡愚分別諸法而諸法性非如是有此但
妄執无有性相然諸聖者以聖慧眼如實
知見有諸法自性大慧白言若諸聖人以聖慧
眼見有諸法性非天眼肉眼不同凡愚之所
分別云何凡愚得離分別不能覺了諸聖
法故世尊彼非顛倒非不顛倒何以故不見
聖人所見法故聖見遠離有无相故聖亦
不如凡所分別如是得故非自所行境界相
故彼亦見有諸法性相如妄執性而顯現故
不說有因及无因故墮於諸法性相見故世
尊其餘境界既不同此如是則成无窮之失
孰能於法了知性相世尊諸法性不因分

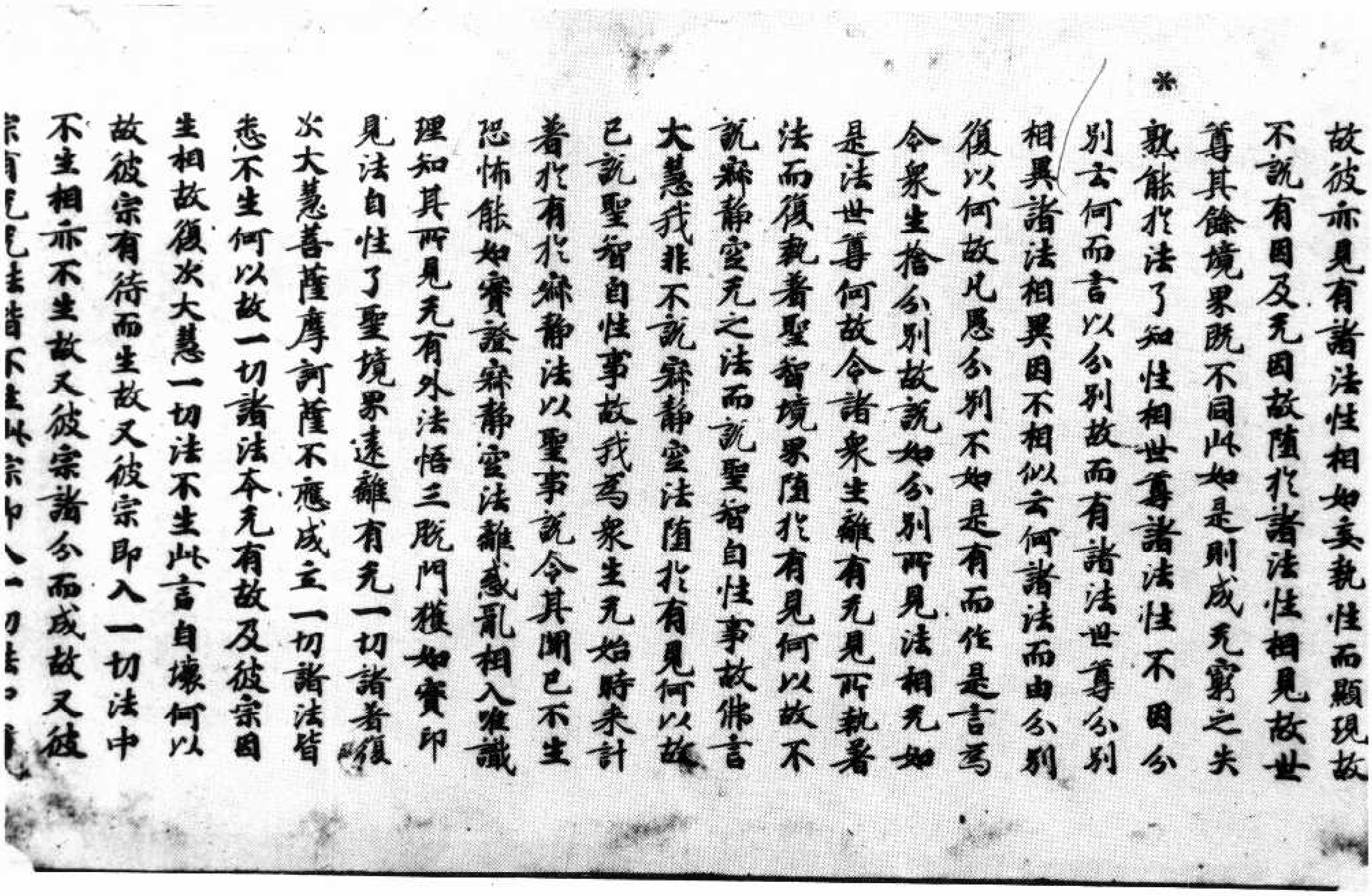

故彼亦見有諸法性相如妄執性而顯現故不説有因及无因故隨於諸法性相見故世尊其餘境界既不同此如是則成无窮之失孰能於法了知性相世尊諸法性不因分別云何而言以分別故而有諸法世尊分別相異諸法相異因不相似云何諸法而由分別復以何故凡愚分別不如是有而作是言爲令衆生捨分別故説如分別所見法相无如是法世尊何故令諸衆生離有无見所執著法而復執著聖智境界隨於有見何以故不説寂静空无之法而説聖智自性事故佛言大慧我非不説寂静空法隨於有見何以故已説聖智自性事故我爲衆生无始時來計著於有於寂静法以聖事説令其聞已不生恐怖能如實證寂静空法離惑亂相入唯識理知其所見无有外法悟三脱門獲如實印見法自性了聖境界遠離有无一切諸著復次大慧菩薩摩訶薩不應成立一切諸法皆悉不生何以故一切諸法本无有故及彼宗因生相故復次大慧一切法不生此言自壞何以故彼宗有待而生故又彼宗即入一切法中不生相亦不生故又彼宗諸分而成故又彼宗有无无法皆不生此宗即入一切法中

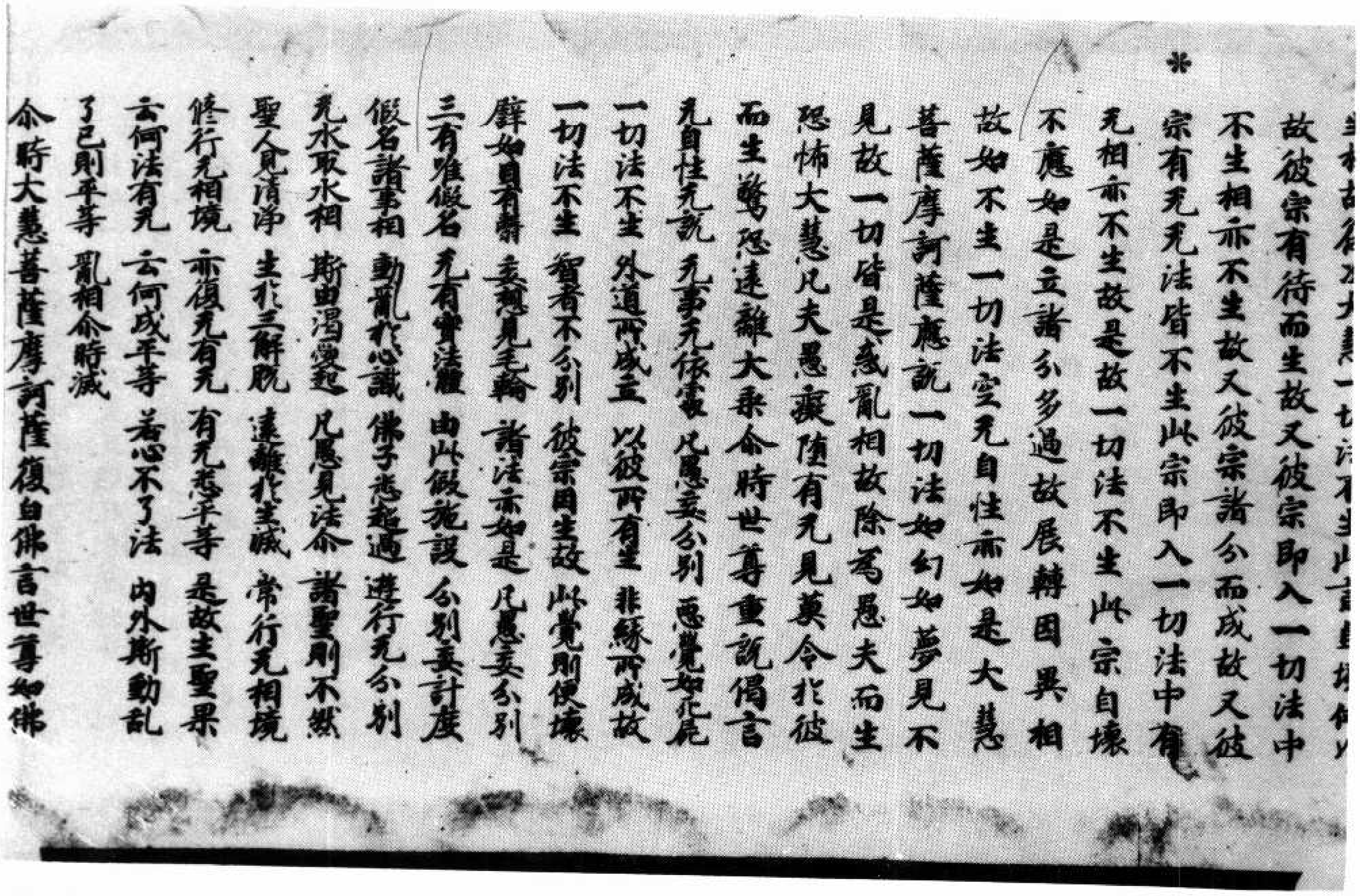

生相故復次大慧一切法不生此言自壞何以故彼宗有待而生故又彼宗即入一切法中不生相亦不生故又彼宗諸分而成故又彼宗有无无法皆不生此宗即入一切法中有无相亦不生故是故一切法不生此宗自壞不應如是立諸分多過故展轉因異相故如不生一切法空无自性亦如是大慧菩薩摩訶薩應説一切法如幻如夢見不見故一切皆是惑亂相故除爲愚夫而生恐怖大慧凡夫愚癡隨有无見莫令於彼而生驚恐遠離大乘爾時世尊重説偈言

无自性无説　无事无依處　凡愚妄分別　惡覺如死屍
一切法不生　外道所成立　以彼所有生　非縁所成故
一切法不生　智者不分別　彼宗因生故　此覺則便壞
譬如目有瞖　妄見毛輪　諸法亦如是　凡愚妄分別
三有唯假名　无有實法體　由此假施設　分別妄計度
假名諸事相　動亂於心識　佛子悉超過　遊行无分別
无水取水相　斯由渴愛起　凡愚見法尒　諸聖則不然
聖人見清淨　生於三解脱　遠離於生滅　常行无相境
修行无相境　亦復无有无　有无悉平等　是故生聖果
云何法有无　云何成平等　若心不了法　内外斯動乱
了已則平等　亂相尒時滅

尒時大慧菩薩摩訶薩復白佛言世尊如佛

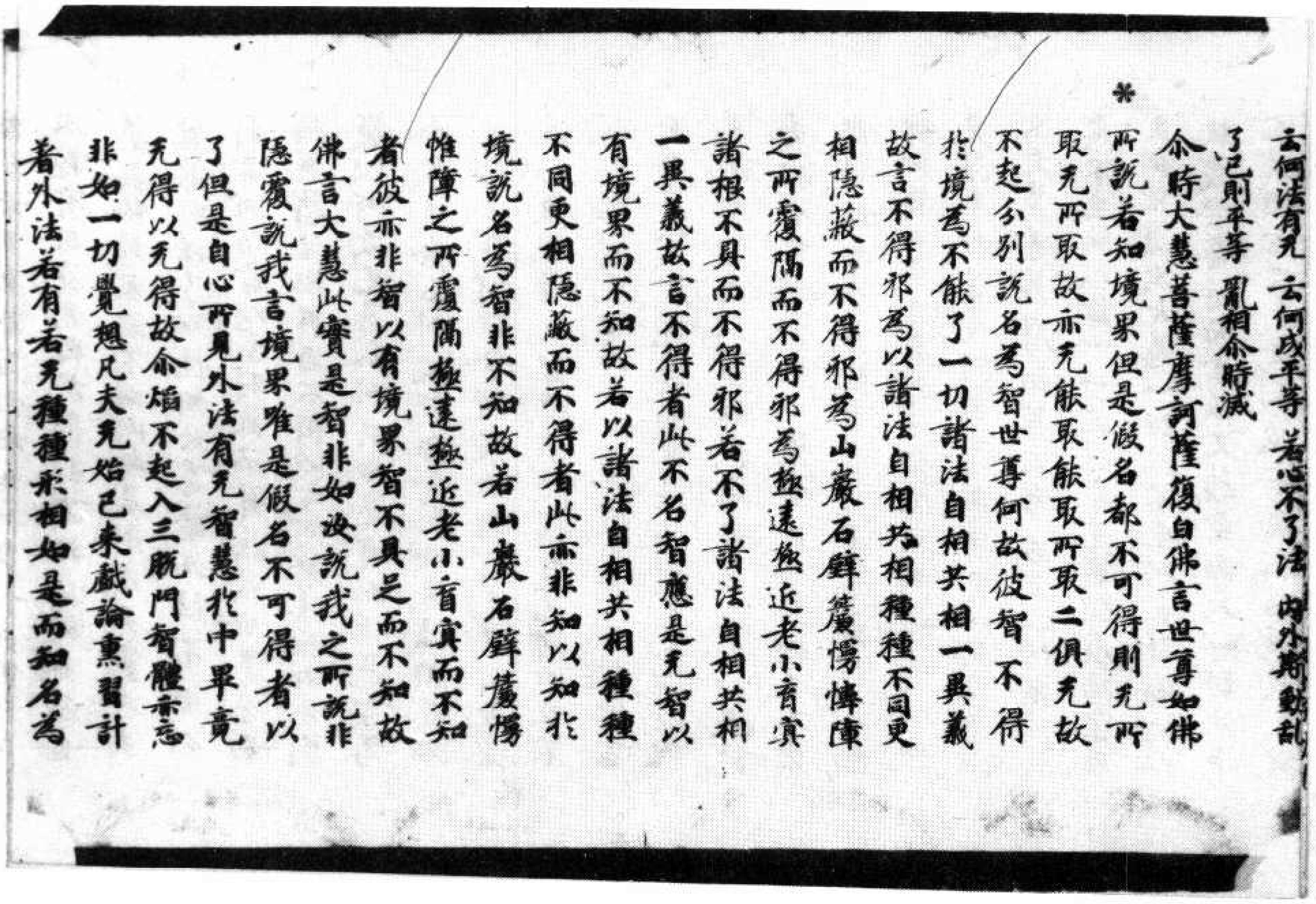

云何法有无 云何成平等 若心不了法 內外斯動亂
了已則平等 亂相尒時滅
*尒時大慧菩薩摩訶薩復白佛言世尊如佛
所說若知境界但是假名都不可得則无所
取无所取故亦无能取能取所取二俱无故
不起分別說名為智世尊何故彼智不得
於境為不能了一切諸法自相共相一異義
故言不得邪為以諸法自相共相種種不同更
相隱蔽而不得邪為山巖石壁簾幔帷障
之所覆隔而不得邪為極遠極近老小盲冥
諸根不具而不得邪若不了諸法自相共相
一異義故言不得者此不名智應是无智以
有境界而不知故若以諸法自相共相種種
不同更相隱蔽而不得者此亦非知以知於
境說名為智非不知故若山巖石壁簾幔
帷障之所覆隔極遠極近老小盲冥而不知
者彼亦非智以有境界智不具足而不知故
佛言大慧此實是智非如汝說我之所說非
隱覆說我言境界唯是假名不可得者以
了但是自心所見外法有无智慧於中畢竟
无得以无得故尒焰不起入三脫門智體亦忘
非如一切覺想凡夫无始已來戲論熏習計
著外法若有若无種種形相如是而知名為

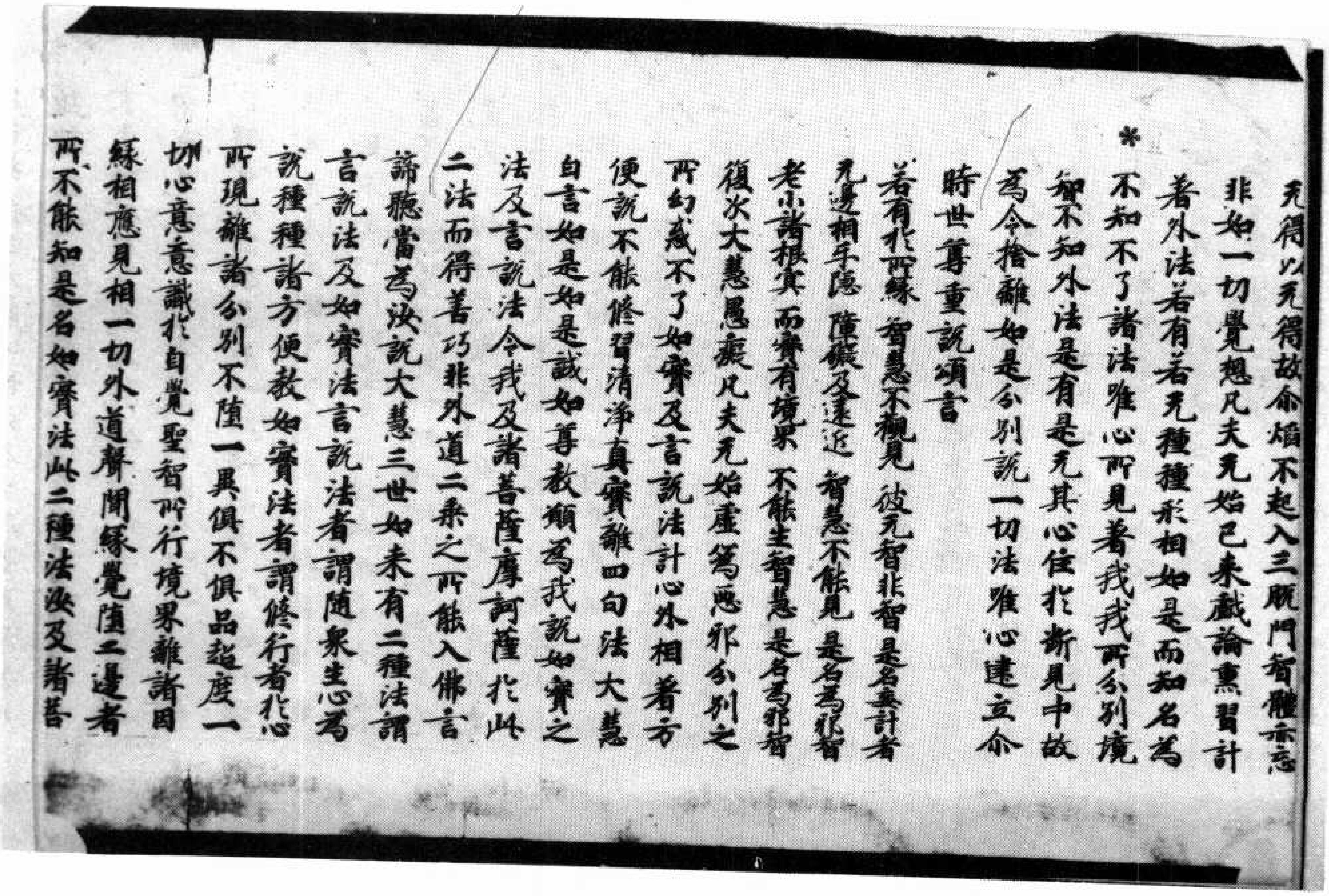

无得以无得故尒焰不起入三脫門智體亦忘
非如一切覺想凡夫无始已來戲論熏習計
著外法若有若无種種形相如是而知名為
*不知不了諸法唯心所見著我我所分別境
智不知外法是有是无其心住於斷見中故
為令捨離如是分別說一切法唯心建立尒
時世尊重說頌言
若有於所緣 智慧不觀見 彼无智非智 是名妄計者
无邊相互隱 障蔽及遠近 智慧不能見 是名為邪智
老小諸根冥 而實有境界 不能生智慧 是名為邪智
復次大慧愚癡凡夫无始虛偽惡邪分別之
所幻惑不了如實及言說法計心外相著方
便說不能修習清淨真實離四句法大慧
白言如是如是誠如尊教願為我說如實之
法及言說法令我及諸菩薩摩訶薩於此
二法而得善巧非外道二乘之所能入佛言
諦聽當為汝說大慧三世如來有二種法謂
言說法及如實法言說法者謂隨衆生心為
說種種諸方便教如實法者謂修行者於心
所現離諸分別不墮一異俱不俱品超度一
切心意意識於自覺聖智所行境界離諸因
緣相應見相一切外道聲聞緣覺墮二邊者
所不能知是名如實法此二種法汝及諸菩

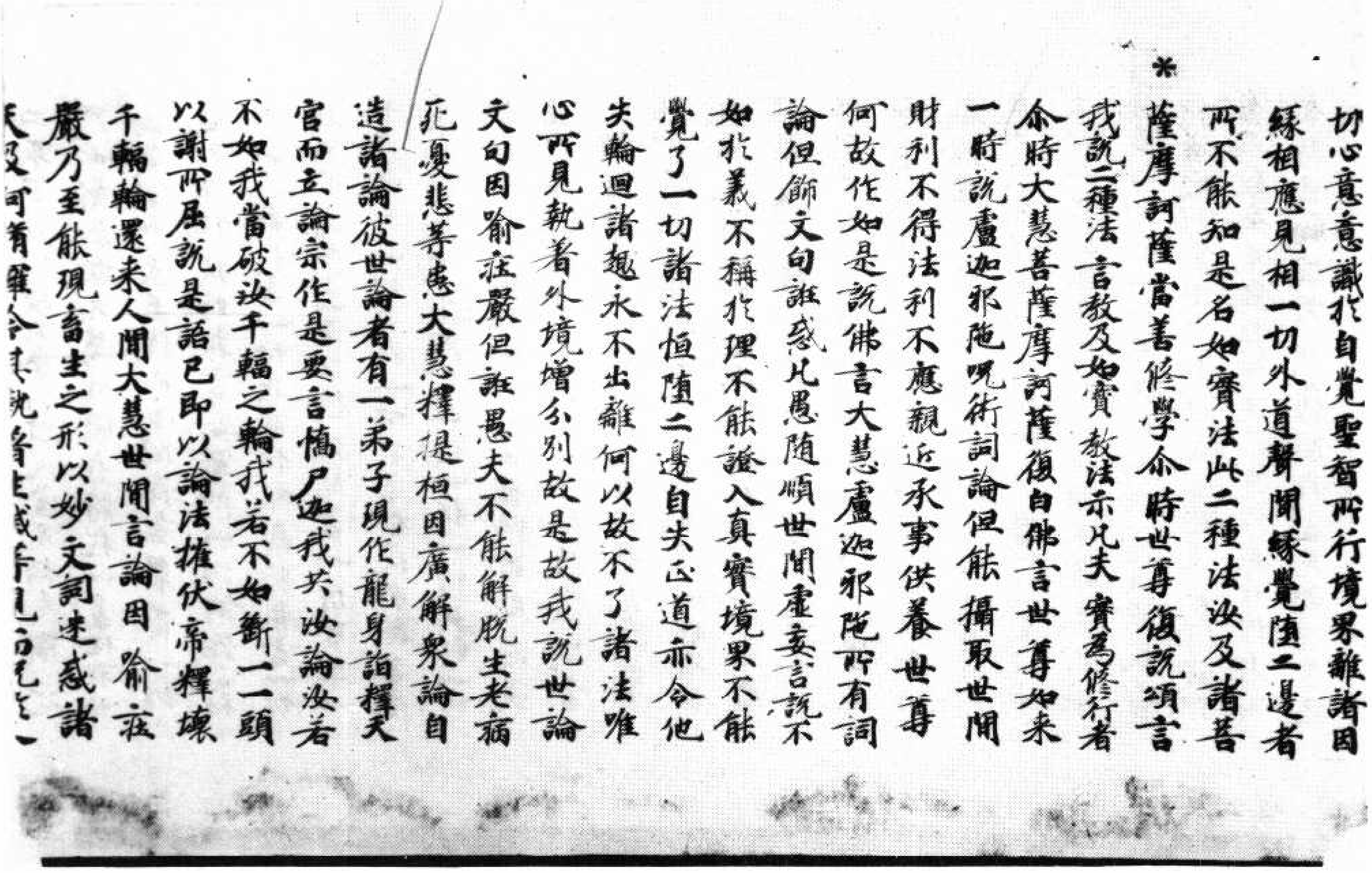

＊

切心意意識於自覺聖智所行境界離諸因緣相應見相一切外道聲聞緣覺墮二邊者所不能知是名如實法此二種法汝及諸菩薩摩訶薩當善修學尒時世尊復說頌言

我說二種法　言教及如實　教法示凡夫　實爲修行者

尒時大慧菩薩摩訶薩復白佛言世尊如來一時說盧迦耶陀呪術詞論但能攝取世間財利不得法利不應親近承事供養世尊何故作如是說佛言大慧盧迦耶陀所有詞論但飾文句誑惑凡愚隨順世間虛妄言說不如於義不稱於理不能證入真實境界不能覺了一切諸法恒墮二邊自失正道亦令他失輪迴諸趣永不出離何以故不了諸法唯心所見執著外境增分別故是故我說世論文句因喻莊嚴但誑愚夫不能解脫生老病死憂悲等患大慧釋提桓因廣解衆論自造諸論彼世論者有一弟子現作龍身詣釋天宮而立論宗作是要言憍尸迦我共汝論汝若不如我當破汝千輻之輪我若不如斷一一頭以謝所屈說是語已即以論法摧伏帝釋壞千輻輪還來人間大慧世間言論因喻莊嚴乃至能現畜生之形以妙文詞迷惑諸天及阿脩羅令其執著生滅等見而況於人

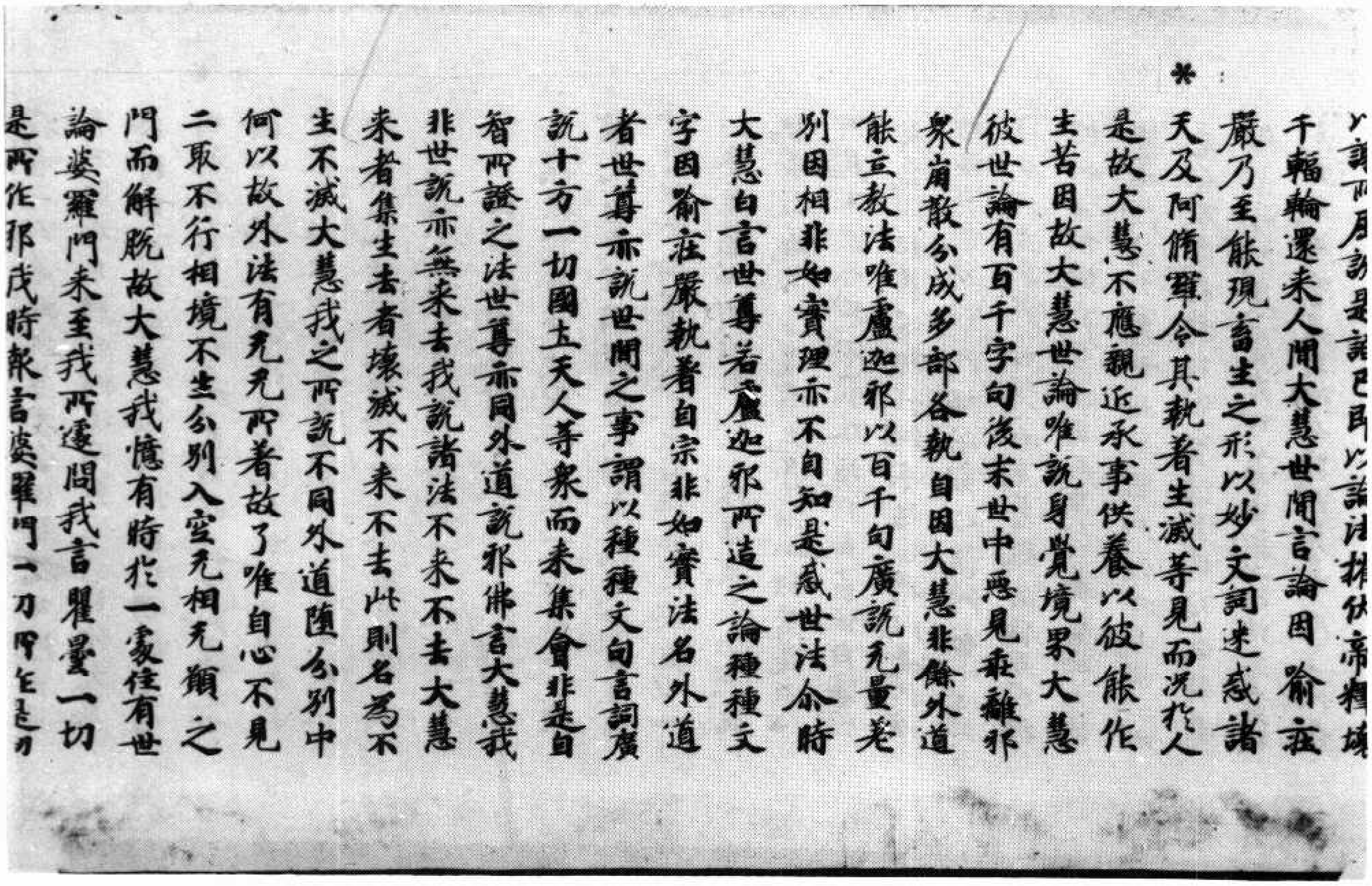

以謝所屈說是語已即以論法摧伏帝釋壞千輻輪還來人間大慧世間言論因喻莊嚴乃至能現畜生之形以妙文詞迷惑諸天及阿脩羅令其執著生滅等見而況於人是故大慧不應親近承事供養以彼能作生苦因故大慧世論唯說身覺境界大慧彼世論有百千字句後末世中惡見乖離邪衆崩散分成多部各執自因大慧非餘外道能立教法唯盧迦耶以百千句廣說无量差別因相非如實理亦不自知是惑世法尒時大慧白言世尊若盧迦耶所造之論種種文字因喻莊嚴執著自宗非如實法名外道者世尊亦說世間之事謂以種種文句言詞廣說十方一切國土天人等衆而來集會非是自智所證之法世尊亦同外道說邪佛言大慧我非世說亦無來去我說諸法不來不去大慧來者集生去者壞滅不來不去此則名爲不生不滅大慧我之所說不同外道墮分別中何以故外法有无无所著故了唯自心不見二取不行相境不生分別入空无相无願之門而解脫故大慧我憶有時於一處住有世論婆羅門來至我所遽問我言瞿曇一切是所作耶我時報言婆羅門一切所作是初

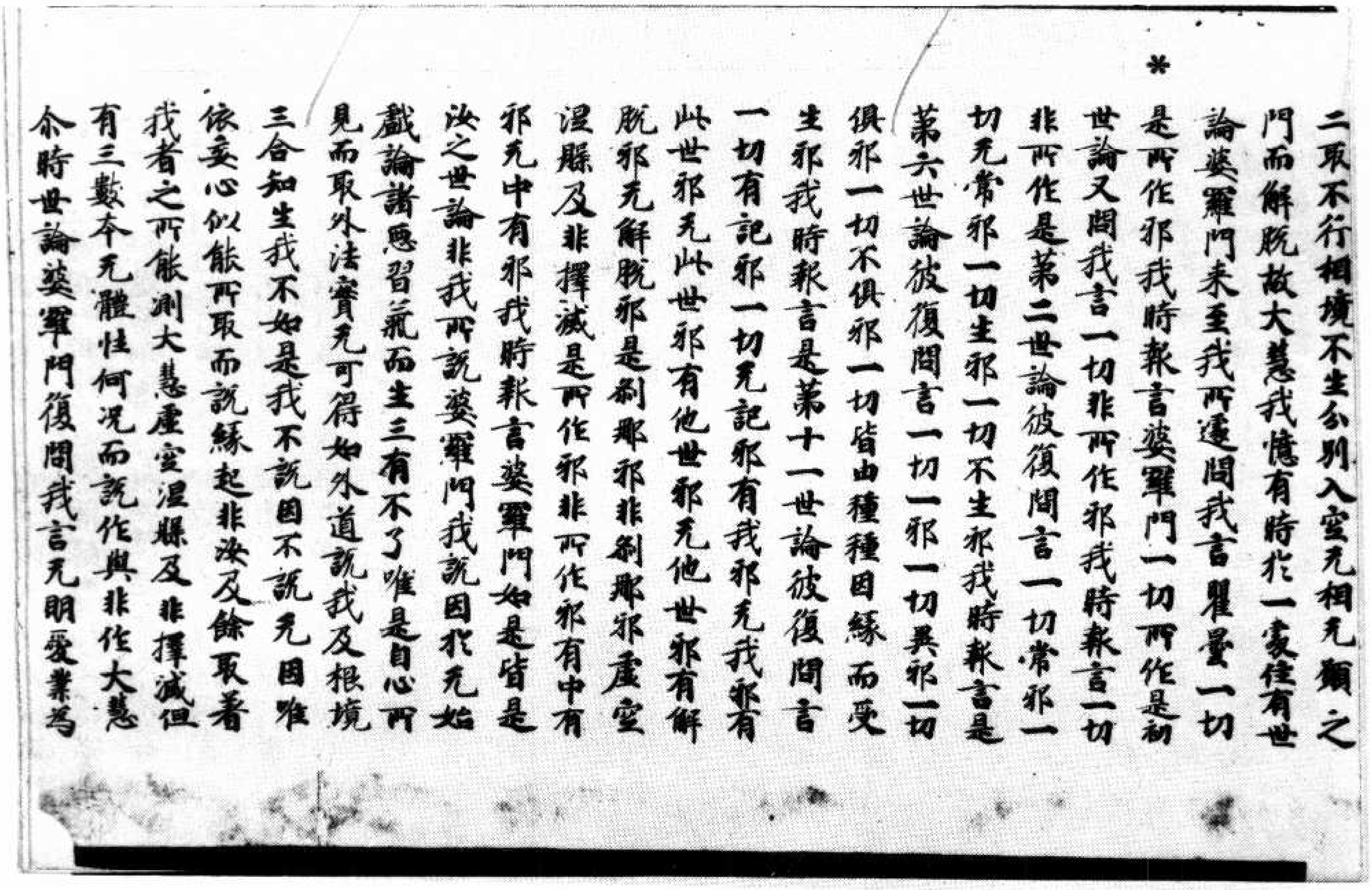

*

二取不行相境不生分別入空无相无願之門而解脫故大慧我憶有時於一處住有世論婆羅門來至我所遽問我言瞿曇一切是所作邪我時報言婆羅門一切所作是初世論又問我言一切非所作邪我時報言一切非所作是第二世論彼復問言一切常邪一切无常邪一切生邪一切不生邪我時報言是第六世論彼復問言一切一邪一切異邪一切俱邪一切不俱邪一切皆由種種因緣而受生邪我時報言是第十一世論彼復問言一切有記邪一切无記邪有我邪无我邪有此世邪无此世邪有他世邪无他世邪有解脫邪无解脫邪是剎那邪非剎那邪虛空涅槃及非擇滅是所作邪非所作邪有中有邪无中有邪我時報言婆羅門如是皆是汝之世論非我所說婆羅門我說因於无始戲論諸惡習氣而生三有不了唯是自心所見而取外法實无可得如外道說我及根境三合知生我不如是我不說因不說无因唯依妄心似能所取而說緣起非汝及餘取著我者之所能測大慧虛空涅槃及非擇滅但有三數本无體性何况而說作與非作大慧尒時世論婆羅門復問我言无明愛業為

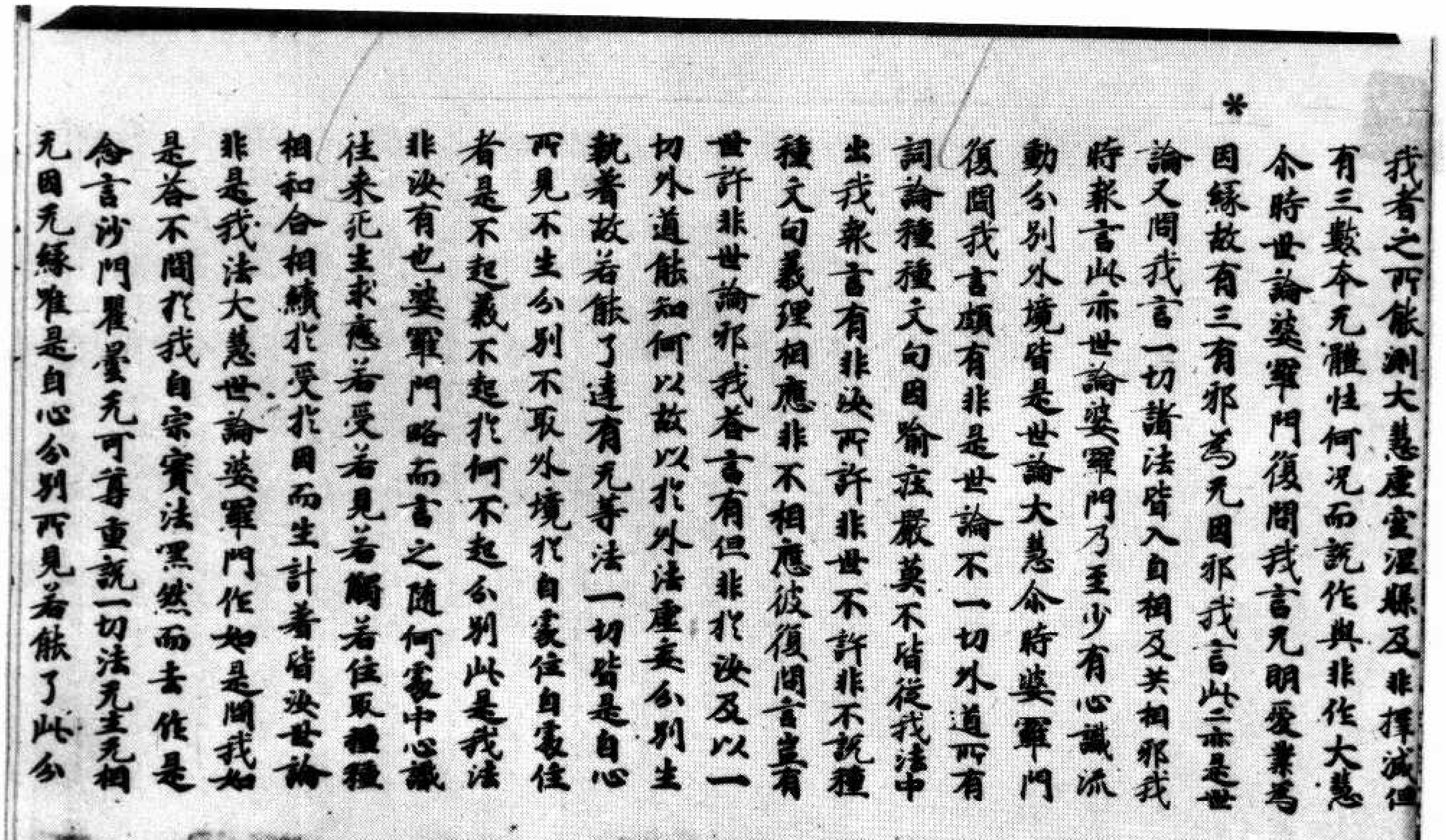

*

我者之所能測大慧虛空涅槃及非擇滅但有三數本无體性何况而說作與非作大慧尒時世論婆羅門復問我言无明愛業為因緣故有三有邪為无因邪我言此二亦是世論又問我言一切諸法皆入自相及共相邪我時報言此亦世論婆羅門乃至少有心識流動分別外境皆是世論大慧尒時婆羅門復問我言頗有非是世論不一切外道所有詞論種種文句因喻莊嚴莫不皆從我法中出我報言有非汝所許非世不許非不說種種文句義理相應非不相應彼復問言豈有世許非世論邪我答言有但非於汝及以一切外道能知何以故以於外法虛妄分別生執著故若能了達有无等法一切皆是自心所見不生分別不取外境於自處住自處住者是不起義不起於何不起分別此是我法非汝有也婆羅門略而言之隨何處中心識往來死生求戀若受若見若觸若住取種種相和合相續於愛於因而生計著皆汝世論非是我法大慧世論婆羅門作如是問我如是答不問於我自宗實法黙然而去作是念言沙門瞿曇无可尊重說一切法无生无相无因无緣唯是自心分別所見若能了此分

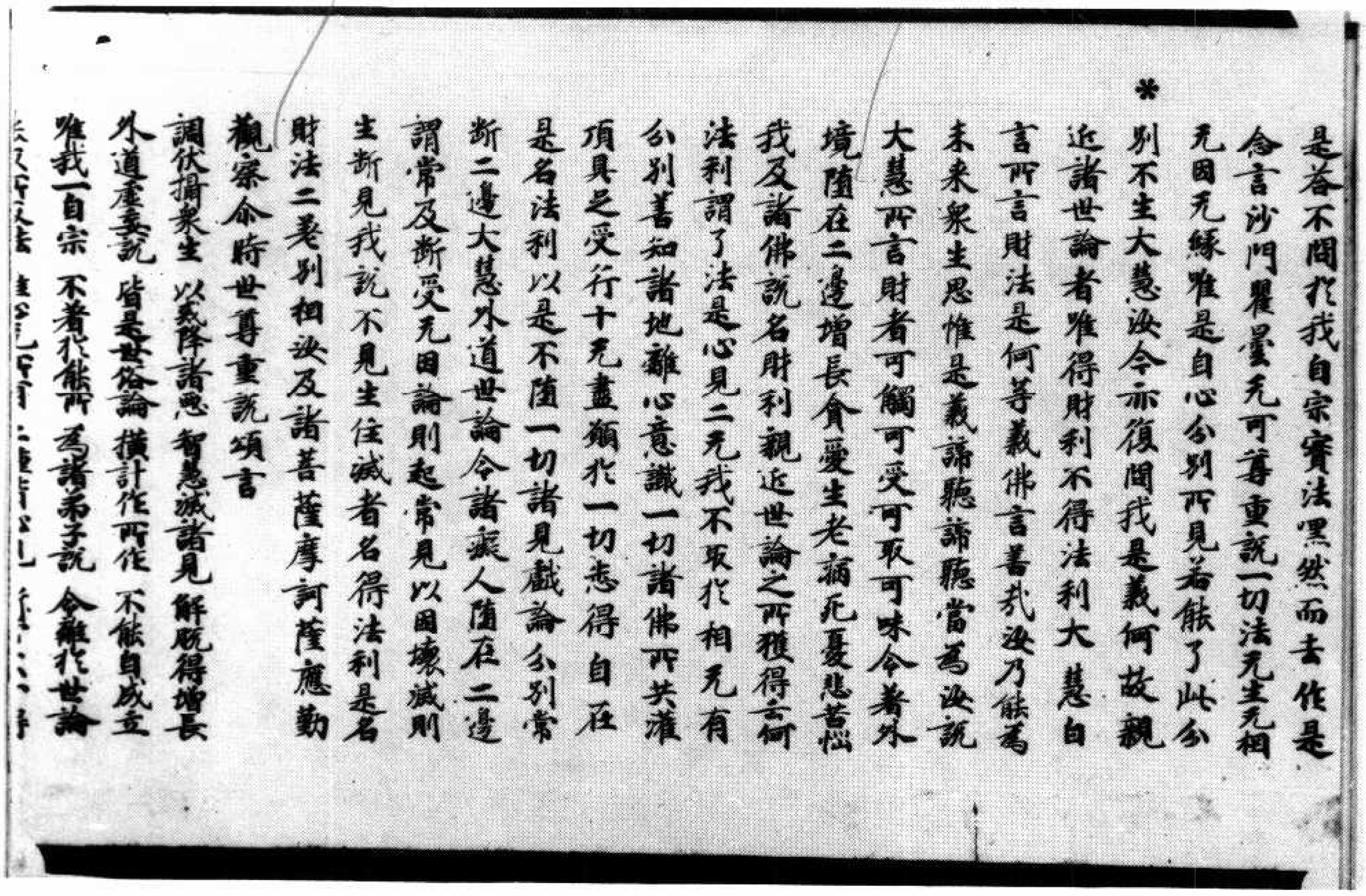

是答不問於我自宗實法黑然而去作是念言沙門瞿曇无可尊重說一切法无生无相无因无緣唯是自心分別所見若能了此分別不生大慧汝今亦復問我是義何故親近諸世論者唯得財利不得法利大慧白言所言財法是何等義佛言善哉汝乃能爲未來衆生思惟是義諦聽諦聽當爲汝說大慧所言財者可觸可受可取可味令著外境墮在二邊增長貪愛生老病死憂悲苦惱我及諸佛說名財利親近世論之所獲得云何法利謂了法是心見二无我不取於相无有分別善知諸地離心意識一切諸佛所共灌頂具足受行十无盡願於一切法得自在是名法利以是不墮一切諸見戲論分別常斷二邊大慧外道世論令諸癡人墮在二邊謂常及斷受无因論則起常見以因壞滅則生斷見我說不見生住滅者名得法利是名財法二差別相汝及諸菩薩摩訶薩應勤觀察尒時世尊重說頌言

調伏攝衆生　以戒降諸惡　智慧滅諸見　解脫得增長
外道虛妄說　皆是世俗論　橫計作所作　不能自成立
唯我一自宗　不著於能所　爲諸弟子說　令離於世論

[illegible]

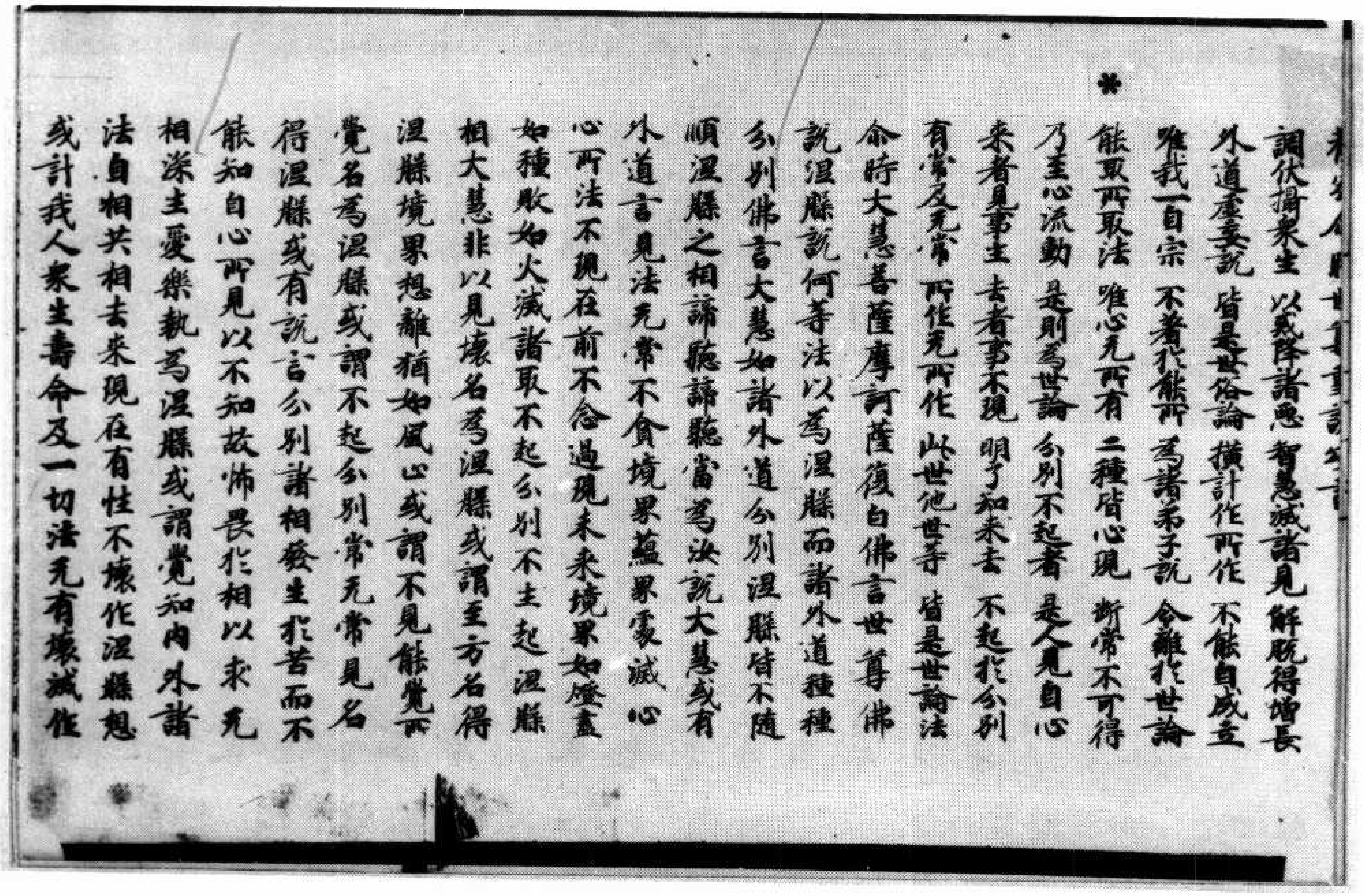

觀察尒時世尊重說頌言

調伏攝衆生　以戒降諸惡　智慧滅諸見　解脫得增長
外道虛妄說　皆是世俗論　橫計作所作　不能自成立
唯我一自宗　不著於能所　爲諸弟子說　令離於世論
能取所取法　唯心无所有　二種皆心現　斷常不可得
乃至心流動　是則爲世論　分別不起者　是人見自心
來者見事生　去者事不現　明了知來去　不起於分別
有常及无常　所作无所作　此世他世等　皆是世論法

尒時大慧菩薩摩訶薩復白佛言世尊佛說涅槃說何等法以爲涅槃而諸外道種種分別佛言大慧如諸外道分別涅槃皆不隨順涅槃之相諦聽諦聽當爲汝說大慧或有外道言見法无常不貪境界蘊界處滅心心所法不現在前不念過現未來境界如燈盡如種敗如火滅諸取不起分別不生起涅槃相大慧非以見壞名爲涅槃或謂至方名得涅槃境界想離猶如風止或謂不見能覺所覺名爲涅槃或謂不起分別常无常見名得涅槃或有說言分別諸相發生於苦而不能知自心所見以不知故怖畏於相以求无相深生愛樂執爲涅槃或謂覺知內外諸法自相共相去來現在有性不壞作涅槃想或計我人衆生壽命及一切法无有壞滅作

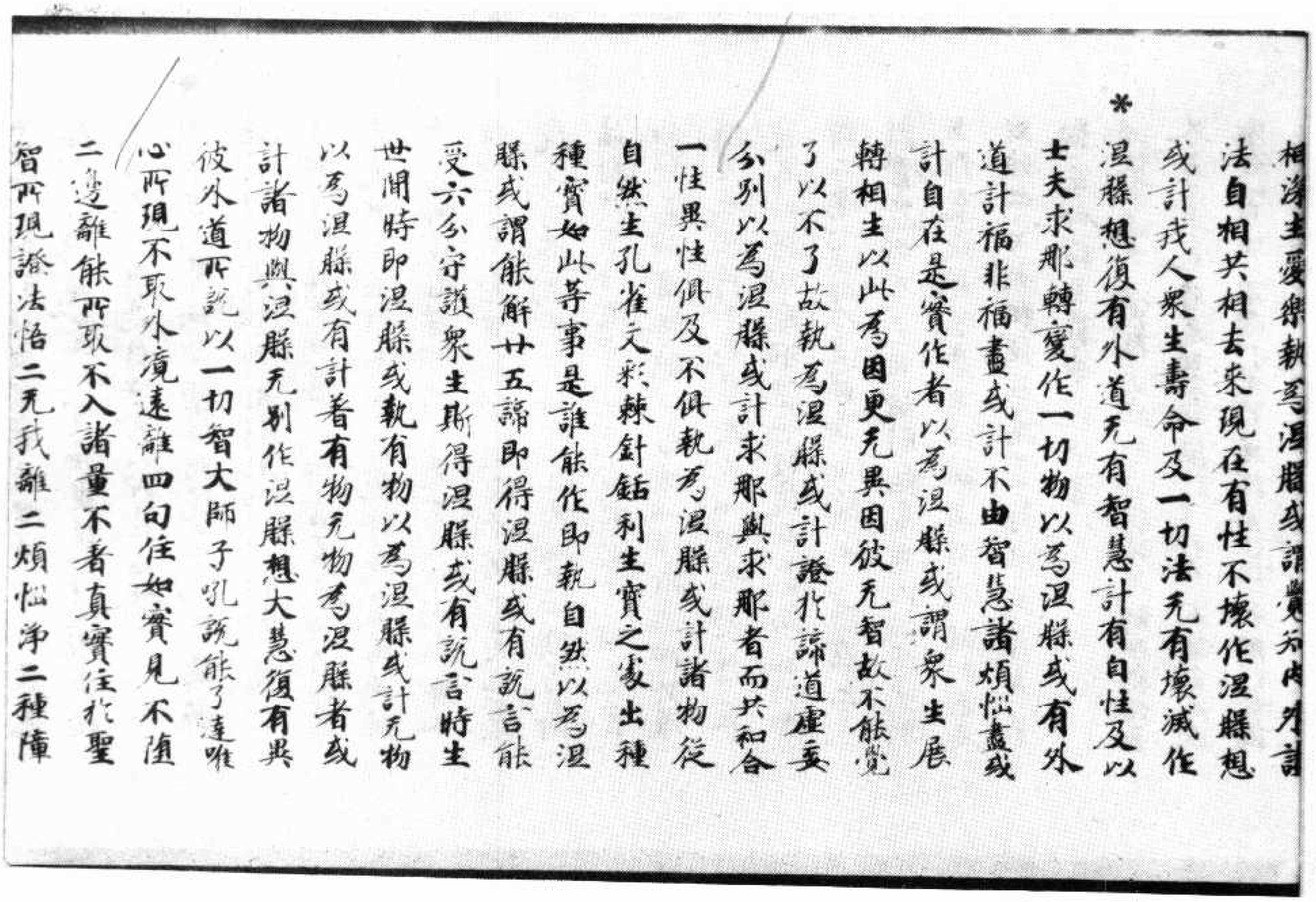

相滅生愛樂執爲涅槃或謂覺知內外諸
法自相共相去來現在有性不壞作涅槃想
或計我人衆生壽命及一切法无有壞滅作
* 涅槃想復有外道无有智慧計有自性及以
士夫求那轉變作一切物以爲涅槃或有外
道計福非福盡或計不由智慧諸煩惱盡或
計自在是實作者以爲涅槃或謂衆生展
轉相生以此爲因更无異因彼无智故不能覺
了以不了故執爲涅槃或計證於諦道虛妄
分別以爲涅槃或計求那與求那者而共和合
一性異性俱及不俱執爲涅槃或計諸物從
自然生孔雀文彩棘針銛利生寶之處出種
種寶如此等事是誰能作即執自然以爲涅
槃或謂能解廿五諦即得涅槃或有說言能
受六分守護衆生斯得涅槃或有說言時生
世間時即涅槃或執有物以爲涅槃或計无物
以爲涅槃或有計著有物无物爲涅槃者或
計諸物與涅槃无別作涅槃想大慧復有異
彼外道所說以一切智大師子吼說能了達唯
心所現不取外境遠離四句住如實見不墮
二邊離能所取不入諸量不著真實住於聖
智所現證法悟二无我離二煩惱淨二種障

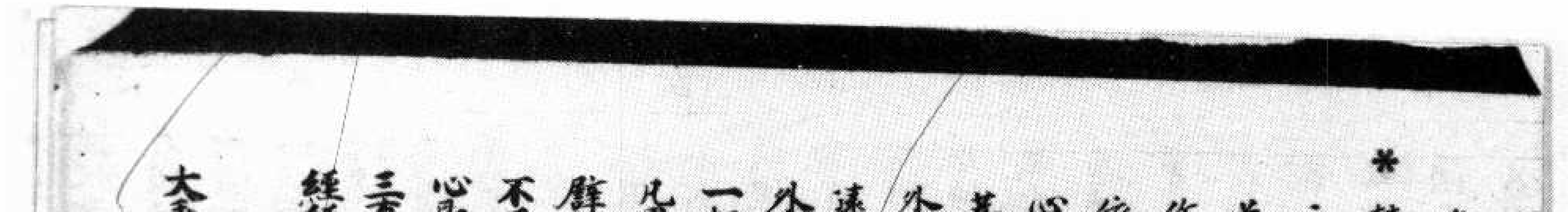

二邊離能所取不入諸量不著真實住於聖
智所現證法悟二无我離二煩惱淨二種障
* 轉修諸地入於佛地得如幻等諸大三摩地
永超心意及以意識名得涅槃大慧彼諸外
道虛妄計度不如於理智者所棄皆墮二邊
作涅槃想於此无有若住若出彼諸外道皆
依自宗而生妄覺違背於理无所成就唯令
心意馳散往來一切无有得涅槃者汝及諸
菩薩宜應遠離尒時世尊重說頌言

外道涅槃見　各各異分別　彼唯是妄想　无解脫方便
遠離諸方便　不至无縛處　妄生解脫想　而實无解脫
外道所成立　衆智各異取　彼悉无解脫　愚癡妄分別
一切癡外道　妄見作所作　悉著有无論　是故无解脫
凡愚樂分別　不生真實慧　言說三界本　真實滅苦因
譬如鏡中像　雖現而非實　習氣心鏡中　凡愚見有二
不了唯心現　故起二分別　若知但是心　分別則不生
心即是種種　遠離相所相　如愚所分別　雖見而无見
三有唯分別　外境悉无有　妄想種種現　凡愚不能覺
經經說分別　但是異名字　若離於語言　其義不可得

大乘入楞伽經卷第四

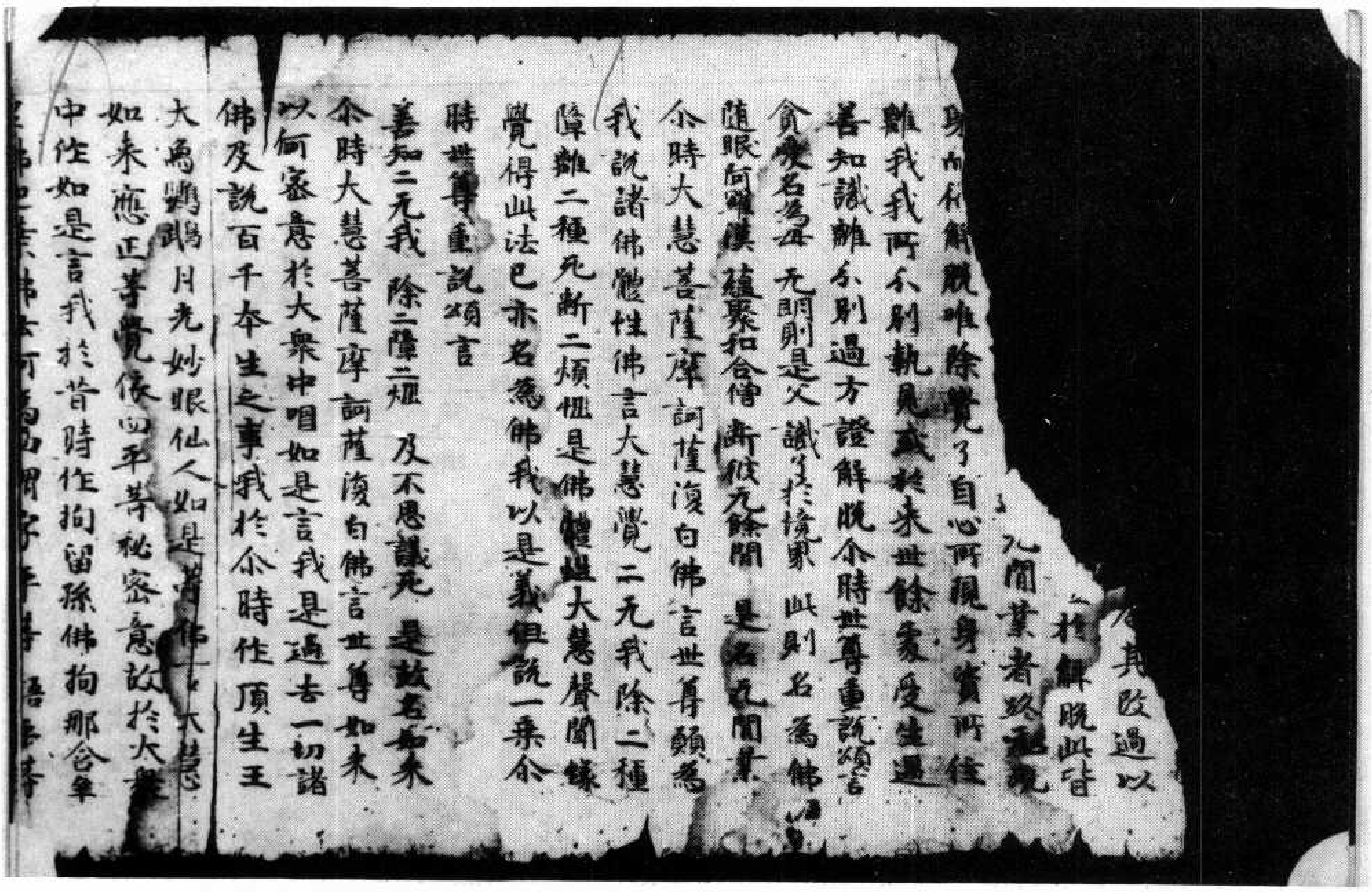
真故過以
於解脫此皆
无間業者終不現
身而作解脫唯除覺了自心所現身資所住
離我我所分別執見或於來世餘處受生遇
善知識離分別過方證解脫尒時世尊重說頌言
貪愛名為母　无明則是父　識了於境界　此則名為佛
隨眠阿羅漢　蘊聚和合僧　斷彼无餘間　是名无間業
尒時大慧菩薩摩訶薩復白佛言世尊願為
我說諸佛體性佛言大慧覺二无我除二種
障離二種死斷二煩惱是佛體性大慧聲聞緣
覺得此法已亦名為佛我以是義但說一乘尒
時世尊重說頌言
善知二无我　除二障二惱　及不思議死　是故名如來
尒時大慧菩薩摩訶薩復白佛言世尊如來
以何密意於大衆中唱如是言我是過去一切諸
佛及說百千本生之事我於尒時作頂生王
大象鸚鵡月光妙眼仙人如是等佛告大慧
如來應正等覺依四平等秘密意故於大衆
中作如是言我於昔時作拘留孫佛拘那含牟

北三五一號（出八十七）大乘入楞伽經卷第四

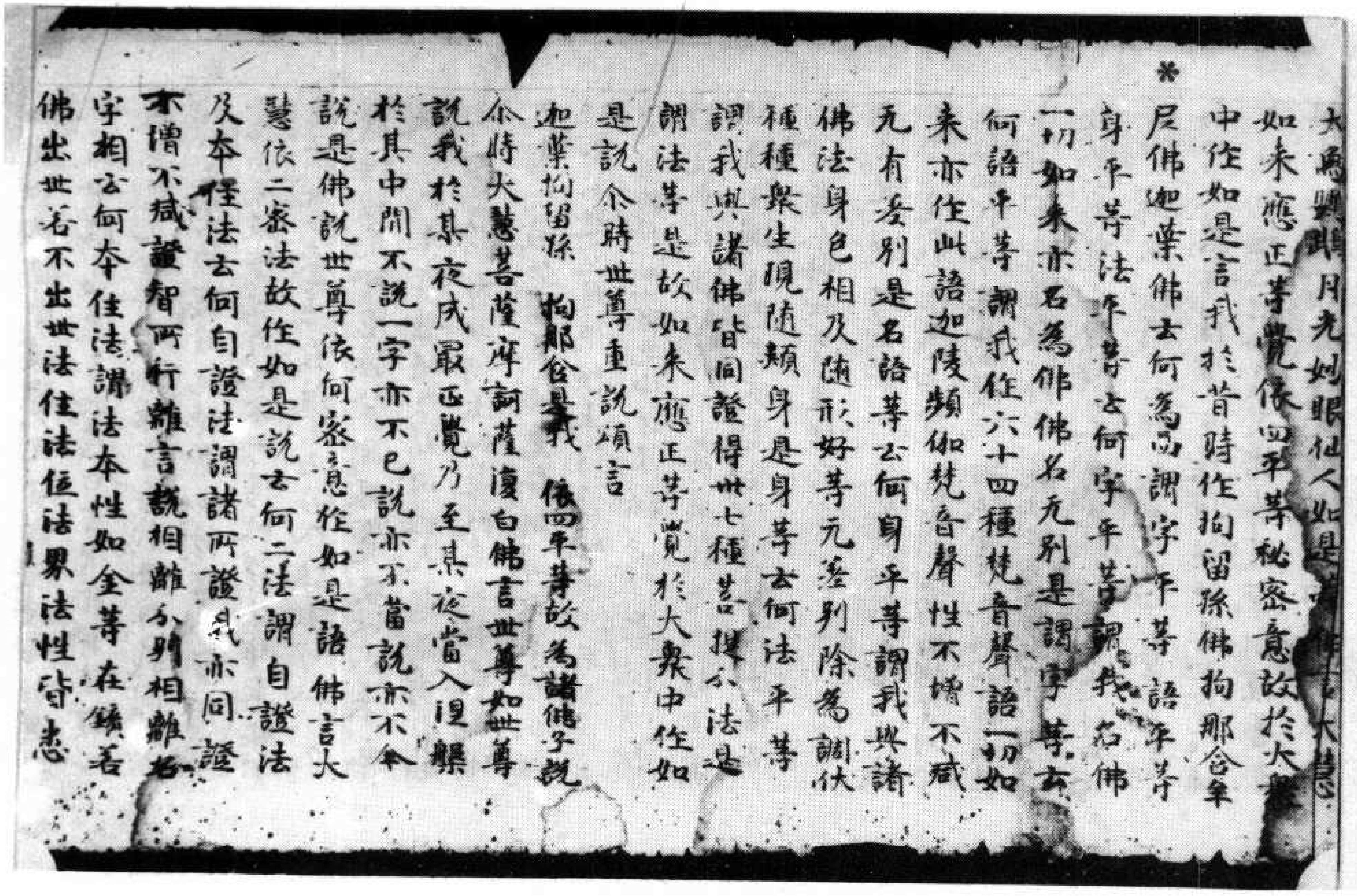
大象鸚鵡月光妙眼仙人如是等佛告大慧
如來應正等覺依四平等秘密意故於大衆
中作如是言我於昔時作拘留孫佛拘那含牟
✻尼佛迦葉佛云何為四謂字平等語平等
身平等法平等云何字平等謂我名佛
一切如來亦名為佛佛名无別是謂字等云
何語平等謂我作六十四種梵音聲語一切如
來亦作此語迦陵頻伽梵音聲性不增不減
无有差別是名語等云何身平等謂我與諸
佛法身色相及隨形好等无差別除為調伏
種種衆生現隨類身是身等云何法平等
謂我與諸佛皆同證得卅七種菩提分法是
謂法等是故如來應正等覺於大衆中作如
是說尒時世尊重說頌言
迦葉拘留孫　拘那含是我　依四平等故　為諸佛子說
尒時大慧菩薩摩訶薩復白佛言如世尊
說我於某夜成最正覺乃至某夜當入涅槃
於其中間不說一字亦不已說亦不當說亦不今
說是佛說世尊依何密意作如是語佛言大
慧依二密法故作如是說云何二法謂自證法
及本住法云何自證法謂諸佛所證我亦同證
不增不減證智所行離言說相離分別相離名
字相云何本住法謂法本性如金等在鑛若
佛出世若不出世法住法位法界法性皆悉

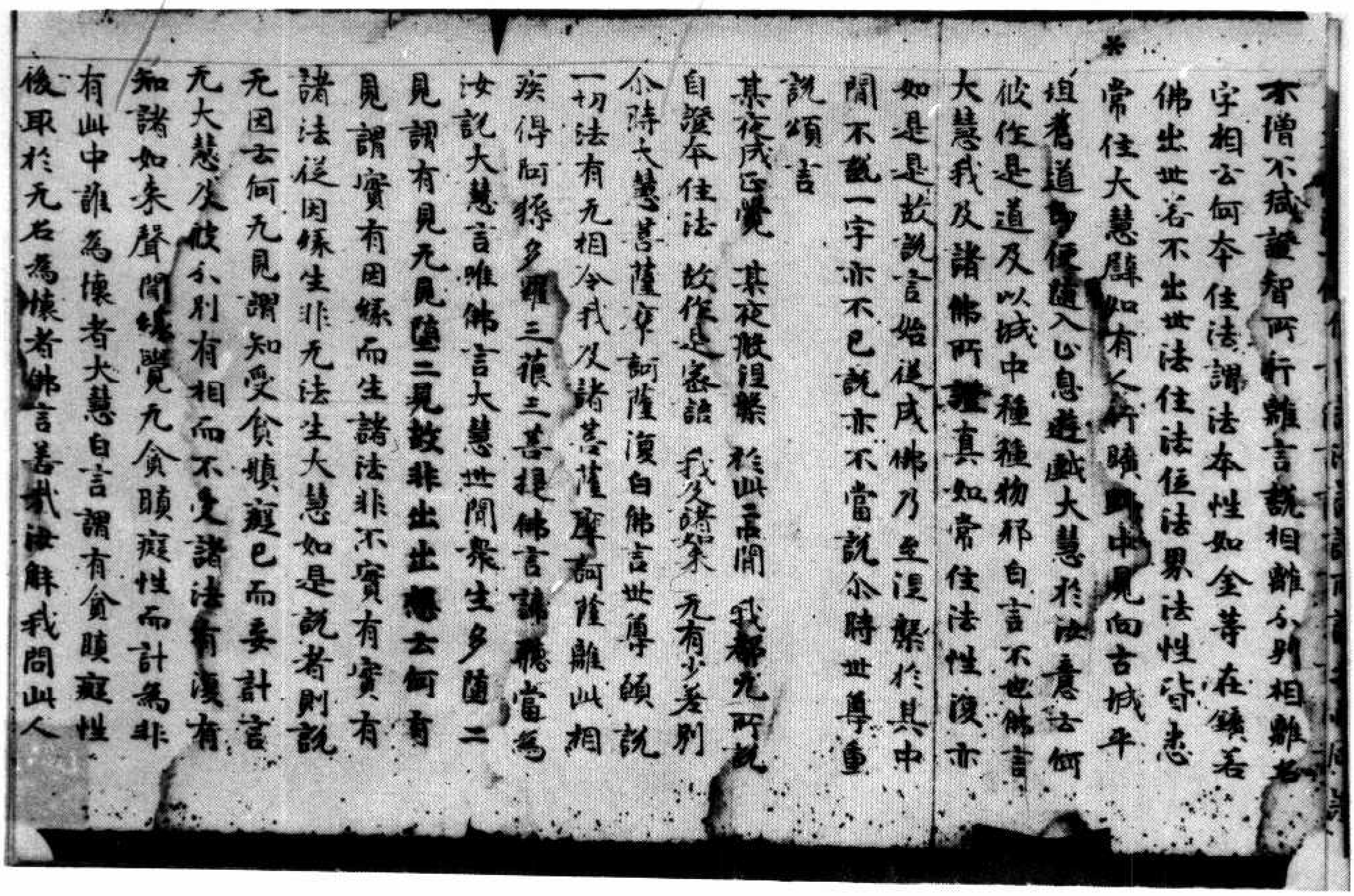

不增不減聖智所行離言說相離分別相離名字相云何本住法謂法本性如金等在鑛若佛出世若不出世法住法位法界法性皆悉
*常住大慧譬如有人行曠野中見向古城平坦舊道即便隨入止息遊戲大慧於汝意云何彼作是道及以城中種種物耶白言不也佛言大慧我及諸佛所證真如常住法性復亦如是是故說言始從成佛乃至涅槃於其中間不說一字亦不已說亦不當說尒時世尊重說頌言

某夜成正覺　某夜般涅槃　於此二中間　我都无所說
自證本住法　故作是密語　我及諸如來　无有少差別

尒時大慧菩薩摩訶薩復白佛言世尊願說一切法有无相令我及諸菩薩摩訶薩離此相疾得阿耨多羅三藐三菩提佛言諦聽當爲汝說大慧言唯佛言大慧世間衆生多墮二見謂有見无見墮二見故非出出想云何有見謂實有因緣而生諸法非不實有實有諸法從因緣生非无法生大慧如是說者則說无因云何无見謂知受貪瞋癡已而妄計言无大慧及彼分別有相而不受諸法有復有知諸如來聲聞緣覺无貪瞋癡性而計爲非有此中誰爲壞者大慧白言謂有貪瞋癡性後取於无名爲壞者佛言善哉汝解我問此人

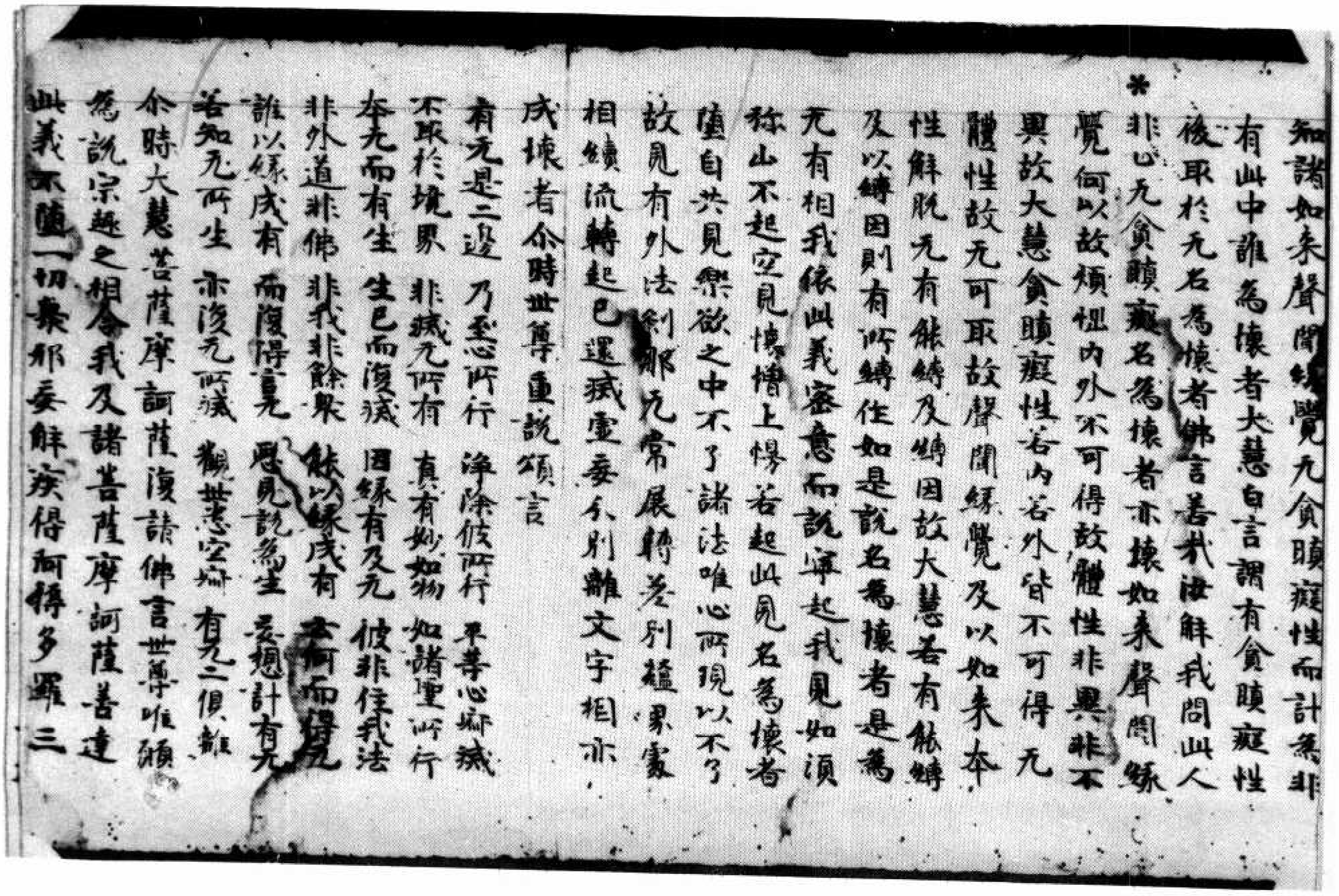

知諸如來聲聞緣覺无貪瞋癡性而計爲非有此中誰爲壞者大慧白言謂有貪瞋癡性後取於无名爲壞者佛言善哉汝解我問此人
*非心无貪瞋癡名爲壞者亦壞如來聲聞緣覺何以故煩惱內外不可得故體性非異非不異故大慧貪瞋癡性若內若外皆不可得无體性故无可取故聲聞緣覺及以如來本性解脫无有能縛及縛因故大慧若有能縛及以縛因則有所縛作如是說名爲壞者是爲无有相我依此義密意而說寧起我見如須彌山不起空見懷增上慢若起此見名爲壞者墮自共見樂欲之中不了諸法唯心所現以不了故見有外法剎那无常展轉差別蘊界處相續流轉起已還滅虛妄分別離文字相亦成壞者尒時世尊重說頌言

有无是二邊　乃至心所行　淨除彼所行　平等心寂滅
不取於境界　非滅无所有　真有如如物　如諸聖所行
本无而有生　生已而復滅　因緣有及无　彼非住我法
非外道非佛　非我非餘衆　能以緣成有　云何而得无
誰以緣成有　而復得言无　惡見說爲生　妄想計有无
若知无所生　亦復无所滅　觀世悉空寂　有无二俱離

尒時大慧菩薩摩訶薩復請佛言世尊唯願爲說宗趣之相令我及諸菩薩摩訶薩善達此義不隨一切衆邪妄解疾得阿耨多羅三

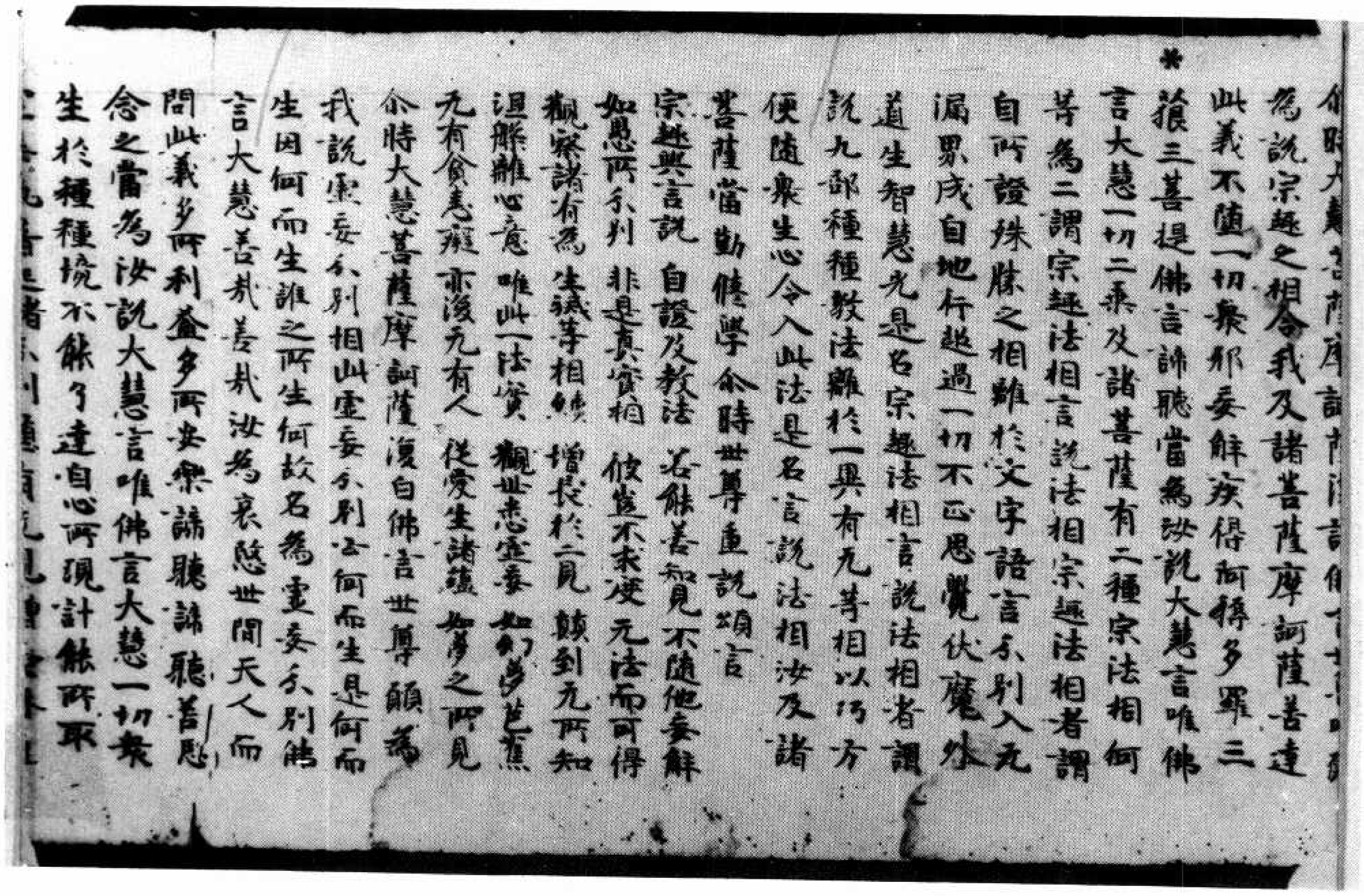

爾時大慧菩薩摩訶薩復白佛言世尊唯願
為說宗趣之相令我及諸菩薩善達
此義不隨一切衆邪妄解疾得阿耨多羅三
藐三菩提佛言諦聽當為汝說大慧言唯佛
言大慧一切二乘及諸菩薩有二種宗法相何
等為二謂宗趣法相言說法相宗趣法相者謂
自所證殊勝之相離於文字語言分別入无
漏界成自地行超過一切不正思覺伏魔外
道生智慧光是名宗趣法相言說法相者謂
說九部種種教法離於一異有无等相以巧方
便隨衆生心令入此法是名言說法相汝及諸
菩薩當勤修學尒時世尊重說頌言
宗趣與言說　自證及教法　若能善知見　不隨他妄解
如愚所分別　非是真實相　彼豈不求度　无法而可得
觀察諸有為　生滅等相續　增長於二見　顛倒无所知
涅槃離心意　唯此一法實　觀世悉虛妄　如幻夢芭蕉
无有貪恚癡　亦復无有人　從愛生諸蘊　如夢之所見
尒時大慧菩薩摩訶薩復白佛言世尊願為
我說虛妄分別相此虛妄分別云何而生是何而
生因何而生誰之所生何故名為虛妄分別佛
言大慧善哉善哉汝為哀愍世間天人而
問此義多所利益多所安樂諦聽諦聽善思
念之當為汝說大慧言唯佛言大慧一切衆
生於種種境不能了達自心所現計能所取
虛妄執著起諸分別墮有无見增長外

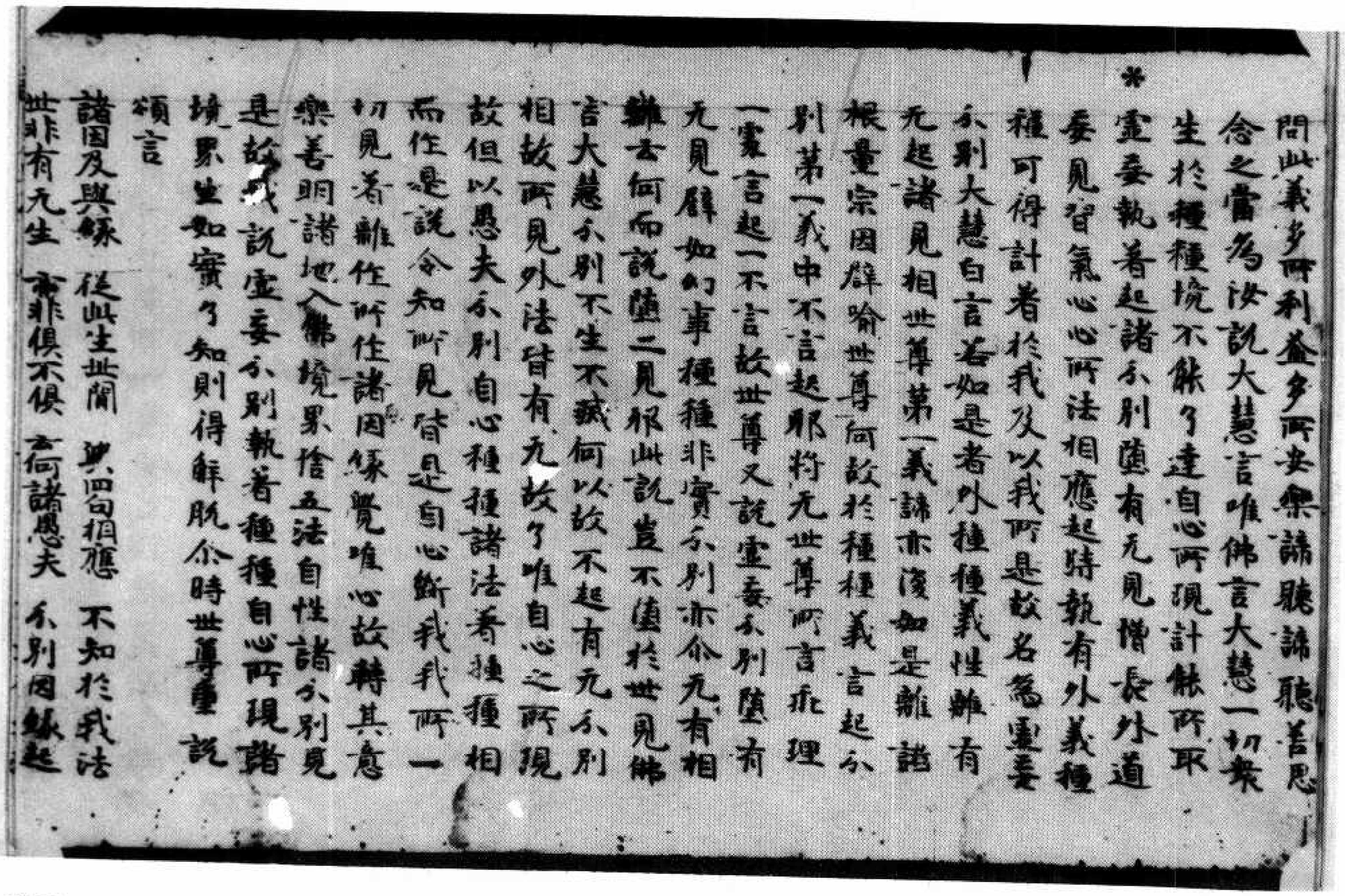

問此義多所利益多所安樂諦聽諦聽善思
念之當為汝說大慧言唯佛言大慧一切衆
生於種種境不能了達自心所現計能所取
虛妄執著起諸分別墮有无見增長外道
妄見習氣心心所法相應起時執有外義種
種可得計著於我及以我所是故名為虛妄
分別大慧白言若如是者外種種義性離有
无起諸見相世尊第一義諦亦復如是離諸
根量宗因譬喻世尊何故於種種義言起分
別第一義中不言起耶將无世尊所言乖理
一處言起一不言故世尊又說虛妄分別墮有
无見譬如幻事種種非實分別亦尒无有相
離云何而說墮二見耶此說豈不墮於世見佛
言大慧分別不生不滅何以故不起有无分別
相故所見外法皆有无故了唯自心之所現
故但以愚夫分別自心種種諸法著種種相
而作是說令知所見皆是自心斷我我所一
切見著離作所作諸因緣覺唯心故轉其意
樂善明諸地入佛境界捨五法自性諸分別見
是故我說虛妄分別執著種種自心所現諸
境界生如實了知則得解脫尒時世尊重說
頌言
諸因及與緣　從此生世間　與四句相應　不知於我法
世非有无生　亦非俱不俱　云何諸愚夫　分別因緣起

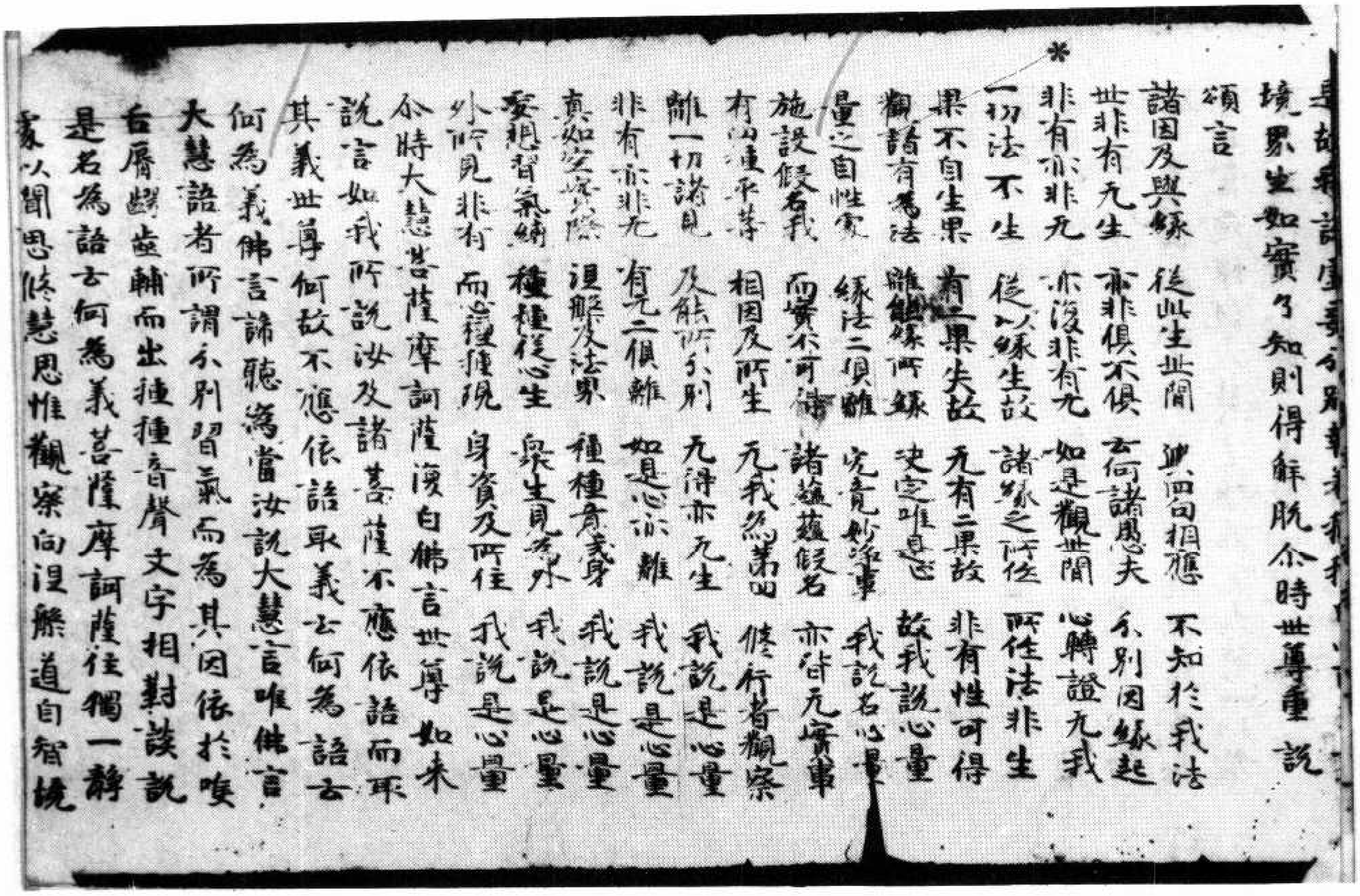

是故[illegible]
境界生如實了知則得解脫尒時世尊重說
頌言
諸因及與緣　從此生世間　與四句相應　不知於我法
世非有无生　亦非俱不俱　云何諸愚夫　分別因緣起
非有亦非无　亦復非有无　如是觀世間　心轉證无我
一切法不生　從以緣生故　諸緣之所作　所作法非生
果不自生果　有二果失故　无有二果故　非有性可得
觀諸有為法　離能緣所緣　決定唯是心　故我說心量
量之自性處　緣法二俱離　究竟妙淨事　我說名心量
施設假名我　而實不可得　諸蘊蘊假名　亦皆无實事
有四種平等　相因及所生　无我為第四　修行者觀察
離一切諸見　及能所分別　无得亦无生　我說是心量
非有亦非无　有无二俱離　如是心亦離　我說是心量
真如空實際　涅槃及法界　種種意成身　我說是心量
妄想習氣縛　種種從心生　衆生見為外　我說是心量
外所見非有　而心種種現　身資及所住　我說是心量
尒時大慧菩薩摩訶薩復白佛言世尊如來
說言如我所說汝及諸菩薩不應依語而取
其義世尊何故不應依語取義云何為語云
何為義佛言諦聽為當汝說大慧言唯佛言
大慧語者所謂分別習氣而為其因依於喉
舌脣齶齒輔而出種種音聲文字相對談說
是名為語云何為義菩薩摩訶薩住獨一靜
處以聞思修慧思惟觀察向涅槃道自智境

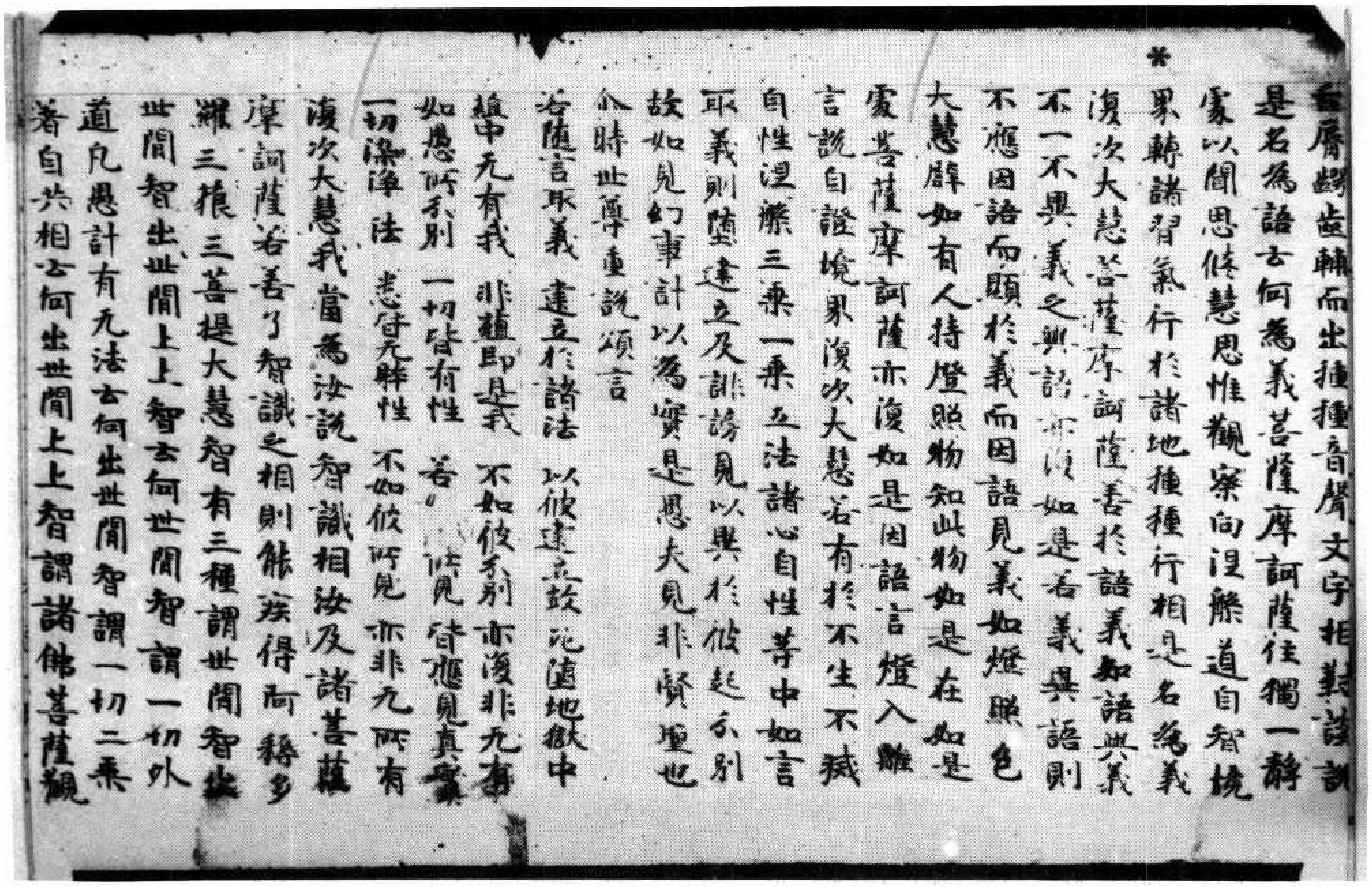

舌脣齶齒輔而出種種音聲文字相對談說
是名為語云何為義菩薩摩訶薩住獨一靜
處以聞思修慧思惟觀察向涅槃道自智境
界轉諸習氣行於諸地種種行相是名為義
復次大慧菩薩摩訶薩善於語義知語與義
不一不異義之與語亦復如是若義異語則
不應因語而顯於義而因語見義如燈照色
大慧譬如有人持燈照物知此物如是在如是
處菩薩摩訶薩亦復如是因語言燈入離
言說自證境界復次大慧若有於不生不滅
自性涅槃三乘一乘五法諸心自性等中如言
取義則墮建立及誹謗見以異於彼起分別
故如見幻事計以為實是愚夫見非賢聖也
尒時世尊重說頌言
若隨言取義　建立於諸法　以彼建立故　死墮地獄中
蘊中无有我　非蘊即是我　不如彼分別　亦復非无有
如愚所分別　一切皆有性　若如彼所見　皆應見真實
一切染淨法　悉皆无體性　不如彼所見　亦非无所有
復次大慧我當為汝說智識相汝及諸菩薩
摩訶薩若善了智識之相則能疾得阿耨多
羅三藐三菩提大慧智有三種謂世間智出
世間智出世間上上智云何世間智謂一切外
道凡愚計有无法云何出世間智謂一切二乘
著自共相云何出世間上上智謂諸佛菩薩觀

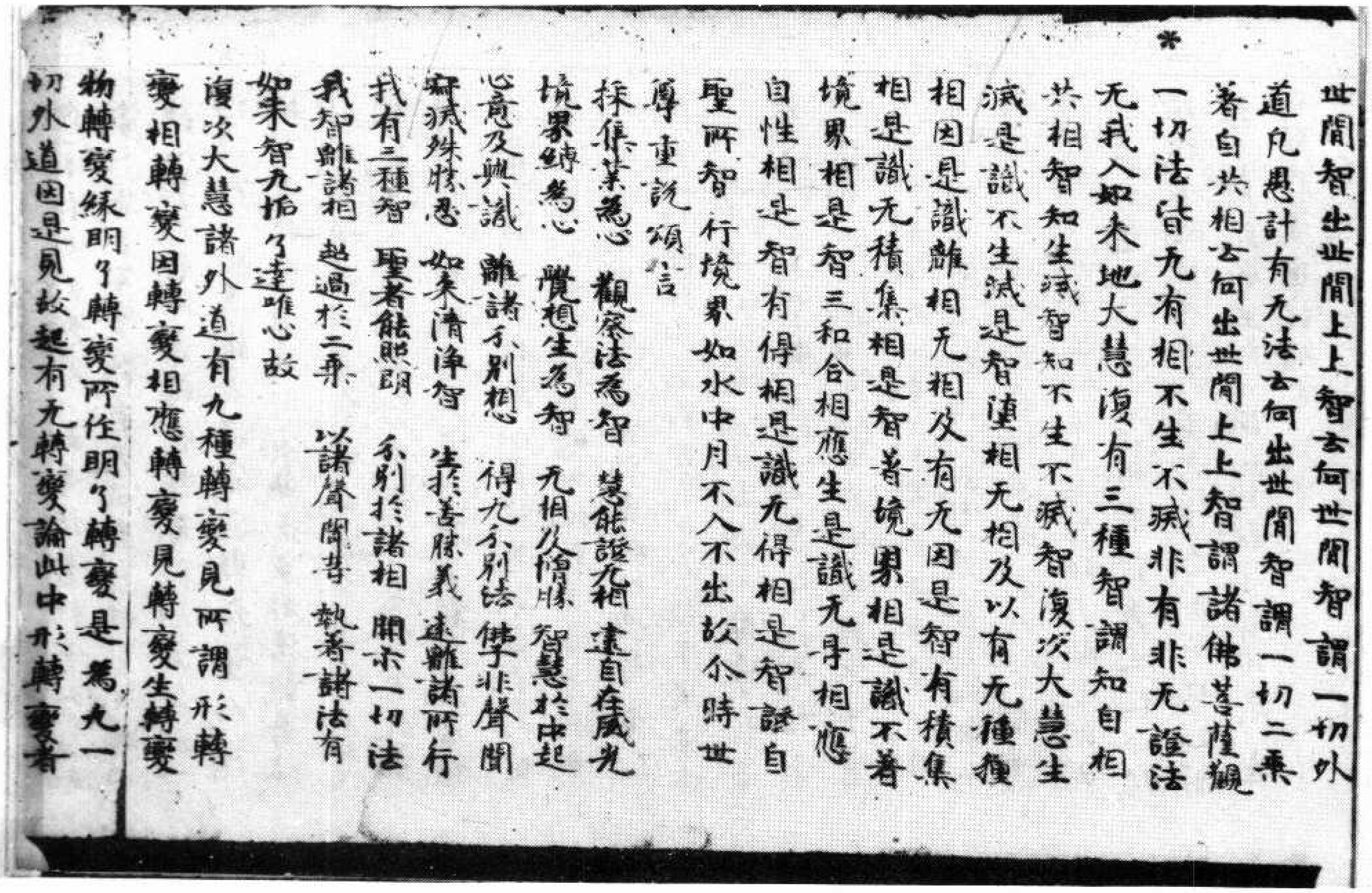

世間智出世間上上智云何世間智謂一切外
道凡愚計有无法云何出世間智謂一切二乘
著自共相云何出世間上上智謂諸佛菩薩觀
一切法皆无有相不生不滅非有非无證法
无我入如來地大慧復有三種智謂知自相
共相智知生滅智知不生不滅智復次大慧生
滅是識不生滅是智墮相无相及以有无種種
相因是識離相无相及有无因是智有積集
相是識无積集相是智著境界相是識不著
境界相是智三和合相應生是識无导相應
自性相是智有得相是識无得相是智證自
聖所智行境界如水中月不入不出故尒時世
尊重說頌言

採集業爲心　觀察法爲智　慧能證无相　逮自在威光
境界縛爲心　覺想生爲智　无相及增勝　智慧於中起
心意及與識　離諸分別想　得无分別法　佛子非聲聞
寂滅殊勝忍　如來清淨智　生於善勝義　遠離諸所行
我有三種智　聖者能照明　分別於諸相　開示一切法
我智離諸相　超過於二乘　以諸聲聞等　執著諸法有
如來智无垢　了達唯心故

復次大慧諸外道有九種轉變見所謂形轉
變相轉變因轉變相應轉變見轉變生轉變
物轉變緣明了轉變所作明了轉變是爲九一
切外道因是見故起有无轉變論此中形轉變者

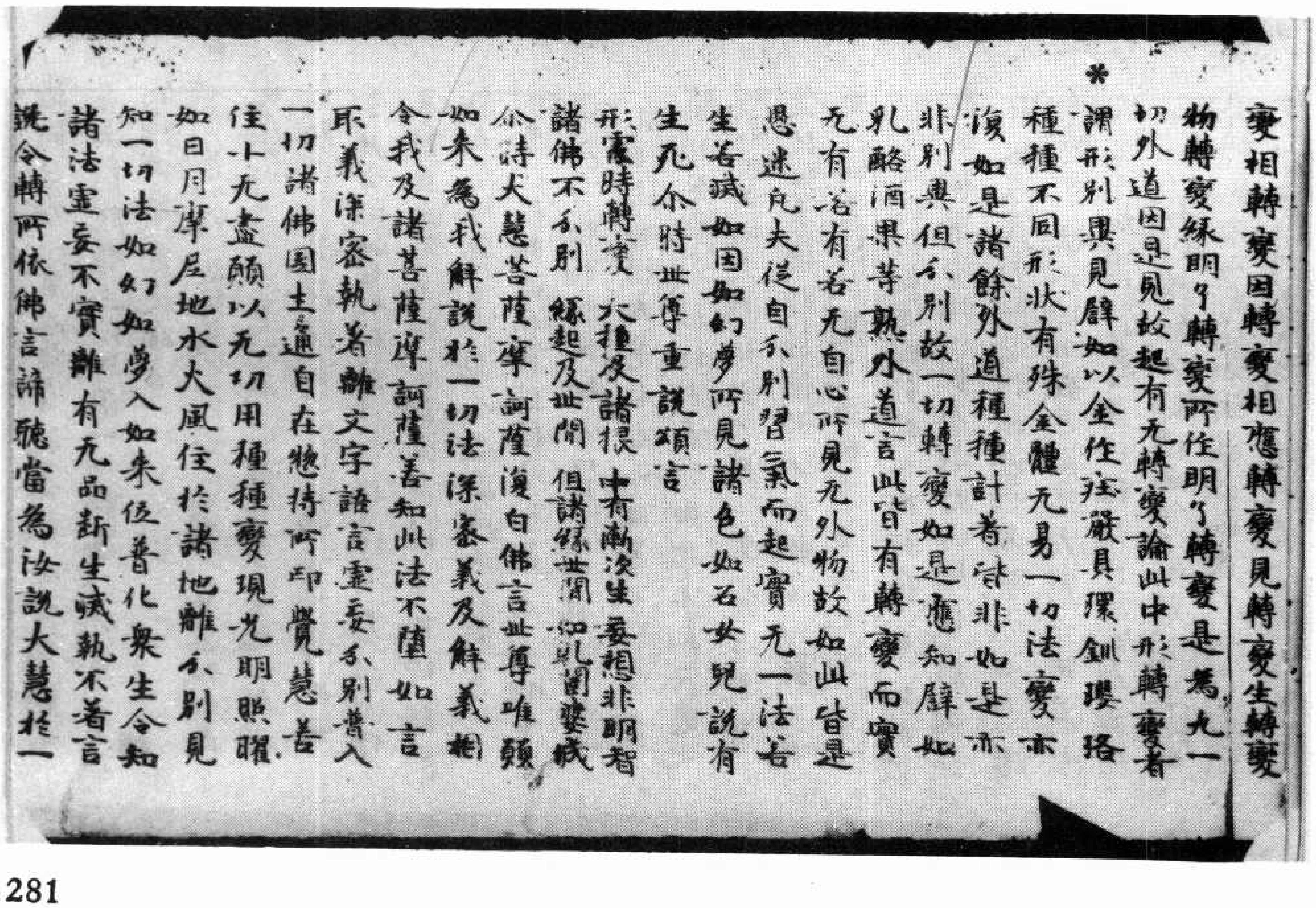

變相轉變因轉變相應轉變見轉變生轉變
物轉變緣明了轉變所作明了轉變是爲九一
切外道因是見故起有无轉變論此中形轉變者
謂形別異見譬如以金作莊嚴具環釧瓔珞
種種不同形狀有殊金體无易一切法變亦
復如是諸餘外道種種計著皆非如是亦
非別異但分別故一切轉變如是應知譬如
乳酪酒果等熟外道言此皆有轉變而實
无有若有若无自心所見无外物故如此皆是
愚迷凡夫從自分別習氣而起實无一法若
生若滅如因如幻夢所見諸色如石女兒說有
生死尒時世尊重說頌言

形處時轉變　大種及諸根　中有漸次生　妄想非明智
諸佛不分別　緣起及世間　但諸緣世間　如乾闥婆城

尒時大慧菩薩摩訶薩復白佛言世尊唯願
如來爲我解說於一切法深密義及解義相
令我及諸菩薩摩訶薩善知此法不墮如言
取義深密執著離文字語言虛妄分別普入
一切諸佛國土通自在總持所印覺慧善
住十无盡願以无功用種種變現光明照曜
如日月摩尼地水火風住於諸地離分別見
知一切法如幻如夢入如來位普化衆生令知
諸法虛妄不實離有无品斷生滅執不著言
說令轉所依佛言諦聽當爲汝說大慧於一

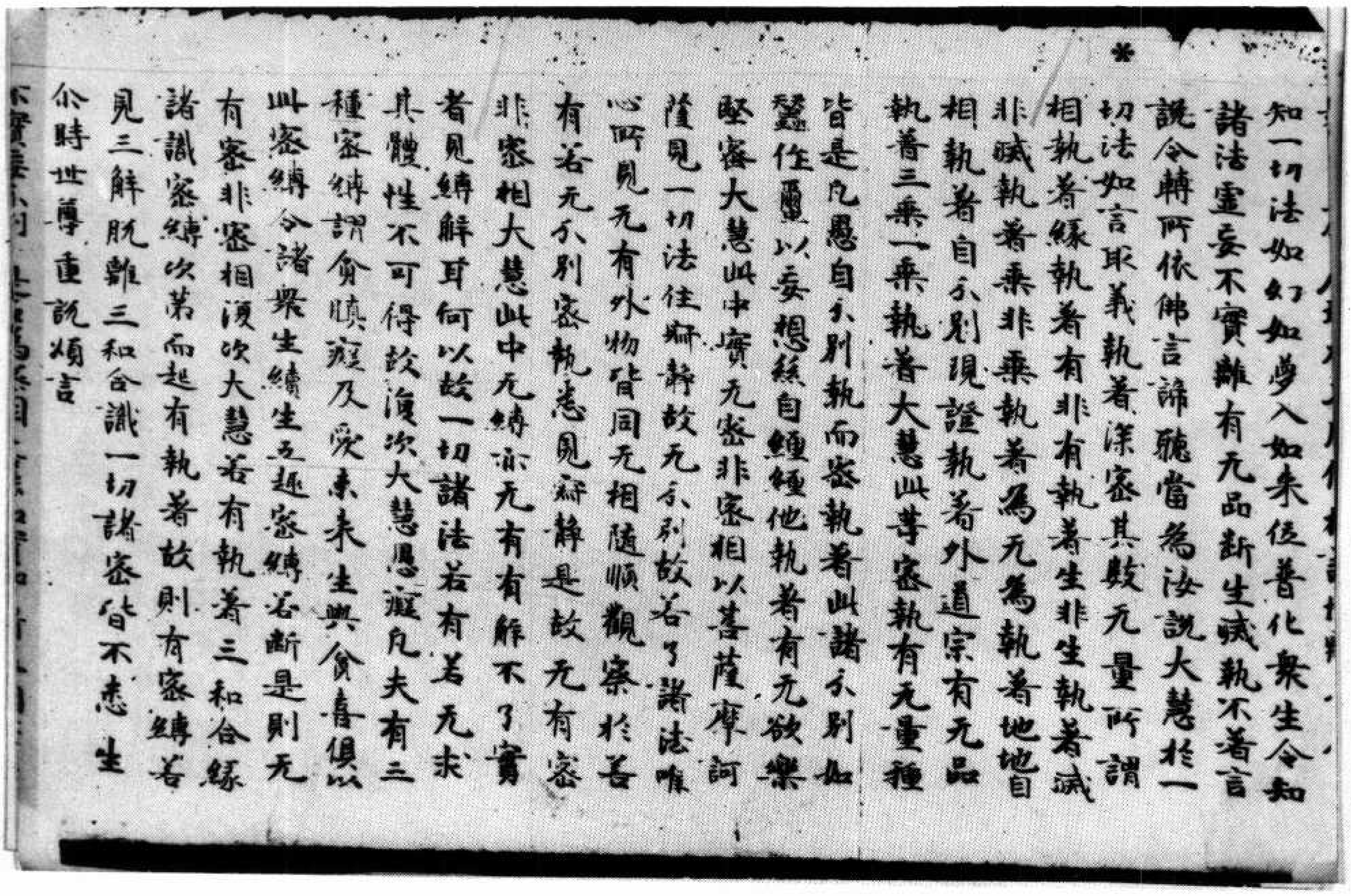

知一切法如幻如夢入如來位普化衆生令知
諸法虛妄不實離有无品斷生滅執不著言
說令轉所依佛言諦聽當爲汝說大慧於一
切法如言取義執著深密其數无量所謂
相執著緣執著有非有執著生非生執著滅
非滅執著乘非乘執著爲无爲執著地地自
相執著自分別現證執著外道宗有无品
執著三乘一乘執著大慧此等密執有无量種
皆是凡愚自分別執而密執著此諸分別如
蠶作繭以妄想絲自纏纏他執著有无欲樂
堅密大慧此中實无密非密相以菩薩摩訶
薩見一切法住寂靜故无分別故若了諸法唯
心所見无有外物皆同无相隨順觀察於若
有若无分別密執悉見寂靜是故无有密
非密相大慧此中无縛亦无有解不了實
者見縛解耳何以故一切諸法若有若无求
其體性不可得故復次大慧愚癡凡夫有三
種密縛謂貪瞋癡及愛來生與貪喜俱以
此密縛令諸衆生續生五趣密縛若斷是則无
有密非密相復次大慧若有執著三和合緣
諸識密縛次第而起有執著故則有密縛若
見三解脫離三和合識一切諸密皆不悉生
尒時世尊重說頌言

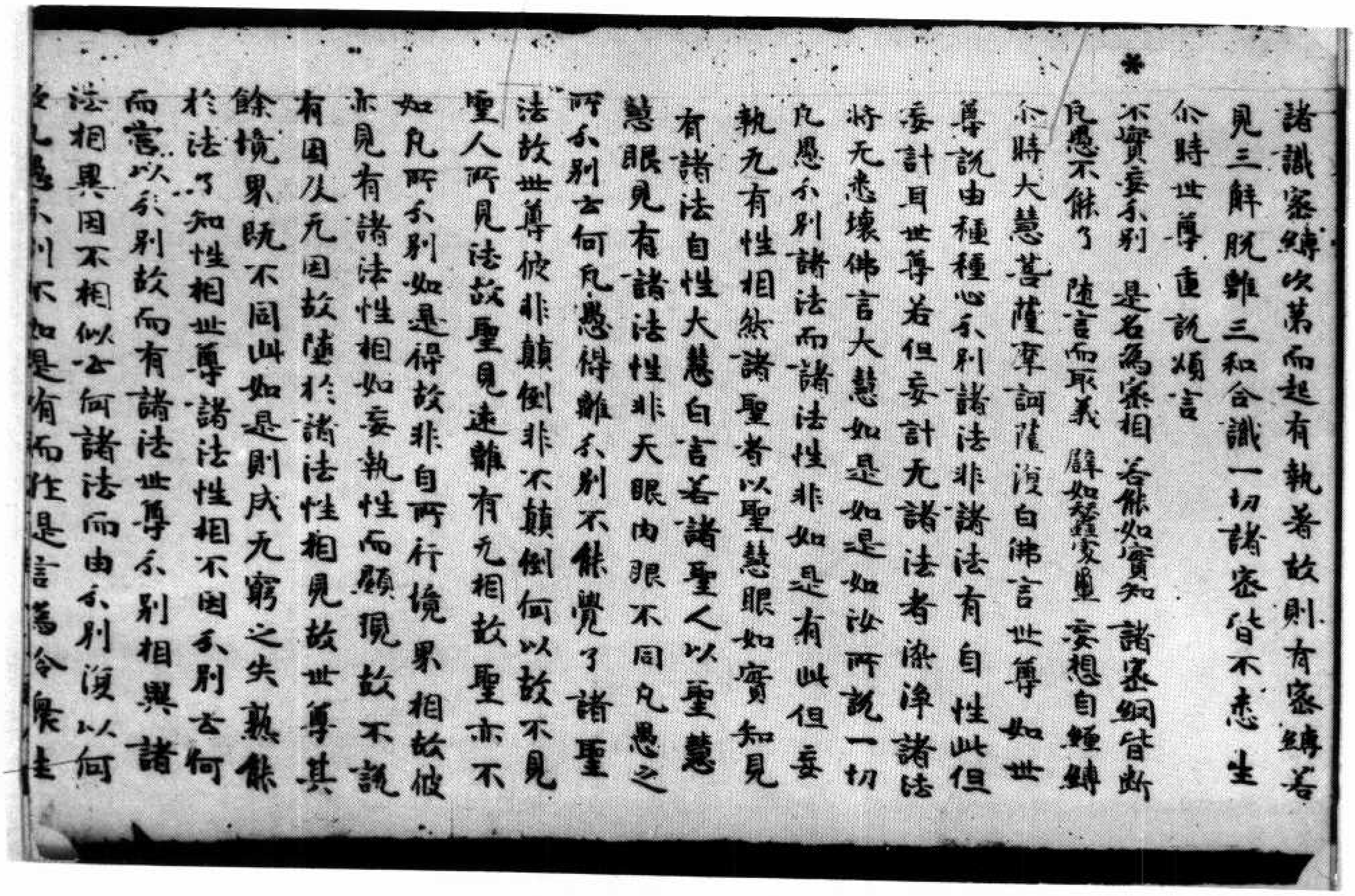

諸識密縛次第而起有執著故則有密縛若
見三解脫離三和合識一切諸密皆不悉生
尒時世尊重說頌言
不實妄分別　是名爲密相　若能如實知　諸密網皆斷
凡愚不能了　隨言而取義　譬如蠶處繭　妄想自纏縛
尒時大慧菩薩摩訶薩復白佛言世尊如世
尊說由種種心分別諸法非諸法有自性此但
妄計耳世尊若但妄計无諸法者染淨諸法
將无悉壞佛言大慧如是如是如汝所說一切
凡愚分別諸法而諸法性非如是有此但妄
執无有性相然諸聖者以聖慧眼如實知見
有諸法自性大慧白言若諸聖人以聖慧
慧眼見有諸法性非天眼肉眼不同凡愚之
所分別云何凡愚得離分別不能覺了諸聖
法故世尊彼非顛倒非不顛倒何以故不見
聖人所見法故聖見遠離有无相故聖亦不
如凡所分別如是得故非自所行境界相故彼
亦見有諸法性相如妄執性而顯現故不說
有因及无因故墮於諸法性相見故世尊其
餘境界既不同此如是則成无窮之失孰能
於法了知性相世尊諸法性相不因分別云何
而言以分別故而有諸法世尊分別相異諸
法相異因不相似云何諸法而由分別復以何
故凡愚分別不如是有而作是言爲令衆生

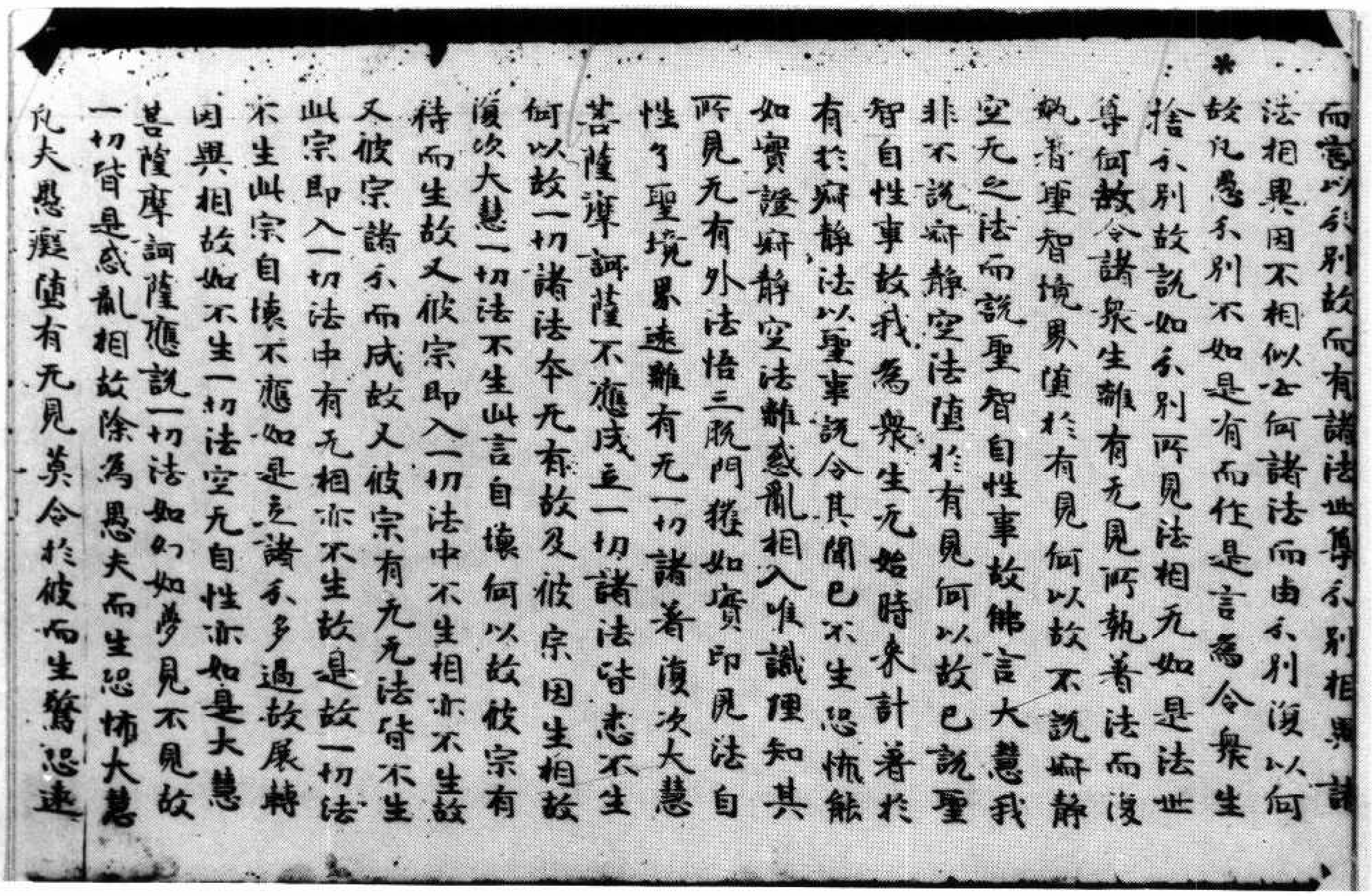

而說以分別故而有諸法世尊分別相異諸
法相異因不相似以何諸法而由分別復以何
故凡愚分別不如是有而作是言為令眾生
捨分別故說如分別所見法相无如是法世
尊何故令諸眾生離有无見所執著法而復
執著聖智境界墮於有見何以故不說寂靜
空无之法而說聖智自性事故佛言大慧我
非不說寂靜空法墮於有見何以故已說聖
智自性事故我為眾生无始時來計著於
有於寂靜法以聖事說令其聞已不生恐怖能
如實證寂靜空法離惑亂相入唯識理知其
所見无有外法悟三脫門獲如實印見法自
性了聖境界遠離有无一切諸著復次大慧
菩薩摩訶薩不應成立一切諸法皆悉不生
何以故一切諸法本无有故及彼宗因生相故
復次大慧一切法不生此言自壞何以故彼宗有
待而生故又彼宗即入一切法中不生相亦不生故
又彼宗諸分而成故又彼宗有无法皆不生
此宗即入一切法中有无相亦不生故是故一切法
不生此宗自壞不應如是立諸分多過故展轉
因異相故如不生一切法空无自性亦如是大慧
菩薩摩訶薩應說一切法如幻如夢見不見故
一切皆是惑亂相故除為愚夫而生恐怖大慧
凡夫愚癡墮有无見莫令於彼而生驚恐遠

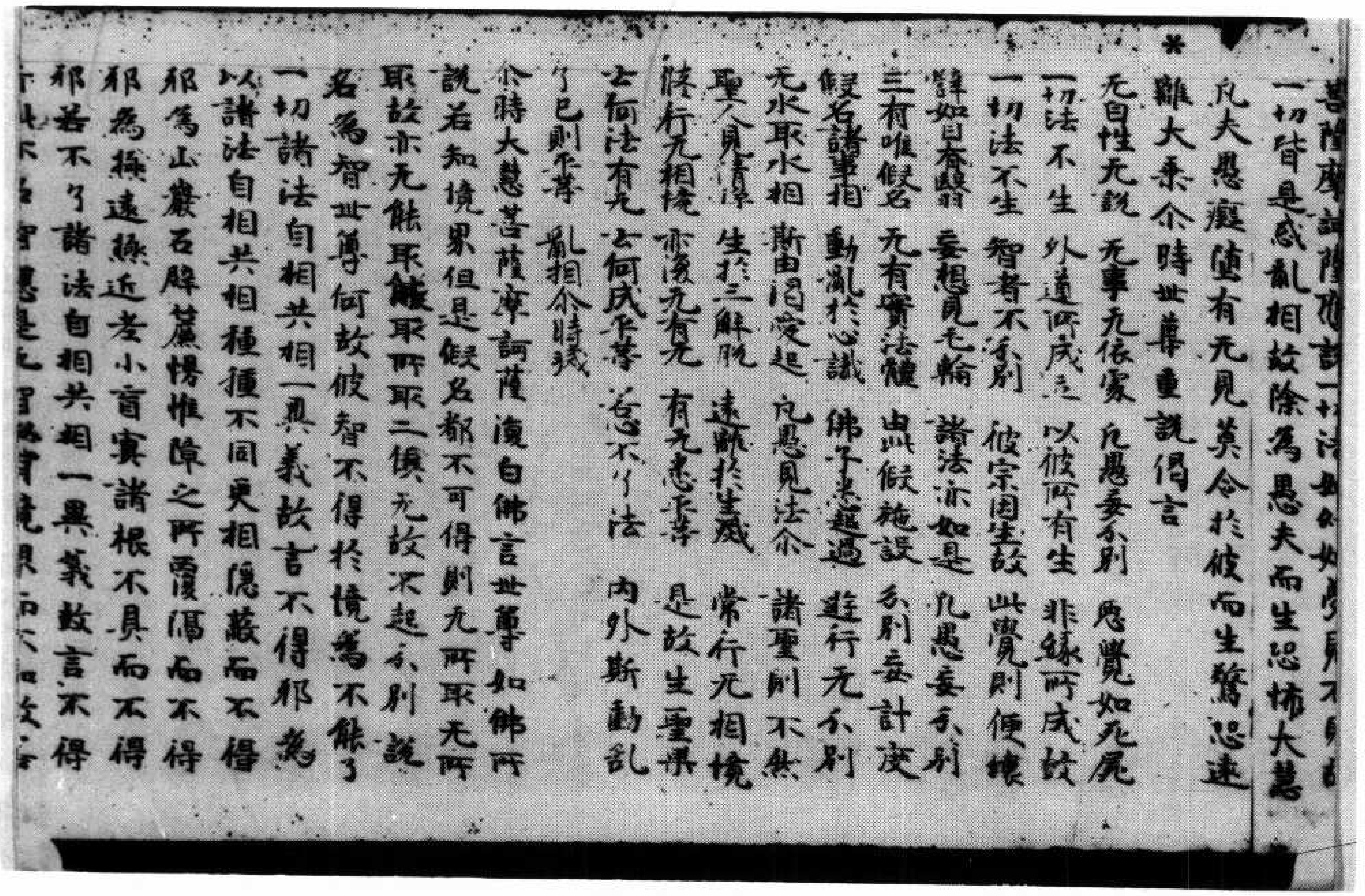

菩薩摩訶薩應說一切法如幻如夢見不見故
一切皆是惑亂相故除為愚夫而生恐怖大慧
凡夫愚癡墮有无見莫令於彼而生驚恐遠
離大乘尒時世尊重說偈言
无自性无說　无事无依處　凡愚妄分別　惡覺如死屍
一切法不生　外道所成立　以彼所有生　非緣所成故
一切法不生　智者不分別　彼宗因生故　此覺則便壞
譬如目有翳　妄想見毛輪　諸法亦如是　凡愚妄分別
三有唯假名　无有實法體　由此假施設　分別妄計度
假名諸事相　動亂於心識　佛子悉超過　遊行无分別
无水取水相　斯由渴愛起　凡愚見法尒　諸聖則不然
聖人見清淨　生於三解脫　遠離於生滅　常行无相境
修行无相境　亦復无有无　有无悉平等　是故生聖果
云何法有无　云何成平等　若心不了法　內外斯動亂
了已則平等　亂相尒時滅
尒時大慧菩薩摩訶薩復白佛言世尊如佛所
說若知境界但是假名都不可得則无所取无所
取故亦无能取能取所取二俱无故不起分別說
名為智世尊何故彼智不得於境為不能了
一切諸法自相共相一異義故言不得邪為
以諸法自相共相種種不同更相隱蔽而不得
邪為山巖石壁簾幔帷障之所覆隔而不得
邪為極遠極近老小盲冥諸根不具而不得
邪若不了諸法自相共相一異義故言不得
者此不名智應是无智以有境界而不知故若

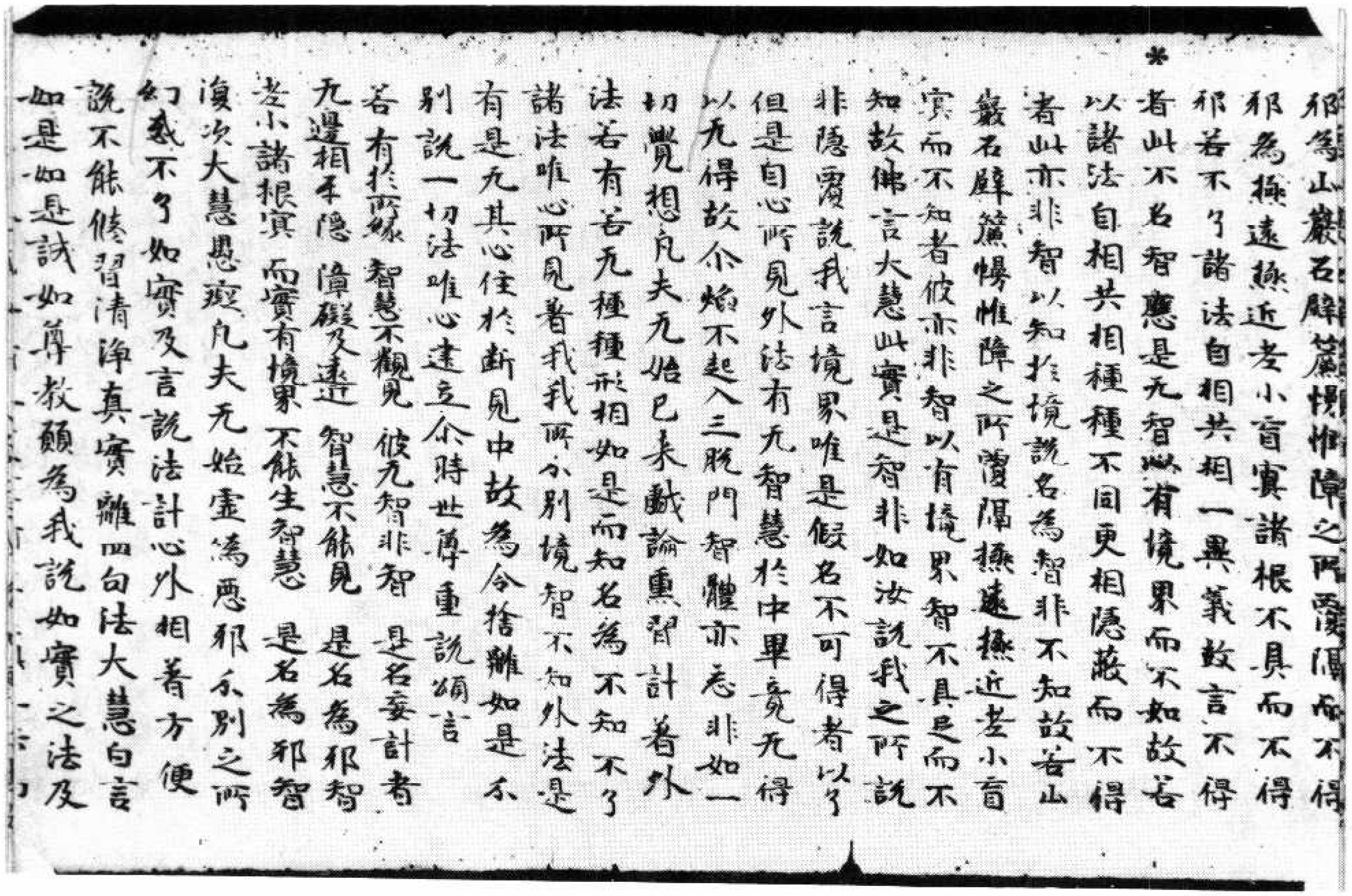

邪為山巖石壁簾幔帷障之所覆隔而不得
邪為極遠極近老小盲冥諸根不具而不得
邪若不了諸法自相共相一異義故言不得
者此不名智應是无智以有境界而不知故若
以諸法自相共相種種不同更相隱蔽而不得
者此亦非智以知於境說名為智非不知故若山
巖石壁簾幔帷障之所覆隔極遠極近老小盲
冥而不知者彼亦非智以有境界智不具足而不
知故佛言大慧此實是智非如汝說我之所說
非隱覆說我言境界唯是假名不可得者以了
但是自心所見外法有无智慧於中畢竟无得
以无得故尒焰不起入三脫門智體亦忘非如一
切覺想凡夫无始已來戲論熏習計著外
法若有若无種種形相如是而知名為不知不了
諸法唯心所見著我我所分別境智不知外法是
有是无其心住於斷見中故為令捨離如是不
別說一切法唯心建立尒時世尊重說頌言
若有於所緣　智慧不觀見　彼无智非智　是名妄計者
无邊相平隱　障礙及遠近　智慧不能見　是名為邪智
老小諸根冥　而實有境界　不能生智慧　是名為邪智
復次大慧愚癡凡夫无始虛偽惡邪分別之所
幻惑不了如實及言說法計心外相著方便
說不能修習清淨真實離四句法大慧白言
如是如是誠如尊教願為我說如實之法及

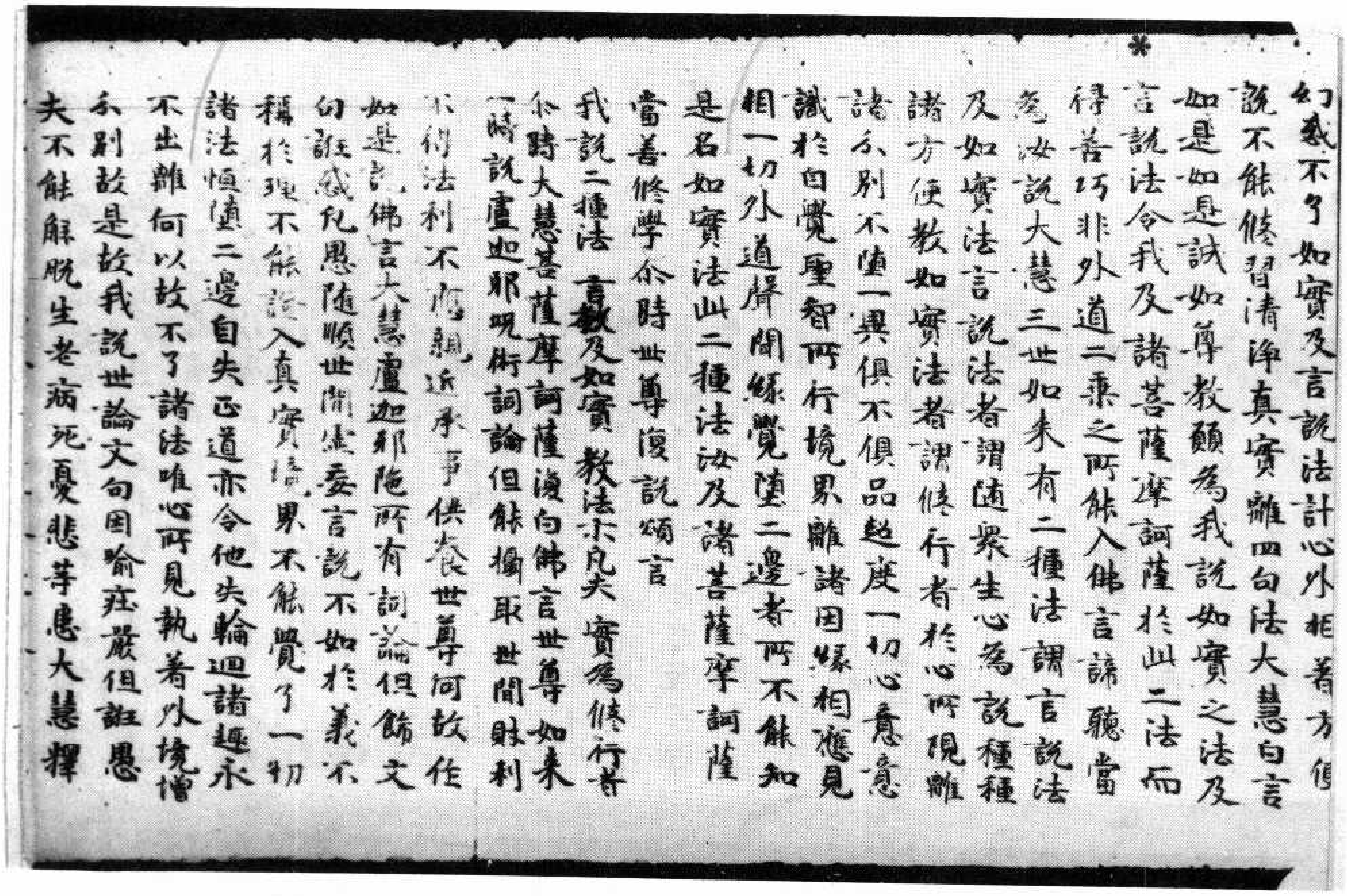

幻惑不了如實及言說法計心外相著方便
說不能修習清淨真實離四句法大慧白言
如是如是誠如尊教願為我說如實之法及
言說法令我及諸菩薩摩訶薩於此二法而
得善巧非外道二乘之所能入佛言諦聽當
為汝說大慧三世如來有二種法謂言說法
及如實法言說法者謂隨衆生心為說種種
諸方便教如實法者謂修行者於心所現離
諸分別不墮一異俱不俱品超度一切心意意
識於自覺聖智所行境界離諸因緣相應見
相一切外道聲聞緣覺墮二邊者所不能知
是名如實法此二種法汝及諸菩薩摩訶薩
當善修學尒時世尊復說頌言
我說二種法　言教及如實　教法示凡夫　實為修行者
尒時大慧菩薩摩訶薩復白佛言世尊如來
一時說盧迦耶陀呪術詞論但能攝取世間財利
不得法利不應親近承事供養世尊何故作
如是說佛言大慧盧迦耶陀所有詞論但飾文
句誑惑凡愚隨順世間虛妄言說不如於義不
稱於理不能證入真實境界不能覺了一切
諸法恒墮二邊自失正道亦令他失輪迴諸趣永
不出離何以故不了諸法唯心所見執著外境增
分別故是故我說世論文句因喻莊嚴但誑愚
夫不能解脫生老病死憂悲苦惱大慧釋

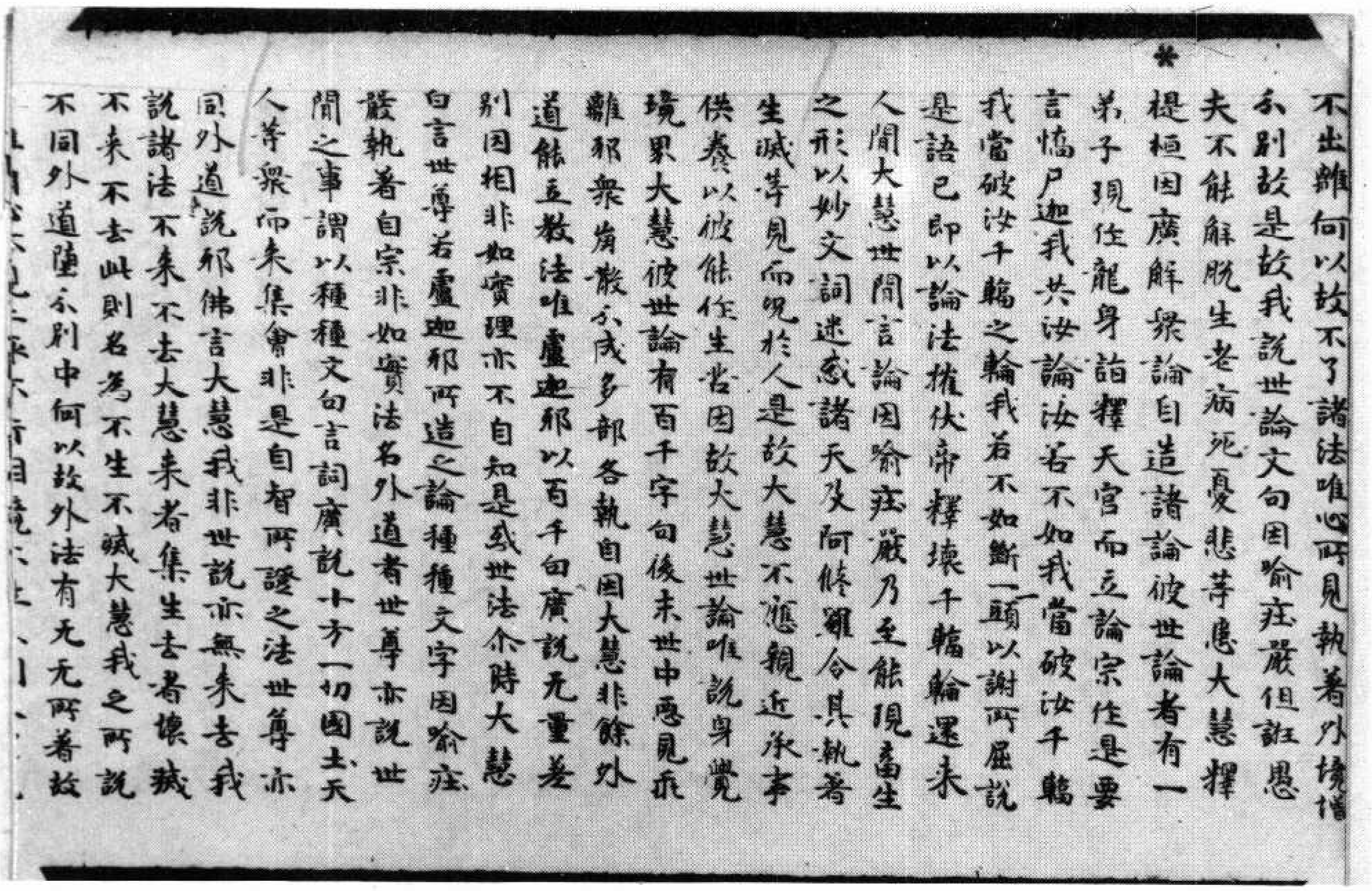

不出離何以故不了諸法唯心所見執著外境增
分別故是故我說世論文句因喻莊嚴但誑愚
夫不能解脫生老病死憂悲苦患大慧釋
提桓因廣解衆論自造諸論彼世論者有一
弟子現作龍身詣釋天宮而立論宗作是要
言憍尸迦我共汝論汝若不如我當破汝千輻
我當破汝千輻之輪我若不如斷一頭以謝所屈說
是語已即以論法摧伏帝釋壞千輻輪還來
人間大慧世間言論因喻莊嚴乃至能現畜生
之形以妙文詞迷惑諸天及阿修羅令其執著
生滅等見而況於人是故大慧不應親近承事
供養以彼能作生苦因故大慧世論唯說身覺
境界大慧彼世論有百千字句後末世中惡見乖
離邪衆崩散分成多部各執自因大慧非餘外
道能立教法唯盧迦耶以百千句廣說无量差
別因相非如實理亦不自知是惑世法爾時大慧
白言世尊若盧迦耶所造之論種種文字因喻莊
嚴執著自宗非如實法名外道者世尊亦說世
間之事謂以種種文句言詞廣說十方一切國土天
人等衆而來集會非是自智所證之法世尊亦
同外道說耶佛言大慧我非世說亦無來去我
說諸法不來不去大慧來者集生去者壞滅
不來不去此則名為不生不滅大慧我之所說
不同外道墮分別中何以故外法有无无所著故

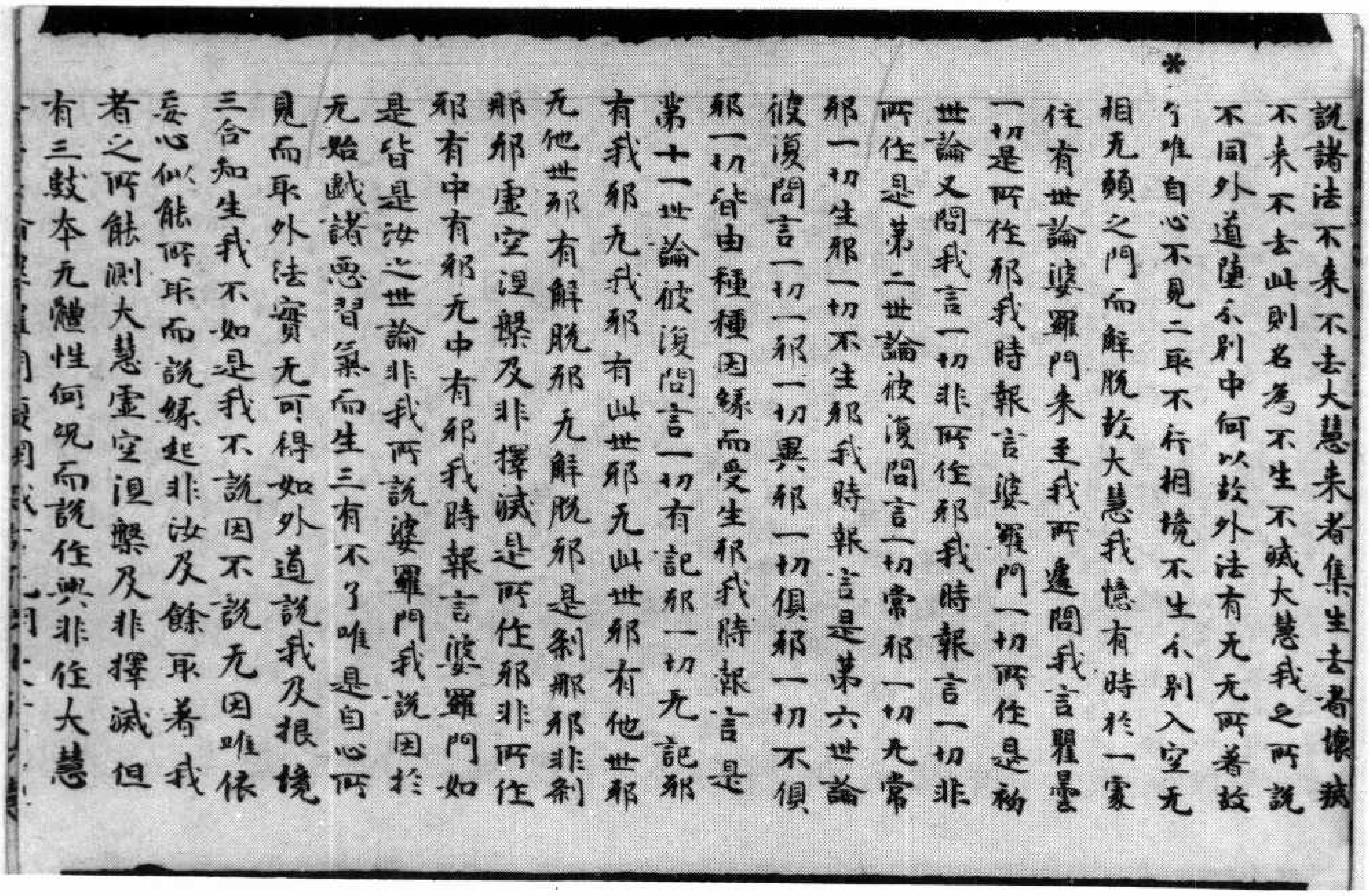

說諸法不來不去大慧來者集生去者壞滅
不來不去此則名為不生不滅大慧我之所說
不同外道墮分別中何以故外法有无无所著故
分唯自心不見二取不行相境不生分別入空无
相无願之門而解脫故大慧我憶有時於一處
住有世論婆羅門來至我所遽問我言瞿曇
一切是所作耶我時報言婆羅門一切所作是初
世論又問我言一切非所作耶我時報言一切非
所作是第二世論彼復問言一切常耶一切无常
耶一切生耶一切不生耶我時報言是第六世論
彼復問言一切一耶一切異耶一切俱耶一切不俱
耶一切皆由種種因緣而受生耶我時報言是
第十一世論彼復問言一切有記耶一切无記耶
有我耶无我耶有此世耶无此世耶有他世耶
无他世耶有解脫耶无解脫耶是剎那耶非剎
那耶虛空涅槃及非擇滅是所作耶非所作
耶有中有耶无中有耶我時報言婆羅門如
是皆是汝之世論非我所說婆羅門我說因於
无始戲論諸惡習氣而生三有不了唯是自心所
見而取外法實无可得如外道說我及根境
三合知生我不如是我不說因不說无因唯依
妄心似能所取而說緣起非汝及餘取著我
者之所能測大慧虛空涅槃及非擇滅但
有三數本无體性何況而說作與非作大慧

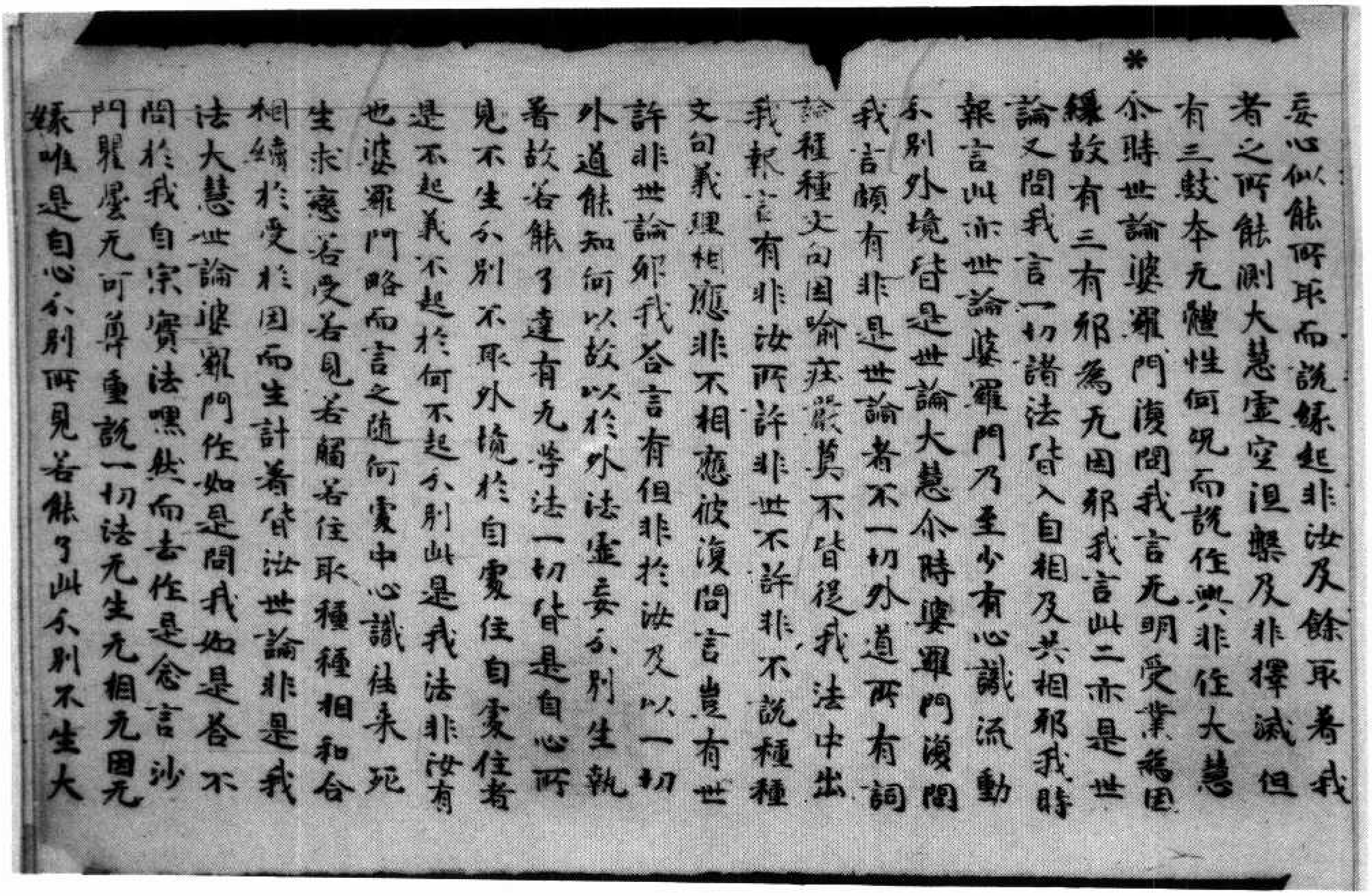

*

妄心似能所取而說緣起非汝及餘取着我者之所能測大慧虛空涅槃及非擇滅但有三數本无體性何況而說作與非作大慧尒時世論婆羅門復問我言无明愛業為因緣故有三有耶為无因耶我言此二亦是世論又問我言一切諸法皆入自相及共相耶我時報言此亦世論婆羅門乃至少有心識流動分別外境皆是世論大慧尒時婆羅門復問我言頗有非是世論者不一切外道所有詞論種種文句因喻莊嚴莫不皆從我法中出我報言有非汝所許非世不許非不說種種文句義理相應非不相應彼復問言豈有世許非世論耶我答言有但非於汝及以一切外道能知何以故以於外法虛妄分別生執着故若能了達有无等法一切皆是自心所見不生分別不取外境於自處住自處住者是不起義不起於何不起分別此是我法非汝有也婆羅門略而言之隨何處中心識往來死生求戀若受若見若觸若住取種種相和合相續於愛於因而生計着皆汝世論非是我法大慧世論婆羅門作如是問我如是答不問於我自宗實法嘿然而去作是念言沙門瞿曇无可尊重說一切法无生无相无因无緣唯是自心分別所見若能了此分別不生大

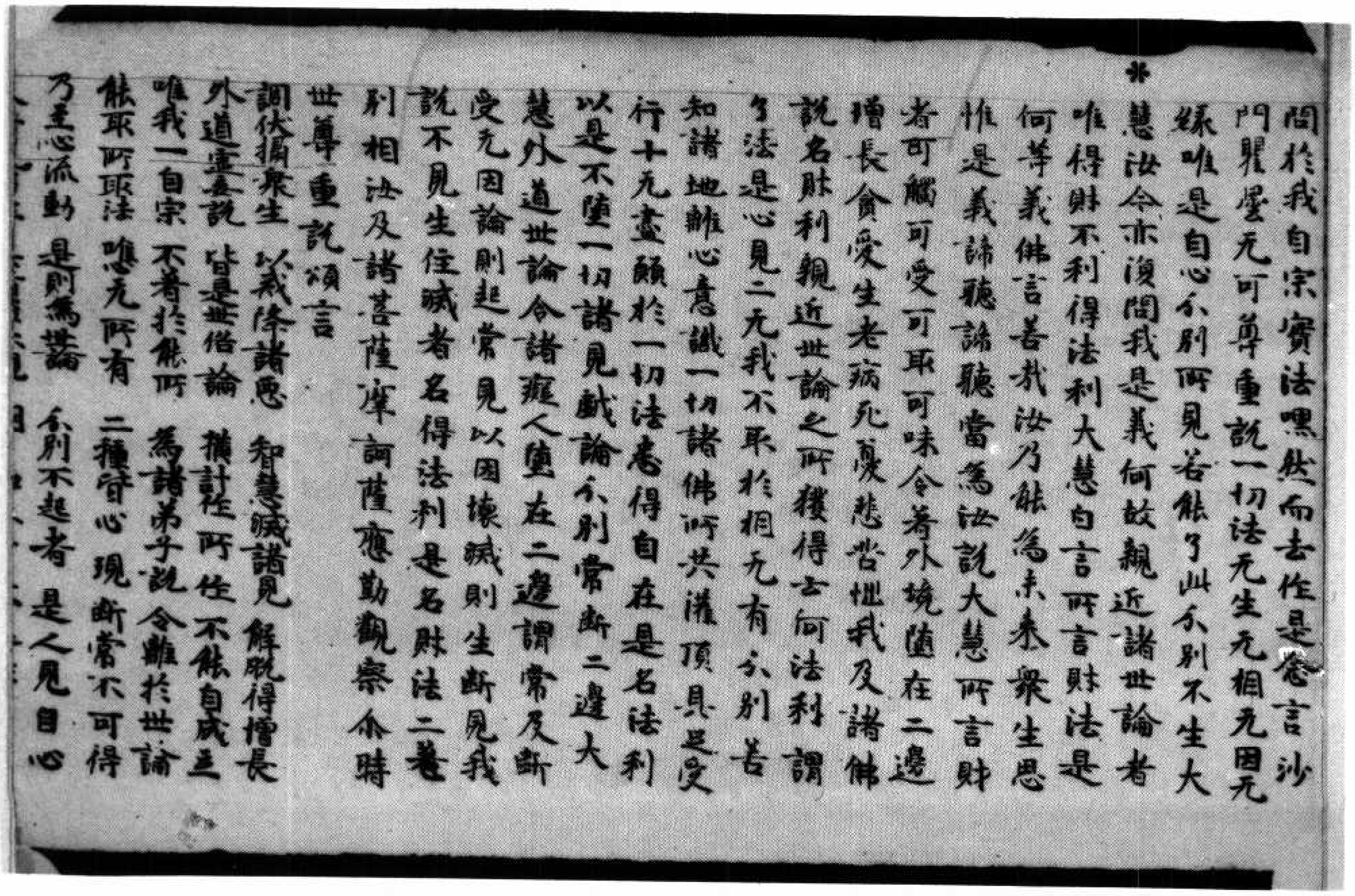

*

問於我自宗實法嘿然而去作是念言沙門瞿曇无可尊重說一切法无生无相无因无緣唯是自心分別所見若能了此分別不生大慧汝今亦復問我是義何故親近諸世論者唯得財不利得法利大慧白言所言財法是何等義佛言善哉汝乃能為未來衆生思惟是義諦聽諦聽當為汝說大慧所言財者可觸可受可取可味令著外境墮在二邊增長貪愛生老病死憂悲苦惱我及諸佛說名財利親近世論之所獲得云何法利謂了法是心見二无我不取於相无有分別善知諸地離心意識一切諸佛所共灌頂具足受行十无盡願於一切法悉得自在是名法利以是不墮一切諸見戲論分別常斷二邊大慧外道世論令諸癡人墮在二邊謂常及斷受无因論則起常見以因壞滅則生斷見我說不見生住滅者名得法利是名財法二差別相汝及諸菩薩摩訶薩應勤觀察尒時世尊重說頌言

調伏攝衆生　以戒降諸惡　智慧滅諸見　解脫得增長
外道虛妄說　皆是世俗論　橫計作所作　不能自成立
唯我一自宗　不著於能所　為諸弟子說　令離於世論
能取所取法　唯心无所有　二種皆心現　斷常不可得
乃至心流動　是則為世論　分別不起者　是人見自心

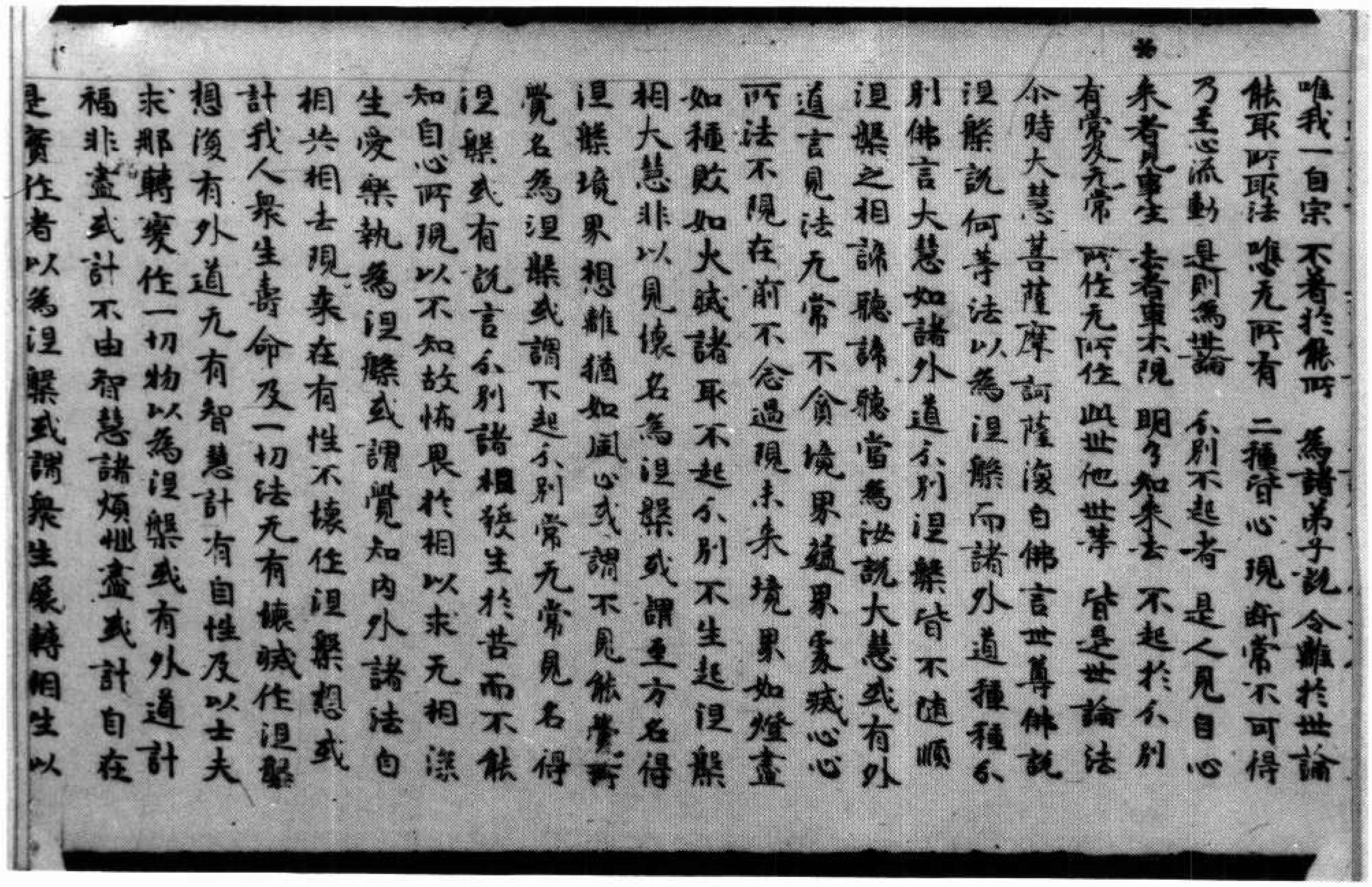

唯我一自宗　不著於所說　為諸弟子說　令離於世論
能取所取法　唯心无所有　二種皆心現　斷常不可得
乃至心流動　是則為世論　分別不起者　是人見自心
来者見事生　去者事不現　明了知来去　不起於分別
有常及无常　所作无所作　此世他世等　皆是世論法
尒時大慧菩薩摩訶薩復白佛言世尊佛說
涅槃說何等法以為涅槃而諸外道種種分
別佛言大慧如諸外道分別涅槃皆不隨順
涅槃之相諦聽諦聽當為汝說大慧或有外
道言見法无常不貪境界蘊界處滅心心
所法不現在前不念過現未来境界如燈盡
如種敗如火滅諸取不起分別不生起涅槃
相大慧非以見壞名為涅槃或謂至方名得
涅槃境界想離猶如風止或謂不見能覺所
覺名為涅槃或謂不起分別常无常見名得
涅槃或有說言分別諸相發生於苦而不能
知自心所現以不知故怖畏於相以求无相深
生愛樂執為涅槃或謂覺知內外諸法自
相共相去現来在有性不壞作涅槃想或
計我人衆生壽命及一切法无有壞滅作涅槃
想復有外道无有智慧計有自性及以士夫
求那轉變作一切物以為涅槃或有外道計
福非福盡或計不由智慧諸煩惱盡或計自在
是實作者以為涅槃或謂衆生展轉相生以

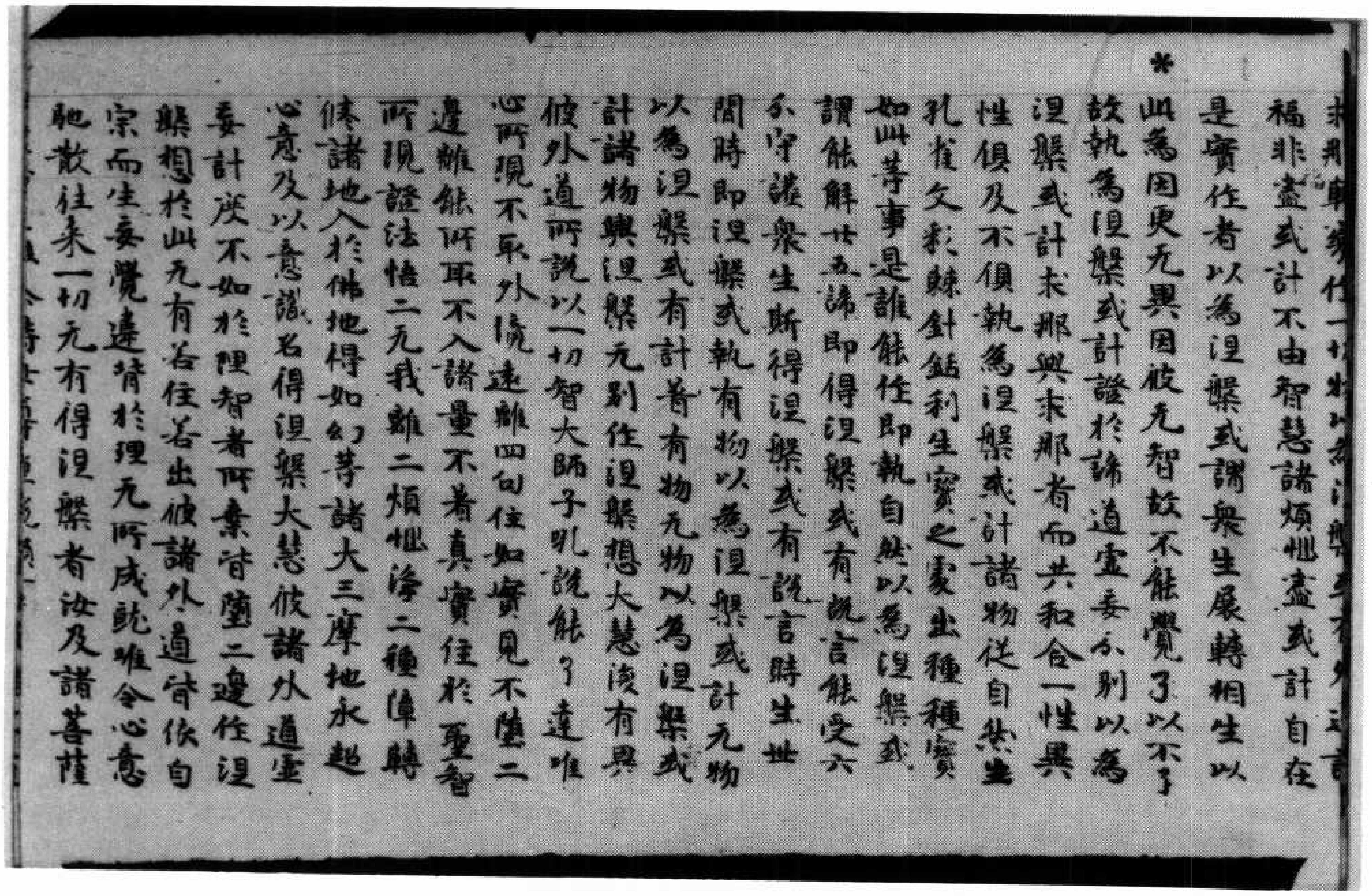

福非福盡或計不由智慧諸煩惱盡或計自在
是實作者以為涅槃或謂衆生展轉相生以
此為因更无異因彼无智故不能覺了以不了
故執為涅槃或計諦道虛妄分別以為
涅槃或計求那與求那者而共和合一性異
性俱及不俱執為涅槃或計諸物從自然生
孔雀文彩棘針銛利生寶之處出種種寶
如此等事是誰能作即執自然以為涅槃或
謂能解廿五諦即得涅槃或有說言能受六
分守護衆生斯得涅槃或有說言時生世
間時即涅槃或執有物以為涅槃或計无物
以為涅槃或有計著有物无物以為涅槃或
計諸物與涅槃无別作涅槃想大慧復有異
彼外道所說以一切智大師子吼說能了達唯
心所現不取外境遠離四句住如實見不墮二
邊離能所取不入諸量不著真實住於聖智
所現證法悟二无我離二煩惱淨二種障轉
修諸地入於佛地得如幻等諸大三摩地永超
心意及以意識名得涅槃大慧彼諸外道虛
妄計度不如於理智者所棄皆墮二邊作涅
槃想於此无有若住若出彼諸外道皆依自
宗而生妄覺違背於理无所成就唯令心意
馳散往来一切无有得涅槃者汝及諸菩薩

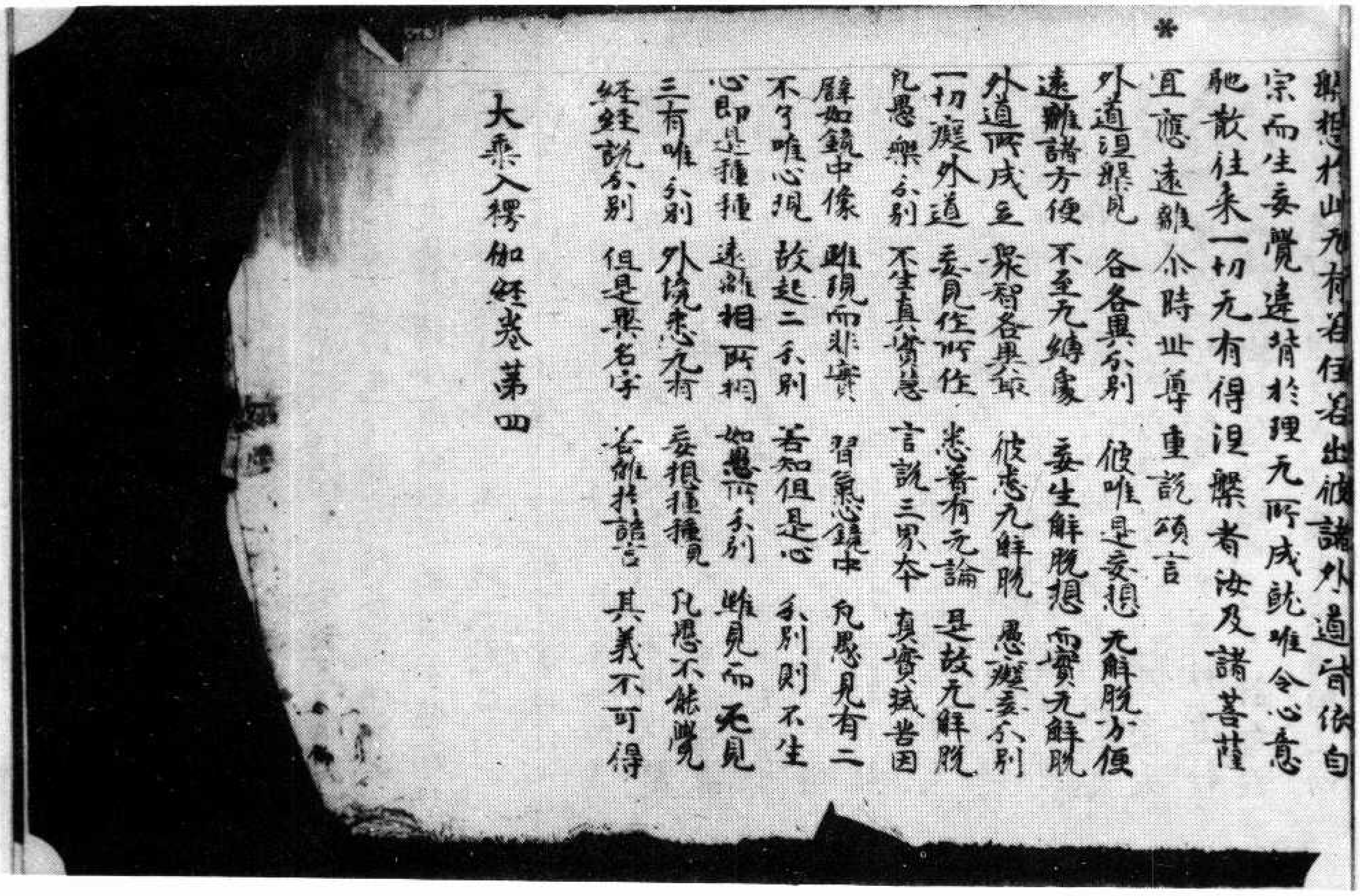

取想於此无有若住若出彼諸外道皆依自
宗而生妄覺違背於理无所成就唯令心意
馳散往來一切无有得涅槃者汝及諸菩薩
宜應遠離尒時世尊重說頌言
外道涅槃見　各各異分別　彼唯是妄想　无解脫方便
遠離諸方便　不至无縛處　妄生解脫想　而實无解脫
外道所成立　衆智各異趣　彼悉无解脫　愚癡妄分別
一切癡外道　妄見作所作　悉著有无論　是故无解脫
凡愚樂分別　不生真實慧　言說三界本　真實滅苦因
譬如鏡中像　雖現而非實　習氣心鏡中　凡愚見有二
不了唯心現　故起二分別　若知但是心　分別則不生
心即是種種　遠離相所相　如愚所分別　雖見而无見
三有唯分別　外境悉无有　妄想種種現　凡愚不能覺
經經說分別　但是異名字　若離於語言　其義不可得

大乘入楞伽經卷第四

▼北三五二二號（宇七十七）大乘入楞伽經卷第四

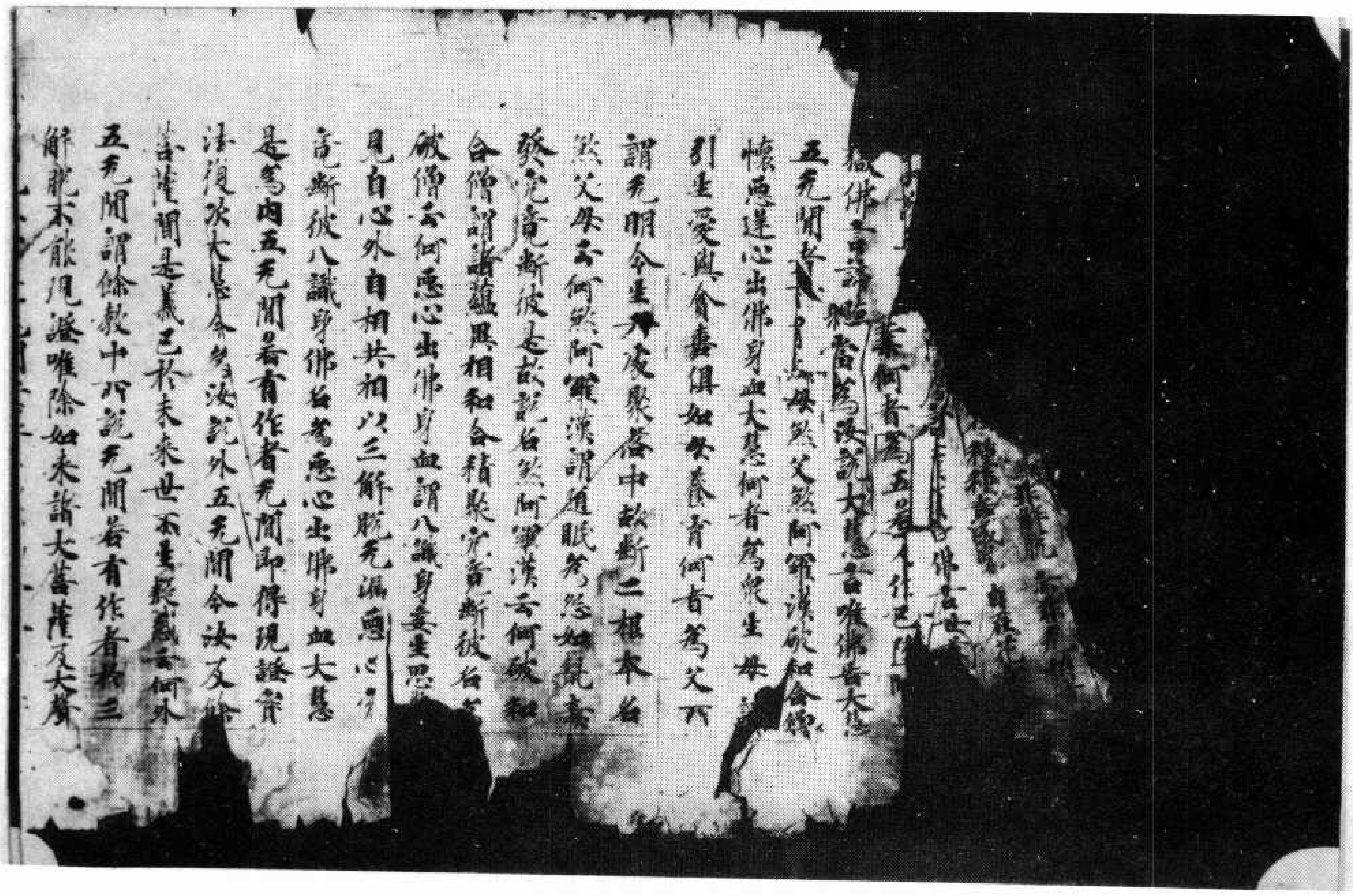

[illegible]
[illegible]
[illegible]何者爲五[illegible]
[illegible]佛言諦聽[illegible]當爲汝說大慧言唯佛告大慧
五无間者[illegible]煞母煞父煞阿羅漢破和合僧
懷惡逆心出佛身血大慧何者爲衆生母
引生愛與貪喜俱如母養育何者爲父所
謂无明令生六處聚落中故斷二根本名
煞父母云何煞阿羅漢謂隨眠爲怨如鼠毒
發究竟斷彼是故說名煞阿羅漢云何破和
合僧謂諸蘊異相和合積聚究竟斷彼名爲
破僧云何惡心出佛身血謂八識身妄生思覺
見自心外自相共相以三解脫无漏惡心究
竟斷彼八識身佛名爲惡心出佛身血大慧
是爲內五无間若有作者无間即得現證實
法復次大慧今爲汝說外五无間令汝及餘
菩薩聞是義已於未來世不生疑惑云何外
五无間謂餘教中所說无間若有作者於三
解脫不能現證唯除如來諸大菩薩及大聲

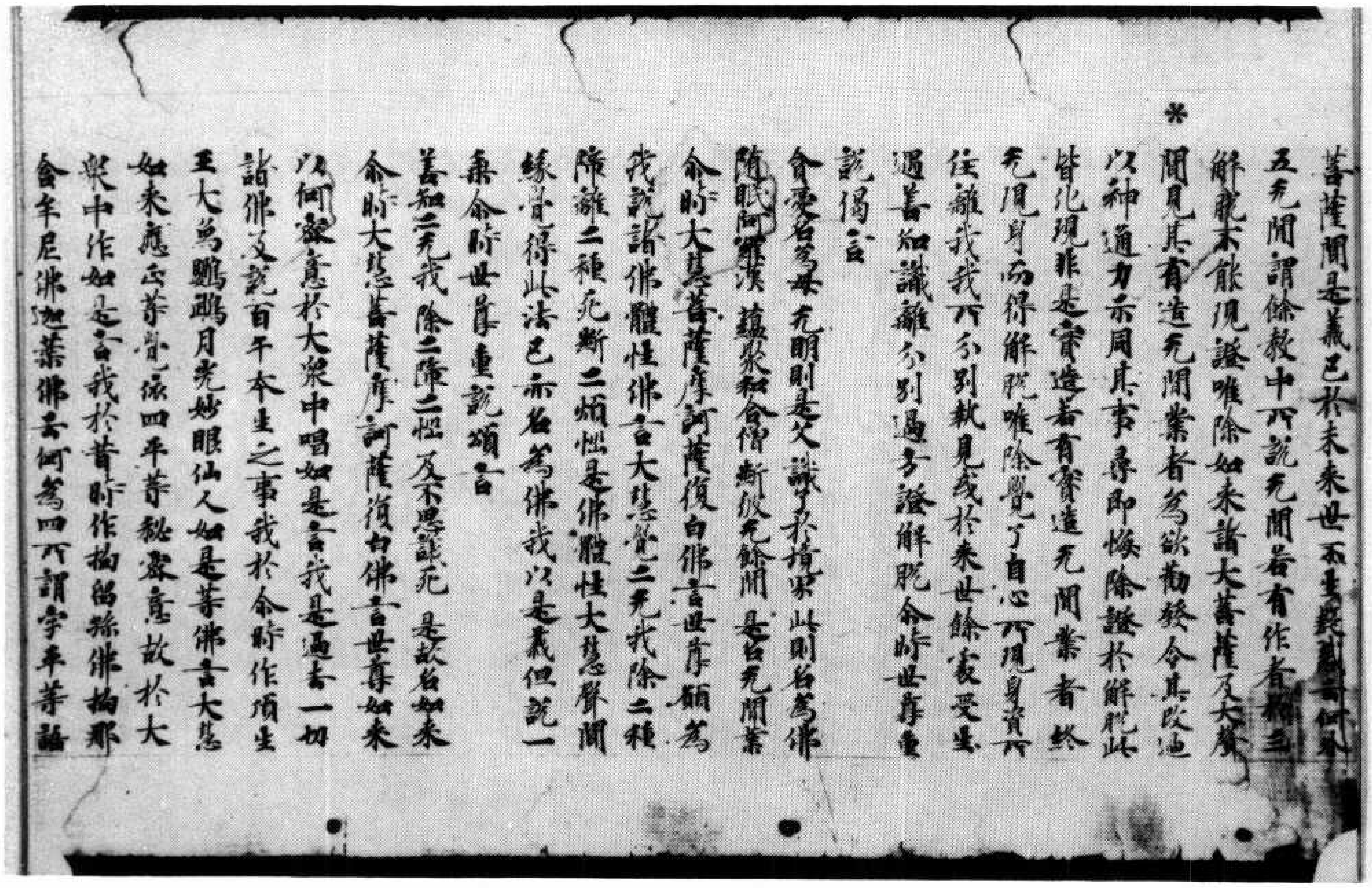
菩薩聞是義已於未來世不生疑惑云何外
五无間謂餘教中所說无間若有作者於三
解脫不能現證唯除如來諸大菩薩及大聲
聞見其有造无間業者為欲勸發令其改過
以神通力示同其事尋即悔除證於解脫此
皆化現非是實造若有實造无間業者終
无現身而得解脫唯除覺了自心所現身資所
住離我我所分別執見或於未來世餘處受生
遇善知識離分別過方證解脫尒時世尊重
說偈言
貪愛名為母　无明則是父　識了於境界　此則名為佛
隨眠阿羅漢　蘊聚和合僧　斷彼无餘間　是名无間業
尒時大慧菩薩摩訶薩復白佛言世尊願為
我說諸佛體性佛言大慧覺二无我除二種
障離二種煩惱是佛體性大慧聲聞
緣覺得此法已亦名為佛我以是義但說一
乘尒時世尊重說頌言
善知二无我　除二障二惱　及不思議死　是故名如來
尒時大慧菩薩摩訶薩復白佛言世尊如來
以何密意於大眾中唱如是言我是過去一切
諸佛及說百千本生之事我於尒時作頂生
王大象鸚鵡月光妙眼仙人如是等佛言大慧
如來應正等覺依四平等秘密意故於大
眾中作如是言我於昔時作拘留孫佛拘那
含牟尼佛迦葉佛云何為四所謂字平等語

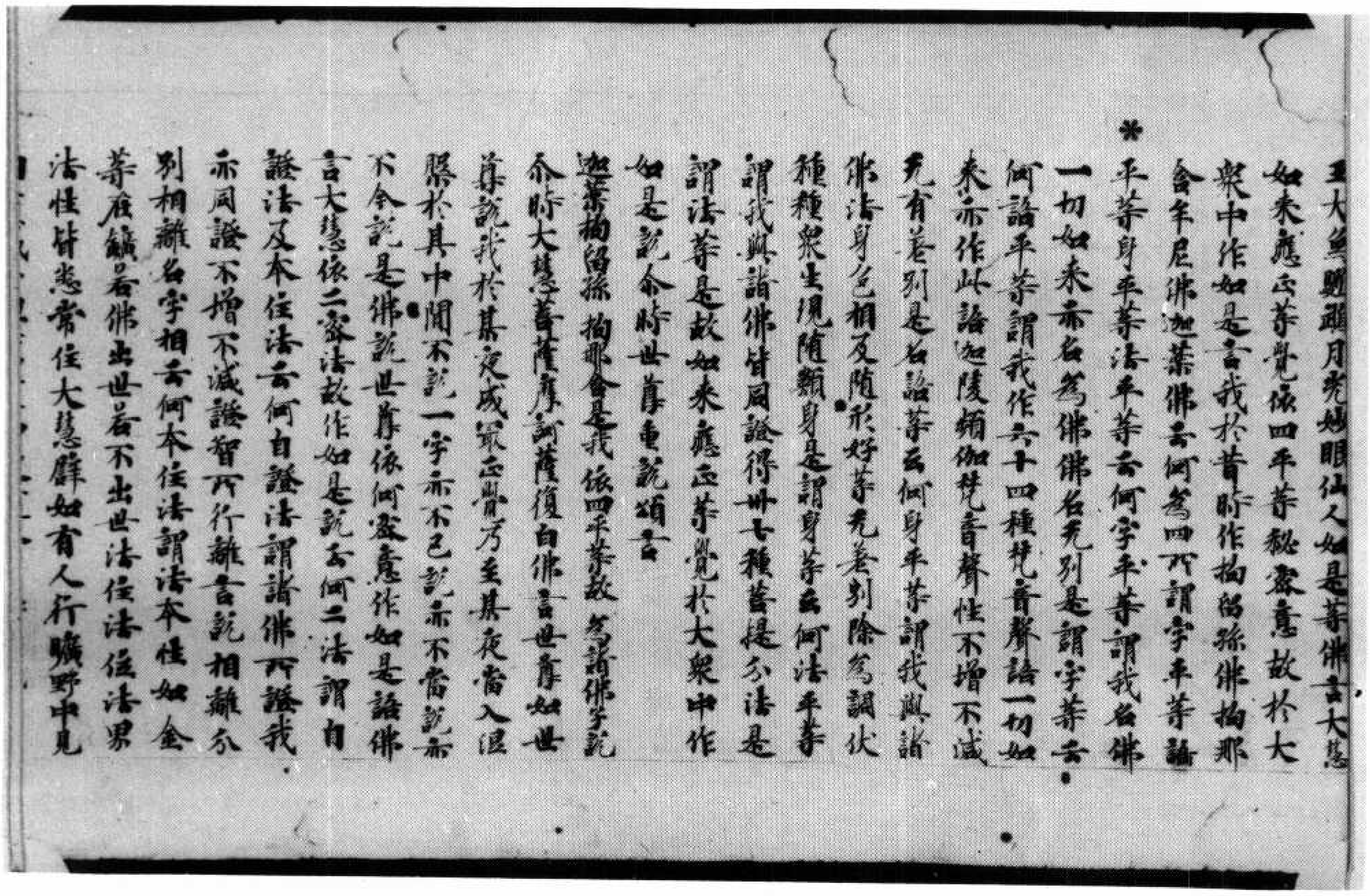
王大象鸚鵡月光妙眼仙人如是等佛言大慧
如來應正等覺依四平等秘密意故於大
眾中作如是言我於昔時作拘留孫佛拘那
含牟尼佛迦葉佛云何為四所謂字平等語
平等身平等法平等云何字平等謂我名佛
一切如來亦名為佛佛名无別是謂字平等云
何語平等謂我作六十四種梵音聲語一切如
來亦作此語迦陵頻伽梵音聲性不增不減
无有差別是名語平等云何身平等謂我與諸
佛法身色相及隨形好等无差別除為調伏
種種眾生現隨類身是謂身平等云何法平等
謂我與諸佛皆同證得卅七種菩提分法是
謂法平等是故如來應正等覺於大眾中作
如是說尒時世尊重說頌言
迦葉拘留孫　拘那含是我　依四平等故　為諸佛子說
尒時大慧菩薩摩訶薩復白佛言如世
尊說我於某夜成最正覺乃至某夜當入涅
槃於其中間不說一字亦不已說亦不當說亦
不今說是佛說世尊依何密意作如是語佛
言大慧依二密法故作如是說云何二法謂自
證法及本住法云何自證法謂諸佛所證我
亦同證不增不減證智所行離言說相離分
別相離名字相云何本住法謂法本性如金
等在礦若佛出世若不出世法住法位法界
法性皆悉常住大慧譬如有人行曠野中見

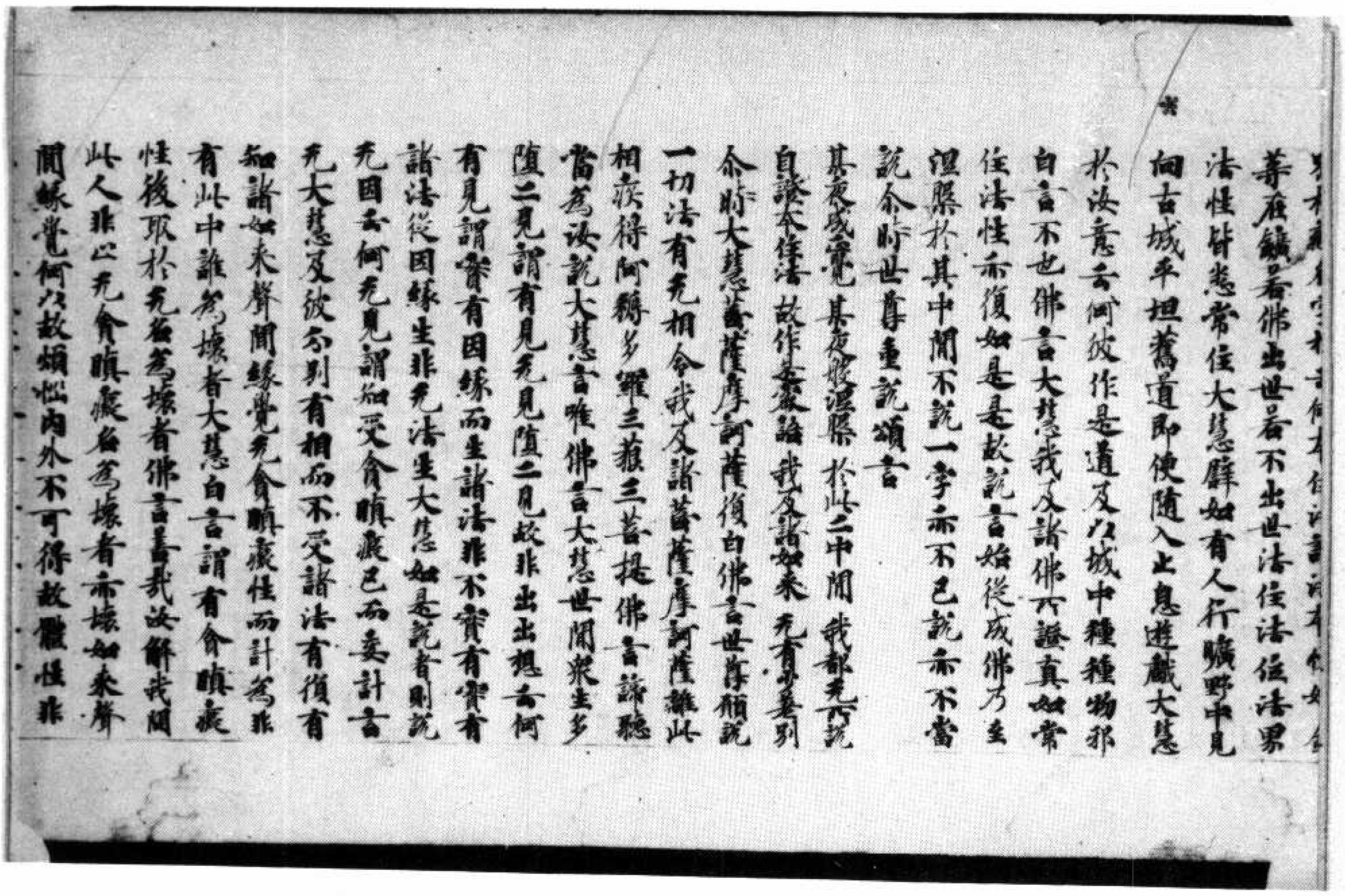

*

等在鑛若佛出世若不出世法住法位法界法性皆悉常住大慧辟如有人行曠野中見向古城平坦舊道即便隨入止息遊戲大慧於汝意云何彼作是道及以城中種種物耶白言不也佛言大慧我及諸佛所證真如常住法性亦復如是是故說言始從成佛乃至涅槃於其中閒不說一字亦不已說亦不當說尒時世尊重說頌言

某夜成覺 某夜般涅槃 於此二中間 我都无所說

自證本住法 故作是密語 我及諸如來 无有少差別

尒時大慧菩薩摩訶薩復白佛言世尊惟願說一切法有无相令我及諸菩薩摩訶薩離此相疾得阿耨多羅三藐三菩提佛言諦聽當為汝說大慧言唯佛言大慧世閒衆生多墮二見謂有見无見墮二見故非出出想云何有見謂實有因緣而生諸法非不實有實有諸法從因緣生非无法生大慧如是說者則說无因云何无見謂知受貪瞋癡已而妄計言无大慧及彼分別有相而不受諸法有復有知諸如來聲聞緣覺无貪瞋癡性而計為非有此中誰為壞者大慧白言謂有貪瞋癡性後取於无名為壞者佛言善哉汝解我問此人非止无貪瞋癡名為壞者亦壞如來聲聞緣覺何以故煩惱內外不可得故體性非

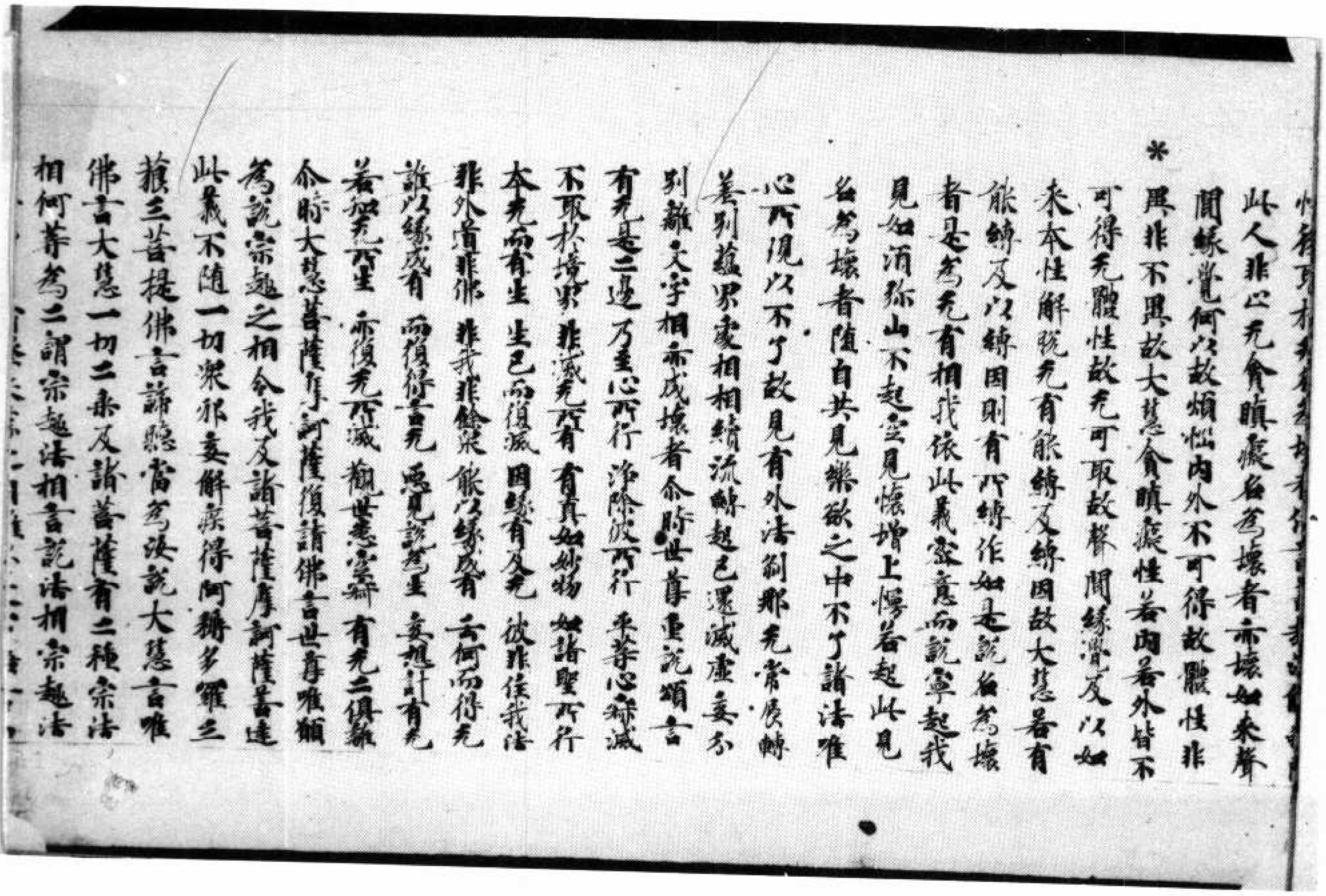

*

此人非止无貪瞋癡名為壞者亦壞如來聲聞緣覺何以故煩惱內外不可得故體性非異非不異故大慧貪瞋癡性若內若外皆不可得无體性故无可取故聲聞緣覺及以如來本性解脫无有能縛及縛因故大慧若有能縛及以縛因則有所縛作如是說名為壞者是為无有相我依此義密意而說寧起我見如須彌山不起空見懷增上慢若起此見名為壞者墮自共見樂欲之中不了諸法唯心所現以不了故見有外法剎那无常展轉差別蘊界處相相續流轉起已還滅虛妄分別離文字相亦成壞者尒時世尊重說頌言

有无是二邊 乃至心所行 淨除彼所行 平等心寂滅

不取於境界 非滅无所有 有真如妙物 如諸聖所行

本无而有生 生已而復滅 因緣有及无 彼非住我法

非外道非佛 非我非餘衆 能以緣成有 云何而得无

誰以緣成有 而復得言无 惡見說為生 妄想計有无

若知无所生 亦復无所滅 觀世悉空寂 有无二俱離

尒時大慧菩薩摩訶薩復請佛言世尊唯願為說宗趣之相令我及諸菩薩摩訶薩善達此義不隨一切衆邪妄解疾得阿耨多羅三藐三菩提佛言諦聽當為汝說大慧言唯佛言大慧一切二乘及諸菩薩有二種宗法相何等為二謂宗趣法相言說法相宗趣法

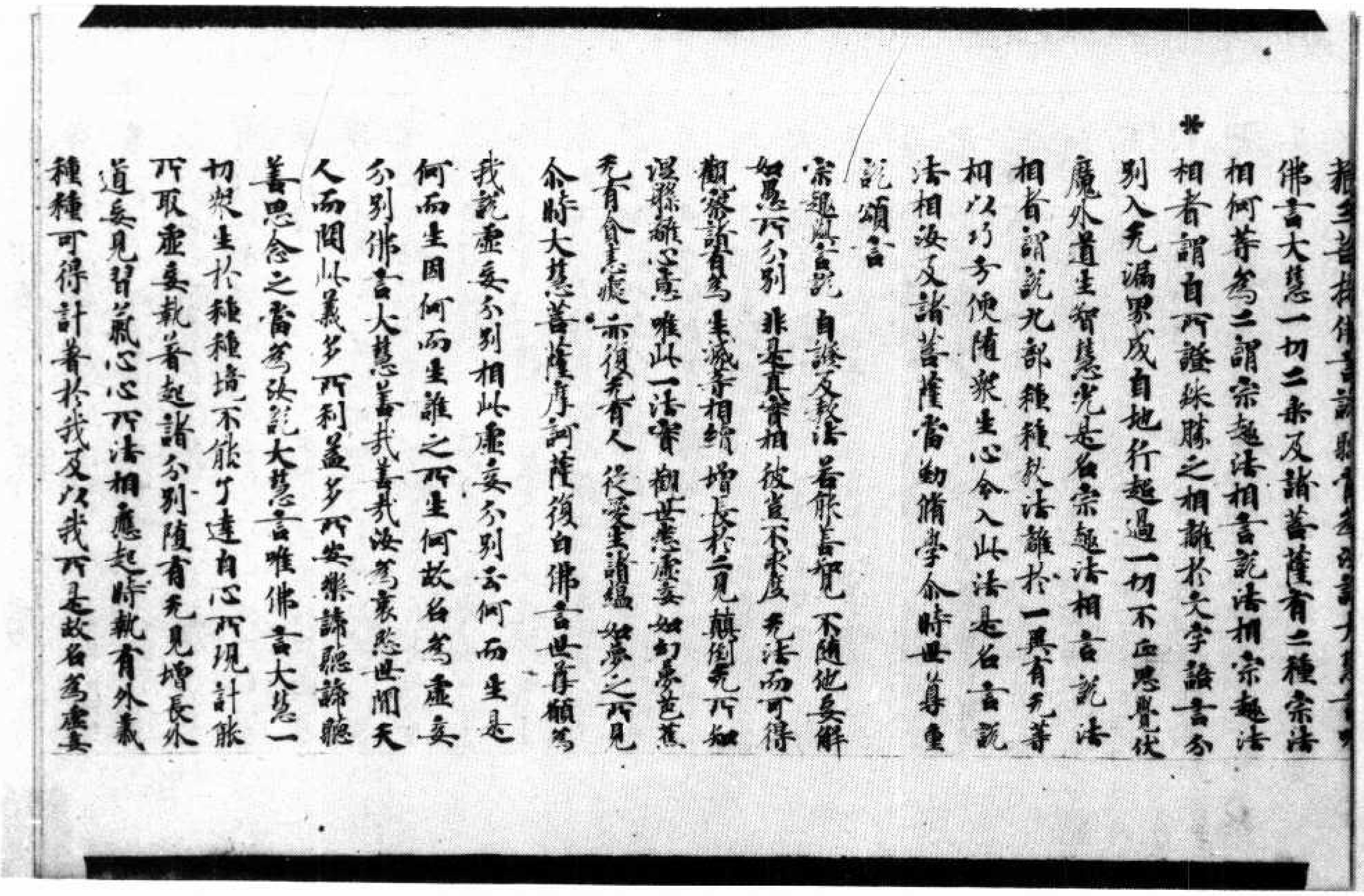

[illegible]
佛言大慧一切二乘及諸菩薩有二種宗法
相何等爲二謂宗趣法相言說法相宗趣法
*相者謂自所證殊勝之相離於文字語言分
別入无漏界成自地行超過一切不正思覺伏
魔外道生智慧光是名宗趣法相言說法
相者謂說九部種種教法離於一異有无等
相以巧方便隨衆生心令入此法是名言說
法相汝及諸菩薩當勤脩學尒時世尊重
說頌言
宗趣與言說　自證及教法　若能善覺　不隨他妄解
如愚所分別　非是真實相　彼豈不求度　无法而可得
觀察諸有爲　生滅等相續　增長於二見　顛倒无所知
涅槃離心意　唯此一法實　觀世悉虛妄　如幻夢芭蕉
无有貪恚癡　亦復无有人　從愛生諸蘊　如夢之所見
尒時大慧菩薩摩訶薩復白佛言世尊願爲
我說虛妄分別相此虛妄分別云何而生是
何而生因何而生誰之所生何故名爲虛妄
分別佛言大慧善哉善哉汝爲哀愍世間天
人而問此義多所利益多所安樂諦聽諦聽
善思念之當爲汝說大慧言唯佛言大慧一
切衆生於種種境不能了達自心所現計能
所取虛妄執著起諸分別墮有无見增長外
道妄見習氣心心所法相應起時執有外義
種種可得計著於我及以我所是故名爲虛妄

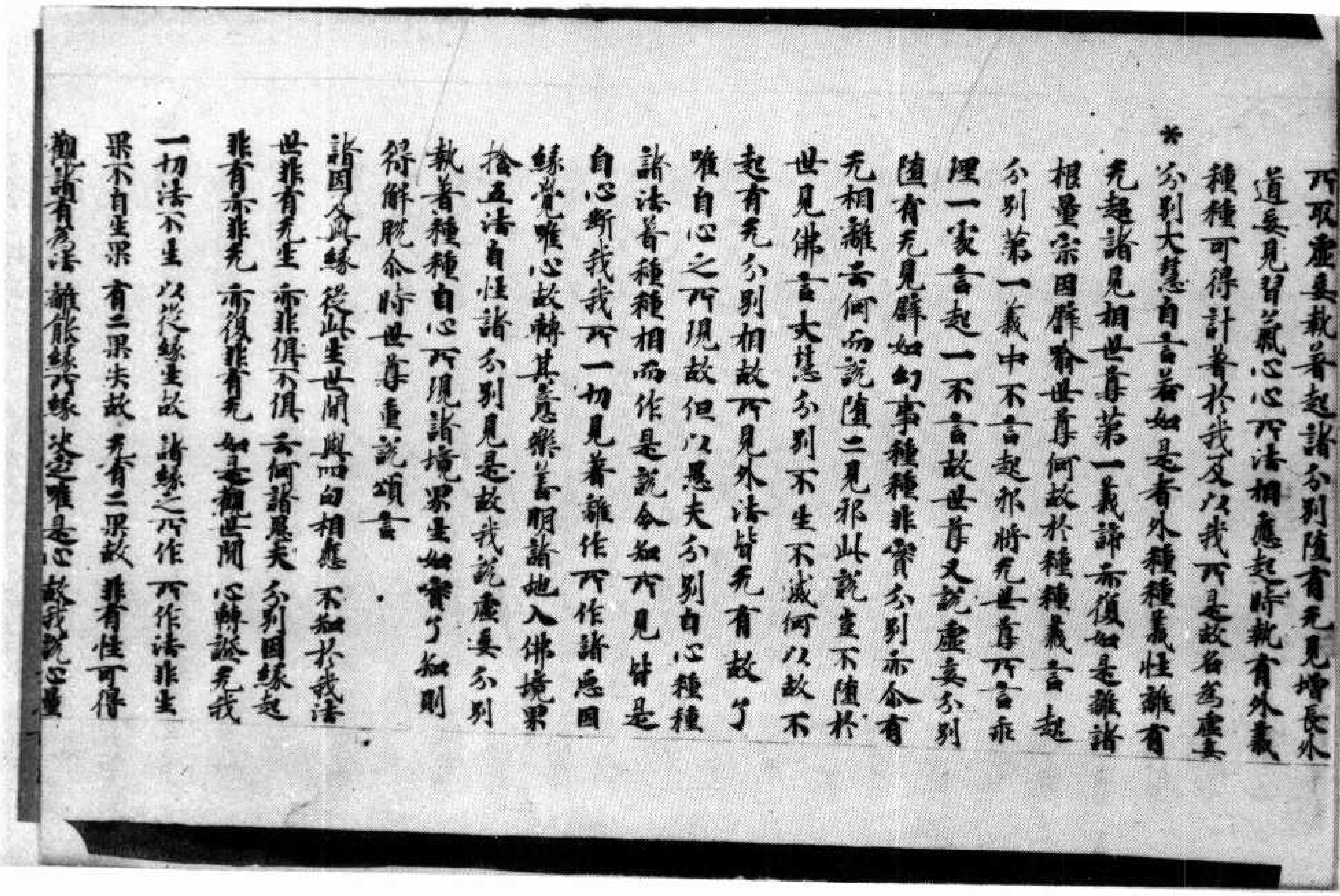

所取虛妄執著起諸分別墮有无見增長外
道妄見習氣心心所法相應起時執有外義
種種可得計著於我及以我所是故名爲虛妄
*分別大慧白言若如是者外種種義性離有
无起諸見相世尊第一義諦亦復如是離諸
根量宗因譬喻世尊何故於種種義言起
分別第一義中不言起邪將无世尊所言乖
理一處言起一不言故世尊又說虛妄分別
墮有无見譬如幻事種種非實分別亦尒有
无相離云何而說墮二見邪此說豈不墮於
世見佛言大慧分別不生不滅何以故不
起有无分別相故所見外法皆无有故了
唯自心之所現故但以愚夫分別自心種種
諸法著種種相而作是說令知所見皆是
自心斷我我所一切見著離作所作諸惡因
緣覺唯心故轉其意樂善明諸地入佛境界
捨五法自性諸分別見是故我說虛妄分別
執著種種自心所現諸境界生如實了知則
得解脫尒時世尊重說頌言
諸因及與緣　從此生世間　與四句相應　不知於我法
世非有无生　亦非俱不俱　云何諸愚夫　分別因緣起
非有亦非无　亦復非有无　如是觀世間　心轉證无我
一切法不生　以從緣生故　諸緣之所作　所作法非生
果不自生果　有二果失故　无有二果故　非有性可得
觀諸有爲法　離能緣所緣　决定唯是心　故我說心量

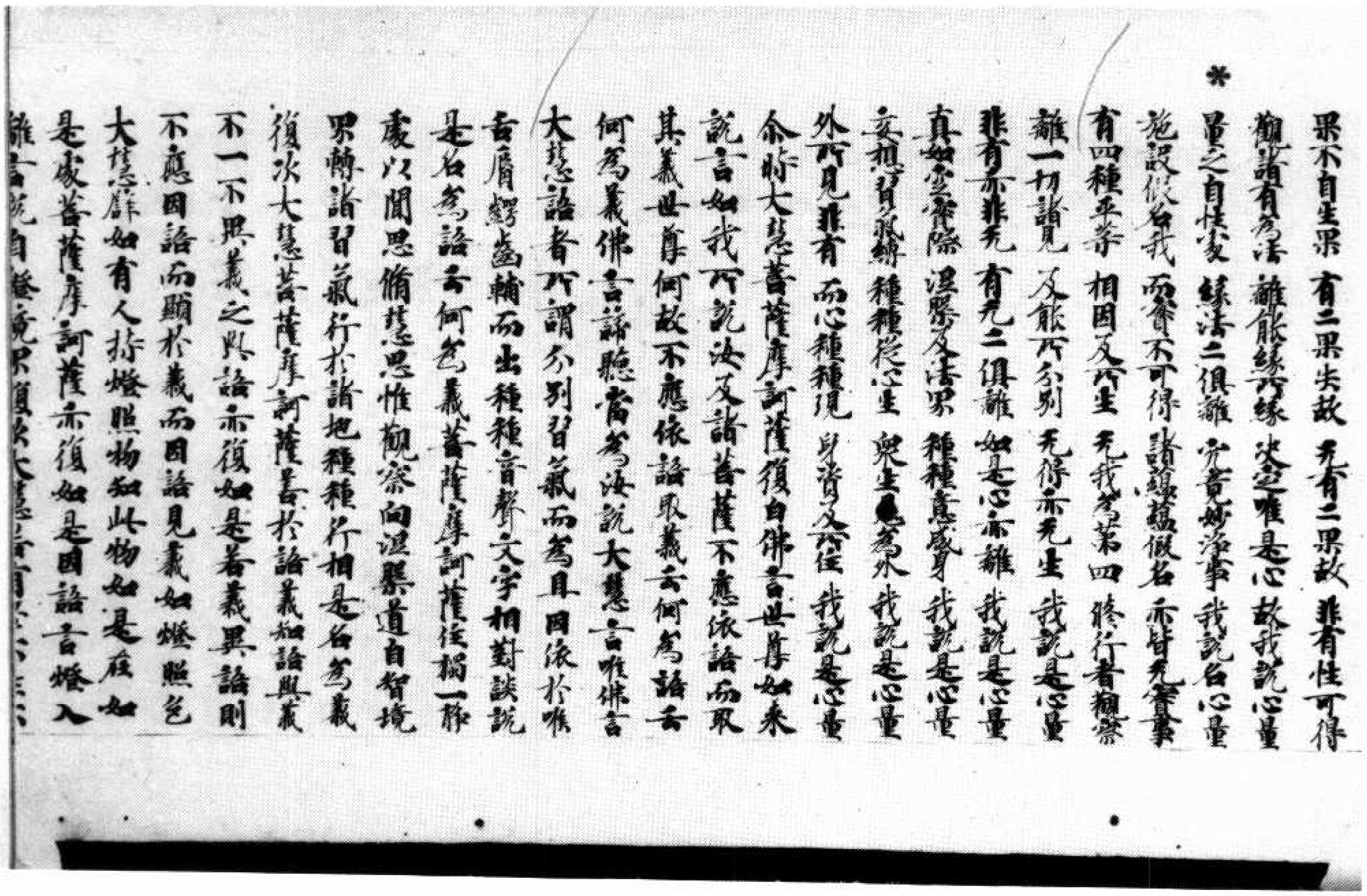

果不自生果　有二果失故　无有二果故　非有性可得
觀諸有為法　離能緣所緣　无意唯是心　故我說心量
量之自性處　緣法二俱離　究竟妙淨事　我說名心量
施設假名我　而實不可得　諸陰陰假名　亦皆无實事
有四種平等　相因及所生　无我為第四　修行者觀察
離一切諸見　及能所分別　无得亦无生　我說是心量
非有亦非无　有无二俱離　如是心亦離　我說是心量
真如空實際　涅槃及法界　種種意成身　我說是心量
妄想習氣縛　種種從心生　眾生見為外　我說是心量
外所見非有　而心種種現　身資及所住　我說是心量

尒時大慧菩薩摩訶薩復白佛言世尊如來說言如我所說汝及諸菩薩不應依語而取其義世尊何故不應依語取義云何為語云何為義佛言諦聽當為汝說大慧言唯佛言大慧語者所謂分別習氣而為其因依於喉舌脣齶齒輔而出種種音聲文字相對談說是名為語云何為義菩薩摩訶薩住獨一靜處以聞思脩慧思惟觀察向涅槃道自智境界轉諸習氣行於諸地種種行相是名為義復次大慧菩薩摩訶薩善於語義知語與義不一不異義之與語亦復如是若義異語則不應因語而顯於義而因語見義如燈照色大慧譬如有人持燈照物知此物如是在如是處菩薩摩訶薩亦復如是因語言燈入離言說自證境界復次大慧若有於

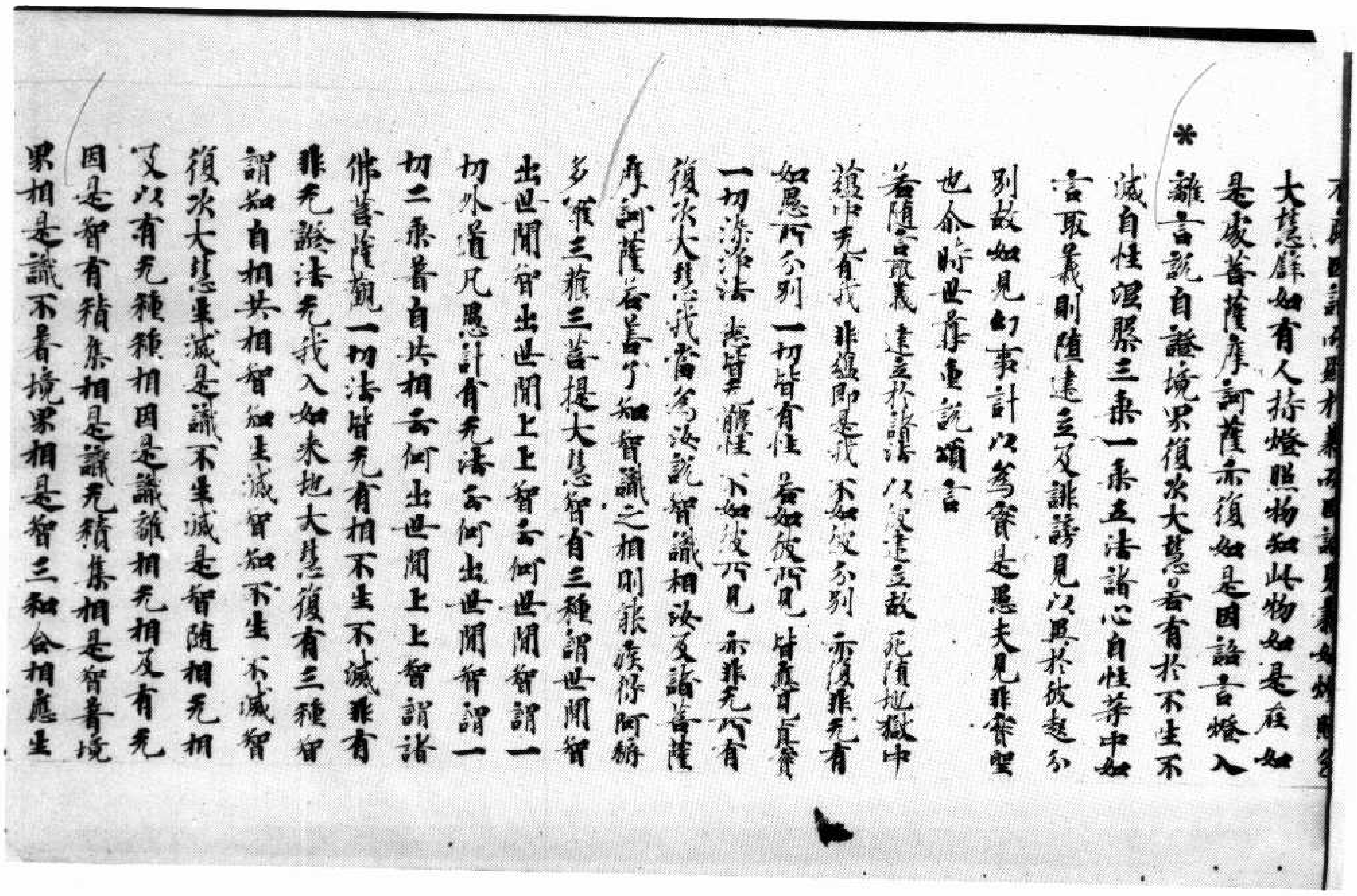

不應因語而顯於義而因語見義如燈照色大慧譬如有人持燈照物知此物如是在如是處菩薩摩訶薩亦復如是因語言燈入離言說自證境界復次大慧若有於不生不滅自性涅槃三乘一乘五法諸心自性等中如言取義則墮建立及誹謗見以異於彼起分別故如見幻事計以為實是愚夫見非賢聖也尒時世尊重說頌言

若隨言取義　建立於諸法　以彼建立故　死墮地獄中
陰中无有我　非陰即是我　不如彼分別　亦復非无有
如愚所分別　一切皆有性　若如彼所見　皆應見真實
一切染淨法　悉皆无體性　不如彼所見　亦非无所有

復次大慧我當為汝說智識相汝及諸菩薩摩訶薩若善分知智識之相則能疾得阿耨多羅三藐三菩提大慧智有三種謂世間智出世間智出世間上上智云何世間智謂一切外道凡愚計有无法云何出世間智謂一切二乘著自共相云何出世間上上智謂諸佛菩薩觀一切法皆无有相不生不滅非有非无離法无我入如來地大慧復有三種智謂知自相共相智知生滅智知不生不滅智復次大慧生滅是識不生不滅是智隨相无相又以有无種種相因是識離相无相及有无因是智有積集相是識无積集相是智著境界相是識不著境界相是智三和合相應生

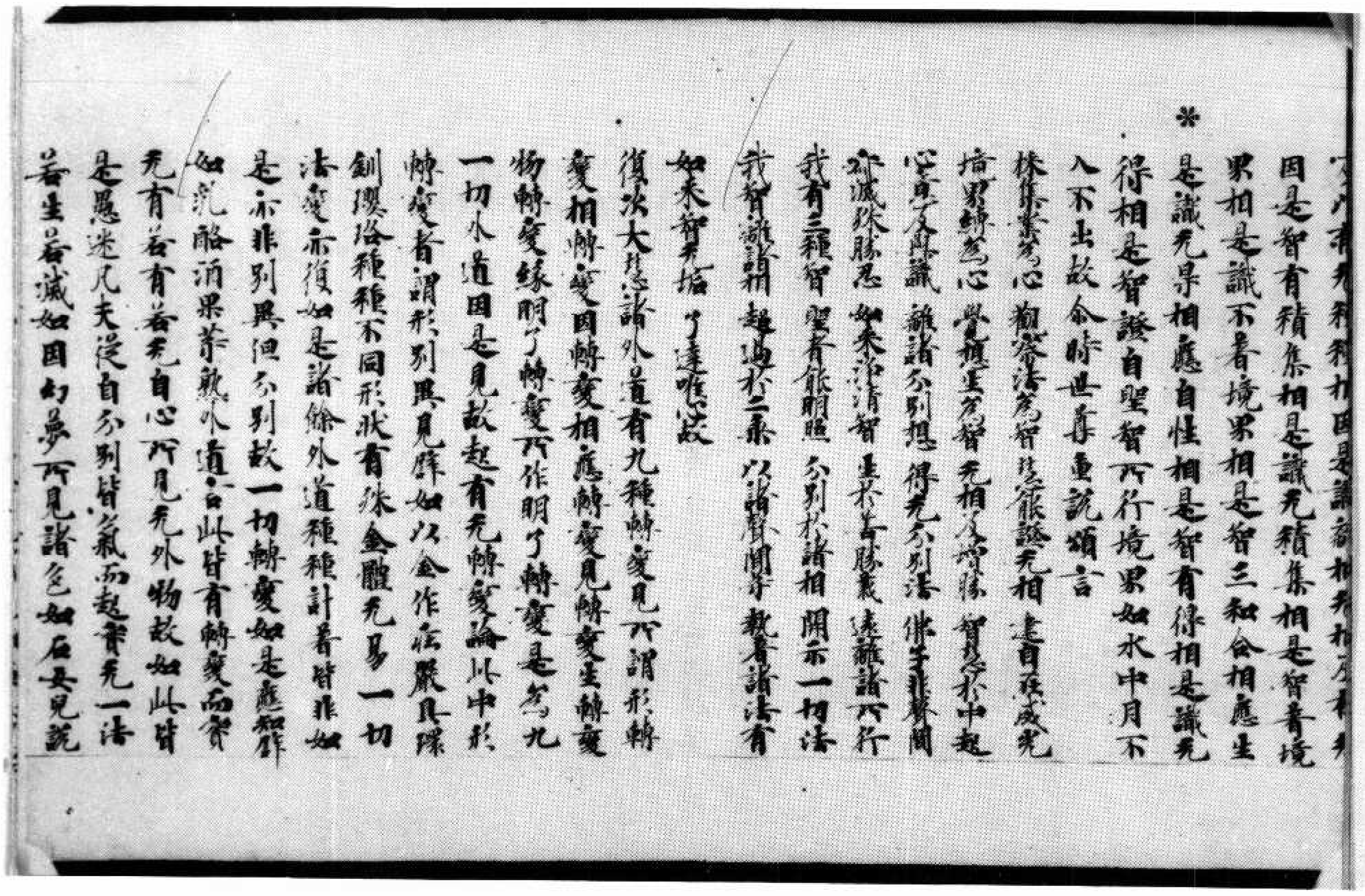

[illegible]有无種種相因是識離相无相及離有无
因是智有積集相是識无積集相是智著境
界相是識不著境界相是智三和合相應生
是識无礙相應自性相是智有得相是識无
得相是智證自聖智所行境界如水中月不
入不出故尒時世尊重說頌言
積集業為心 觀察法為智 慧能證无相 逮得自在威光
境界縛為心 覺想生為智 无相及增勝 智慧於中起
心意及與識 離諸分別想 得无分別法 佛子非聲聞
寂滅殊勝忍 如來清淨智 生於善勝義 遠離諸所行
我有三種智 聖者能明照 分別於諸相 開示一切法
我智離諸相 超過於二乘 以諸聲聞等 執著諸法有
如來智无垢 了達唯心故
復次大慧諸外道有九種轉變見所謂形轉
變相轉變因轉變相應轉變見轉變生轉變
物轉變緣明了轉變所作明了轉變是為九
一切外道因是見故起有无轉變論此中形
轉變者謂形別異見譬如以金作莊嚴具環
釧瓔珞種種不同形狀有殊金體无易一切
法變亦復如是諸餘外道種種計著皆非如
是亦非別異但分別故一切轉變如是應知譬
如乳酪酒果等熟外道言此皆有轉變而實
无有若有若无自心所見无外物故如此皆
是愚迷凡夫從自分別習氣而起實无一法
若生若滅如因幻夢所見諸色如石女兒說

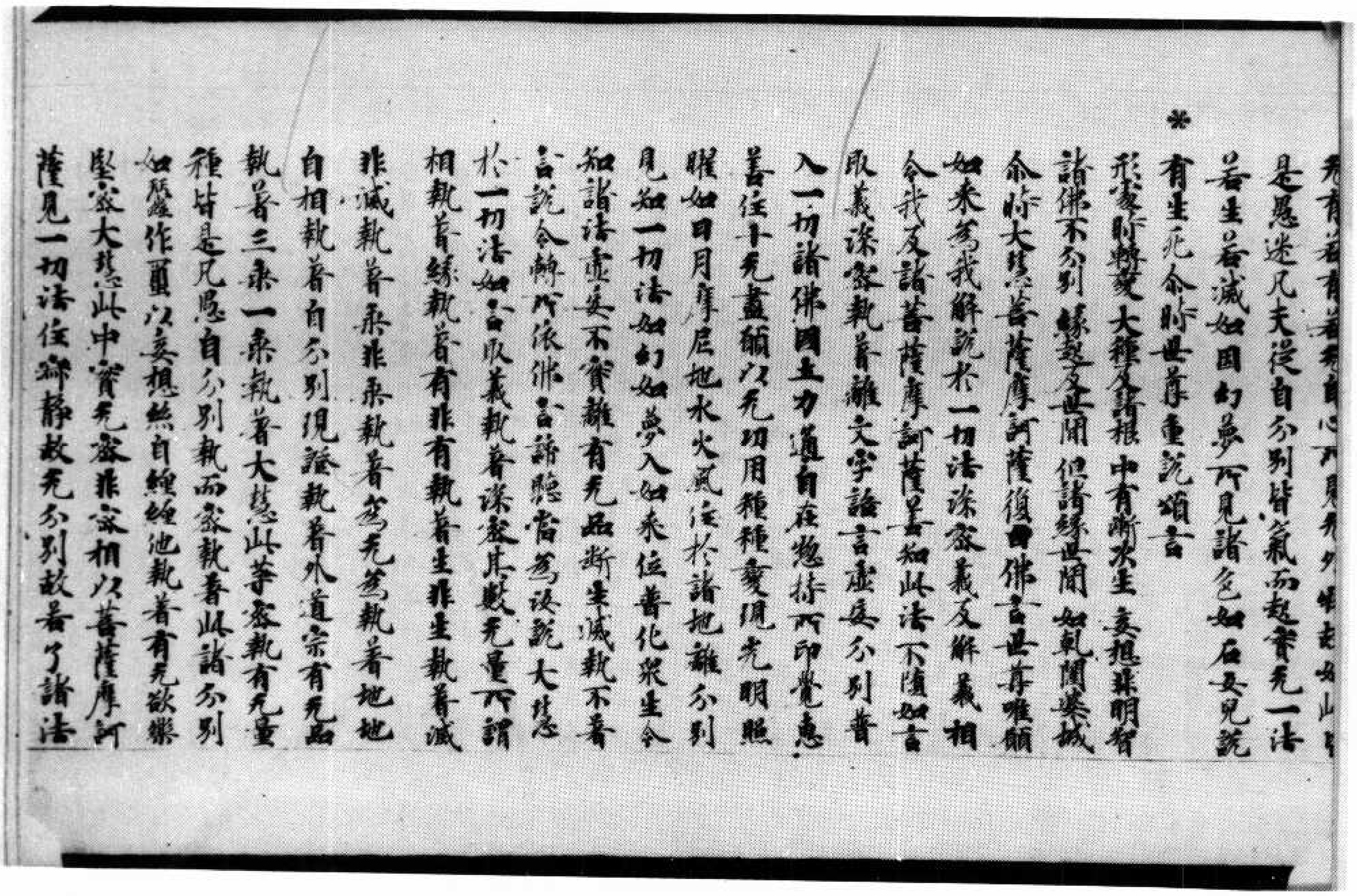

无有若有若无自心所見无外物故如此皆
是愚迷凡夫從自分別習氣而起實无一法
若生若滅如因幻夢所見諸色如石女兒說
有生死尒時世尊重說頌言
形處時轉變 大種及諸根 中有漸次生 妄想非明智
諸佛不分別 緣起及世間 但諸緣世間 如乾闥婆城
尒時大慧菩薩摩訶薩復白佛言世尊唯願
如來為我解說於一切法深密義及解義相
令我及諸菩薩摩訶薩善知此法不墮如言
取義深密執著離文字語言虛妄分別普
入一切諸佛國土力通自在總持所印覺慧
善住十无盡願以无功用種種變現光明照
曜如日月摩尼地水火風住於諸地離分別
見知一切法如幻如夢入如來位普化眾生令
知諸法虛妄不實離有无品斷生滅執不著
言說令轉所依佛言諦聽當為汝說大慧
於一切法如言取義執著深密其數无量所謂
相執著緣執著有非有執著生非生執著滅
非滅執著乘非乘執著為无為執著地地
自相執著自分別現證執著外道宗有无品
執著三乘一乘執著大慧此等密執有无量
種皆是凡愚自分別執而密執著此諸分別
如蠶作繭以妄想絲自纏纏他執著有无欲樂
堅密大慧此中實无密非密相以菩薩摩訶
薩見一切法住寂靜故无分別故若了諸法

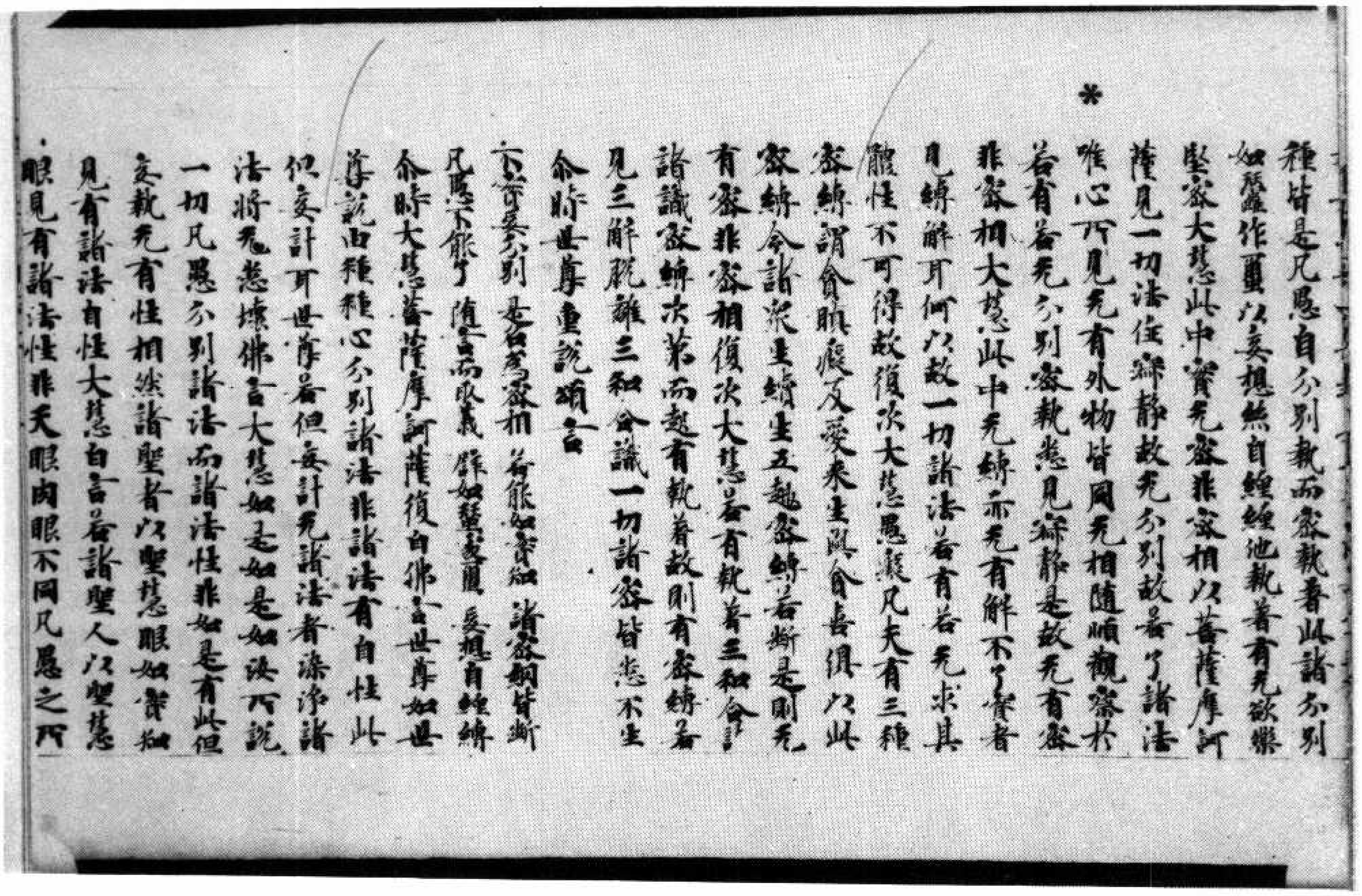

種皆是凡愚自分別執而密執著此諸分別如蠶作繭以妄想絲自纏纏他執著有无欲樂堅密大慧此中實无密非密相以菩薩摩訶薩見一切法住寂靜故无分別故若了諸法唯心所見无有外物皆同无相隨順觀察於若有若无分別密執悉見寂靜是故无有密非密相大慧此中无縛亦无有解不了實者見縛解耳何以故一切諸法若有若无求其體性不可得故復次大慧愚癡凡夫有三種密縛謂貪瞋癡及愛來生與貪喜俱以此密縛令諸衆生續生五趣密縛若斷是則无有密非密相復次大慧若有執著三和合諸識密縛次第而起有執著故則有密縛若見三解脫離三和合識一切諸密皆悉不生

爾時世尊重說頌言

不實妄分別　是名為密相　若能如實知　諸密網皆斷
凡愚不能了　隨言而取義　譬如蠶處繭　妄想自纏縛

爾時大慧菩薩摩訶薩復白佛言世尊如世尊說由種種心分別諸法非諸法有自性此但妄計耳世尊若但妄計无諸法者染淨諸法將无悉壞佛言大慧如是如是如汝所說一切凡愚分別諸法而諸法性非如是有此但妄執无有性相然諸聖者以聖慧眼如實知見有諸法自性大慧白言若諸聖人以聖慧眼見有諸法性非天眼肉眼不同凡愚之所

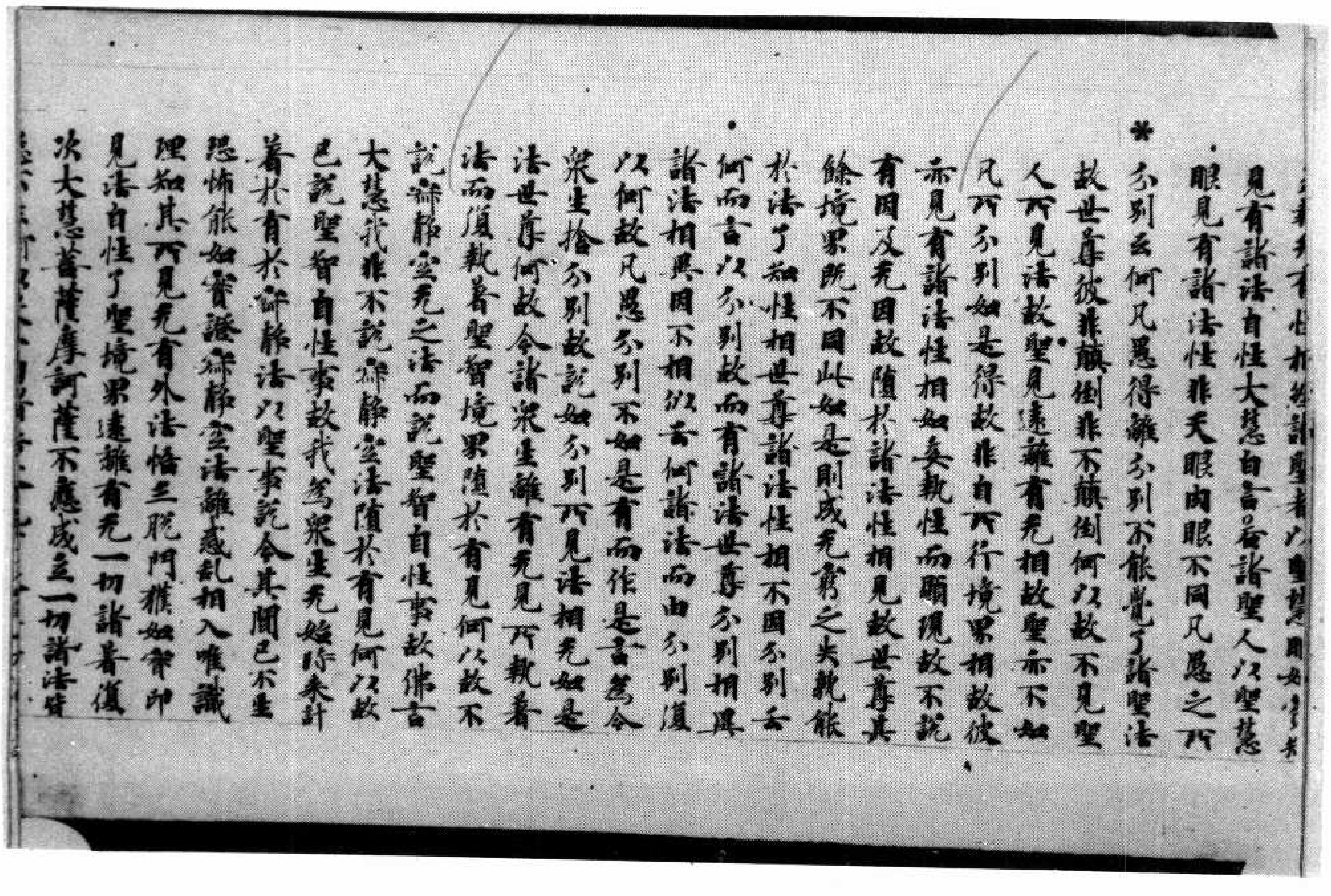

見有諸法自性大慧白言若諸聖人以聖慧眼見有諸法性非天眼肉眼不同凡愚之所分別云何凡愚得離分別不能覺了諸聖法故世尊彼非顛倒非不顛倒何以故不見聖人所見法故聖見遠離有无相故聖亦不如凡所分別如是得故非自所行境界相故彼亦見有諸法性相如妄執性而顯現故不說有因及无因故隨於諸法性相見故世尊其餘境界既不同此如是則成无窮之失孰能於法了知性相世尊諸法性相不因分別云何而言以分別故而有諸法世尊分別相異諸法相異因不相似云何諸法而由分別復以何故凡愚分別不如是有而作是言爲令衆生捨分別故說如分別所見法相无如是法世尊何故令諸衆生離有无見所執著法而復執著聖智境界墮於有見何以故不說寂靜空无之法而說聖智自性事故佛言大慧我非不說寂靜空法墮於有見何以故已說聖智自性事故我爲衆生无始時來計著於有於寂靜法以聖事說令其聞已不生恐怖能如實證寂靜空法離惑亂相入唯識理知其所見无有外法悟三脫門獲如實印見法自性了聖境界遠離有无一切諸著復次大慧菩薩摩訶薩不應成立一切諸法皆

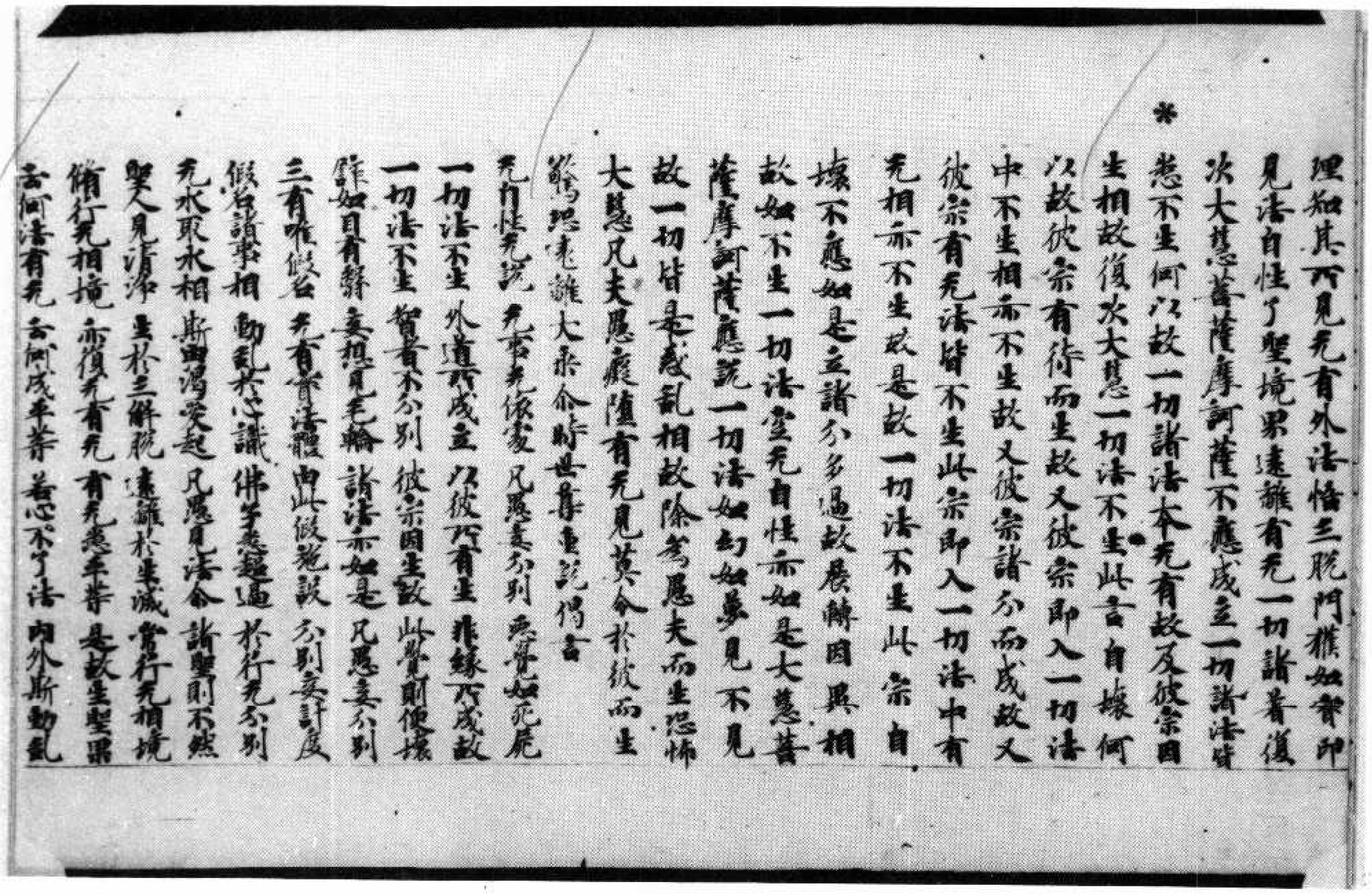

理知其所見无有外法悟三脫門獲如實印
見法自性了聖境界遠離有无一切諸著復
次大慧菩薩摩訶薩不應成立一切諸法皆
悉不生何以故一切諸法本无有故及彼宗因
生相故復次大慧一切法不生此言自壞何
以故彼宗有待而生故又彼宗即入一切法
中不生相亦不生故又彼宗諸分而成故又
彼宗有无法皆不生此宗即入一切法中有
无相亦不生故是故一切法不生此宗自
壞不應如是立諸分多過故展轉因異相
故如不生一切法空无自性亦如是大慧菩
薩摩訶薩應說一切法如幻如夢見不見
故一切皆是惑亂相故除為愚夫而生恐怖
大慧凡夫愚癡墮有无見莫令於彼而生
驚怖遠離大乘尒時世尊重說偈言
无自性无說　无事无依處　凡愚妄分別　惡覺如死屍
一切法不生　外道所成立　以彼所有生　非緣所成故
一切法不生　智者不分別　彼宗因生故　此覺則便壞
譬如目有翳　妄想見毛輪　諸法亦如是　凡愚妄分別
三有唯假名　无有實法體　由此假施設　分別妄計度
假名諸事相　動亂於心識　佛子能超過　於行无分別
无水取水相　斯由渴愛起　凡愚見法尒　諸聖則不然
聖人見清淨　生於三解脫　遠離於生滅　常行无相境
脩行无相境　亦復无有无　有无悉平等　是故生聖果
云何法有无　云何成平等　若心不了法　內外斯動亂

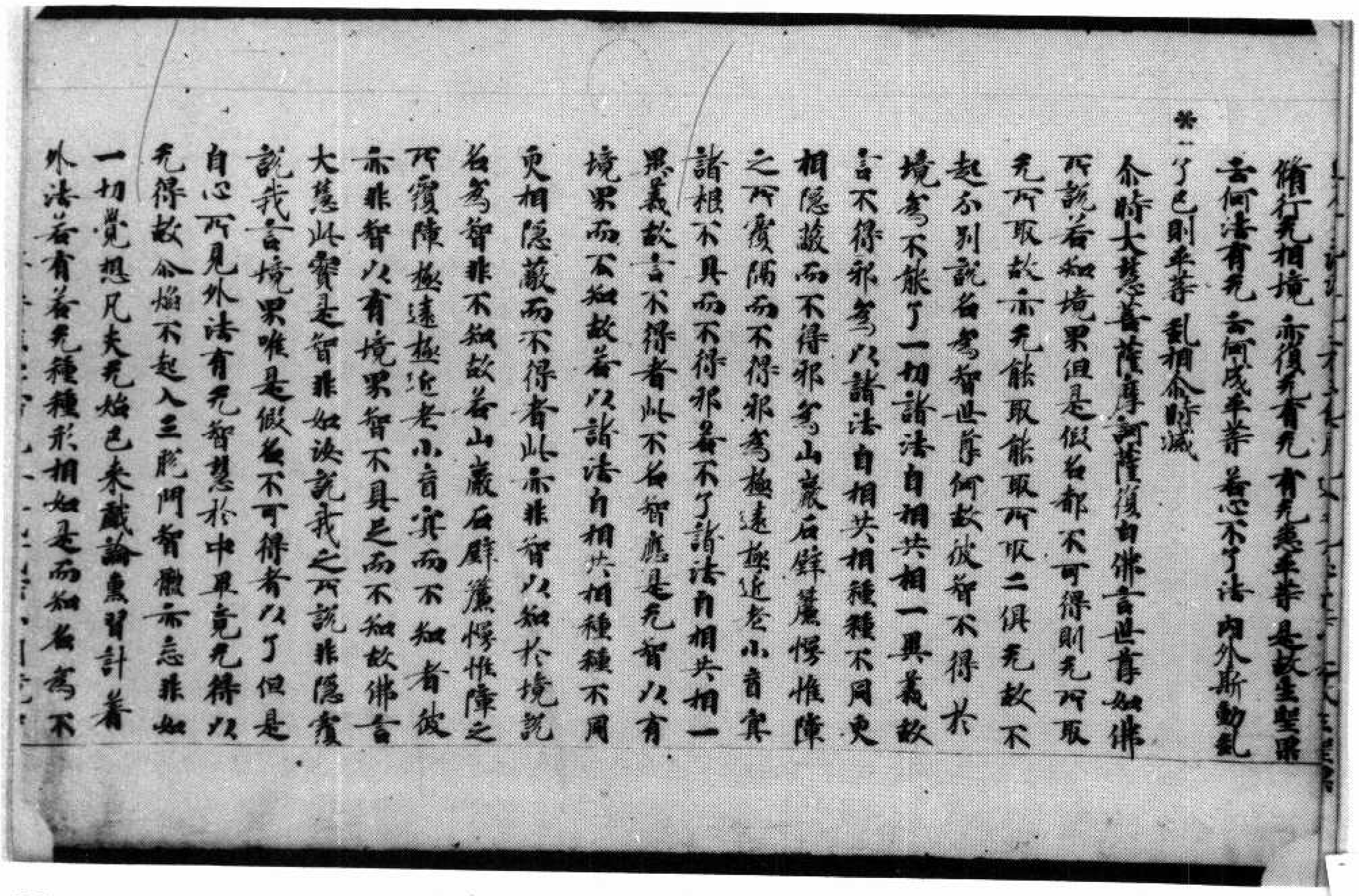

脩行无相境　亦復无有无　有无悉平等　是故生聖果
云何法有无　云何成平等　若心不了法　內外斯動亂
了已則平等　亂相尒時滅
尒時大慧菩薩摩訶薩復白佛言世尊如佛
所說若知境界但是假名都不可得則无所取
无所取故亦无能取能取所取二俱无故不
起分別說名為智世尊何故彼智不得於
境為不能了一切諸法自相共相一異義故
言不得邪為以諸法自相共相種種不同更
相隱蔽而不得邪為山巖石壁簾幔帷障
之所覆隔而不得邪為極遠極近老小盲冥
諸根不具而不得邪若不了諸法自相共相一
異義故言不得者此不名智應是无智以有
境界而不知故若以諸法自相共相種種不同
更相隱蔽而不得者此亦非智以知於境說
名為智非不知故若山巖石壁簾幔帷障之
所覆障極遠極近老小盲冥而不知者彼
亦非智以有境界智不具足而不知故佛言
大慧此實是智非如汝說我之所說非隱覆
說我言境界唯是假名不可得者以了但是
自心所見外法有无智慧於中畢竟无得以
无得故尒焰不起入三脫門智體亦忘非如
一切覺想凡夫无始已來戲論熏習計著
外法若有若无種種形相如是而知名為不

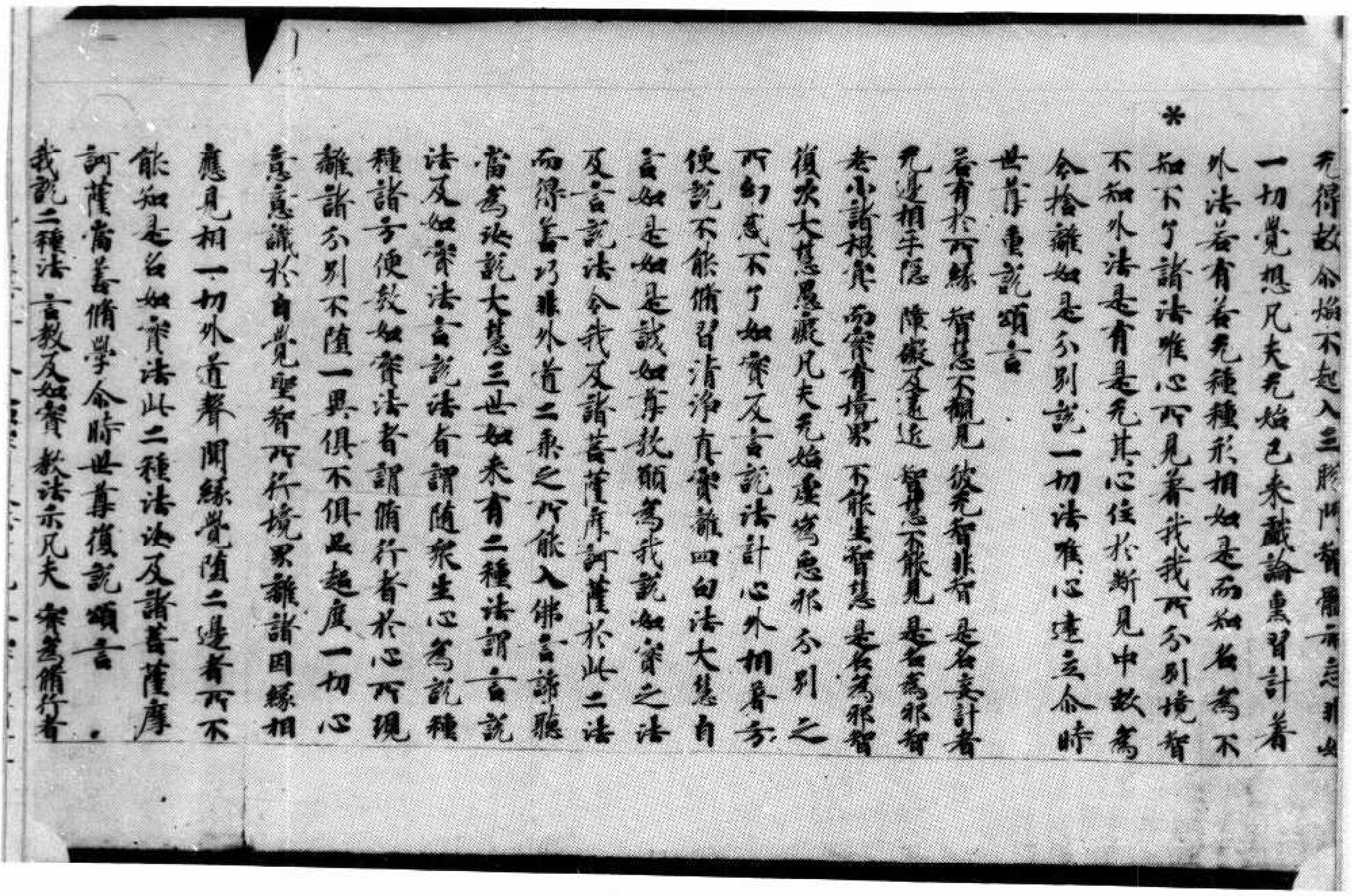

无得故尒焰不起入三脫門智體亦忘非如
一切覺想凡夫无始已來戲論熏習計著
外法若有若无種種形相如是而知名爲不
知不了諸法唯心所見著我我所分別境智
不知外法是有是无其心住於斷見中故爲
令捨離如是分別說一切法唯心建立尒時
世尊重說頌言
若有於所緣　智慧不觀見　彼无智非智　是名妄計者
无邊相互隱　障礙及遠近　智慧不能見　是名爲邪智
老小諸根異　而實有境界　不能生智慧　是名爲邪智
復次大慧愚癡凡夫无始虛僞惡邪分別之
所幻惑不了如實及言說法計心外相著方
便說不能脩習清淨真實離四句法大慧白
言如是如是誠如尊教願爲我說如實之法
及言說法令我及諸菩薩摩訶薩於此二法
而得善巧非外道二乘之所能入佛言諦聽
當爲汝說大慧三世如來有二種法謂言說
法及如實法言說法者謂隨衆生心爲說種
種諸方便教如實法者謂脩行者於心所現
離諸分別不墮一異俱不俱品超度一切心
意意識於自覺聖智所行境界離諸因緣相
應見相一切外道聲聞緣覺墮二邊者所不
能知是名如實法此二種法汝及諸菩薩摩
訶薩當善脩學尒時世尊復說頌言
我說二種法　言教及如實　教法示凡夫　實爲脩行者

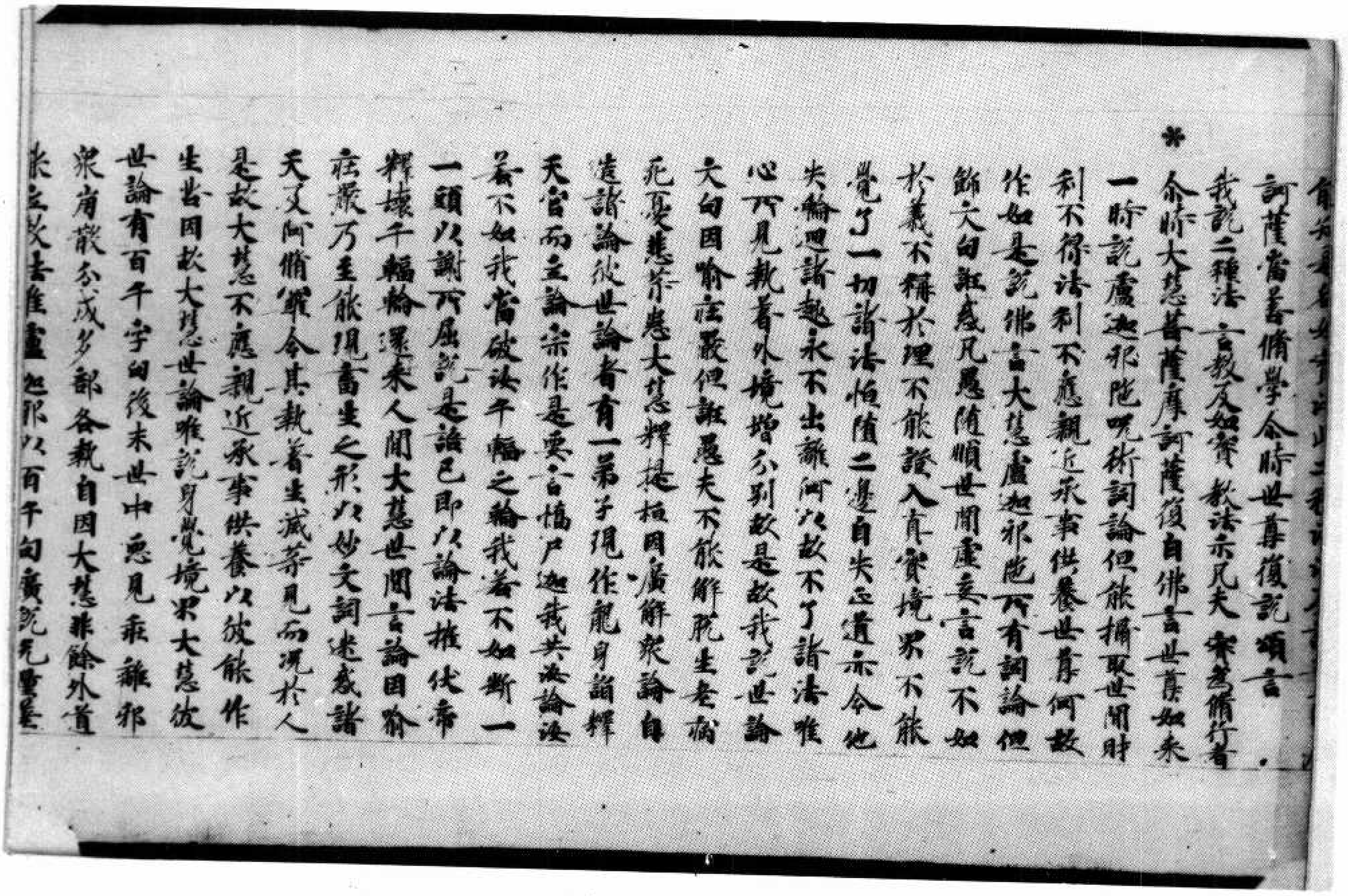

能知是名如
訶薩當善脩學尒時世尊復說頌言
我說二種法　言教及如實　教法示凡夫　實爲脩行者
尒時大慧菩薩摩訶薩復白佛言世尊如來
一時說盧迦耶陀呪術詞論但能攝取世間財
利不得法利不應親近承事供養世尊何故
作如是說佛言大慧盧迦耶陀所有詞論但
飾文句誑惑凡愚隨順世間虛妄言說不如
於義不稱於理不能證入真實境界不能
覺了一切諸法恒墮二邊自失正道亦令他
失輪迴諸趣永不出離何以故不了諸法唯
心所見執著外境增分別故是故我說世論
文句因喩莊嚴但誑愚夫不能解脫生老病
死憂悲苦惱大慧釋提桓因廣解衆論自
造諸論彼世論者有一弟子現作龍身詣釋
天宮而立論宗作是要言憍尸迦我共汝論汝
若不如我當破汝千輻之輪我若不如斷一
一頭以謝所屈說是語已即以論法摧伏帝
釋壞千輻輪還來人間大慧世間言論因喩
莊嚴乃至能現畜生之形以妙文詞迷惑諸
天及阿脩羅令其執著生滅等見而況於人
是故大慧不應親近承事供養以彼能作
生苦因故大慧世論唯說身覺境界大慧彼
世論有百千字句後末世中惡見乖離邪
衆眷屬分成多部各執自因大慧非餘外道
能立教法唯盧迦耶以百千句廣說无量

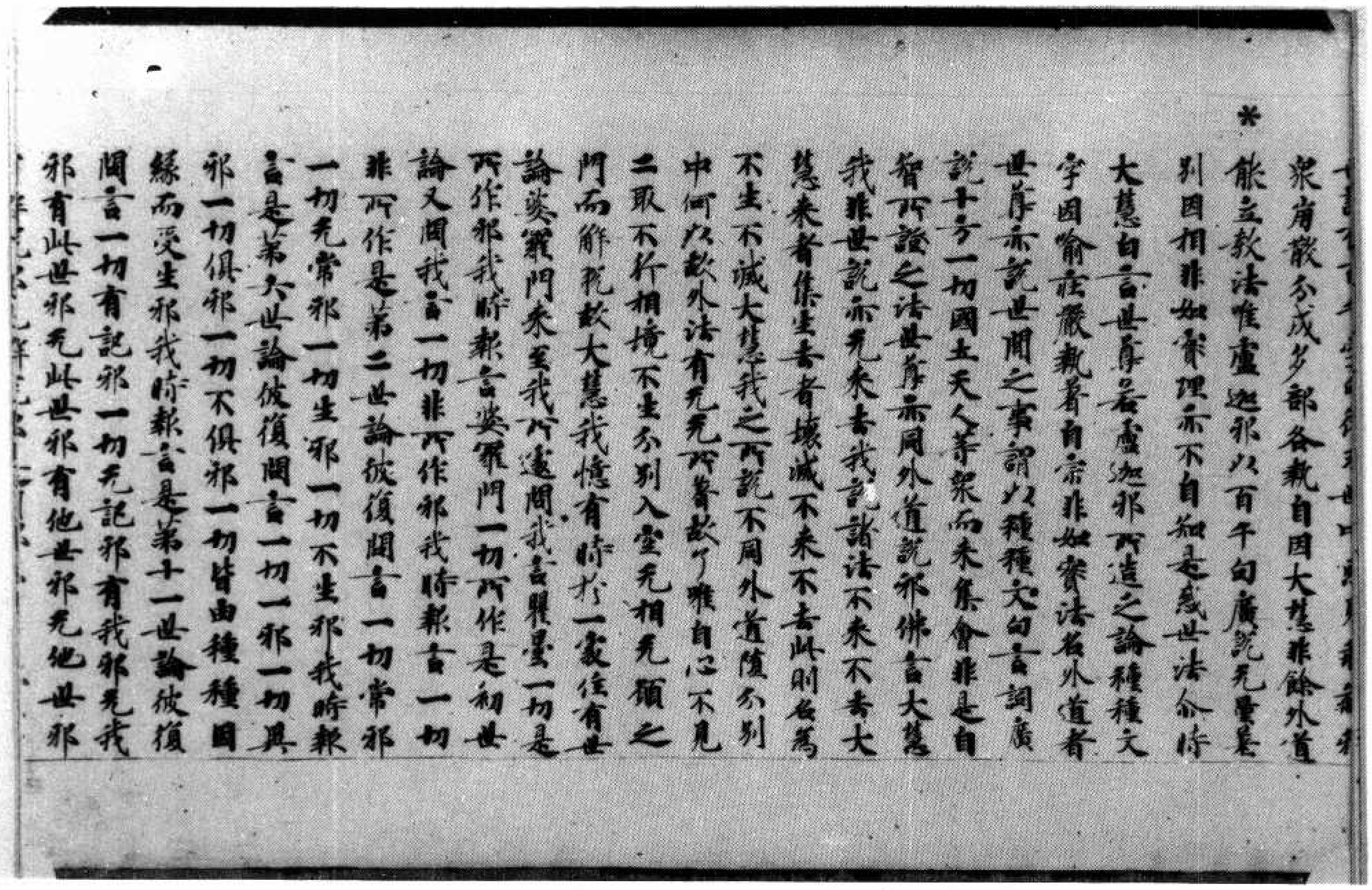

衆有殊分成多部各執自因大慧非餘外道能立教法唯盧迦耶以百千句廣說无量差別因相非如實理亦不自知是惑世法尒時大慧白言世尊若盧迦耶所造之論種種文字因喻莊嚴執著自宗非如實法名外道者世尊亦說世間之事謂以種種文句言詞廣說十方一切國土天人等衆而來集會非是自智所證之法世尊亦同外道說耶佛言大慧我非世說亦无來去我說諸法不來不去大慧來者集生去者壞滅不來不去此則名爲不生不滅大慧我之所說不同外道墮分別中何以故外法有无无所著故了唯自心不見二取不行相境不生分別入空无相无願之門而解脫故大慧我憶有時於一處住有世論婆羅門來至我所遽問我言瞿曇一切是所作耶我時報言婆羅門一切所作是初世論又問我言一切非所作耶我時報言一切非所作是第二世論彼復問言一切常耶一切无常耶一切生耶一切不生耶我時報言是第六世論彼復問言一切一耶一切異耶一切俱耶一切不俱耶一切皆由種種因緣而受生耶我時報言是第十一世論彼復問言一切有記耶一切无記耶有我耶无我耶有此世耶无此世耶有他世耶无他世耶

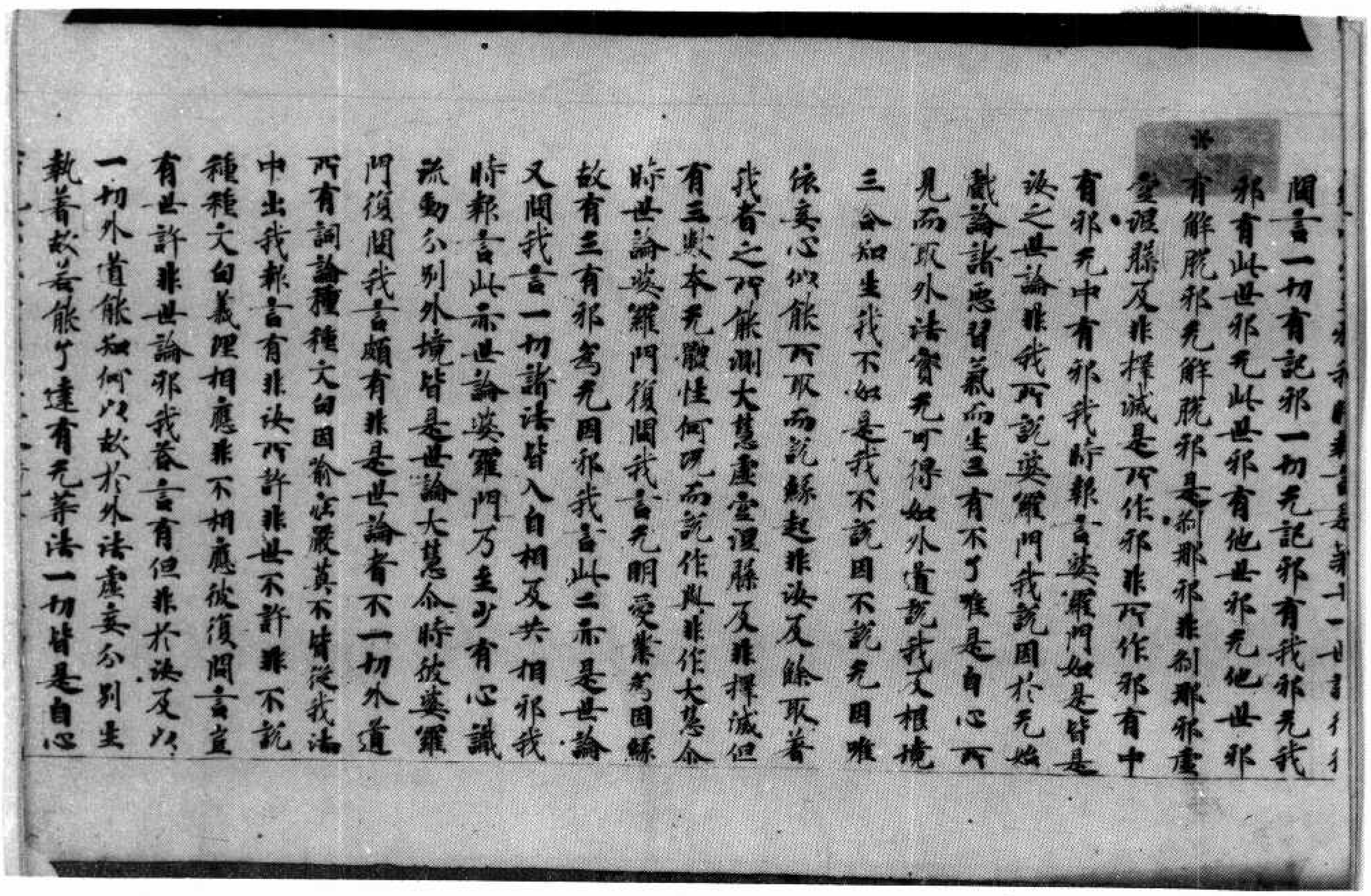

問言一切有記耶一切无記耶有我耶无我耶有此世耶无此世耶有他世耶无他世耶有解脫耶无解脫耶是刹那耶非刹那耶虛空涅槃及非擇滅是所作耶非所作耶有中有耶无中有耶我時報言婆羅門如是皆是汝之世論非我所說婆羅門我說因於无始戲論諸惡習氣而生三有不了唯是自心所見而取外法實无可得如外道說我及根境三合知生我不如是我不說因不說无因唯依妄心似能所取而說緣起非汝及餘取著我者之所能測大慧虛空涅槃及非擇滅但有三數本无體性何況而說作與非作大慧尒時世論婆羅門復問我言无明愛業爲因緣故有三有耶爲无因耶我言此二亦是世論又問我言一切諸法皆入自相及共相耶我時報言此亦世論婆羅門乃至少有心識流動分別外境皆是世論大慧尒時彼婆羅門復問我言頗有非是世論者不一切外道所有詞論種種文句因喻莊嚴莫不皆從我法中出我報言有非汝所許非世不許非不說種種文句義理相應非不相應彼復問言豈有世許非世論耶我答言有但非於汝及以一切外道能知何以故於外法虛妄分別生執著故若能了達有无等法一切皆是自心

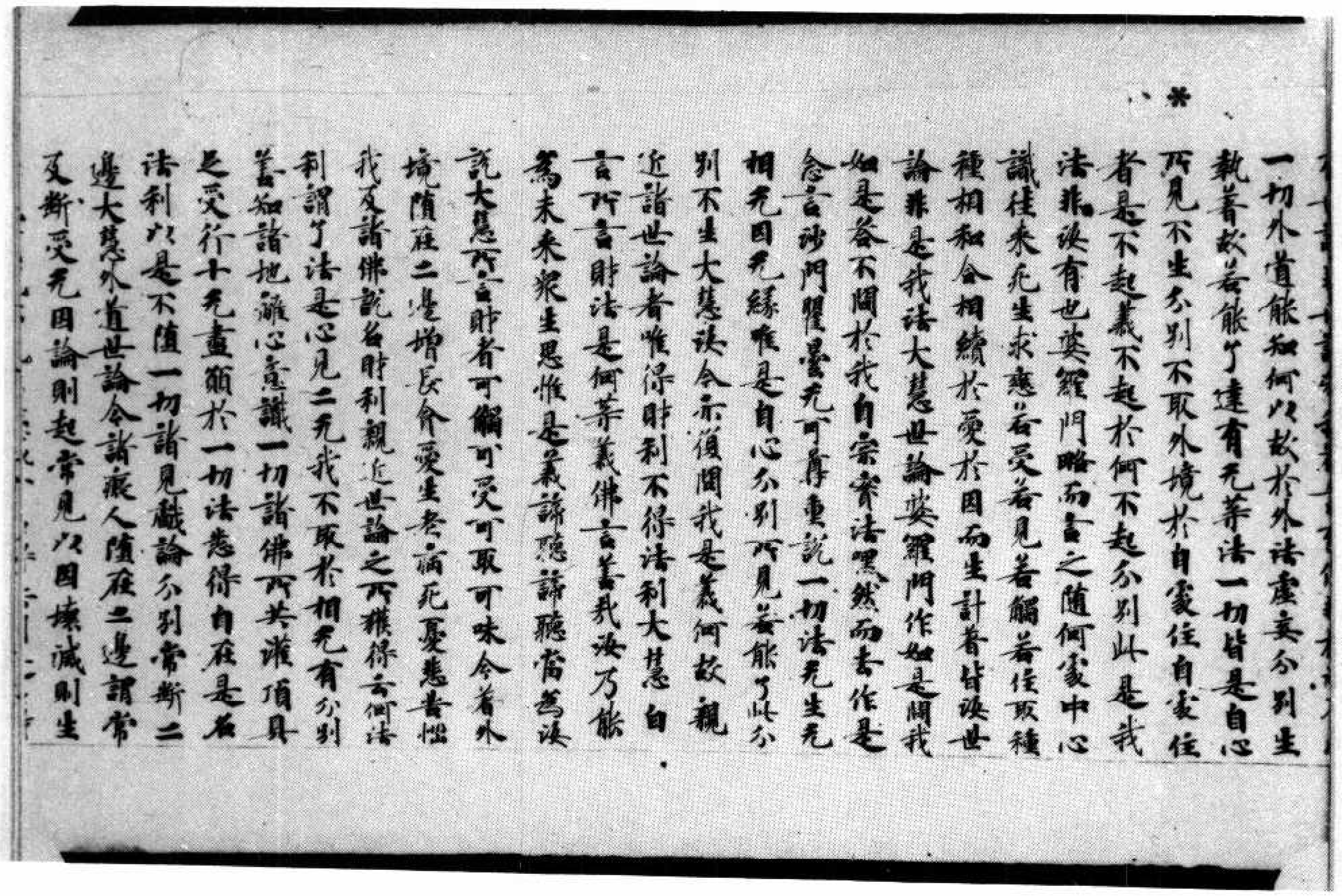

*

一切外道能知何以故於外法虛妄分別生
執著故菩薩能了達有无等法一切皆是自心
所見不生分別不取外境於自處住自處住
者是不起義不起於何不起分別此是我
法非汝有也婆羅門略而言之隨何處中心
識往來死生求戀若受若見若觸若住取種
種相和合相續於愛於因而生計著皆汝世
論非是我法大慧世論婆羅門作如是問我
如是答不問於我自宗實法嘿然而去作是
念言沙門瞿曇无可尊重說一切法无生无
相无因无緣唯是自心分別所見若能了此分
別不生大慧汝今亦復問我是義何故親
近諸世論者唯得財利不得法利大慧白
言所言財法是何等義佛言善哉汝乃能
為未來眾生思惟是義諦聽諦聽當為汝
說大慧所言財者可觸可受可取可味令著外
境墮在二邊增長貪愛生老病死憂悲苦惱
我及諸佛說名財利親近世論之所獲得云何法
利謂了法是心見二无我不取於相无有分別
善知諸地離心意識一切諸佛所共灌頂具
足受行十无盡願於一切法悉得自在是名
法利以是不墮一切諸見戲論分別常斷二
邊大慧外道世論令諸癡人墮在二邊謂常
及斷受无因論則起常見以因壞滅則生

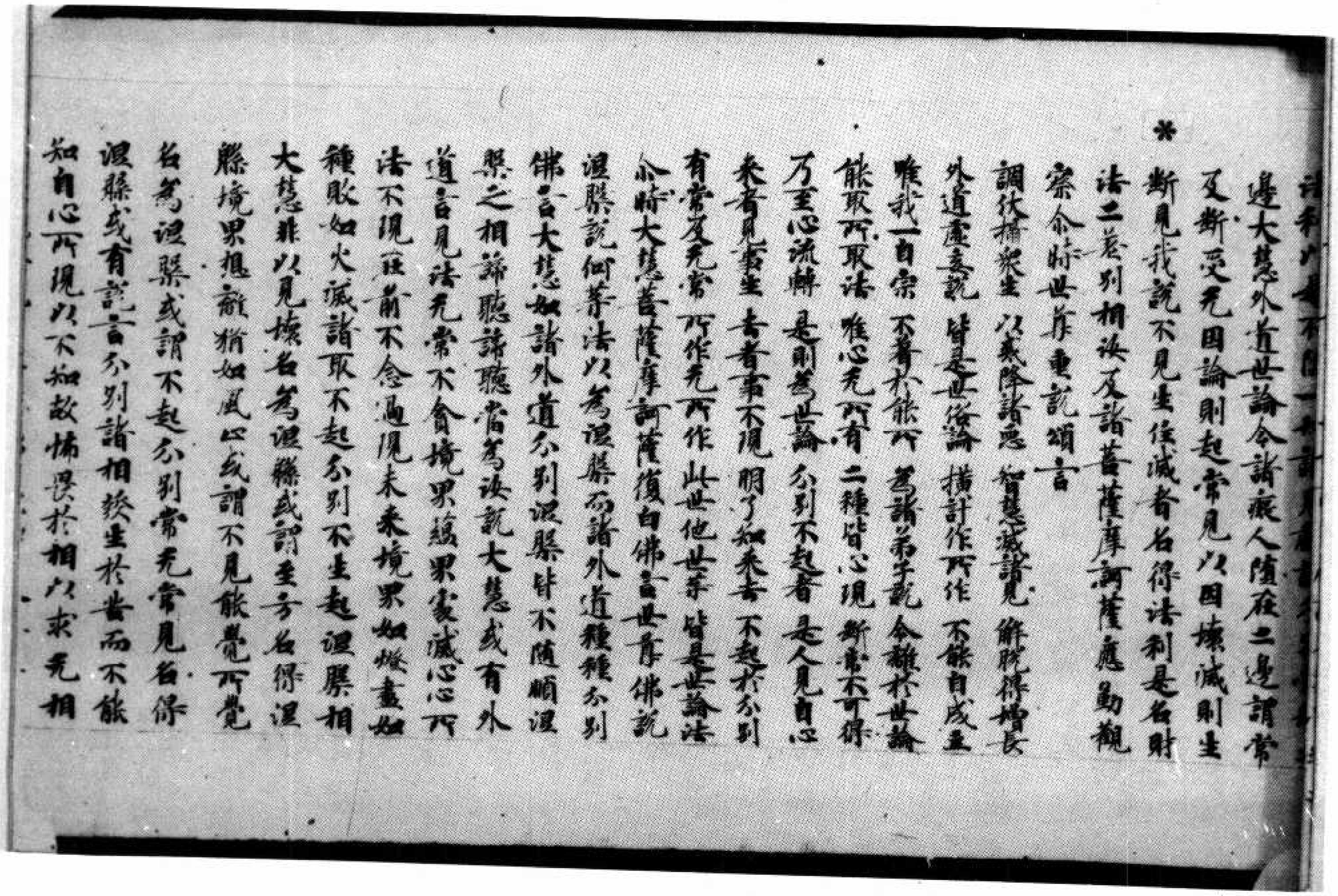

*

邊大慧外道世論令諸癡人墮在二邊謂常
及斷受无因論則起常見以因壞滅則生
斷見我說不見生住滅者名得法利是名財
法二差別相汝及諸菩薩摩訶薩應勤觀
察尒時世尊重說頌言
調伏攝眾生　以義降諸惡　智慧滅諸見　解脫得增長
外道虛妄說　皆是世俗論　橫計作所作　不能自成立
唯我一自宗　不著於能所　為諸弟子說　令離於世論
能取所取法　唯心无所有　二種皆心現　斷常不可得
乃至心流轉　是則為世論　分別不起者　是人見自心
來者見事生　去者事不現　明了知來去　不起於分別
有常及无常　所作无所作　此世他世等　皆是世論法
尒時大慧菩薩摩訶薩復白佛言世尊佛說
涅槃說何等法以為涅槃而諸外道種種分別
佛言大慧如諸外道分別涅槃皆不隨順涅
槃之相諦聽諦聽當為汝說大慧或有外
道言見法无常不貪境界蘊界處滅心心所
法不現在前不念過現未來境界如燈盡如
種敗如火滅諸取不起分別不生起涅槃相
大慧非以見壞名為涅槃或謂至方名得涅
槃境界想離猶如風止或謂不見能覺所覺
名為涅槃或謂不起分別常无常見名得
涅槃或有說言分別諸相發生於苦而不能
知自心所現以不知故怖畏於相以求无相

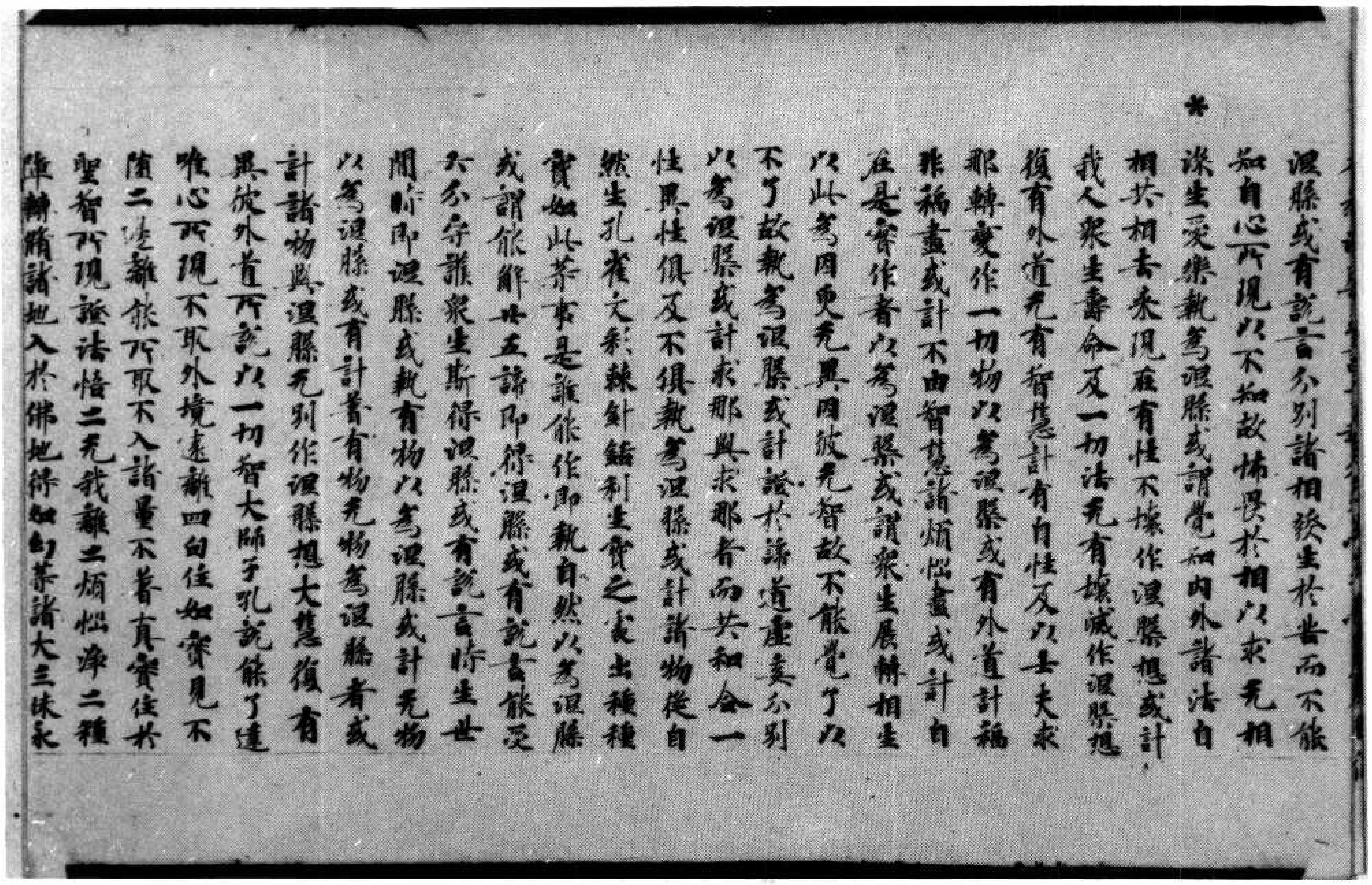

涅槃或有說言分別諸相發生於苦而不能
知自心所現以不知故怖畏於相以求无相
深生愛樂執為涅槃或謂覺知內外諸法自
相共相去來現在有性不壞作涅槃想或計
我人眾生壽命及一切法无有壞滅作涅槃想
復有外道无有智慧計有自性及以士夫求
那轉變作一切物以為涅槃或有外道計福
非福盡或計不由智慧諸煩惱盡或計自
在是實作者以為涅槃或謂眾生展轉相生
以此為因更无異因彼无智故不能覺了以
不了故執為涅槃或計證於諦道虛妄分別
以為涅槃或計求那與求那者而共和合一
性異性俱及不俱執為涅槃或計諸物從自
然生孔雀文彩棘針銛利生寶之處出種種
寶如此等事是誰能作即執自然以為涅槃
或謂能解廿五諦即得涅槃或有說言能受
六分守護眾生斯得涅槃或有說言時生世
間時即涅槃或執有物以為涅槃或計无物
以為涅槃或有計著有物无物為涅槃者或
計諸物與涅槃无別作涅槃想大慧復有
異彼外道所說以一切智大師子吼說能了達
唯心所現不取外境遠離四句住如實見不
墮二邊離能所取不入諸量不著真實住於
聖智所現證法悟二无我離二煩惱淨二種
障轉修諸地入於佛地得如幻等諸大三昧永

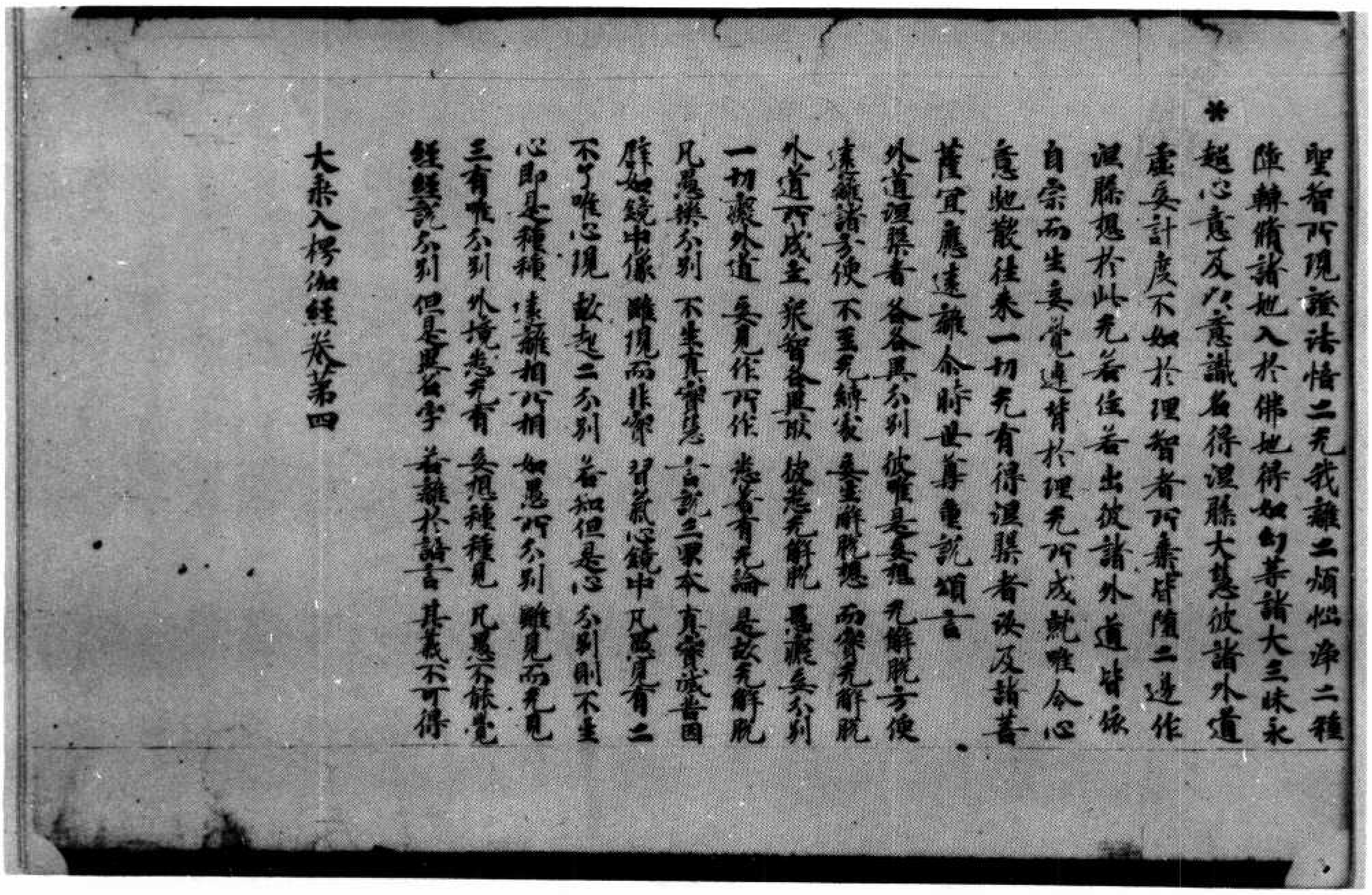

聖智所現證法悟二无我離二煩惱淨二種
障轉修諸地入於佛地得如幻等諸大三昧永
超心意及以意識名得涅槃大慧彼諸外道
虛妄計度不如於理智者所棄皆墮二邊作
涅槃想於此无若住若出彼諸外道皆依
自宗而生妄覺違背於理无所成就唯令心
意馳散往來一切无有得涅槃者汝及諸菩
薩宜應遠離爾時世尊重說頌言
外道涅槃者　各各異分別　彼唯是妄想　无解脫方便
遠離諸方便　不至无縛處　妄生解脫想　而實无解脫
外道所成立　眾智各異取　彼悉无解脫　愚癡妄分別
一切癡外道　妄見作所作　悉皆有无論　是故无解脫
凡愚樂分別　不生真實慧　言說三界本　真實滅苦因
譬如鏡中像　雖現而非實　習氣心鏡中　凡愚見有二
不了唯心現　故起二分別　若知但是心　分別則不生
心即是種種　遠離相所相　如愚所分別　雖見而无見
三有唯分別　外境悉无有　妄想種種現　凡愚不能覺
經經說分別　但是異名字　若離於語言　其義不可得

大乘入楞伽經卷第四

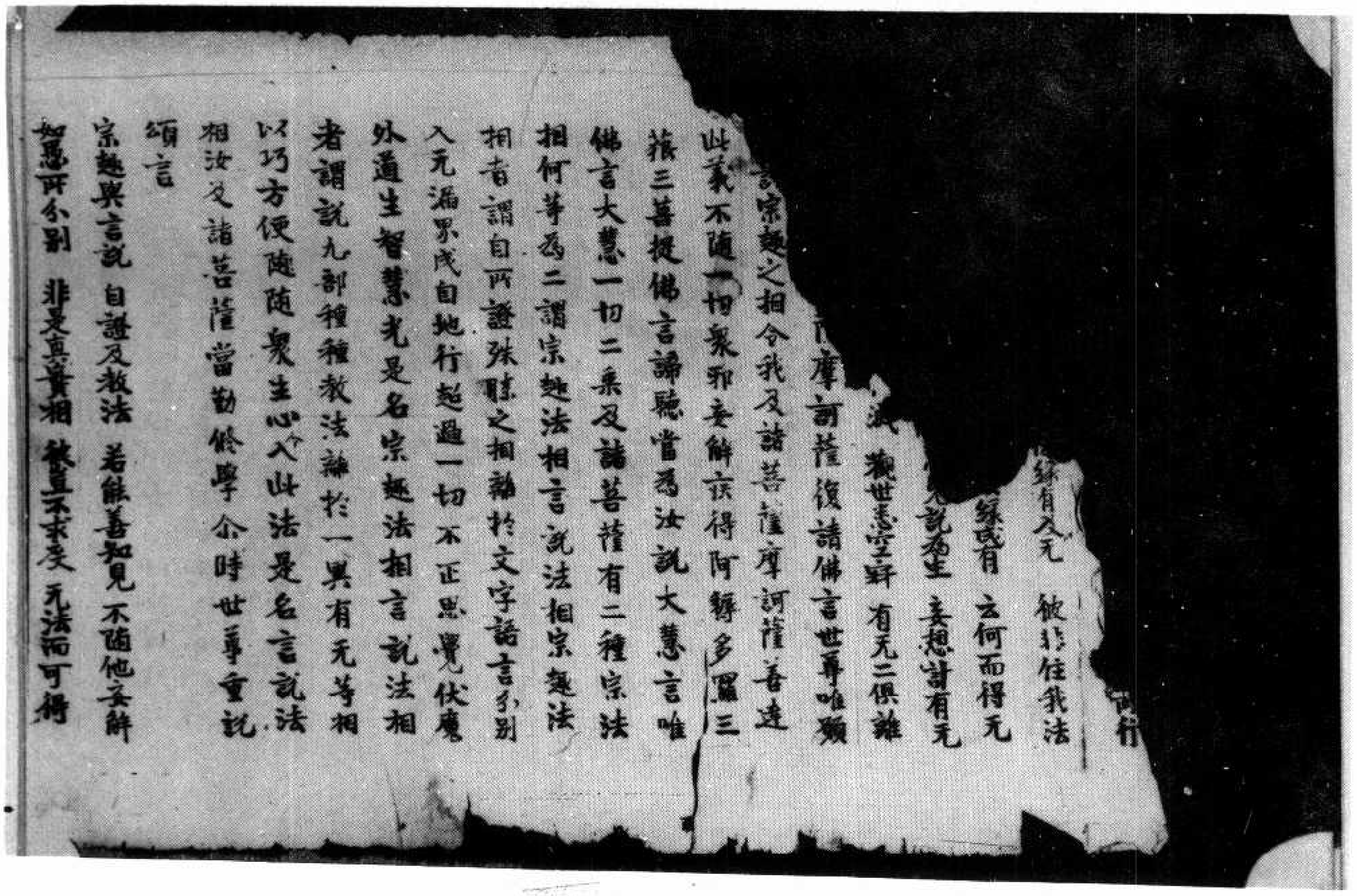

行

緣有入无　彼非住我法

緣或有　云何而得无

說衆生　妄想計有无

滅　觀世悉空寂　有无二俱離

摩訶薩復請佛言世尊唯願

言宗趣之相令我及諸菩薩摩訶薩善達

此義不隨一切衆邪妄解疾得阿耨多羅三

藐三菩提佛言諦聽當為汝說大慧言唯

佛言大慧一切二乘及諸菩薩有二種宗法

相何等為二謂宗趣法相言說法相宗趣法

相者謂自所證殊勝之相離於文字語言分別

入无漏界成自地行超過一切不正思覺伏魔

外道生智慧光是名宗趣法相言說法相

者謂說九部種種教法離於一異有无等相

以巧方便隨衆生心令入此法是名言說法

相汝及諸菩薩當勤修學尒時世尊重說

頌言

宗趣與言說　自證及教法　若能善知見　不隨他妄解

如愚所分別　非是真實相　彼豈不求度　无法而可得

北三五三號（露五十一）大乘入楞伽經卷第四

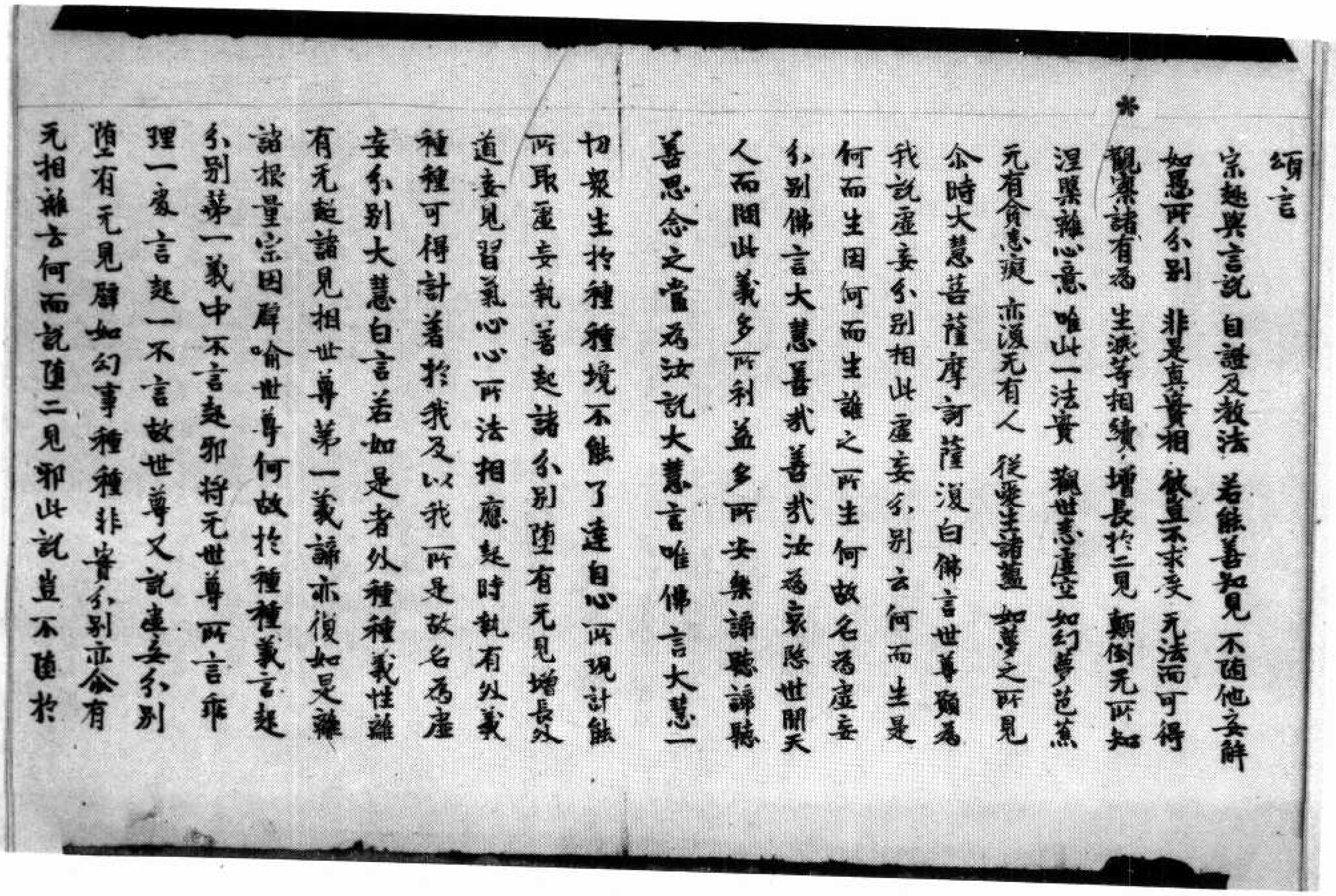

頌言

宗趣與言說　自證及教法　若能善知見　不隨他妄解

如愚所分別　非是真實相　彼豈不求度　无法而可得

*觀察諸有為　生滅等相續　增長於二見　顛倒无所知

涅槃離心意　唯此一法實　觀世悉虛空　如幻夢芭蕉

无有貪恚癡　亦復无有人　從愛生諸蘊　如夢之所見

尒時大慧菩薩摩訶薩復白佛言世尊願為

我說虛妄分別相此虛妄分別云何而生是

何而生因何而生誰之所生何故名為虛妄

分別佛言大慧善哉善哉汝為哀愍世間天

人而問此義多所利益多所安樂諦聽諦聽

善思念之當為汝說大慧言唯佛言大慧一

切衆生於種種境不能了達自心所現計能

所取虛妄執著起諸分別墮有无見增長外

道妄見習氣心心所法相應起時執有外義

種種可得計著於我及以我所是故名為虛

妄分別大慧白言若如是者外種種義性離

有无起諸見相世尊第一義諦亦復如是離

諸根量宗因譬喻世尊何故於種種義言起

分別第一義中不言起邪將无世尊所言乖

理一處言起一不言故世尊又說虛妄分別

墮有无見譬如幻事種種非實分別亦尒有

无相離云何而說墮二見邪此說豈不墮於

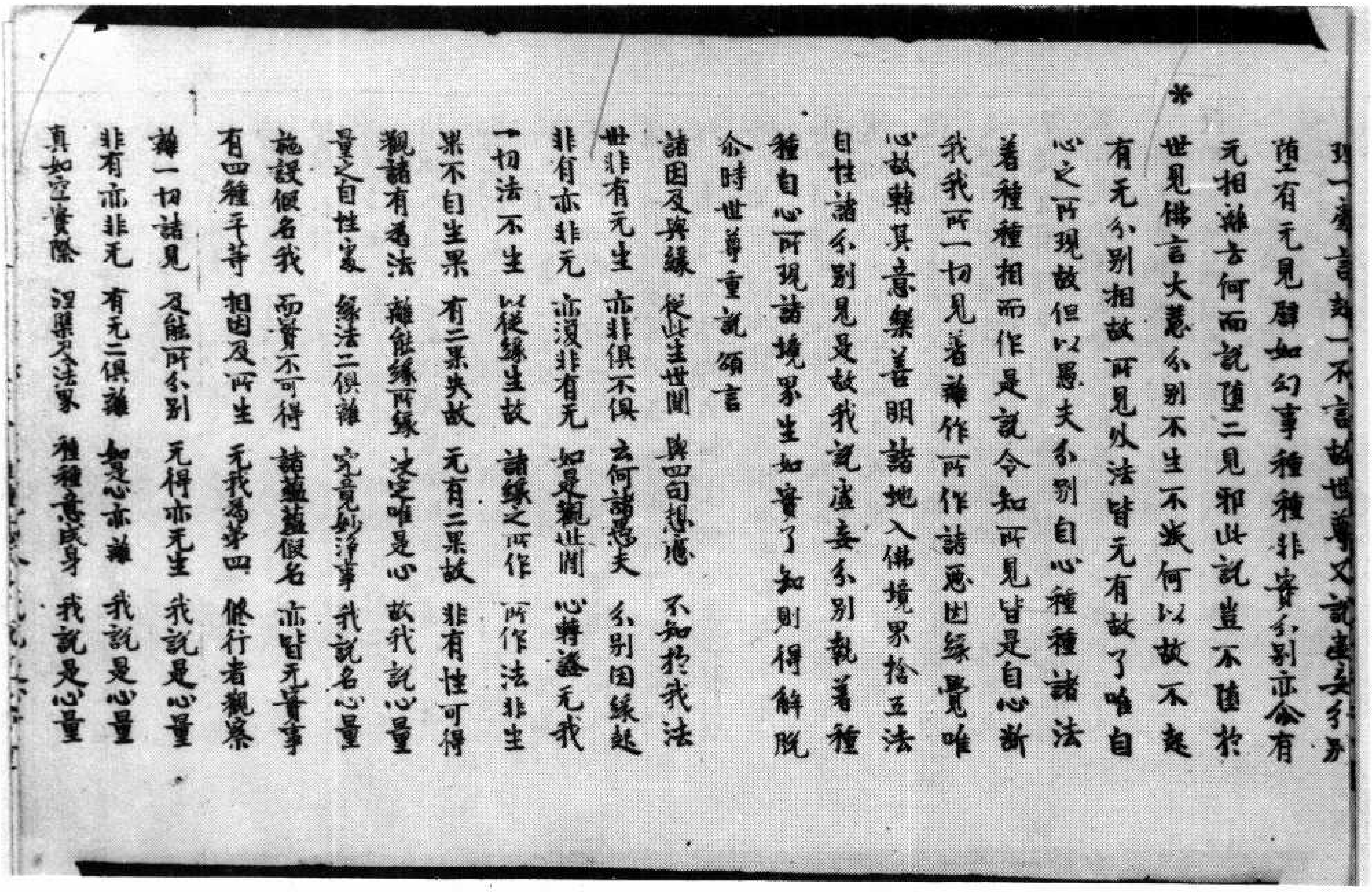

現一義言說一不言故世尊又說虛妄分別墮有无見譬如幻事種種非實分別亦尒有无相離云何而說墮二見邪此說豈不墮於

*

世見佛言大慧分別不生不滅何以故不起有无分別相故所見外法皆无有故了唯自心之所現故但以愚夫分別自心種種諸法著種種相而作是說令知所見皆是自心斷我我所一切見著離作所作諸惡因緣覺唯心故轉其意樂善明諸地入佛境界捨五法自性諸分別見是故我說虛妄分別執著種種自心所現諸境界生如實了知則得解脫

尒時世尊重說頌言

諸因及與緣　從此生世間　與四句相應　不知於我法
世非有无生　亦非俱不俱　云何諸愚夫　分別因緣起
非有亦非无　亦復非有无　如是觀世間　心轉證无我
一切法不生　以從緣生故　諸緣之所作　所作法非生
果不自生果　有二果失故　无有二果故　非有性可得
觀諸有為法　離能緣所緣　決定唯是心　故我說心量
量之自性處　緣法二俱離　究竟妙淨事　我說名心量
施設假名我　而實不可得　諸蘊蘊假名　亦皆无實事
有四種平等　相因及所生　无我為第四　修行者觀察
離一切諸見　及能所分別　无得亦无生　我說是心量
非有亦非无　有无二俱離　如是心亦離　我說是心量
真如空實際　涅槃及法界　種種意成身　我說是心量

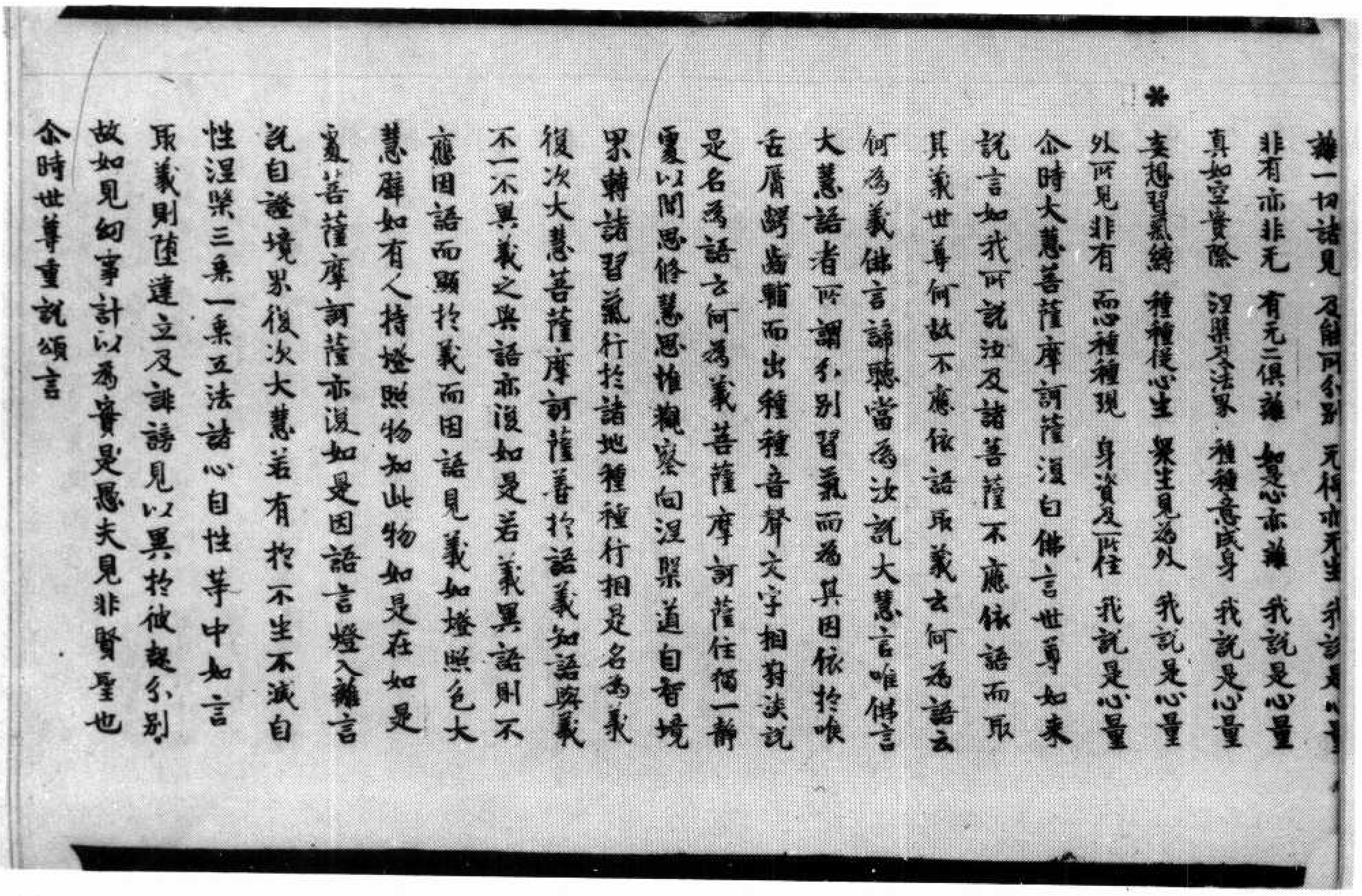

離一切諸見　及能所分別　无得亦无生　我說是心量
非有亦非无　有无二俱離　如是心亦離　我說是心量
真如空實際　涅槃及法界　種種意成身　我說是心量
妄想習氣縛　種種從心生　衆生見為外　我說是心量
外所見非有　而心種種現　身資及所住　我說是心量

尒時大慧菩薩摩訶薩復白佛言世尊如來說言如我所說汝及諸菩薩不應依語而取其義世尊何故不應依語取義云何為語云何為義佛言諦聽當為汝說大慧言唯然佛言

*

大慧語者所謂分別習氣而為其因依於喉舌脣齶齒輔而出種種音聲文字相對談說是名為語云何為義菩薩摩訶薩住獨一靜處以聞思修慧思惟觀察向涅槃道自智境界轉諸習氣行於諸地種種行相是名為義復次大慧菩薩摩訶薩善於語義知語與義不一不異義之與語亦復如是若義異語則不應因語而顯於義而因語見義如燈照色大慧譬如有人持燈照物知此物如是在如是處菩薩摩訶薩亦復如是因語言燈入離言說自證境界復次大慧若有於不生不滅自性涅槃三乘一乘五法諸心自性等中如言取義則墮建立及誹謗見以異於彼起分別故如見幻事計以為實是愚夫見非賢聖也

尒時世尊重說頌言

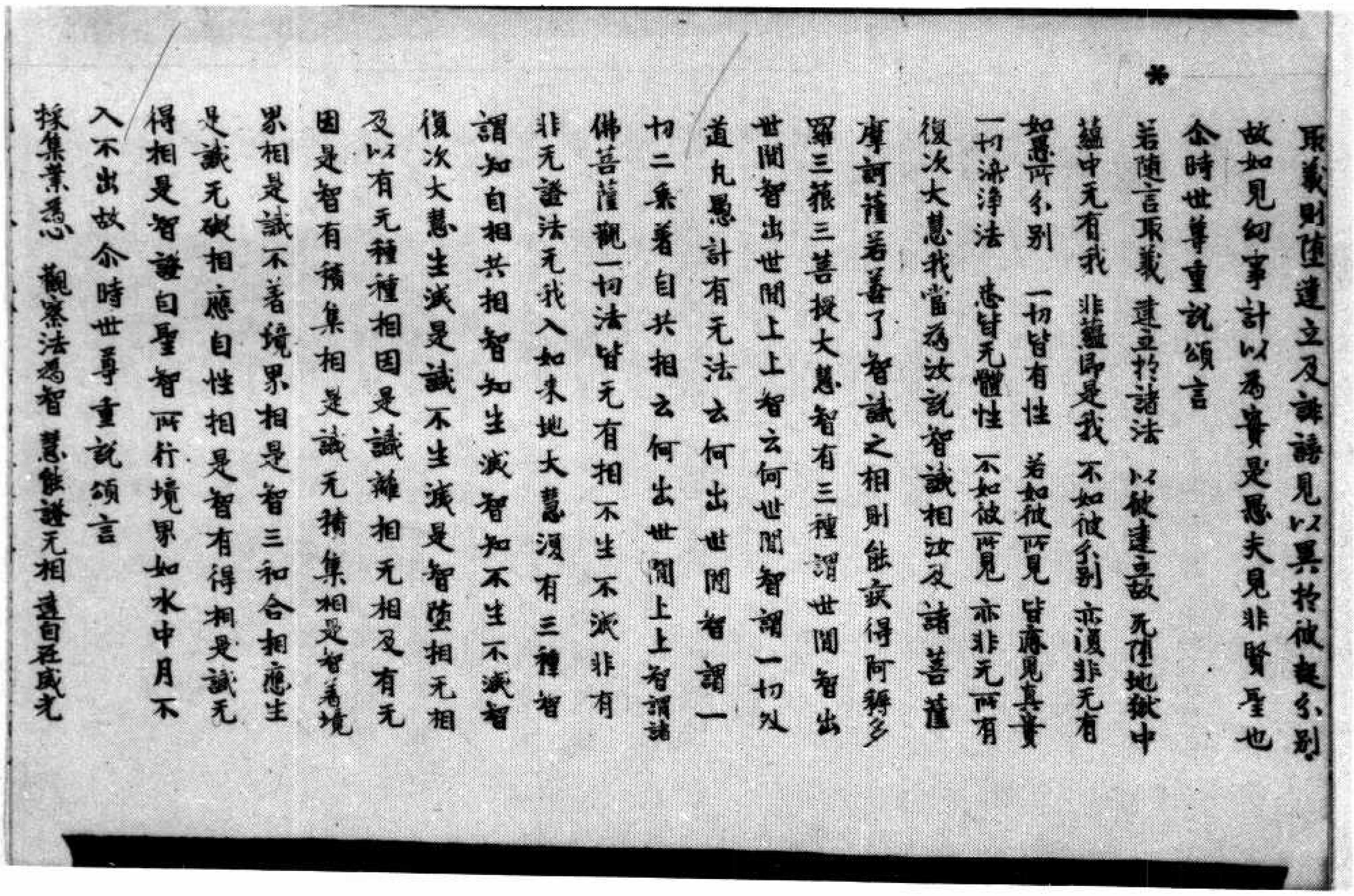

取義則隨建立及誹謗見以異於彼起分別
故如見幻事計以為實是愚夫見非賢聖也
尒時世尊重說頌言
若隨言取義 建立於諸法 以彼建立故 死墮地獄中
蘊中无有我 非蘊即是我 不如彼分別 亦復非无有
如愚所分別 一切皆有性 若如彼所見 皆應見真實
一切染淨法 悉皆无體性 不如彼所見 亦非无所有
復次大慧我當為汝說智識相汝及諸菩薩
摩訶薩若善了智識之相則能疾得阿耨多
羅三藐三菩提大慧智有三種謂世間智出
世間智出世間上上智云何世間智謂一切外
道凡愚計有无法云何出世間智謂一
切二乘著自共相云何出世間上上智謂諸
佛菩薩觀一切法皆无有相不生不滅非有
非无證法无我入如來地大慧復有三種智
謂知自相共相智知生滅智知不生不滅智
復次大慧生滅是識不生滅是智墮相无相
及以有无種種相因是識離相无相及有无
因是智有積集相是識无積集相是智著境
界相是識不著境界相是智三和合相應生
是識无礙相應自性相是智有得相是識无
得相是智證自聖智所行境界如水中月不
入不出故尒時世尊重說頌言
採集業為心 觀察法為智 慧能證无相 逮自在威光

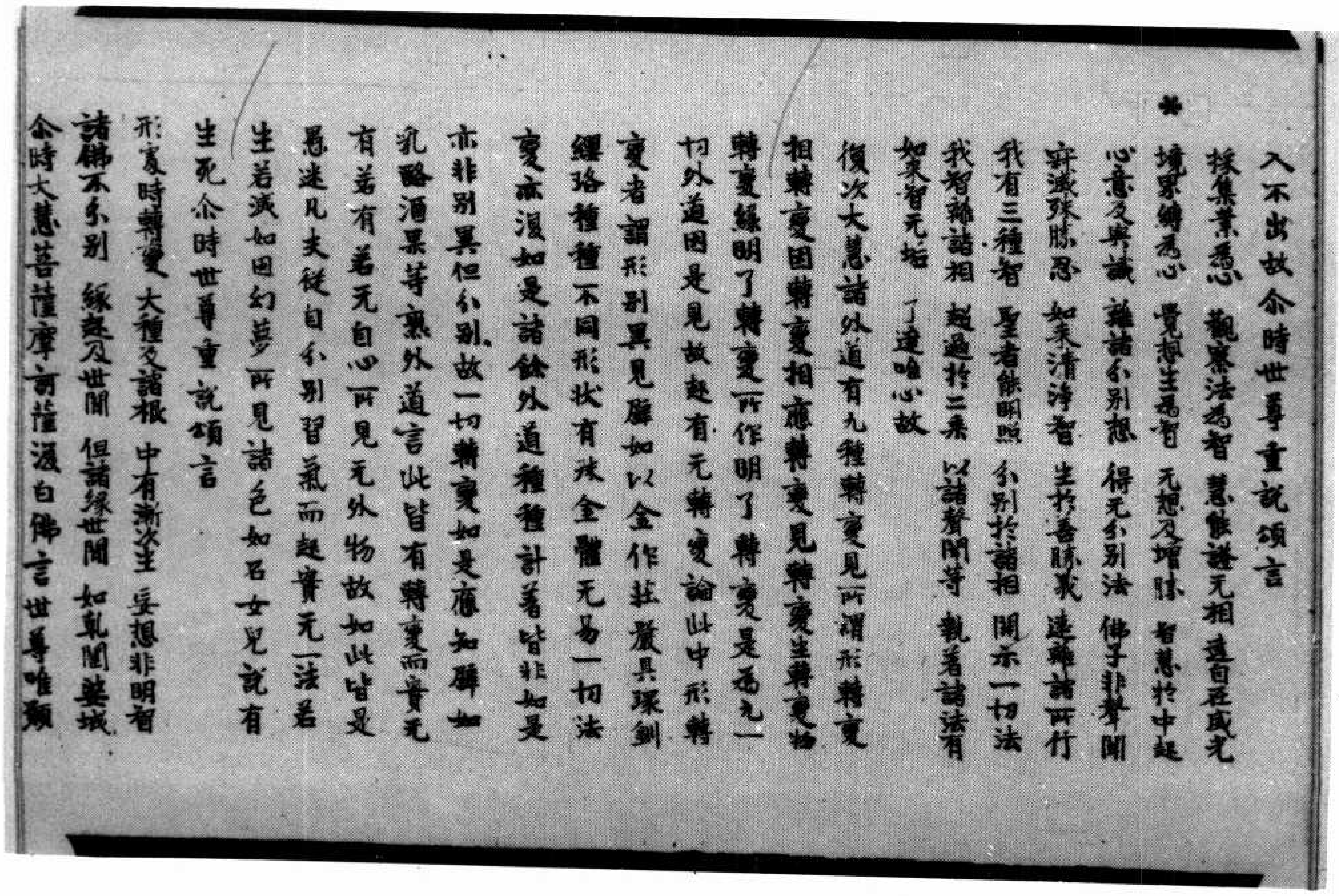

入不出故尒時世尊重說頌言
採集業為心 觀察法為智 慧能證无相 逮自在威光
境界縛為心 覺想生為智 无想及增勝 智慧於中起
心意及與識 離諸分別想 得无分別法 佛子非聲聞
寂滅殊勝忍 如來清淨智 生於善勝義 遠離諸所行
我有三種智 聖者能明照 分別於諸相 開示一切法
我智離諸相 超過於二乘 以諸聲聞等 執著諸法有
如來智无垢 了達唯心故
復次大慧諸外道有九種轉變見所謂形轉變
相轉變因轉變相應轉變見轉變生轉變物
轉變緣明了轉變所作明了轉變是為九一
切外道因是見故起有无轉變論此中形轉
變者謂形別異見譬如以金作莊嚴具環釧
瓔珞種種不同形狀有殊金體无易一切法
變亦復如是諸餘外道種種計著皆非如是
亦非別異但分別故一切轉變如是應知譬如
乳酪酒果等熟外道言此皆有轉變而實无
有若有若无自心所見无外物故如此皆是
愚迷凡夫從自分別習氣而起實无一法若
生若滅如因幻夢所見諸色如石女兒說有
生死尒時世尊重說頌言
形處時轉變 大種及諸根 中有漸次生 妄想非明智
諸佛不分別 緣起及世間 但諸緣世間 如乾闥婆城
尒時大慧菩薩摩訶薩復白佛言世尊唯願

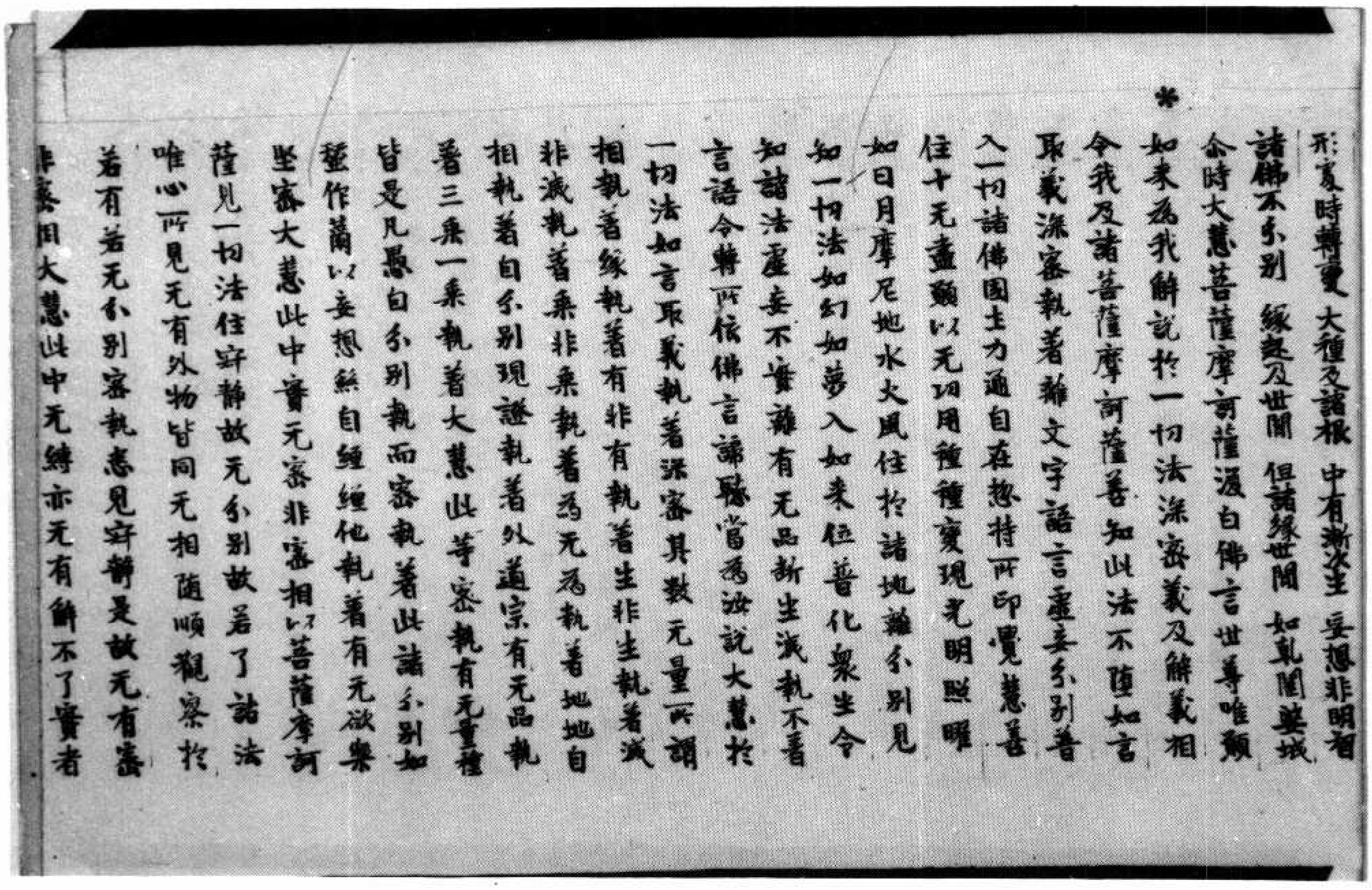

＊

形處時轉變　大種及諸根　中有漸次生　妄想非明智
諸佛不分別　緣起及世間　但諸緣世間　如乾闥婆城
尒時大慧菩薩摩訶薩復白佛言世尊唯願
如來為我解說於一切法深密義及解義相
令我及諸菩薩摩訶薩善知此法不墮如言
取義深密執著離文字語言虛妄分別普
入一切諸佛國土力通自在總持所印覺慧善
住十无盡願以无功用種種變現光明照曜
如日月摩尼地水火風住於諸地離分別見
知一切法如幻如夢入如來位普化衆生令
知諸法虛妄不實離有无品斷生滅執不著
言語令轉所依佛言諦聽當為汝說大慧於
一切法如言取義執著深密其數无量所謂
相執著緣執著有非有執著生非生執著滅
非滅執著乘非乘執著為无為執著地地自
相執著自分別現證執著外道宗有无品執
著三乘一乘執著大慧此等密執有无量種
皆是凡愚自分別執而密執著此諸分別如
蠶作繭以妄想絲自纏纏他執著有无欲樂
堅密大慧此中實无密非密相以菩薩摩訶
薩見一切法住寂靜故无分別故若了諸法
唯心所見无有外物皆同无相隨順觀察於
若有若无分別密執悉見寂靜是故无有密
非密相大慧此中无縛亦无有解不了實者

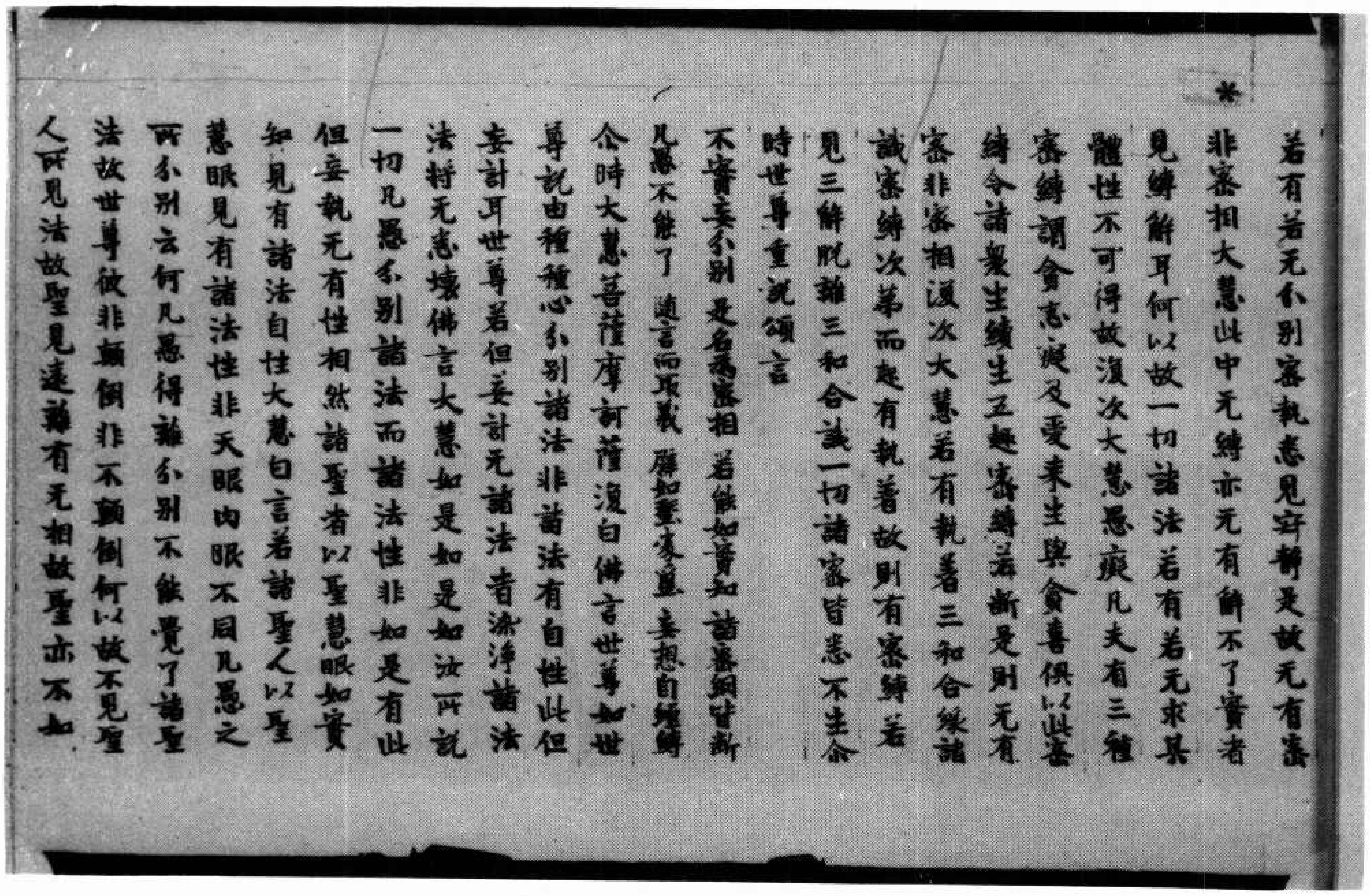

＊

若有若无分別密執悉見寂靜是故无有密
非密相大慧此中无縛亦无有解不了實者
見縛解耳何以故一切諸法若有若无求其
體性不可得故復次大慧愚癡凡夫有三種
密縛謂貪恚癡及愛來生與貪喜俱以此密
縛令諸衆生續生五趣密縛若斷是則无有
密非密相復次大慧若有執著三和合緣諸
識密縛次第而起有執著故則有密縛若
見三解脫離三和合識一切諸密皆悉不生尒
時世尊重說頌言

不實妄分別　是名為密相　若能如實知　諸密網皆斷
凡愚不能了　隨言而取義　譬如蠶處繭　妄想自纏縛

尒時大慧菩薩摩訶薩復白佛言世尊如世
尊說由種種心分別諸法非諸法有自性此但
妄計耳世尊若但妄計无諸法者染淨諸法
將无悉壞佛言大慧如是如是如汝所說
一切凡愚分別諸法而諸法性非如是有此
但妄執无有性相然諸聖者以聖慧眼如實
知見有諸法自性大慧白言若諸聖人以聖
慧眼見有諸法性非天眼肉眼不同凡愚之
所分別云何凡愚得離分別不能覺了諸聖
法故世尊彼非顛倒非不顛倒何以故不見聖
人所見法故聖見遠離有无相故聖亦不如

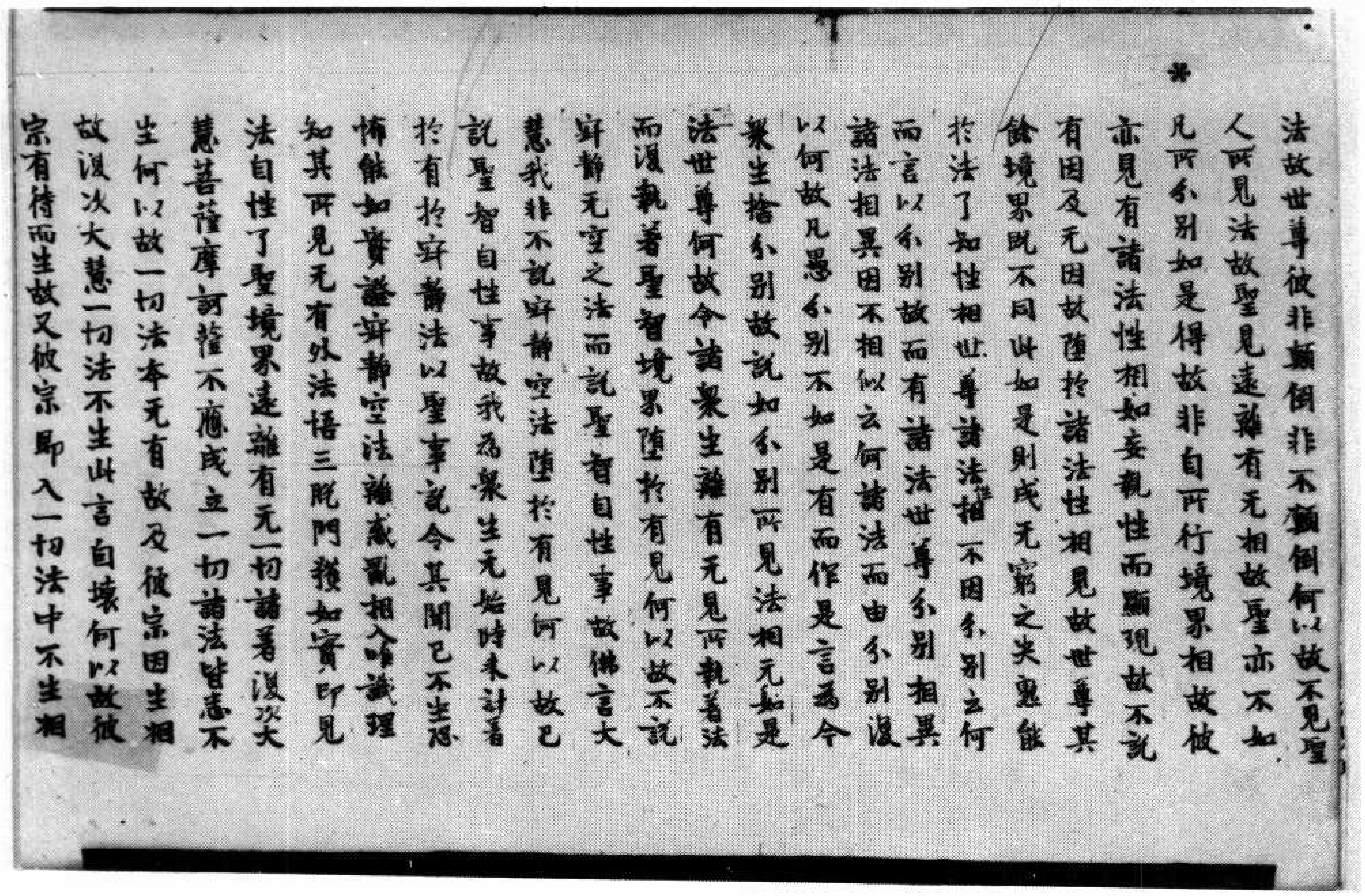

法故世尊彼非顛倒非不顛倒何以故不見聖人所見法故聖見遠離有无相故聖亦不如凡所分別如是得故非自所行境界相故彼亦見有諸法性相如妄執性而顯現故不說有因及无因故墮於諸法性相見故世尊其餘境界既不同此如是則成无窮之失是能於法了知性相世尊諸法相不因分別云何而言以分別故而有諸法世尊分別相異諸法相異因不相似云何諸法而由分別復以何故凡愚分別不如是有而作是言為令衆生捨分別故說如分別所見法相无如是法世尊何故令諸衆生離有无見所執著法而復執著聖智境界墮於有見何以故不說寂靜无空之法而說聖智自性事故佛言大慧我非不說寂靜空法墮於有見何以故已說聖智自性事故我為衆生无始時來計著於有於寂靜法以聖事說令其聞已不生恐怖能如實證寂靜空法離惑亂相入唯識理知其所見无有外法悟三脫門獲如實印見法自性了聖境界遠離有无一切諸著復次大慧菩薩摩訶薩不應成立一切諸法皆悉不生何以故一切法本无有故及彼宗因生相故復次大慧一切法不生此言自壞何以故彼宗有待而生故又彼宗即入一切法中不生相

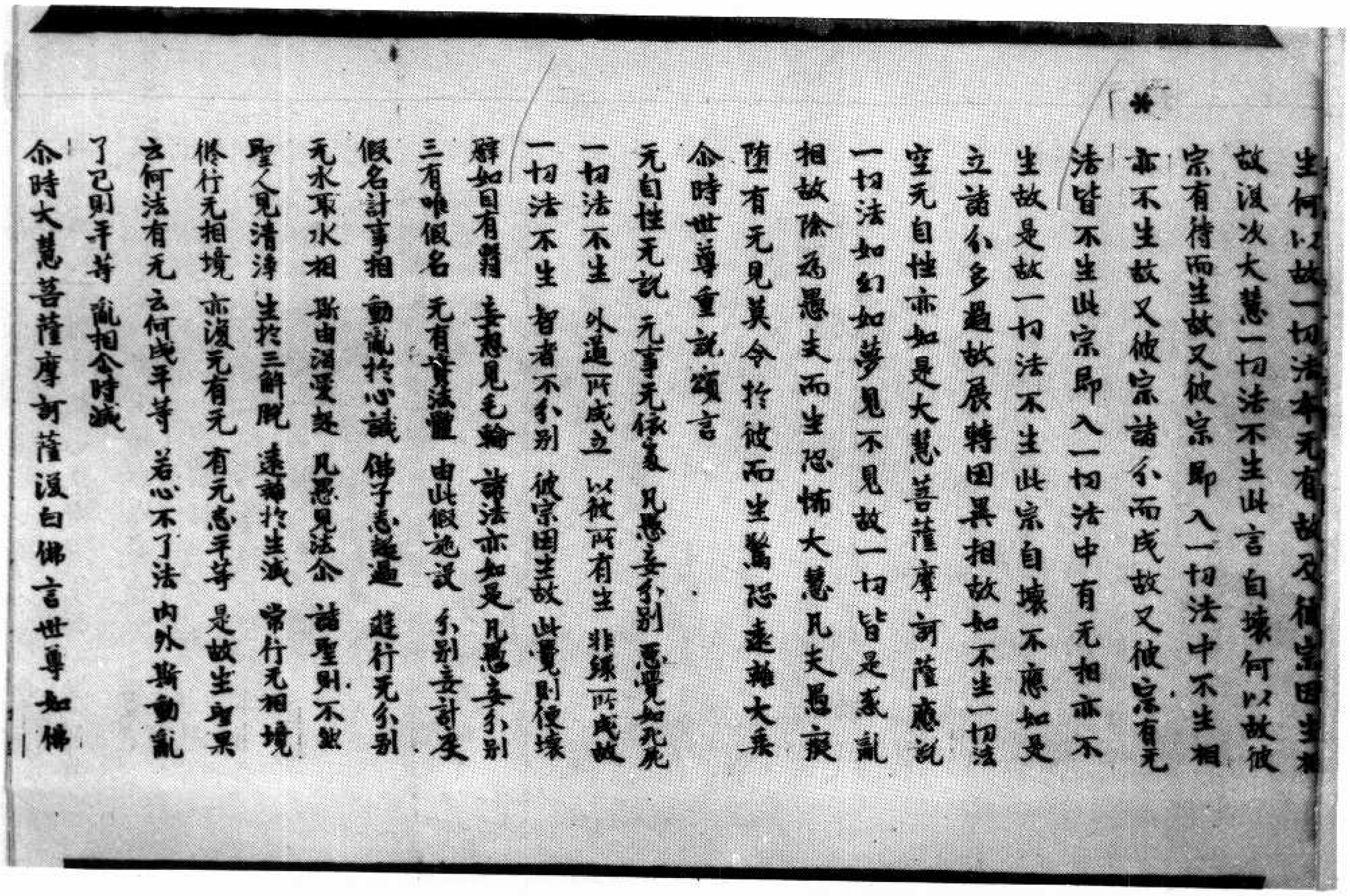

生何以故一切法本无有故及彼宗因生相故復次大慧一切法不生此言自壞何以故彼宗有待而生故又彼宗即入一切法中不生相亦不生故又彼宗諸分而成故又彼宗有无法皆不生此宗即入一切法中有无相亦不生故是故一切法不生此宗自壞不應如是立諸分多過故展轉因異相故如不生一切法空无自性亦如是大慧菩薩摩訶薩應說一切法如幻如夢見不見故一切皆是惑亂相故除為愚夫而生恐怖大慧凡夫愚癡墮有无見莫令於彼而生驚恐遠離大乘

尒時世尊重說頌言

无自性无說 无事无依處 凡愚妄分別 惡覺如死屍
一切法不生 外道所成立 以彼所有生 非緣所成故
一切法不生 智者不分別 彼宗因生故 此覺則便壞
譬如目有翳 妄惑見毛輪 諸法亦如是 凡愚妄分別
三有唯假名 无有實法體 由此假施設 分別妄計度
假名諸事相 動亂於心識 佛子悉超過 遊行无分別
无水取水相 斯由渴愛起 凡愚見法尒 諸聖則不然
聖人見清淨 生於三解脫 遠離於生滅 常行无相境
修行无相境 亦復无有无 有无悉平等 是故生聖果
云何法有无 云何成平等 若心不了法 內外斯動亂
了已則平等 亂相尒時滅

尒時大慧菩薩摩訶薩復白佛言世尊如佛

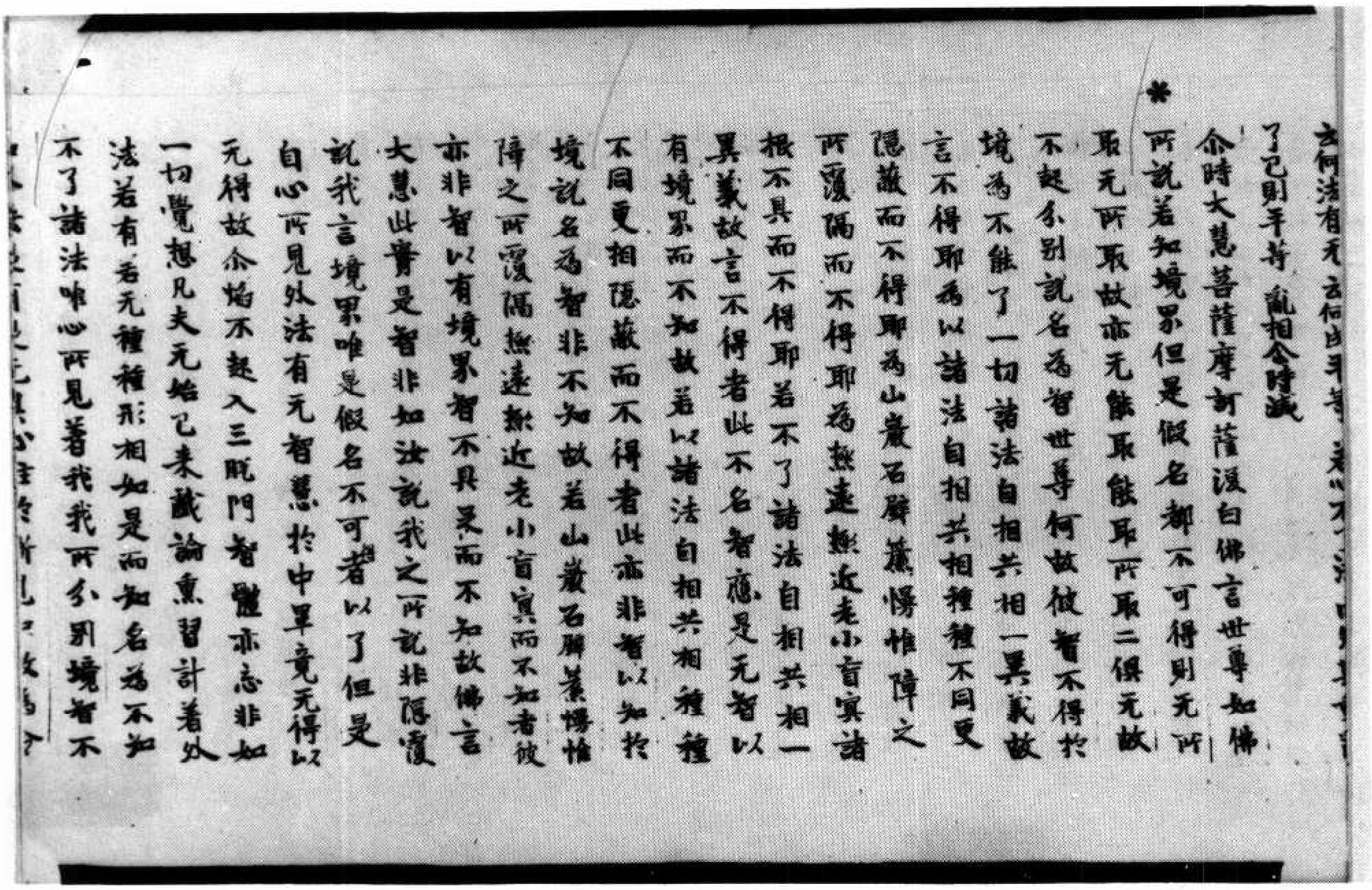

云何法有无 云何此平等
了已則平等 亂相尒時滅
尒時大慧菩薩摩訶薩復白佛言世尊如佛
所說若知境界但是假名都不可得則无所
取无所取故亦无能取能取所取二俱无故
不起分別說名為智世尊何故彼智不得於
境為不能了一切諸法自相共相一異義故
言不得耶為以諸法自相共相種種不同更
隱蔽而不得耶為山巖石壁簾幔帷障之
所覆隔而不得耶為極遠極近老小盲冥諸
根不具而不得耶若不了諸法自相共相一
異義故言不得者此不名智應是无智以
有境界而不知故若以諸法自相共相種種
不同更相隱蔽而不得者此亦非智以知於
境說名為智非不知故若山巖石壁簾幔帷
障之所覆隔極遠極近老小盲冥而不知者彼
亦非智以有境界智不具足而不知故佛言
大慧此實是智非如汝說我之所說非隱覆
說我言境界唯是假名不可得者以了但是
自心所見外法有无智慧於中畢竟无得以
无得故尒焰不起入三脫門智體亦忘非如
一切覺想凡夫无始已來戲論熏習計著外
法若有若无種種形相如是而知名為不知
不了諸法唯心所見著我我所分別境智不

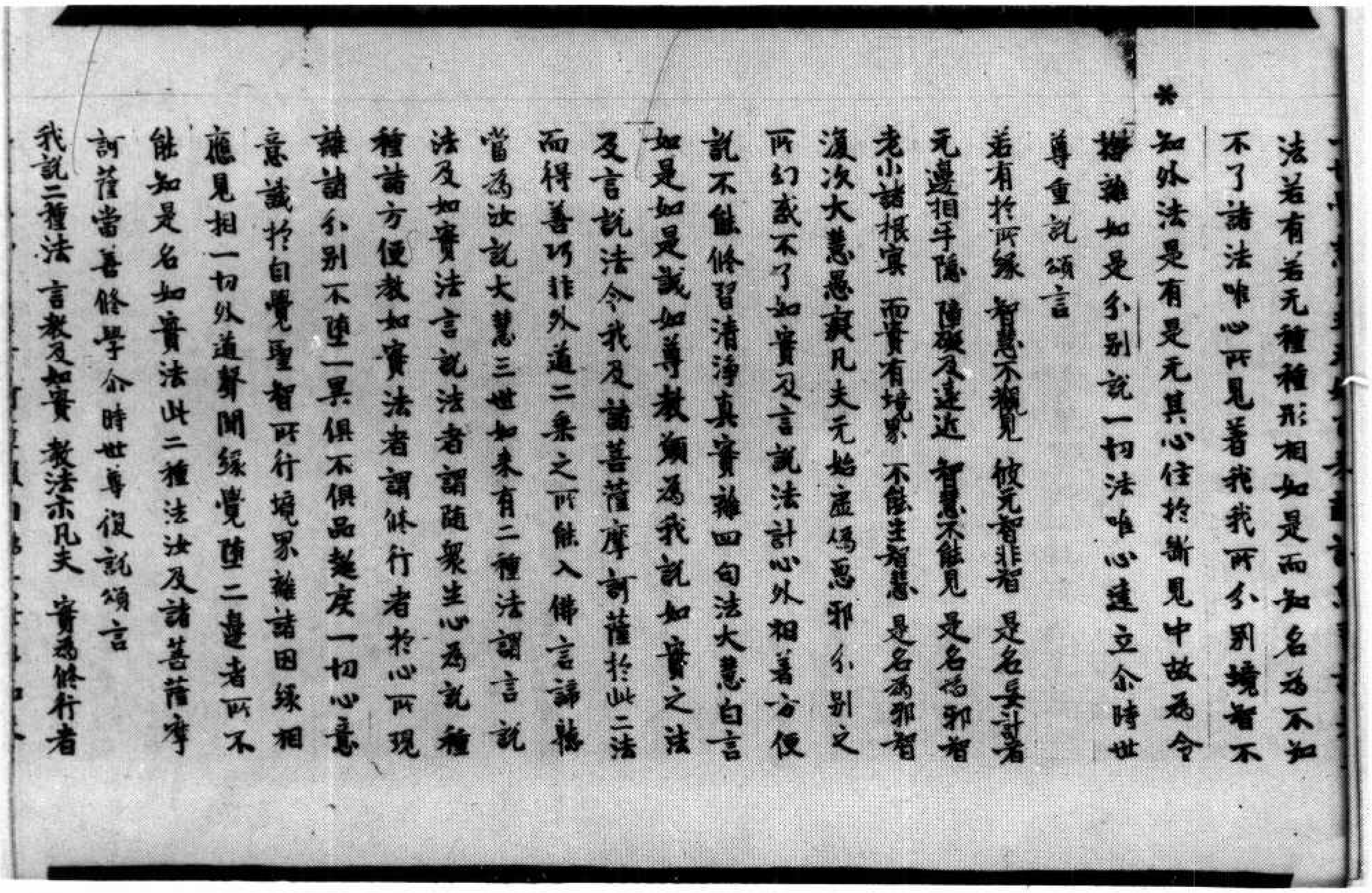

法若有若无種種形相如是而知名為不知
不了諸法唯心所見著我我所分別境智不
知外法是有是无其心住於斷見中故為令
捨離如是分別說一切法唯心建立尒時世
尊重說頌言
若有於所緣 智慧不觀見 彼无智非智 是名妄計者
无邊相互隱 障礙及遠近 智慧不能見 是名為邪智
老小諸根冥 而實有境界 不能生智慧 是名為邪智
復次大慧愚癡凡夫无始虛偽惡邪分別之
所幻惑不了如實及言說法計心外相著方便
說不能修習清淨真實離四句法大慧白言
如是如是誠如尊教願為我說如實之法
及言說法令我及諸菩薩摩訶薩於此二法
而得善巧非外道二乘之所能入佛言諦聽
當為汝說大慧三世如來有二種法謂言說
法及如實法言說法者謂隨衆生心為說種
種諸方便教如實法者謂修行者於心所現
離諸分別不墮一異俱不俱品超度一切心意
意識於自覺聖智所行境界離諸因緣相
應見相一切外道聲聞緣覺墮二邊者所不
能知是名如實法此二種法汝及諸菩薩摩
訶薩當善修學尒時世尊復說頌言
我說二種法 言教及如實 教法示凡夫 實為修行者

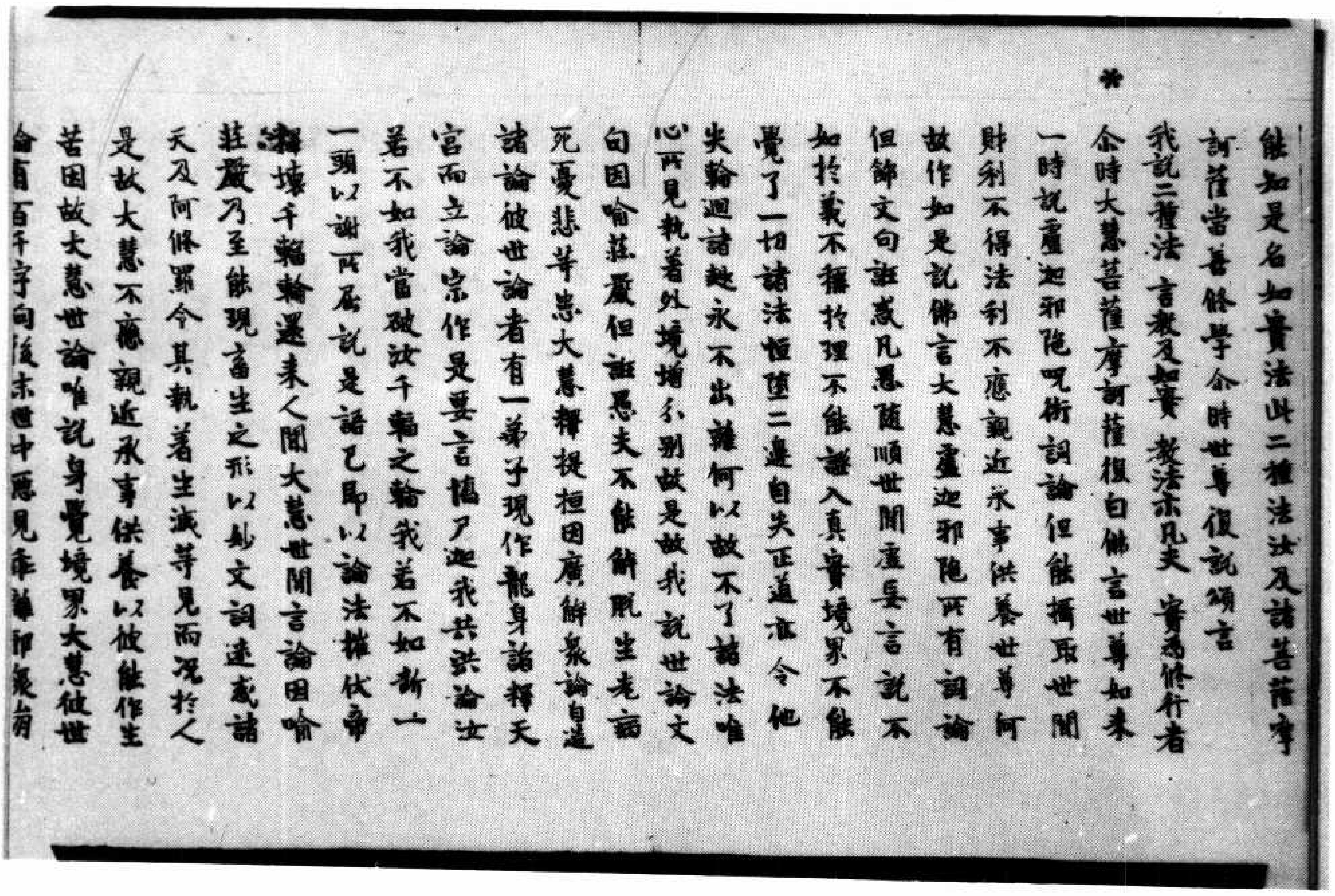

能如是名如實法此二種法汝及諸菩薩摩
訶薩當善修學尒時世尊復說頌言
我說二種法　言教及如實　教法示凡夫　實為修行者
尒時大慧菩薩摩訶薩復白佛言世尊如來
一時說盧迦邪陁呪術詞論但能攝取世間
財利不得法利不應親近承事供養世尊何
故作如是說佛言大慧盧迦邪陁所有詞論
但飾文句誑惑凡愚隨順世間虛妄言說不
如於義不稱於理不能證入真實境界不能
覺了一切諸法恒墮二邊自失正道亦令他
失輪迴諸趣永不出離何以故不了諸法唯
心所見執著外境增分別故是故我說世論文
句因喻莊嚴但誑愚夫不能解脫生老病
死憂悲等患大慧釋提桓因廣解眾論自造
諸論彼世論者有一弟子現作龍身詣釋天
宮而立論宗作是要言憍尸迦我共汝論汝
若不如我當破汝千輻之輪我若不如斷一
一頭以謝所屈說是語已即以論法摧伏帝
釋壞千輻輪還來人間大慧世間言論因喻
莊嚴乃至能現畜生之形以妙文詞迷惑諸
天及阿修羅令其執著生滅等見而況於人
是故大慧不應親近承事供養以彼能作生
苦因故大慧世論唯說身覺境界大慧彼世
論有百千字句後末世中惡見乖離邪眾崩

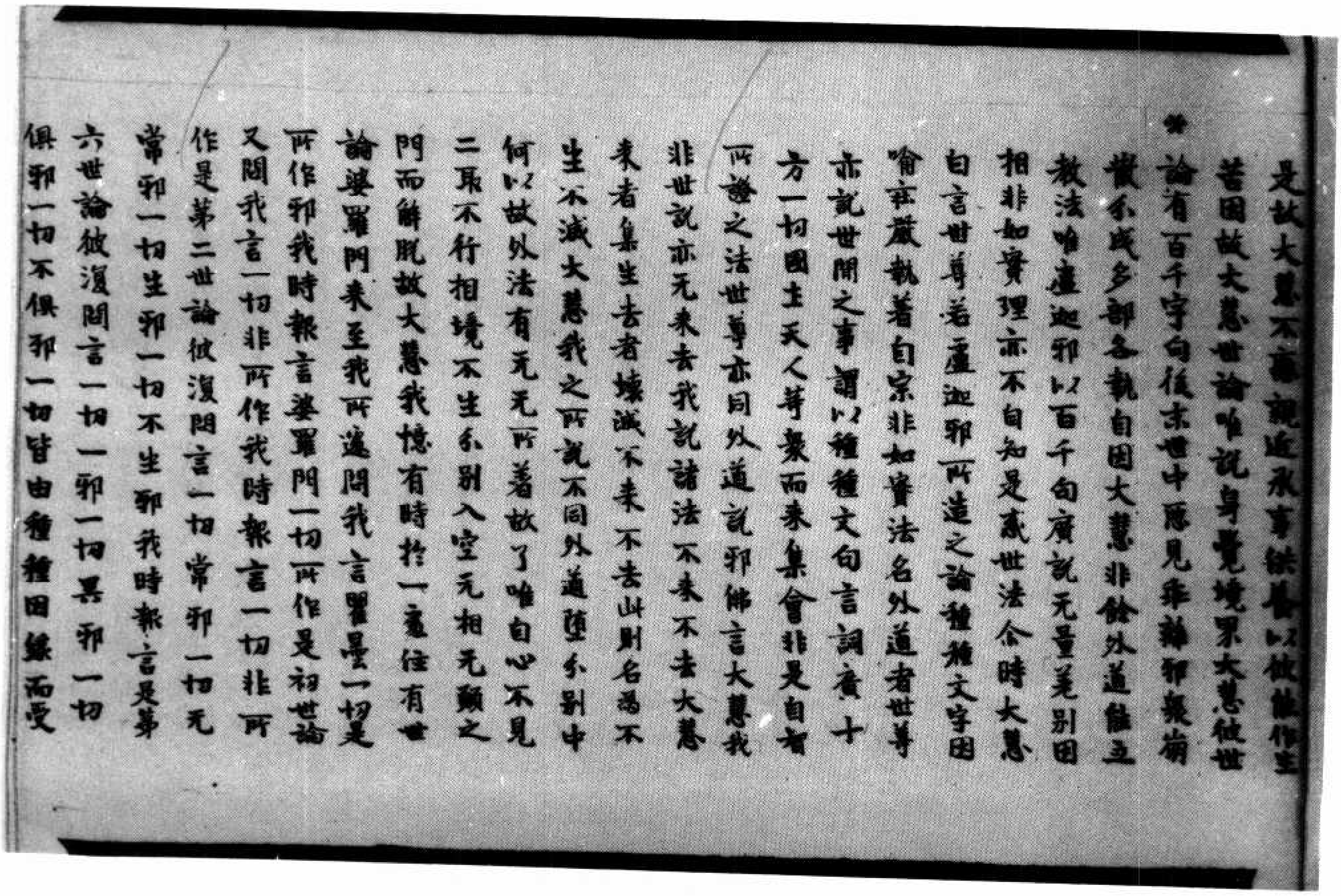

是故大慧不應親近承事供養以彼能作生
苦因故大慧世論唯說身覺境界大慧彼世
論有百千字句後末世中惡見乖離邪眾崩
散分成多部各執自因大慧非餘外道能立
教法唯盧迦邪以百千句廣說无量差別因
相非如實理亦不自知是惑世法尒時大慧
白言世尊若盧迦邪所造之論種種文字因
喻莊嚴執著自宗非如實法名外道者世尊
亦說世間之事謂以種種文句言詞廣說十
方一切國土天人等眾而來集會非是自智
所證之法世尊亦同外道說邪佛言大慧我
非世說亦无來去我說諸法不來不去大慧
來者集生去者壞滅不來不去此則名為不
生不滅大慧我之所說不同外道墮分別中
何以故外法有无无所著故了唯自心不見
二取不行相境不生分別入空无相无願之
門而解脫故大慧我憶有時於一處住有世
論婆羅門來至我所遽問我言瞿曇一切是
所作邪我時報言婆羅門一切所作是初世論
又問我言一切非所作邪我時報言一切非所
作是第二世論彼復問言一切常邪一切无
常邪一切生邪一切不生邪我時報言是第
六世論彼復問言一切一邪一切異邪一切
俱邪一切不俱邪一切皆由種種因緣而受

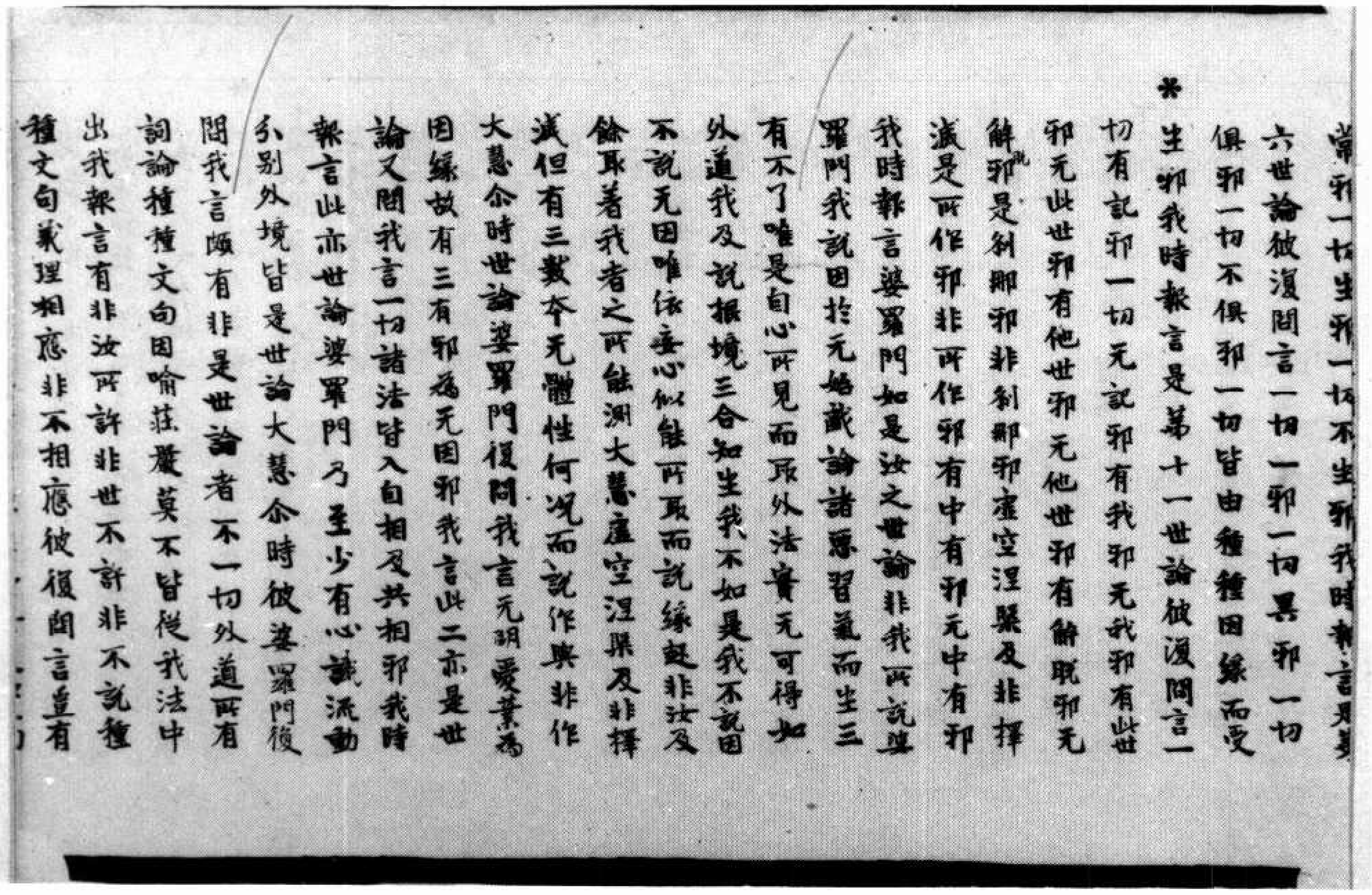

常耶一切生耶一切不生耶我時報言是第
六世論彼復問言一切一耶一切異耶一切
俱耶一切不俱耶一切皆由種種因緣而受
生耶我時報言是第十一世論彼復問言一
切有記耶一切无記耶有我耶无我耶有此世
耶无此世耶有他世耶无他世耶有解脫耶无
解脫耶是剎那耶非剎那耶虛空涅槃及非擇
滅是所作耶非所作耶有中有耶无中有耶
我時報言婆羅門如是汝之世論非我所說婆
羅門我說因於无始戲論諸惡習氣而生三
有不了唯是自心所見而取外法實无可得如
外道我及說根境三合知生我不如是我不說因
不說无因唯緣妄心似能所取而說緣起非汝及
餘取著我者之所能測大慧虛空涅槃及非擇
滅但有三數本无體性何況而說作與非作
大慧尒時世論婆羅門復問我言无明愛業為
因緣故有三有耶為无因耶我言此二亦是世
論又問我言一切諸法皆入自相及共相耶我時
報言此亦世論婆羅門乃至少有心識流動
分別外境皆是世論大慧尒時彼婆羅門復
問我言頗有非是世論者不一切外道所有
詞論種種文句因喻莊嚴莫不皆從我法中
出我報言有非汝所許非世不許非不說種
種文句義理相應非不相應彼復問言豈有

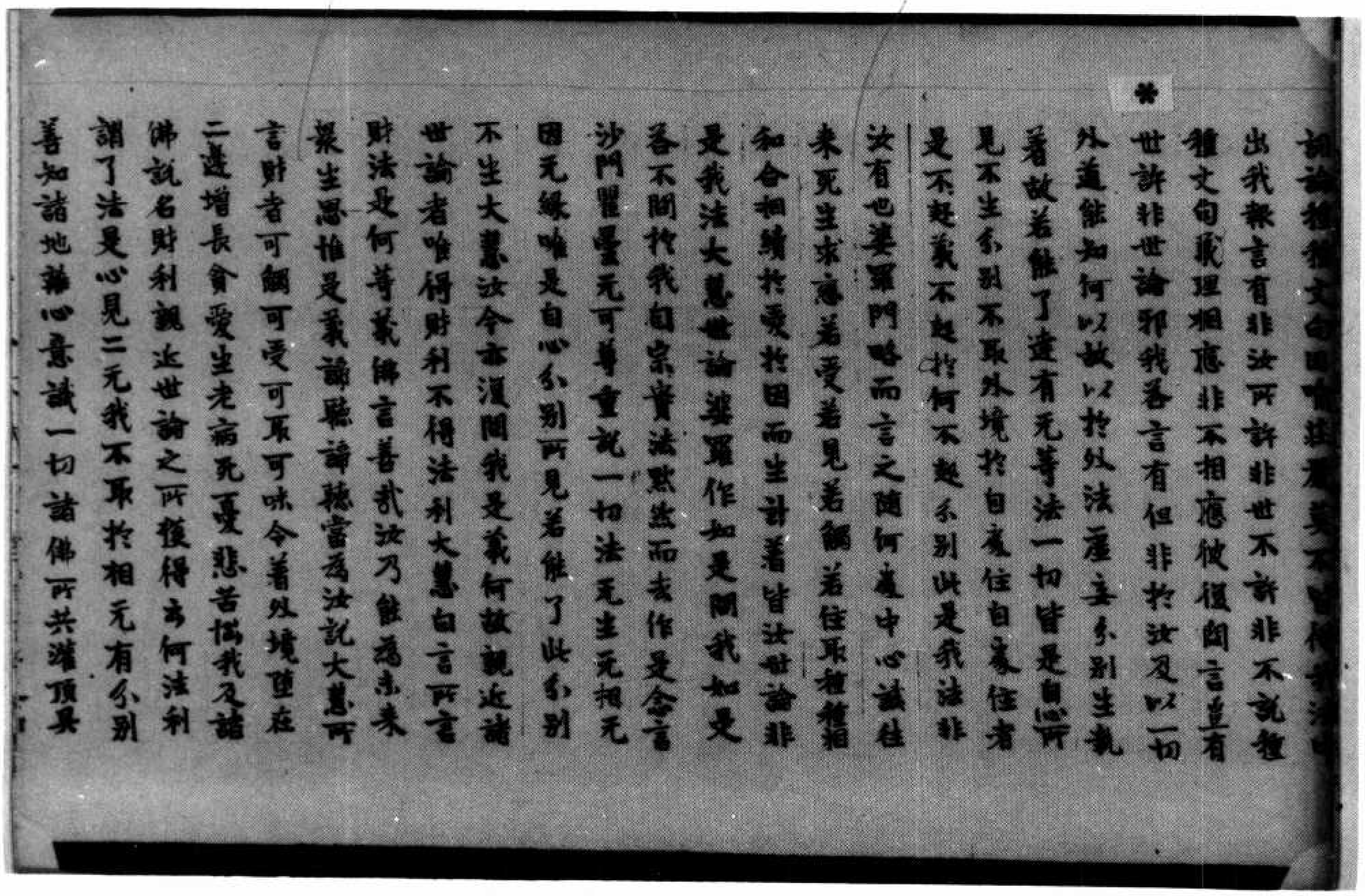

詞論種種文句因喻莊嚴莫不皆從我法中
出我報言有非汝所許非世不許非不說種
種文句義理相應非不相應彼復問言豈有
世許非世論耶我答言有但非於汝及以一切
外道能知何以故以於外法虛妄分別生執
著故若能了達有无等法一切皆是自心所
見不生分別不取外境於自處住自處住者
是不起義不起於何不起分別此是我法非
汝有也婆羅門略而言之隨何處中心識往
來死生求戀若受若見若觸若住取種種相
和合相續於受於因而生計著皆汝世論非
是我法大慧世論婆羅作如是問我如是
答不聞於我自宗實法默然而去作是念言
沙門瞿曇无可尊重說一切法无生无相无
因无緣唯是自心分別所見若能了此分別
不生大慧汝今亦復問我是義何故親近諸
世論者唯得財利不得法利大慧白言所言
財法是何等義佛言善哉汝乃能為未來
衆生思惟是義諦聽諦聽當為汝說大慧所
言財者可觸可受可取可味令著外境墮在
二邊增長貪愛生老病死憂悲苦惱我及諸
佛說名財利親近世論之所獲得云何法利
謂了法是心見二无我不取於相无有分別
善知諸地離心意識一切諸佛所共灌頂具

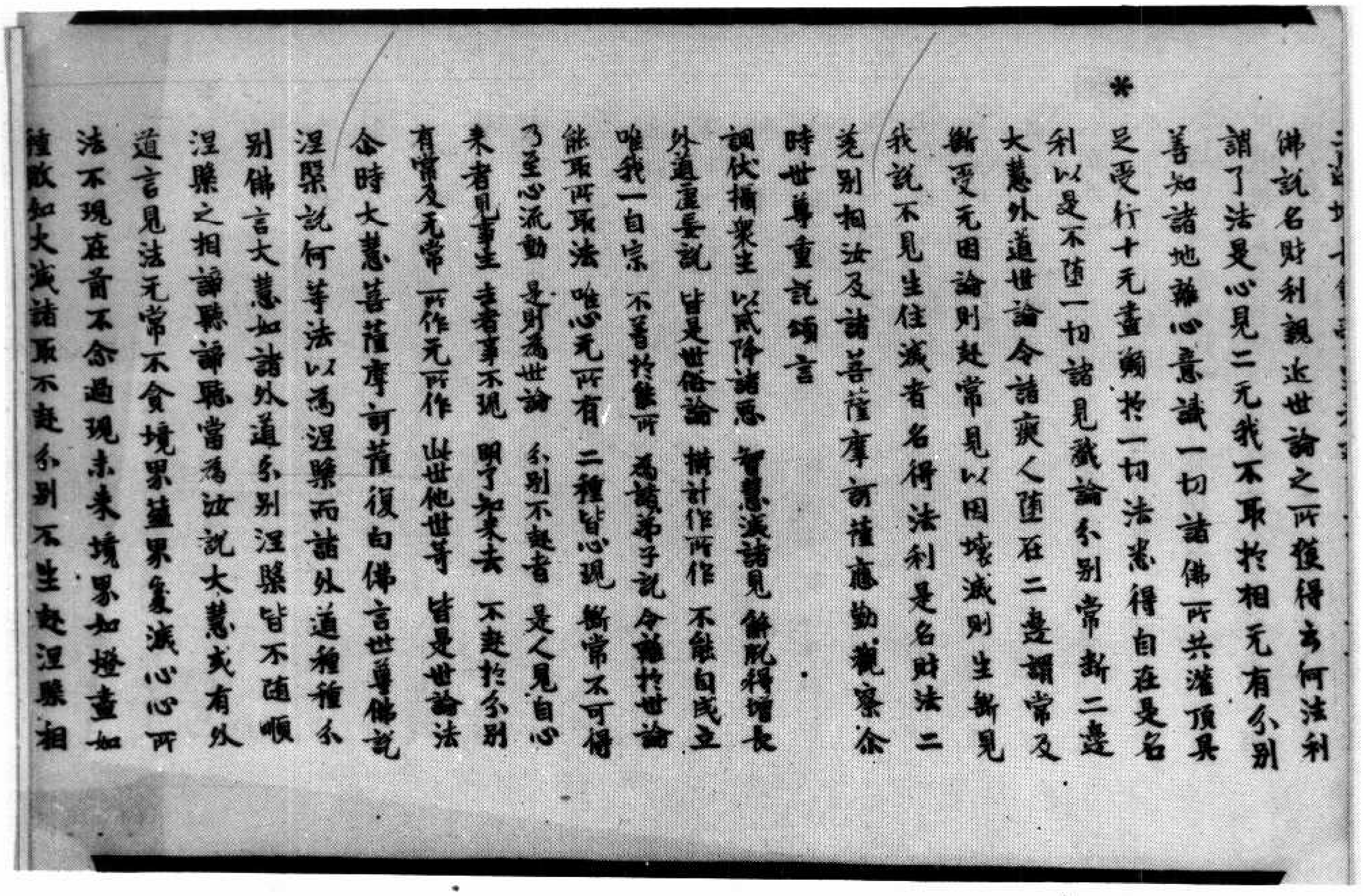

佛說名財利親近世論之所獲得云何法利
謂了法是心見二无我不取於相无有分別
善知諸地離心意識一切諸佛所共灌頂具
*足受行十无盡句於一切法悉得自在是名
利以是不墮一切諸見戲論分別常斷二邊
大慧外道世論令諸癡人墮在二邊謂常及
斷受无因論則起常見以因壞滅則生斷見
我說不見生住滅者名得法利是名財法二
差別相汝及諸菩薩摩訶薩應勤觀察尒
時世尊重說頌言
調伏攝衆生　以戒降諸惡　智慧滅諸見　解脫得增長
外道虛妄說　皆是世俗論　橫計作所作　不能自成立
唯我一自宗　不著於能所　為諸弟子說　令離於世論
能取所取法　唯心无所有　二種皆心現　斷常不可得
乃至心流動　是則為世論　分別不起者　是人見自心
來者見事生　去者事不現　明了知來去　不起於分別
有常及无常　所作无所作　此世他世等　皆是世論法
尒時大慧菩薩摩訶薩復白佛言世尊佛說
涅槃說何等法以為涅槃而諸外道種種分
別佛言大慧如諸外道分別涅槃皆不隨順
涅槃之相諦聽諦聽當為汝說大慧或有外
道言見法无常不貪境界蘊界處滅心心所
法不現在前不念過現未來境界如燈盡如
種敗如火滅諸取不起分別不生起涅槃相

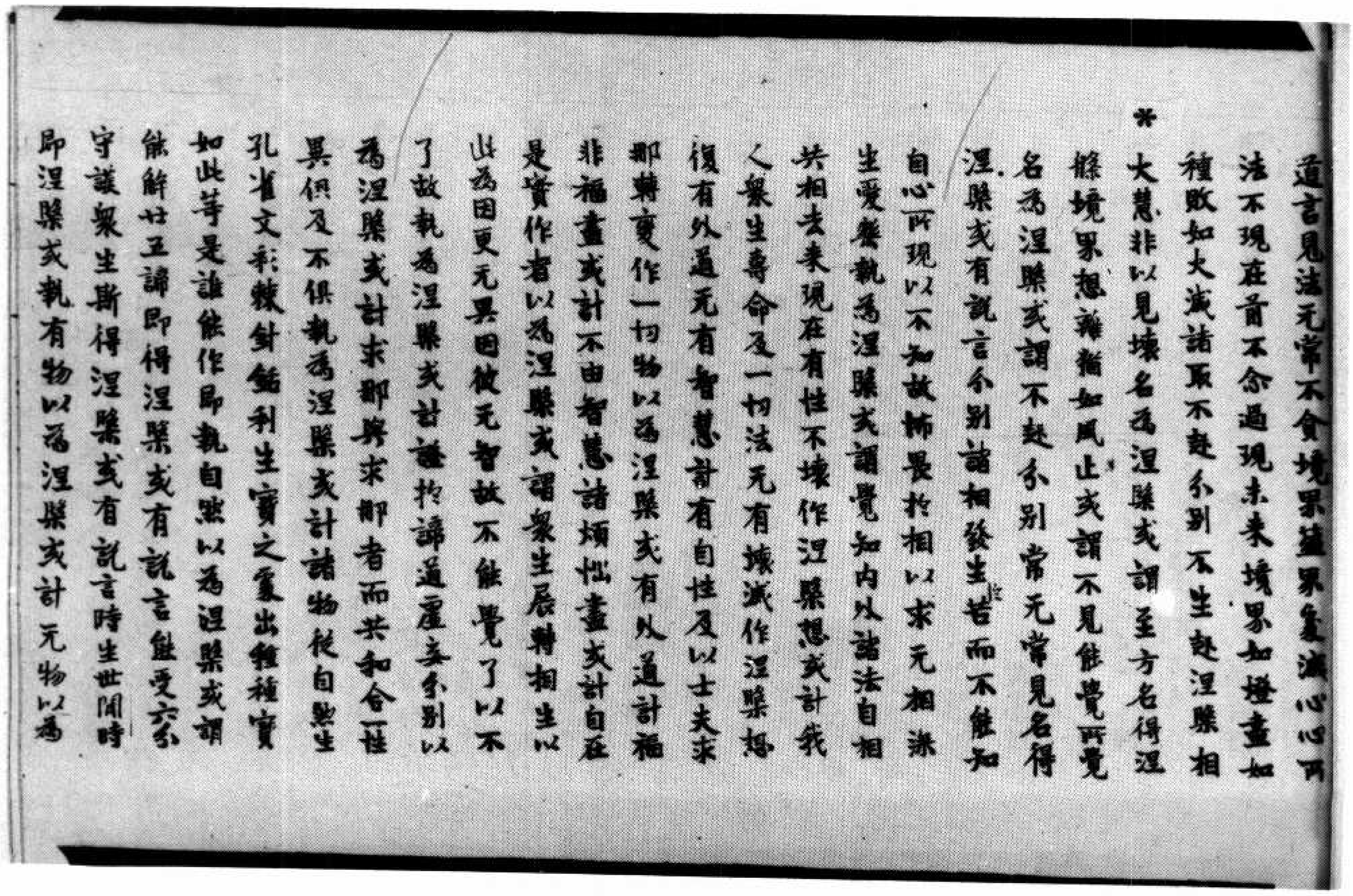

道言見法无常不貪境界蘊界處滅心心所
法不現在前不念過現未來境界如燈盡如
種敗如火滅諸取不起分別不生起涅槃相
*大慧非以見壞名為涅槃或謂至方名得涅
槃境界想離猶如風止或謂不見能覺所覺
名為涅槃或謂不起分別常无常見名得
涅槃或有說言分別諸相發生於苦而不能知
自心所現以不知故怖畏於相以求无相深
生愛樂執為涅槃或謂覺知內外諸法自相
共相去來現在有性不壞作涅槃想或計我
人衆生壽命及一切法无有壞滅作涅槃想
復有外道无有智慧計有自性及以士夫求
那轉變作一切物以為涅槃或有外道計福
非福盡或計不由智慧諸煩惱盡或計自在
是實作者以為涅槃或謂衆生展轉相生以
此為因更无異因彼无智故不能覺了以不
了故執為涅槃或計證於諦道虛妄分別以
為涅槃或計求那與求那者而共和合一性
異性俱及不俱執為涅槃或計諸物從自然生
孔雀文彩棘針銛利生寶之處出種種寶
如此等是誰能作即執自然以為涅槃或謂
能解廿五諦即得涅槃或有說言能受六分
守護衆生斯得涅槃或有說言時生世間時
即涅槃或執有物以為涅槃或計无物以為

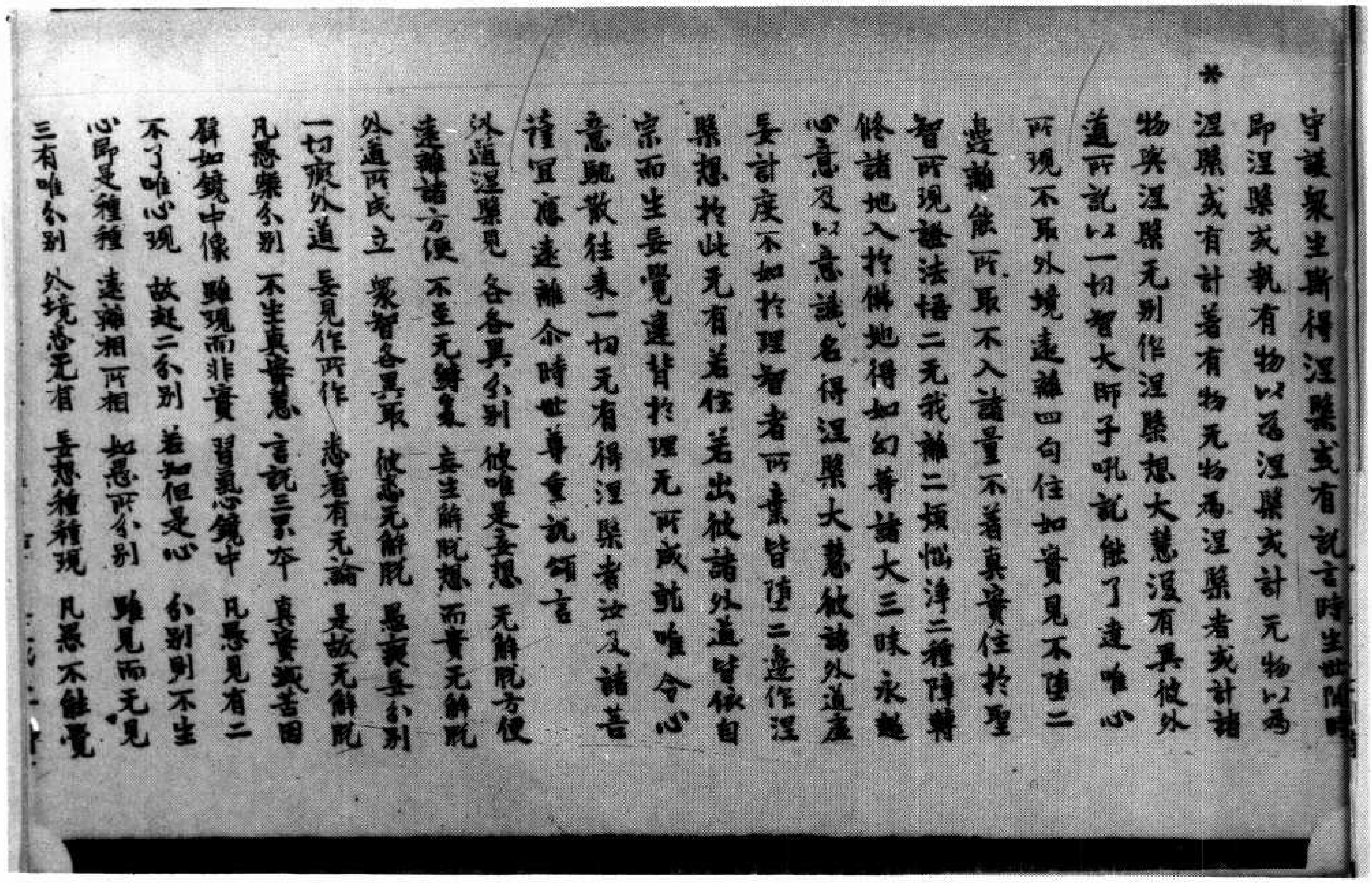

守護衆生斷得涅槃或有說言時生世間時 * 即涅槃或執有物以爲涅槃或計无物以爲涅槃或有計著有物无物爲涅槃者或計諸物與涅槃无別作涅槃想大慧復有異彼外道所說以一切智大師子吼說能了達唯心所現不取外境遠離四句住如實見不墮二邊離能所取不入諸量不著真實住於聖智所現證法悟二无我離二煩惱淨二種障轉修諸地入於佛地得如幻等諸大三昧永超心意及以意識名得涅槃大慧彼諸外道虛妄計度不如於理智者所棄皆墮二邊作涅槃想於此无有若住若出彼諸外道皆依自宗而生妄覺違背於理无所成就唯令心意馳散往來一切无有得涅槃者汝及諸菩薩宜應遠離尒時世尊重說頌言

外道涅槃見　各各異分別　彼唯是妄想　无解脫方便
遠離諸方便　不至无縛處　妄生解脫想　而實无解脫
外道所成立　衆智各異取　彼悉无解脫　愚癡妄分別
一切癡外道　妄見作所作　悉著有无論　是故无解脫
凡愚樂分別　不生真實慧　言說三界本　真實滅苦因
譬如鏡中像　雖現而非實　習氣心鏡中　凡愚見有二
不了唯心現　故起二分別　若知但是心　分別則不生
心即是種種　遠離相所相　如愚所分別　雖見而无見
三有唯分別　外境悉无有　妄想種種現　凡愚不能覺

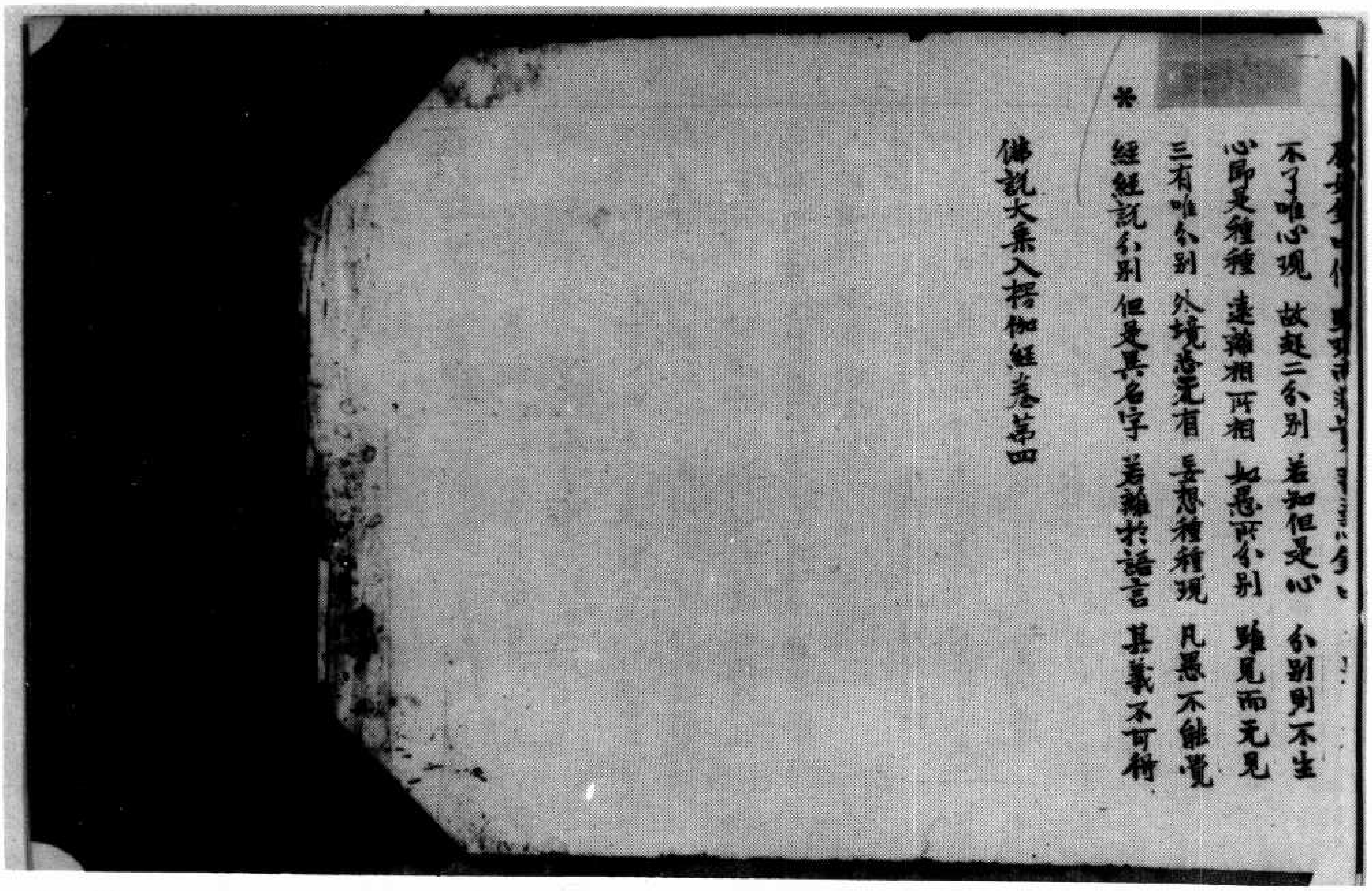

不了唯心現　故起二分別　若知但是心　分別則不生
心即是種種　遠離相所相　如愚所分別　雖見而无見
三有唯分別　外境悉无有　妄想種種現　凡愚不能覺
* 經經說分別　但是異名字　若離於語言　其義不可得

佛說大乘入楞伽經卷第四

經卷四致 [illegible]

▼北三五四號（致三十）大乘入楞伽經卷第四

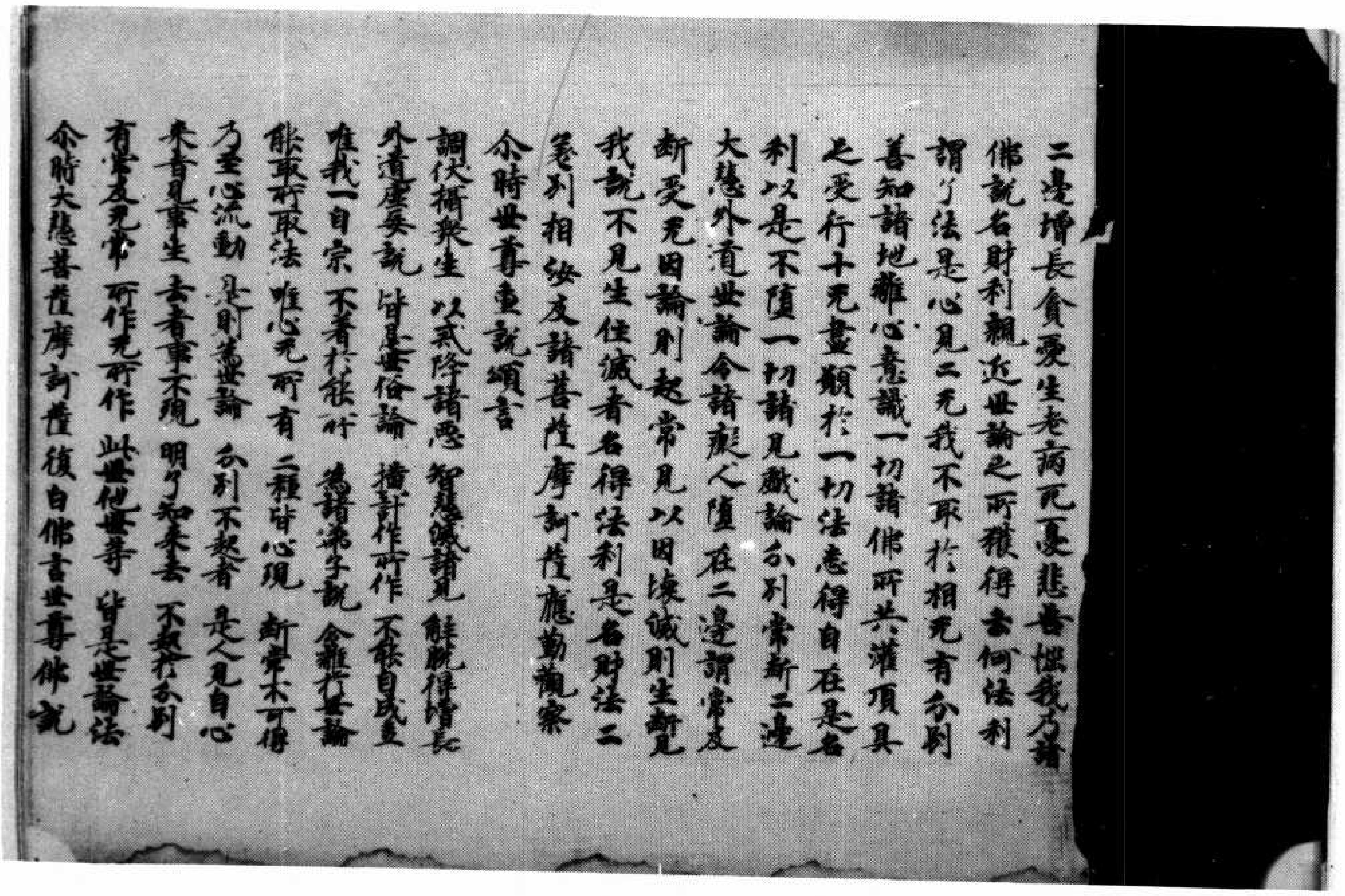

二邊增長貪愛生老病死憂悲苦惱我及諸
佛說名財利親近世論之所獲得云何法利
謂了法是心見二无我不取於相无有分別
善知諸地離心意識一切諸佛所共灌頂具
足受行十无盡願於一切法悉得自在是名
利以是不墮一切諸見戲論分別常斷二邊
大慧外道世論令諸癡人墮在二邊謂常及
斷受无因論則起常見以因壞滅則生斷見
我說不見生住滅者名得法利是名財法二
差別相汝及諸菩薩摩訶薩應勤觀察
尒時世尊重說頌言
調伏攝衆生　以戒降諸惡　智慧滅諸見　解脫得增長
外道虛妄說　皆是世俗論　橫計作所作　不能自成立
唯我一自宗　不著於能所　為諸弟子說　令離於世論
能取所取法　唯心无所有　二種皆心現　斷常不可得
乃至心流動　是則為世論　分別不起者　是人見自心
來者見事生　去者事不現　明了知來去　不起於分別
有常及无常　所作无所作　此世他世等　皆是世論法
尒時大慧菩薩摩訶薩復白佛言世尊佛說

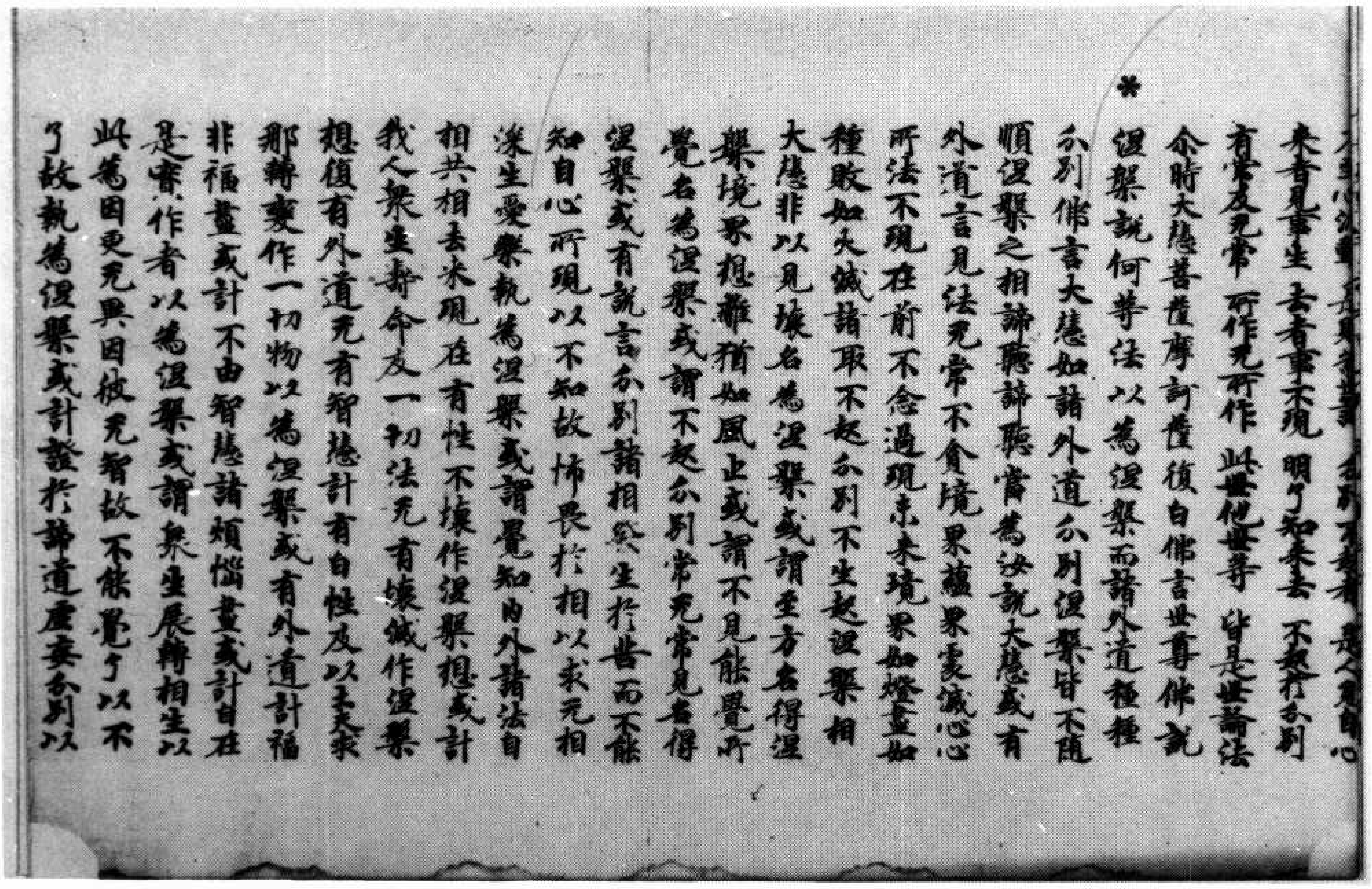

[illegible]是人見自心
來者見事生　去者事不現　明了知來去　不起於分別
有常及无常　所作无所作　此世他世等　皆是世論法
尒時大慧菩薩摩訶薩復白佛言世尊佛說
*涅槃說何等法以為涅槃而諸外道種種
分別佛言大慧如諸外道分別涅槃皆不隨
順涅槃之相諦聽諦聽當為汝說大慧或有
外道言見法无常不貪境界蘊界處滅心心
所法不現在前不念過現未來境界如燈盡如
種敗如火滅諸取不起分別不生起涅槃想
大慧非以見壞名為涅槃或謂至方名得涅
槃境界想離猶如風止或謂不見能覺所
覺名為涅槃或謂不起分別常无常見名得
涅槃或有說言分別諸相發生於苦而不能
知自心所現以不知故怖畏於相以求无相
深生愛樂執為涅槃或謂覺知內外諸法自
相共相去來現在有性不壞作涅槃想或計
我人衆生壽命及一切法无有壞滅作涅槃
想復有外道无有智慧計有自性及以士夫求
那轉變作一切物以為涅槃或有外道計福
非福盡或計不由智慧諸煩惱盡或計自在
是實作者以為涅槃或謂衆生展轉相生以
此為因更无異因彼无智故不能覺了以不
了故執為涅槃或計證於諦道虛妄分別以

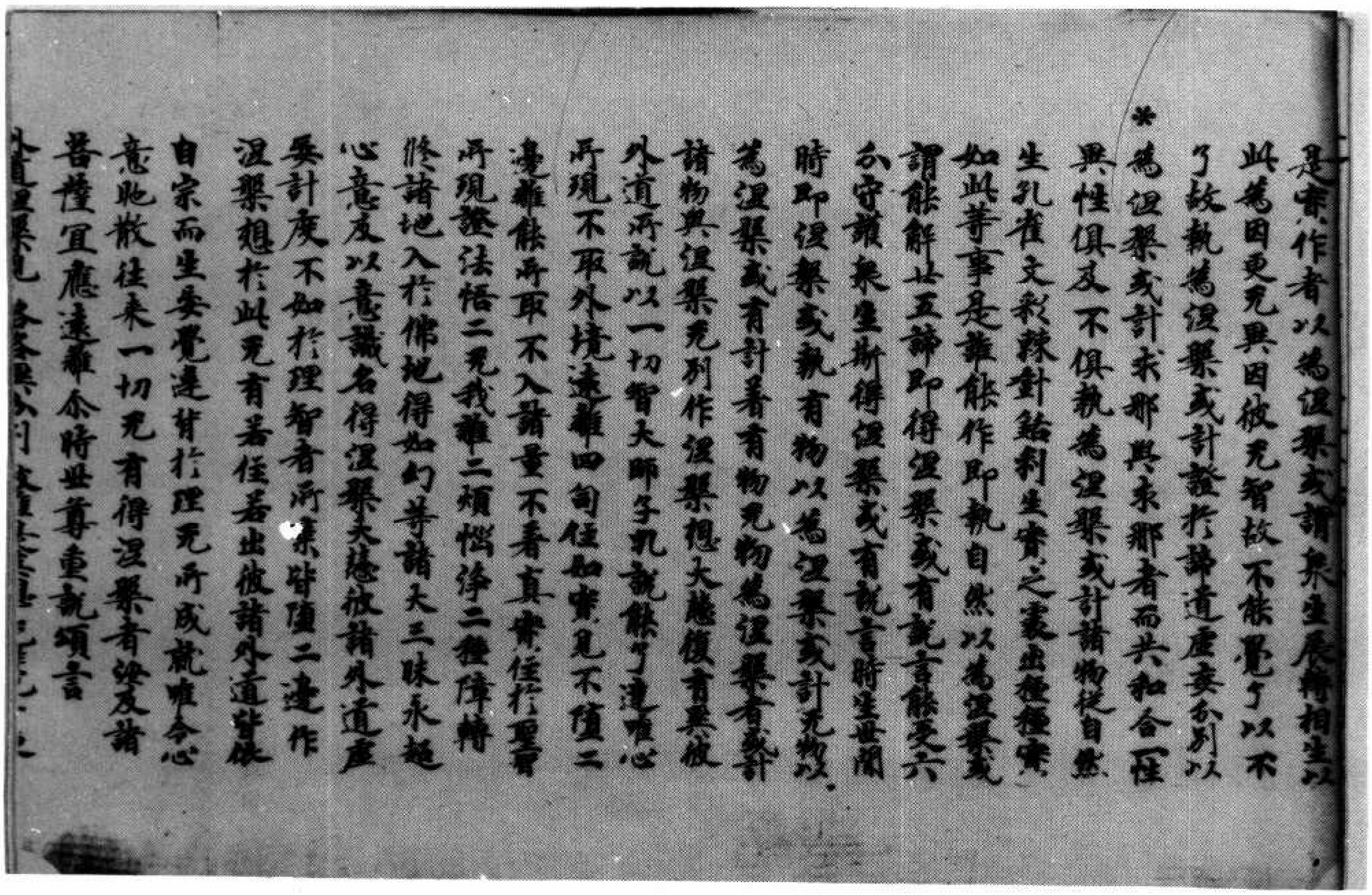

是實作者以為涅槃或謂衆生展轉相生以
此為因更无異因彼无智故不能覺了以不
了故執為涅槃或計證於諦道虛妄分別以
*為涅槃或計求那與求那者而共和合一性
異性俱及不俱執為涅槃或計諸物從自然
生孔雀文彩棘針銛利生寶之處出種種寶
如此等事是誰能作即執自然以為涅槃或
謂能解廿五諦即得涅槃或有說言能受六
分守護衆生斯得涅槃或有說言時生世間
時即涅槃或執有物以為涅槃或計无物以
為涅槃或有計著有物无物為涅槃者或計
諸物與涅槃无別作涅槃想大慧復有異彼
外道所說以一切智大師子吼說能了達唯心
所現不取外境遠離四句住如實見不墮二
邊離能所取不入諸量不著真實住於聖智
所現證法悟二无我離二煩惱淨二種障轉
修諸地入於佛地得如幻等諸大三昧永超
心意及以意識名得涅槃大慧彼諸外道虛
妄計度不如於理智者所棄皆墮二邊作
涅槃想於此无有若住若出彼諸外道皆依
自宗而生妄覺違背於理无所成就唯令心
意馳散往來一切无有得涅槃者汝及諸
菩薩宜應遠離尒時世尊重說頌言
外道涅槃見　各各異分別　[illegible]

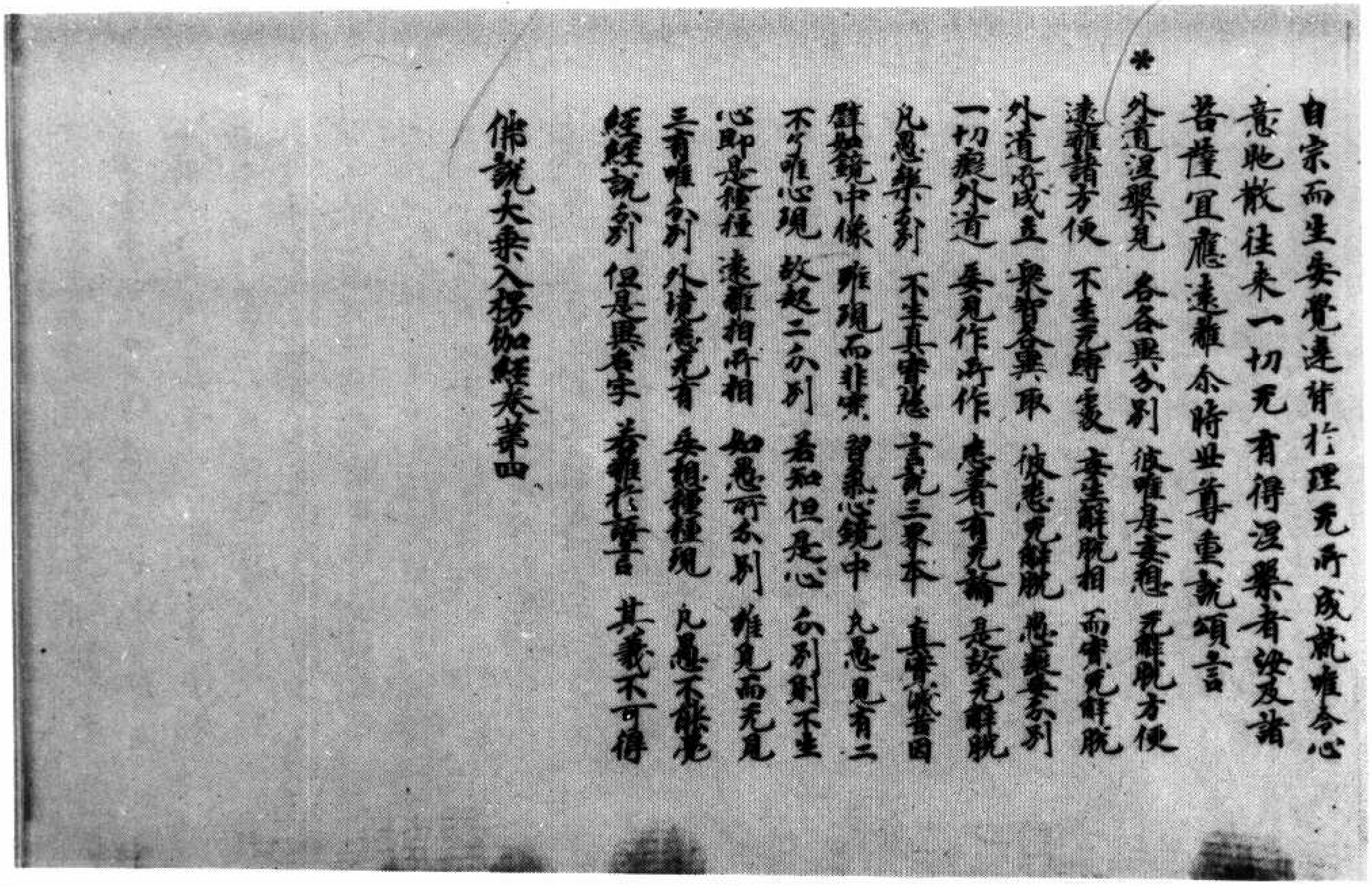

自宗而生妄覺違背扵理无所成就唯令心
意馳散往來一切无有得涅槃者汝及諸
菩薩宜應遠離尒時世尊重說頌言
*外道涅槃見　各各異分別　彼唯是妄想　无解脫方便
遠離諸方便　不至无縛處　妄生解脫想　而實无解脫
外道所成立　衆智各異取　彼悉无解脫　愚癡妄分別
一切癡外道　妄見作所作　悉著有无論　是故无解脫
凡愚樂分別　不生真實慧　言說三界本　真實滅苦因
譬如鏡中像　雖現而非實　習氣心鏡中　凡愚見有二
不了唯心現　故起二分別　若知但是心　分別則不生
心即是種種　遠離相所相　如愚所分別　雖見而无見
三有唯分別　外境悉无有　妄想種種現　凡愚不能覺
經經說分別　但是異名字　若離扵語言　其義不可得

佛說大乘入楞伽經卷第四

▼北三五五號（騰三十六）大乘入楞伽經卷第五

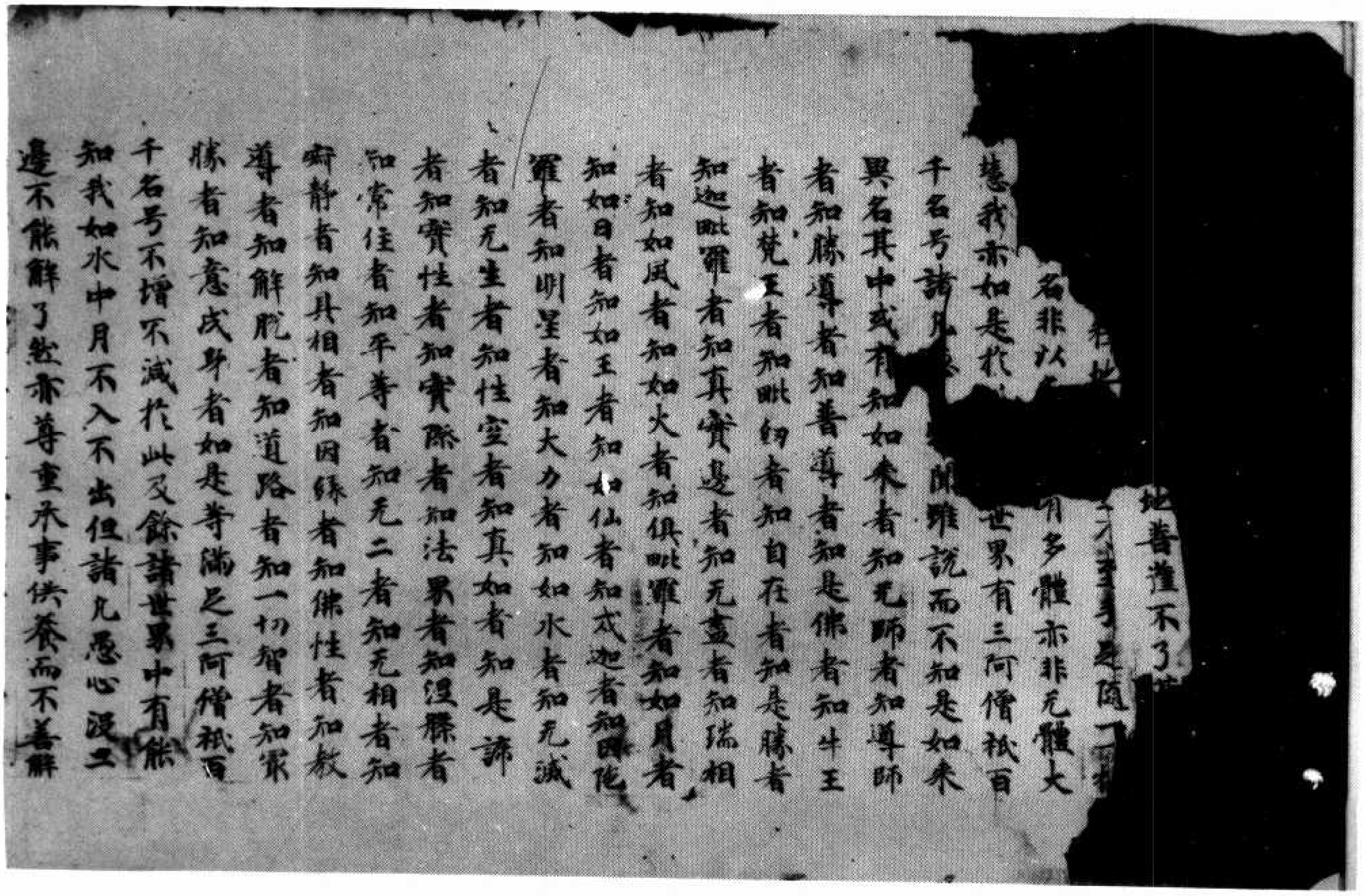

地菩薩不了[illegible]
[illegible]是隨[illegible]
名非以[illegible]有多體亦非无體大
慧我亦如是扵[illegible]世界有三阿僧祇百
千名号諸凡[illegible]聞雖說而不知是如來
異名其中或有知如來者知无師者知導師
者知勝導者知普導者知是佛者知牛王
者知梵王者知毗紐者知自在者知是勝者
知迦毗羅者知真實邊者知无盡者知瑞相
者知如風者知如火者知俱毗羅者知如月者
知如日者知如王者知如仙者知戍迦者知因陀
羅者知明星者知大力者知如水者知无滅
者知无生者知性空者知真如者知是諦
者知實性者知實際者知法界者知涅槃者
知常住者知平等者知无二者知无相者知
寂靜者知具相者知因緣者知佛性者知教
導者知解脫者知道路者知一切智者知最
勝者知意成身者如是等滿足三阿僧祇百
千名号不增不減扵此及餘諸世界中有能
知我如水中月不入不出但諸凡愚心沒二
邊不能解了然亦尊重承事供養而不善解

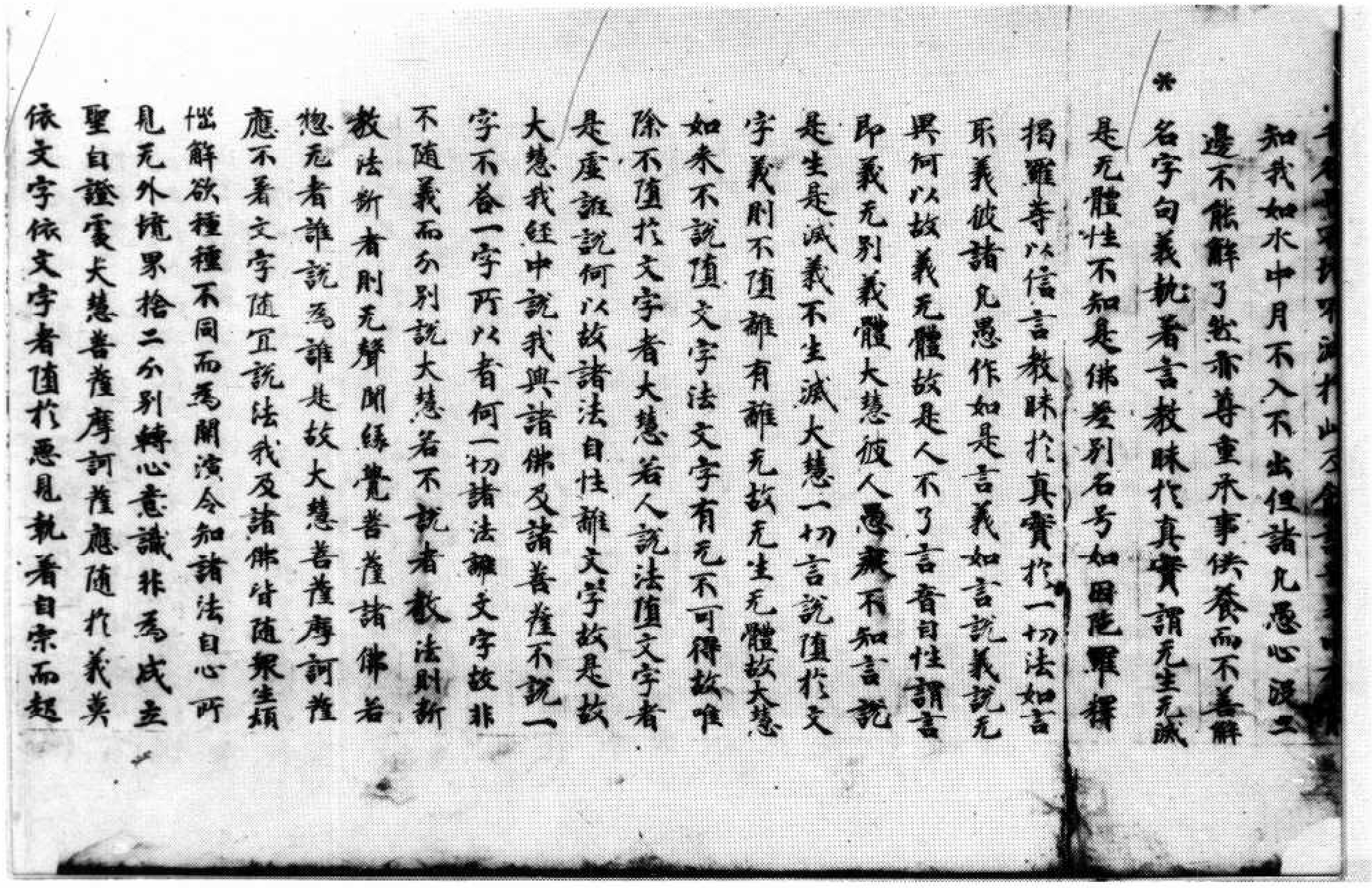

[illegible]於山不[illegible]

知我如水中月不入不出但諸凡愚心没二

邊不能解了然亦善重承事供養而不善解

*

名字句義執著言教昧於真實謂无生无滅

是无體性不知是佛差別名号如因陀羅釋

揭羅等以信言教昧於真實於一切法如言

取義彼諸凡愚作如是言義如言說義說无

異何以故義无體故是人不了言音自性謂言

即義无別義體大慧彼人愚癡不知言說

是生是滅義不生滅大慧一切言說墮於文

字義則不墮離有離无故无生无體故大慧

如來不說墮文字法文字有无不可得故唯

除不墮於文字者大慧若人說法墮文字者

是虛誑說何以故諸法自性離文字故是故

大慧我經中說我與諸佛及諸菩薩不說一

字不答一字所以者何一切諸法離文字故非

不隨義而分別說大慧若不說者教法則斷

教法斷者則无聲聞緣覺菩薩諸佛若

揔无者誰說為誰是故大慧菩薩摩訶薩

應不著文字隨宜說法我及諸佛皆隨衆生類

惱解欲種種不同而為開演令知諸法自心所

見无外境界捨二分別轉心意識非為成立

聖自證處大慧菩薩摩訶薩應隨於義莫

依文字依文字者墮於惡見執著自宗而起

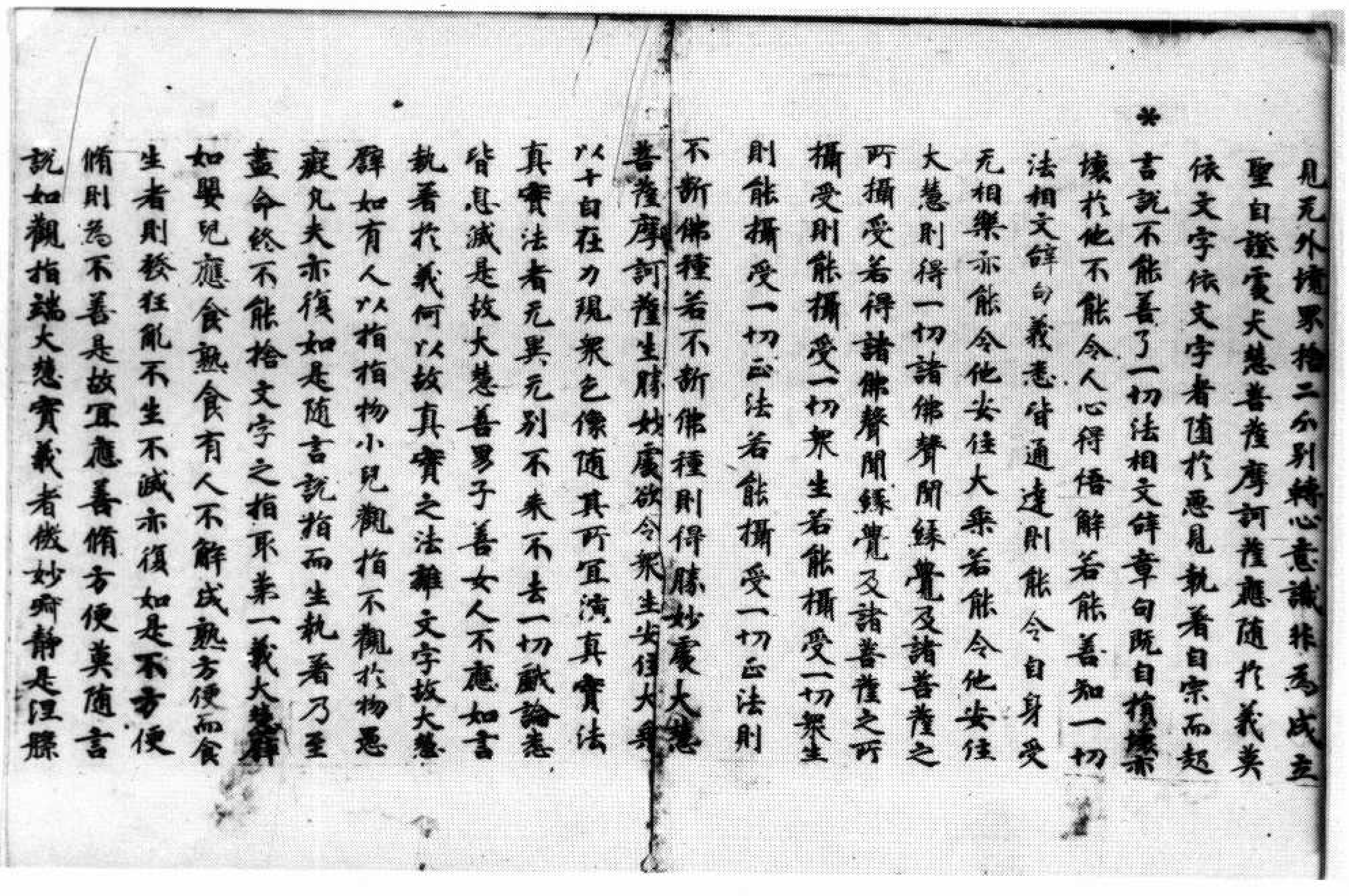

見无外境界捨二分別轉心意識非為成立

聖自證處大慧菩薩摩訶薩應隨於義莫

依文字依文字者墮於惡見執著自宗而起

*

言說不能善了一切法相文辞章句既自損壞亦

壞於他不能令人心得悟解若能善知一切

法相文辞句義悉皆通達則能令自身受

无相樂亦能令他安住大乘若能令他安住

大慧則得一切諸佛聲聞緣覺及諸菩薩之

所攝受若得諸佛聲聞緣覺及諸菩薩之所

攝受則能攝受一切衆生若能攝受一切衆生

則能攝受一切正法若能攝受一切正法則

不斷佛種若不斷佛種則得勝妙處大慧

菩薩摩訶薩生勝妙處欲令衆生安住大乘

以十自在力現衆色像隨其所宜演真實法

真實法者无異无別不來不去一切戲論悉

皆息滅是故大慧善男子善女人不應如言

執著於義何以故真實之法離文字故大慧

辟如有人以指指物小兒觀指不觀於物愚

癡凡夫亦復如是隨言說指而生執著乃至

盡命終不能捨文字之指取第一義大慧辟

如嬰兒應食熟食有人不解成熟方便而食

生者則發狂亂不生不滅亦復如是不方便

脩則為不善是故宜應善脩方便莫隨言

說如觀指端大慧實義者微妙寂靜是涅槃

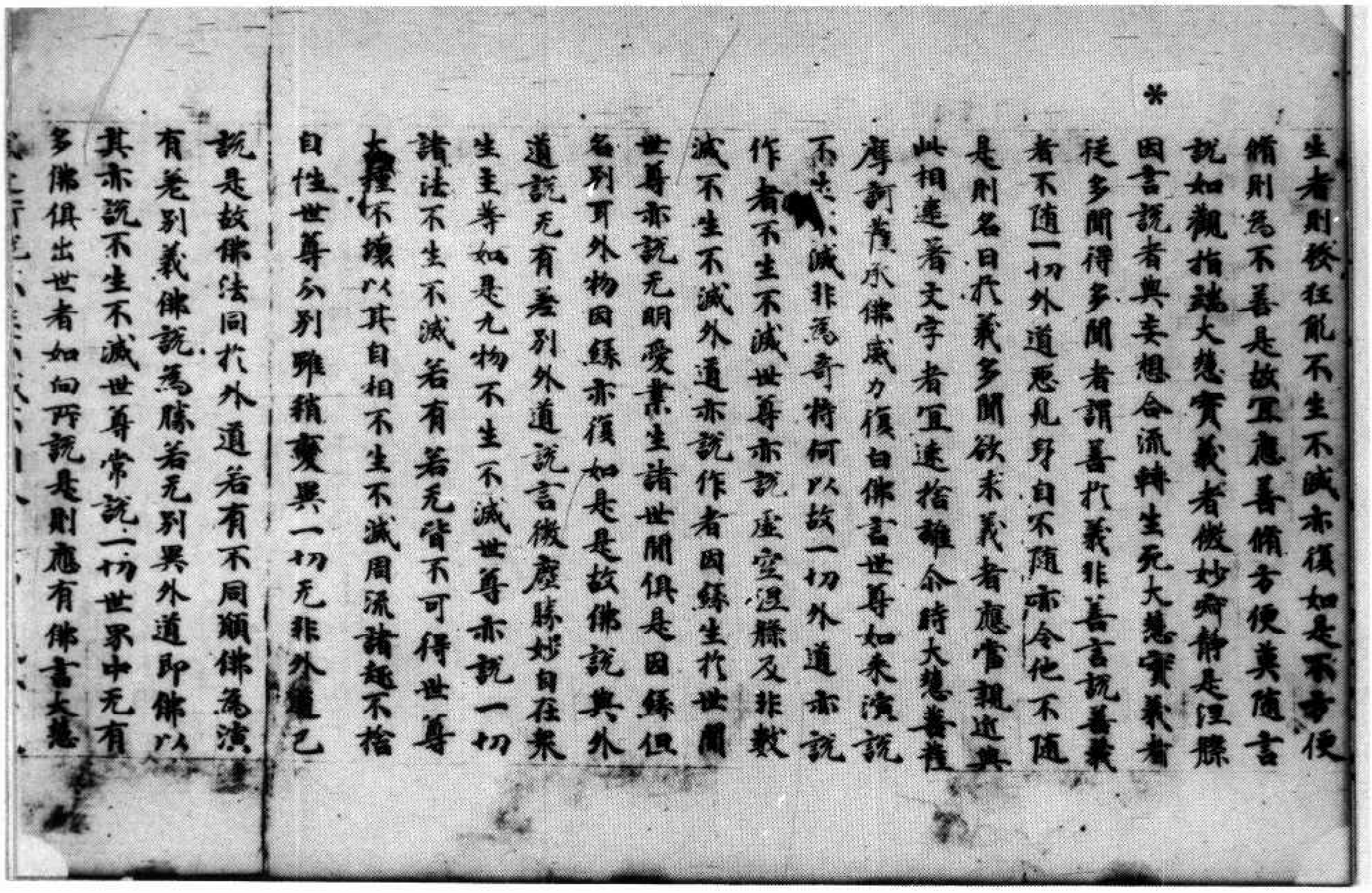

生者則發狂亂不生不滅亦復如是不善方便
備則為不善是故宜應善備方便莫隨言
說如觀指端大慧實義者微妙寂靜是涅槃
因言說者與妄想合流轉生死大慧實義者
從多聞得多聞者謂善於義非善言說善義
者不隨一切外道惡見身自不隨亦令他不隨
是則名曰於義多聞欲求義者應當親近與
此相違著文字者宜速捨離尒時大慧菩薩
摩訶薩承佛威力復白佛言世尊如來演說
不生不滅非為奇特何以故一切外道亦說
作者不生不滅世尊亦說虛空涅槃及非數
滅不生不滅外道亦說作者因緣生於世間
世尊亦說无明愛業生諸世間俱是因緣俱
名別耳外物因緣亦復如是故佛說與外
道說无有差別外道說言微塵勝妙自在眾
生主等如是九物不生不滅世尊亦說一切
諸法不生不滅若有若无皆不可得世尊
大種不壞以其自相不生不滅周流諸趣不捨
自性世尊分別雖稍變異一切无非外道已
說是故佛法同於外道若有不同願佛為演
有差別義佛說為勝若无別異外道即佛以
其亦說不生不滅世尊常說一切世界中无有
多佛俱出世者如向所說是則應有佛言大慧

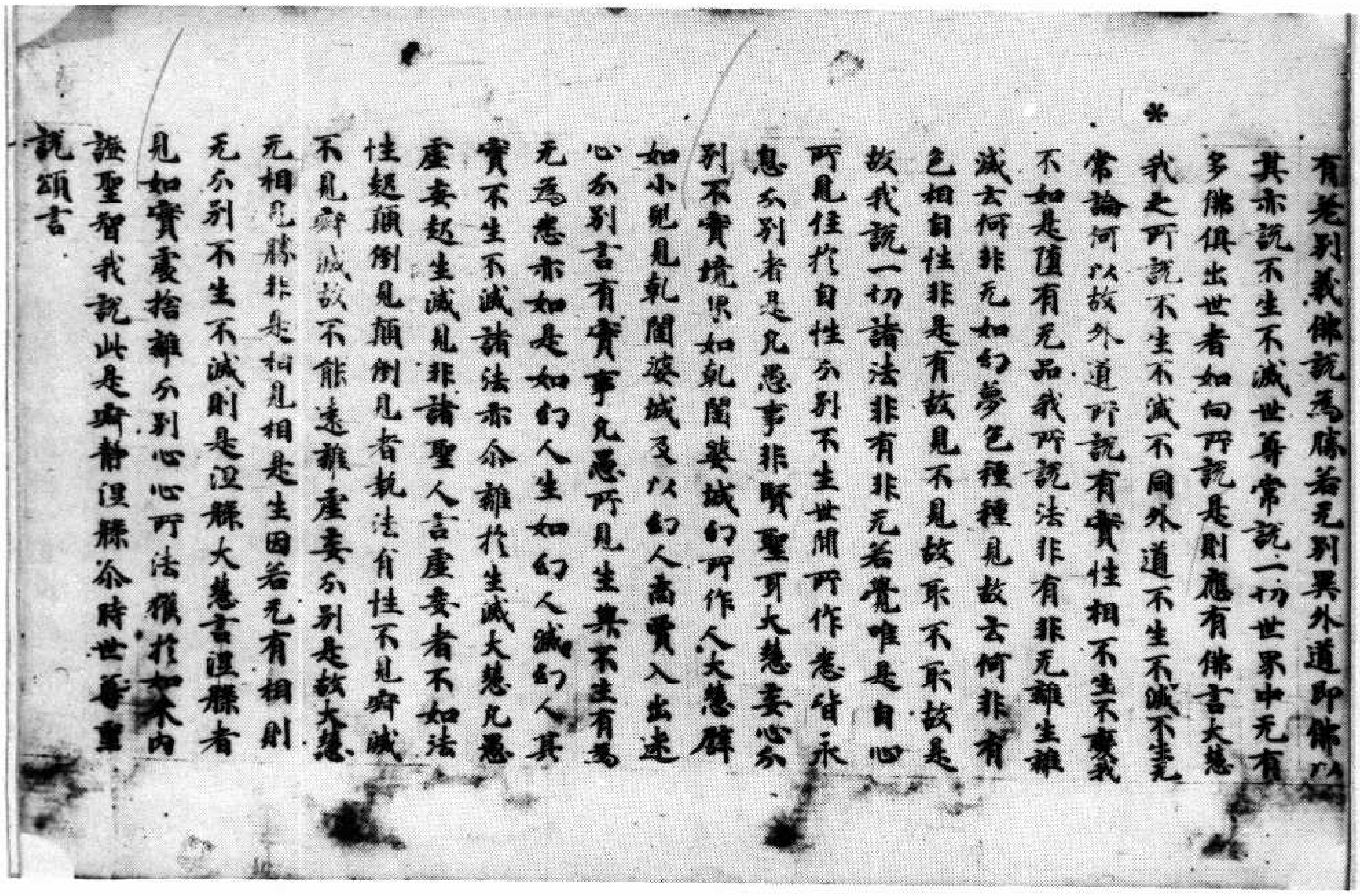

有差別義佛說為勝若无別異外道即佛以
其亦說不生不滅世尊常說一切世界中无有
多佛俱出世者如向所說是則應有佛言大慧
我之所說不生不滅不同外道不生不滅不生无
常論何以故外道所說有實性相不生不變義
不如是墮有无品我所說法非有非无離生離
滅云何非无如幻夢色種種見故云何非有
色相自性非是有故見不見故取不取故是
故我說一切諸法非有非无若覺唯是自心
所見住於自性分別不生世間所作悉皆永
息分別者是凡愚事非賢聖耳大慧妄心分
別不實境界如乾闥婆城幻所作人大慧譬
如小兒見乾闥婆城及以幻人商賈入出迷
心分別言有實事凡愚所見生與不生有為
无為悉亦如是如幻人生如幻人滅幻人其
實不生不滅諸法亦尒離於生滅大慧凡愚
虛妄起生滅見非諸聖人言虛妄者不如法
性起顛倒見顛倒見者執法有性不見寂滅
不見寂滅故不能遠離虛妄分別是故大慧
无相見勝非是相見相是生因若无有相則
无分別不生不滅則是涅槃大慧言涅槃者
見如實處捨離分別心心所法獲於如來內
證聖智我說此是寂靜涅槃尒時世尊重
說頌言

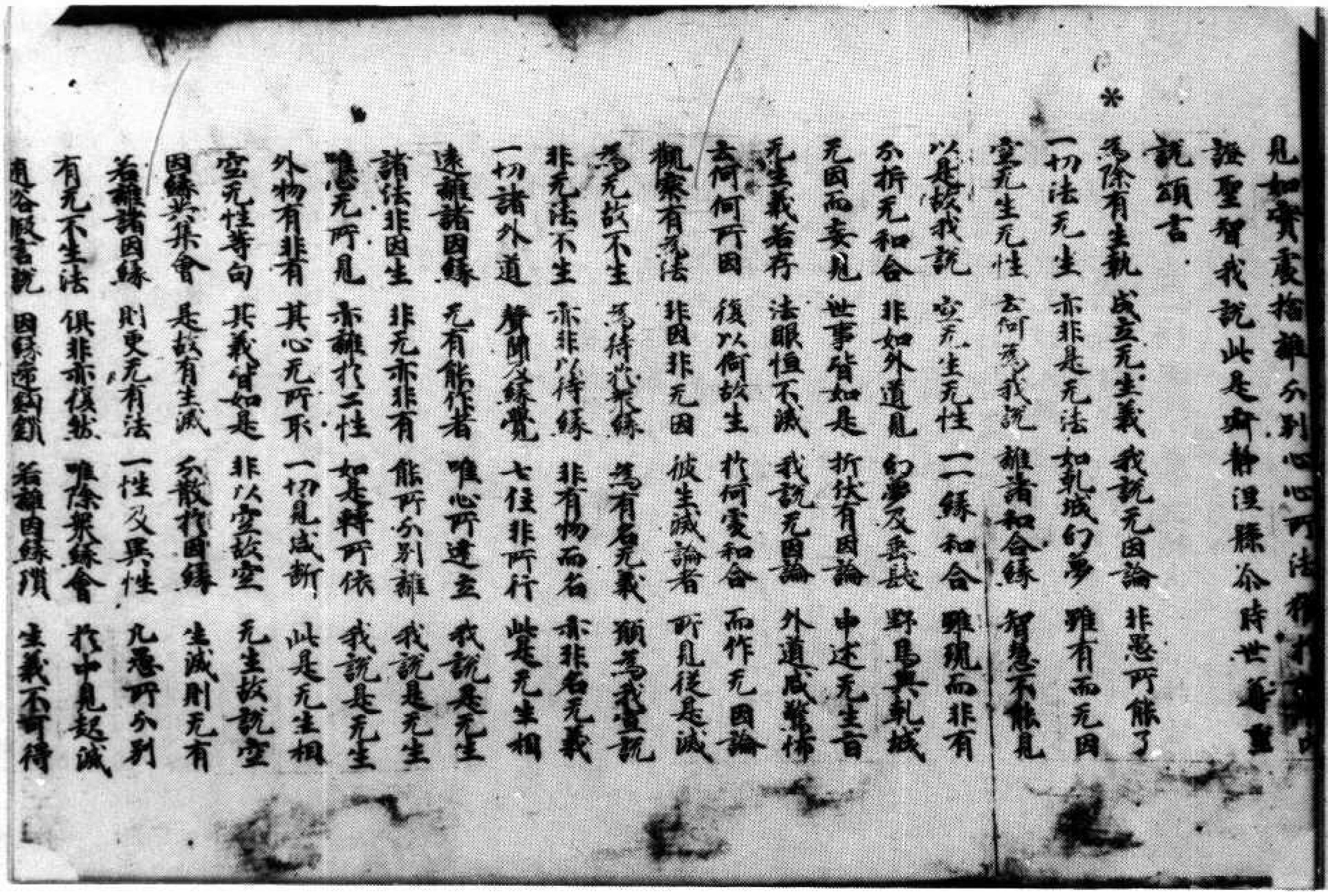

見如實處[illegible]離分別心心所法獲於如來內
證聖智我說此是寂靜涅槃介時世尊重
說頌言
為除有生執　成立无生義　我說无因論　非愚所能了
一切法无生　亦非是无法　如乾城幻夢　雖有而无因
空无生无性　云何為我說　離諸和合緣　智慧不能見
以是故我說　空无生无性　一一緣和合　雖現而非有
分析无和合　非如外道見　幻夢及垂髮　野馬乾城
无因而妄見　世事皆如是　折伏有因論　中述无生旨
无生義若存　法眼恒不滅　我說无因論　外道咸驚怖
云何何所因　復以何故生　於何處和合　而作无因論
觀察有為法　非因非无因　彼生滅論者　所見從是滅
為无故不生　為待於衆緣　為有名无義　願為我宣說
非无法不生　亦非以待緣　非有物而名　亦非名无義
一切諸外道　聲聞及緣覺　七住非所行　此是无生相
遠離諸因緣　无有能作者　唯心所建立　我說是无生
諸法非因生　非无亦非有　能所分別離　我說是无生
唯心无所見　亦離於二性　如是轉所依　我說是无生
外物有非有　其心无所取　一切見咸斷　此是无生相
空无性等句　其義皆如是　非以空故空　无生故說空
因緣共集會　是故有生滅　分散於因緣　生滅則无有
若離諸因緣　則更无有法　一性及異性　凡愚所分別
有无不生法　俱非亦復然　唯除衆緣會　於中見起滅
隨俗假言說　因緣遞鉤鎖　若離因緣鎖　生義不可得

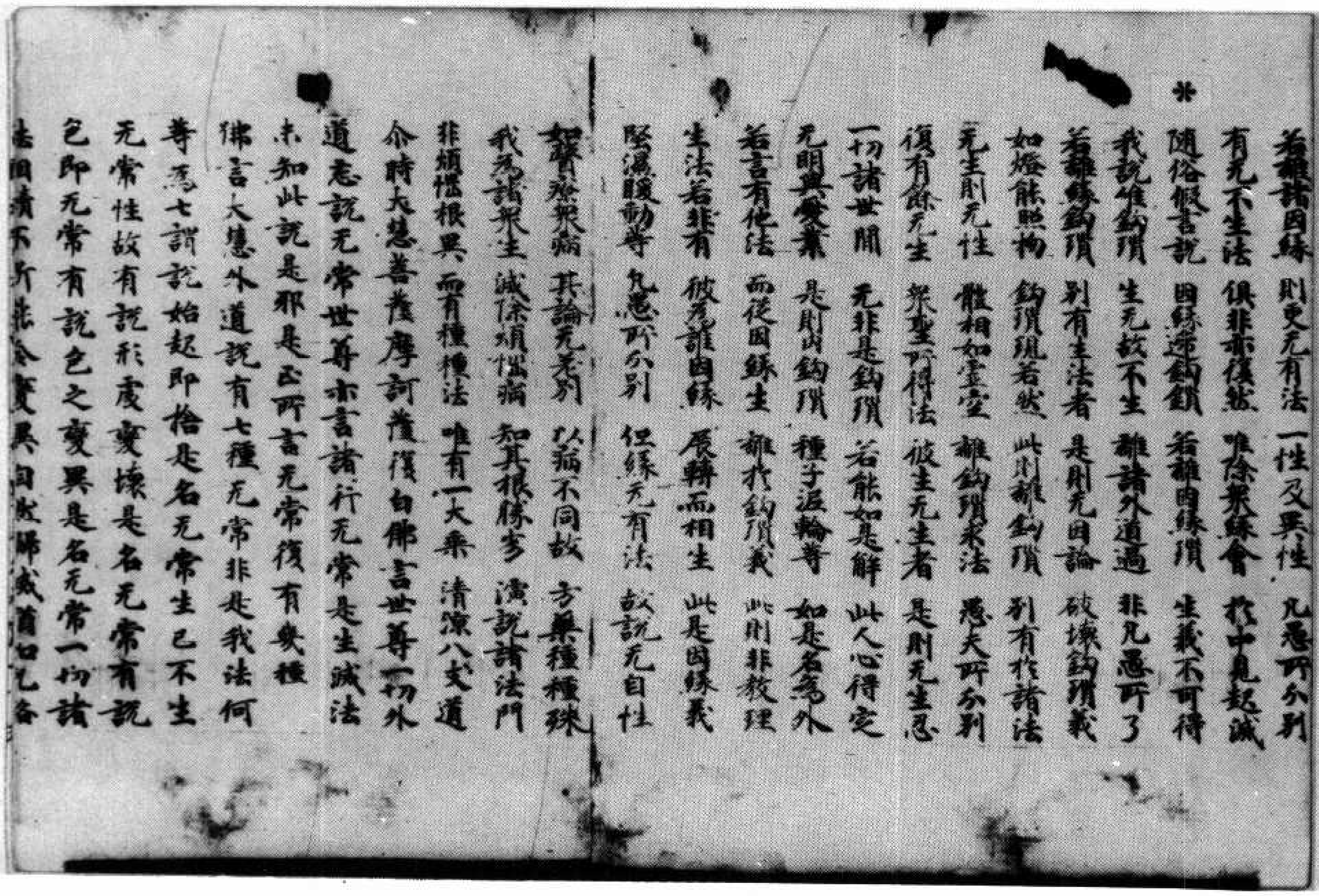

若離諸因緣　則更无有法　一性及異性　凡愚所分別
有无不生法　俱非亦復然　唯除衆緣會　於中見起滅
隨俗假言說　因緣遞鉤鎖　若離因緣鎖　生義不可得
我說唯鉤鎖　生无故不生　離諸外道過　非凡愚所了
若離緣鉤鎖　別有生法者　是則无因論　破壞鉤鎖義
如燈能照物　鉤鎖現若然　此則離鉤鎖　別有於諸法
无生則无性　體相如虛空　離鉤鎖求法　愚夫所分別
復有餘无生　衆聖所得法　彼生无生者　是則无生忍
一切諸世間　无非是鉤鎖　若能如是解　此人心得定
无明與愛業　是則內鉤鎖　種子泥輪等　如是名為外
若言有他法　而從因緣生　離於鉤鎖義　此則非教理
生法若非有　彼為誰因緣　展轉而相生　此是因緣義
堅濕煖動等　凡愚所分別　但緣无有法　故說无自性
如醫療衆病　其論无差別　以病不同故　方藥種種殊
我為諸衆生　滅除煩惱病　知其根勝劣　演說諸法門
非煩惱根異　而有種種法　唯有一大乘　清涼八支道
介時大慧菩薩摩訶薩復白佛言世尊一切外
道悉說无常世尊亦言諸行无常是生滅法
未知此說是耶是正所言无常復有幾種
佛言大慧外道說有七種无常非是我法何
等為七謂說始起即捨是名无常生已不生
无常性故有說形處變壞是名无常有說
色即无常有說色之變異是名无常一切諸
法相續不斷能令變異自然歸滅猶如乳酪

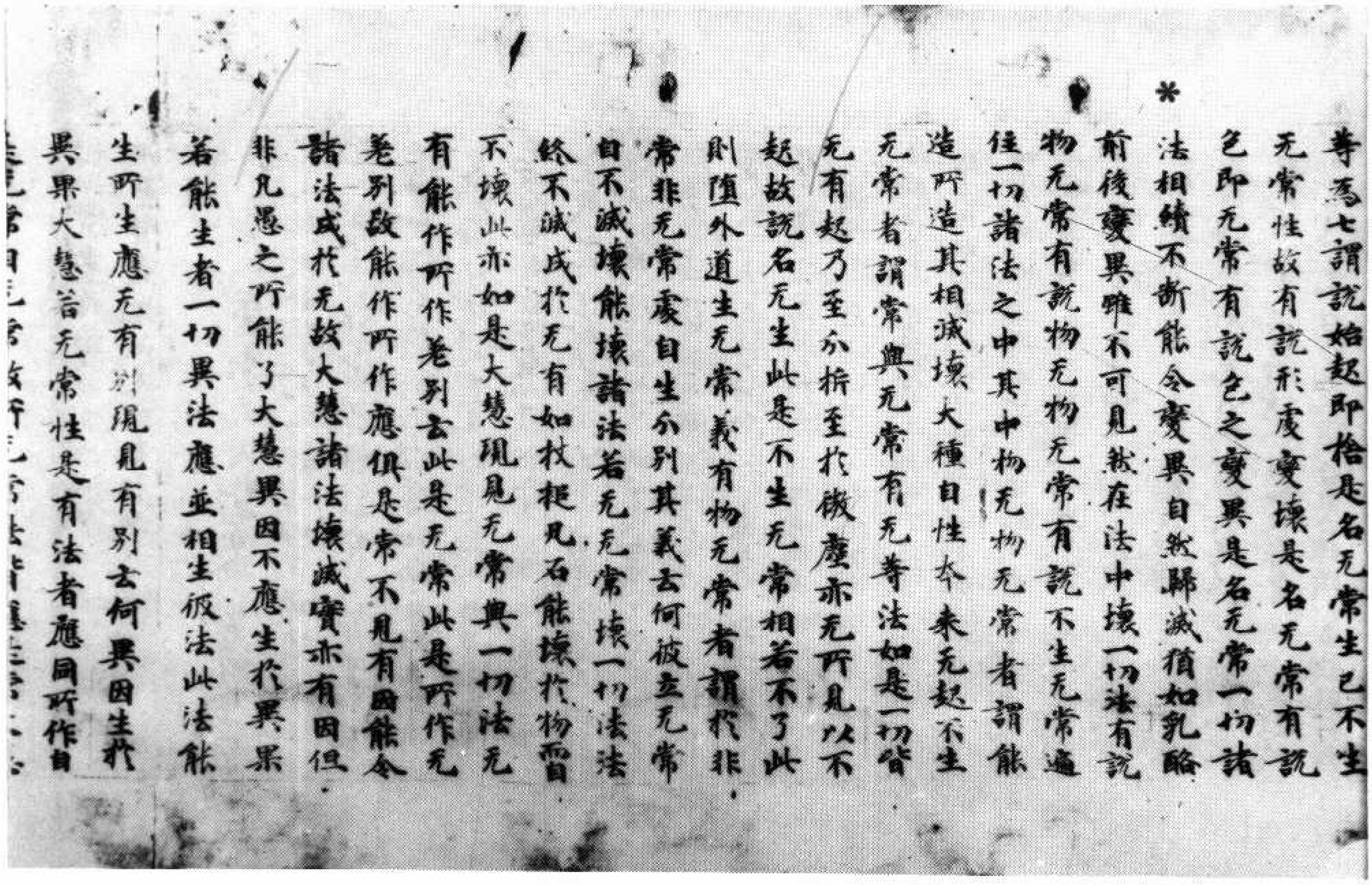

等為七謂說始起即捨是名无常生已不生无常性故有說形處變壞是名无常有說色即无常有說色之變異是名无常一切諸法相續不斷能令變異自然歸滅猶如乳酪前後變異雖不可見然在法中壞一切法有說物无常有說物无物无常有說不生无常遍住一切諸法之中其中物无物无常者謂能造所造其相滅壞大種自性本來无起不生无常者謂常與无常有无等法如是一切皆无有起乃至分析至於微塵亦无所見以不起故說名无生此是不生无常相若不了此則墮外道生无常義有物无常者謂於非常非无常處自生分別其義云何彼立无常自不滅壞能壞諸法若无无常壞一切法法終不滅成於无有如杖棰瓦石能壞於物而不壞此亦如是大慧現見无常與一切法无有能作所作差別云此是无常此是所作无差別故能作所作應俱是常不見有因能令諸法成於无故大慧諸法壞滅實亦有因但非凡愚之所能了大慧異因不應生於異果若能生者一切異法應並相生彼法此法能生所生應无有別現見有別云何異因生於異果大慧若无常性是有法者應同所作自

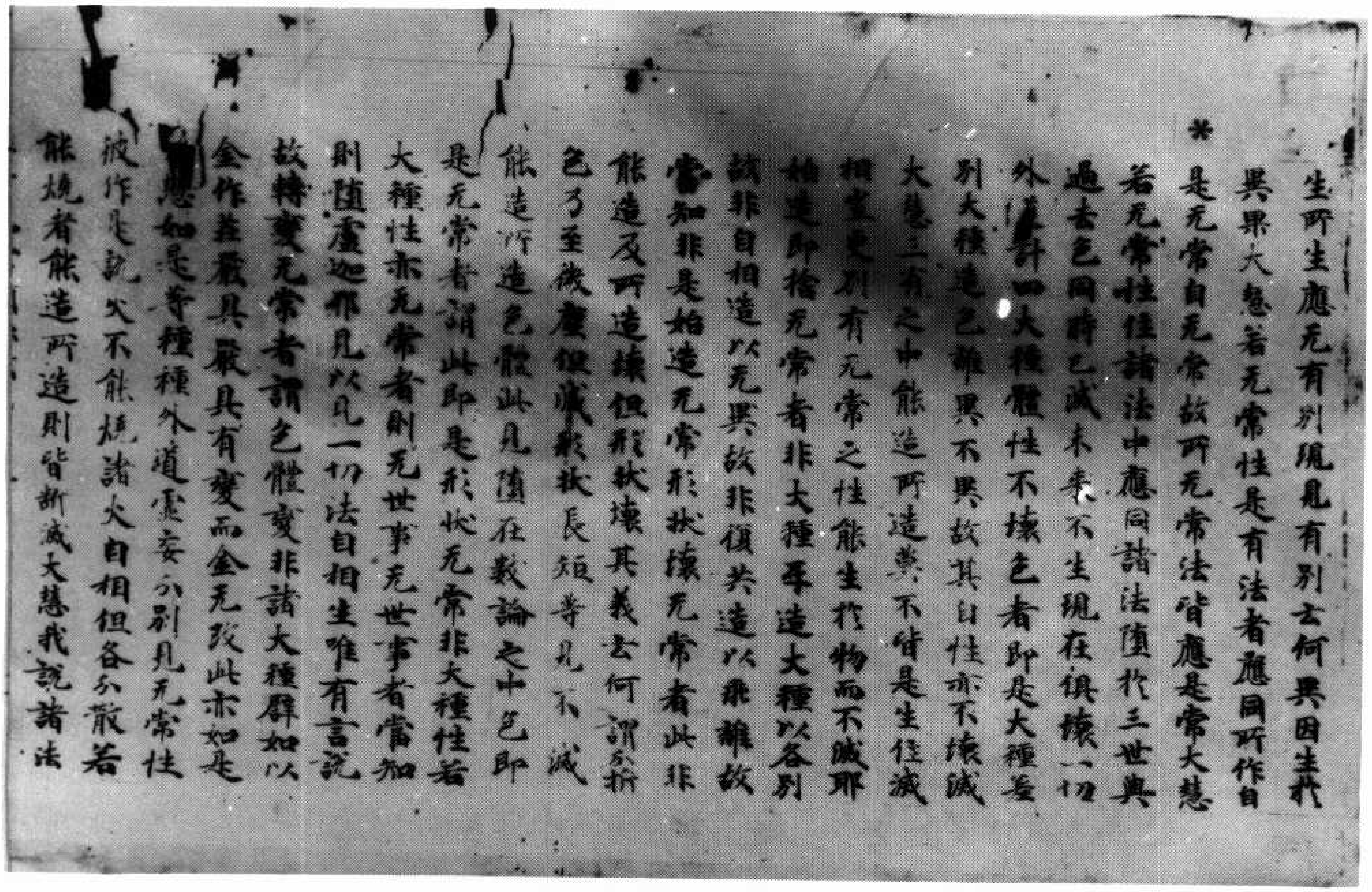

生所生應无有別現見有別云何異因生於異果大慧若无常性是有法者應同所作自是无常自无常故所无常法皆應是常大慧若无常性住諸法中應同諸法墮於三世與過去色同時已滅未來不生現在俱壞一切外道計四大種體性不壞色者即是大種差別大種造色離異不異故其自性亦不壞滅大慧三有之中能造所造莫不皆是生住滅相豈更別有无常之性能生於物而不滅耶始造即捨无常者非大種互造大種以各別故非自相造以无異故非復共造以乖離故當知非是始造无常形狀壞无常者此非能造及所造壞但形狀壞其義云何謂分析色乃至微塵但滅形狀長短等見不滅能造所造色體此見墮在數論之中色即是无常者謂此即是形狀无常非大種性若大種性亦无常者則无世事无世事者當知則墮盧迦耶見以見一切法自相生唯有言說故轉變无常者謂色體變非諸大種譬如以金作莊嚴具嚴具有變而金无改此亦如是大慧如是等種種外道虛妄分別見无常性彼作是說火不能燒諸火自相但各分散若能燒者能造所造則皆斷滅大慧我說諸法

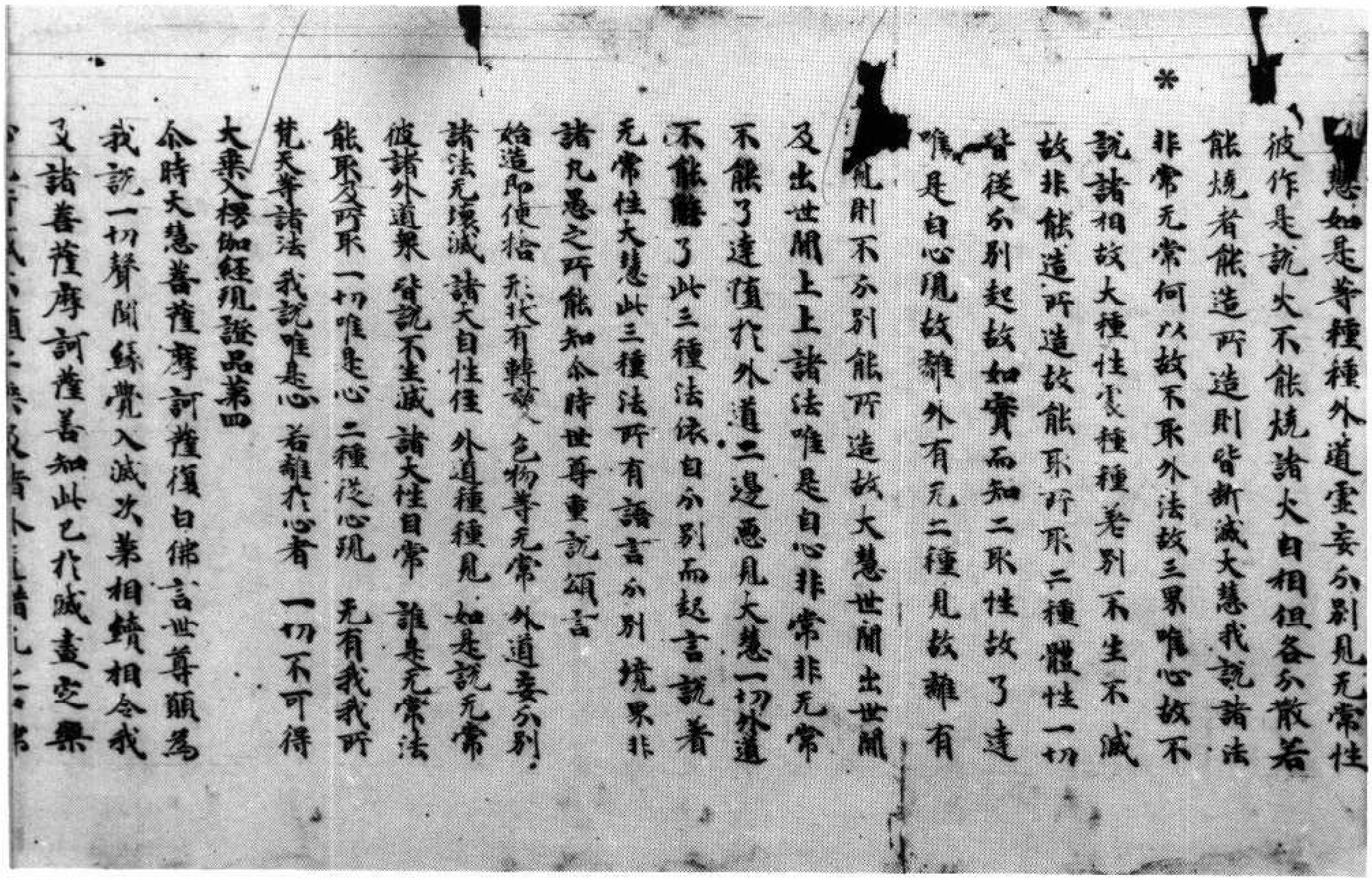

慧如是等種種外道虚妄分別見无常性
彼作是說火不能燒諸火自相但各分散若
能燒者能造所造則皆斷滅大慧我說諸法
*非常无常何以故不取外法故三界唯心故不
說諸相故大種性處種種差別不生不滅
故非能造所造故能取所取二種體性一切
皆從分別起故如實而知二取性故了達
唯是自心現故離外有无二種見故離有
見則不分別能所造故大慧世間出世間
及出世間上上諸法唯是自心非常非无常
不能了達墮於外道二邊惡見大慧一切外道
不能解了此三種法依自分別而起言說著
无常性大慧此三種法所有語言分別境界非
諸凡愚之所能知尒時世尊重說頌言
始造即便捨　未於有轉變　色物等无常　外道妄分別
諸法无壞滅　諸大自性住　外道種種見　如是說无常
彼諸外道衆　皆說不生滅　諸大性自常　誰是无常法
能取及所取　一切唯是心　二種從心現　无有我我所
梵天等諸法　我說唯是心　若離於心者　一切不可得

大乘入楞伽經現證品第四

尒時大慧菩薩摩訶薩復白佛言世尊願爲
我說一切聲聞緣覺入滅次第相續相令我
及諸菩薩摩訶薩善知此已於滅盡定樂

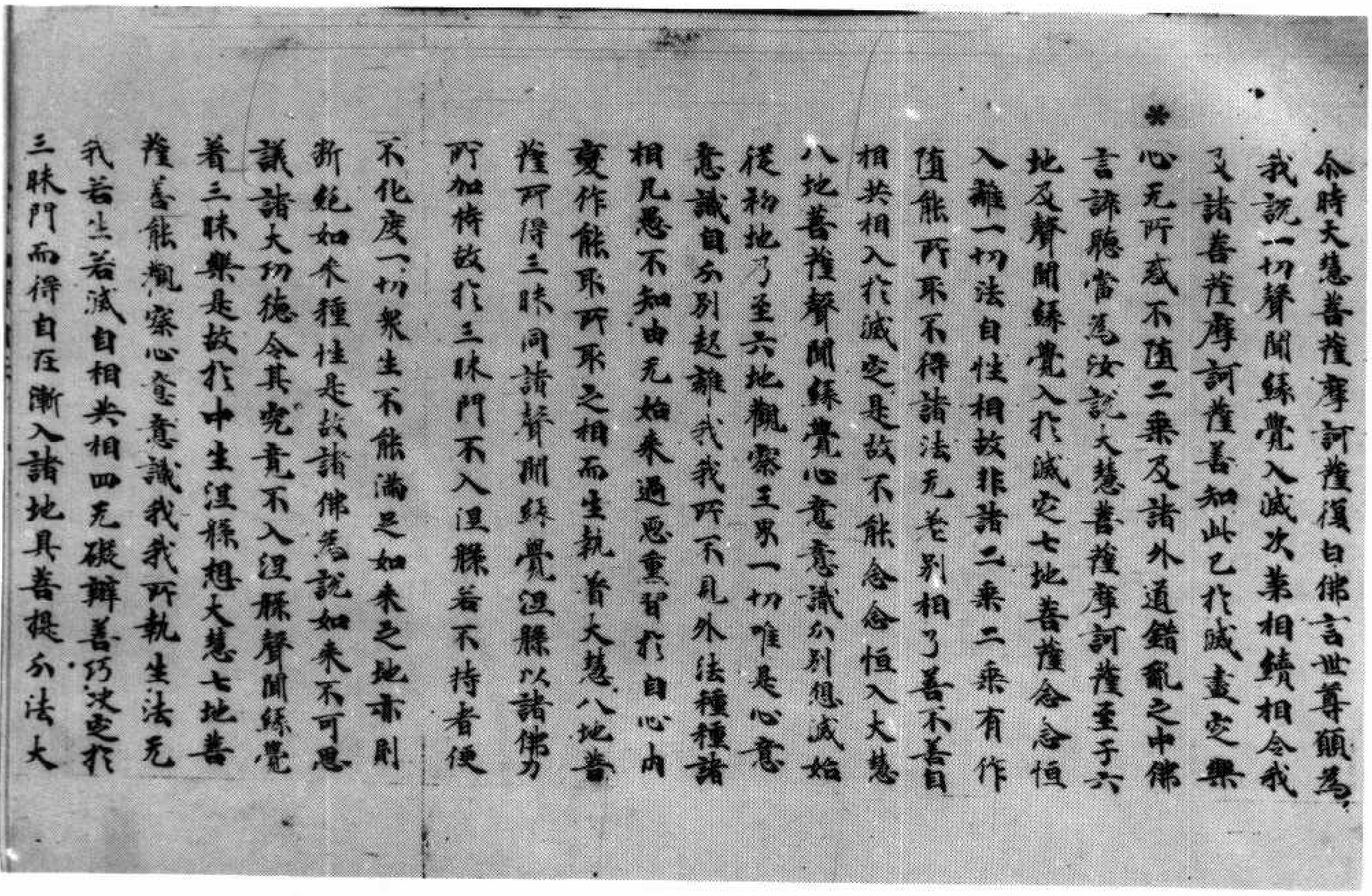

尒時大慧菩薩摩訶薩復白佛言世尊願爲
我說一切聲聞緣覺入滅次第相續相令我
及諸菩薩摩訶薩善知此已於滅盡定樂
*心无所惑不墮二乘及諸外道錯亂之中佛
言諦聽當爲汝說大慧菩薩摩訶薩至于六
地及聲聞緣覺入於滅定七地菩薩念念恒
入離一切法自性相故非諸二乘二乘有作
墮能取所取不得諸法无差別相了善不善自
相共相入於滅定是故不能念念恒入大慧
八地菩薩聲聞緣覺心意意識分別想滅始
從初地乃至六地觀察三界一切唯是心意
意識自分別起離我我所不見外法種種諸
相凡愚不知由无始來過惡熏習於自心內
變作能取所取之相而生執著大慧八地菩
薩所得三昧同諸聲聞緣覺涅槃以諸佛力
所加持故於三昧門不入涅槃若不持者便
不化度一切衆生不能滿足如來之地亦則
斷絕如來種性是故諸佛爲說如來不可思
議諸大功德令其究竟不入涅槃聲聞緣覺
著三昧樂是故於中生涅槃想大慧七地菩
薩善能觀察心意意識我我所執生法无
我若生若滅自相共相四无礙辯善巧決定於
三昧門而得自在漸入諸地具菩提分法大

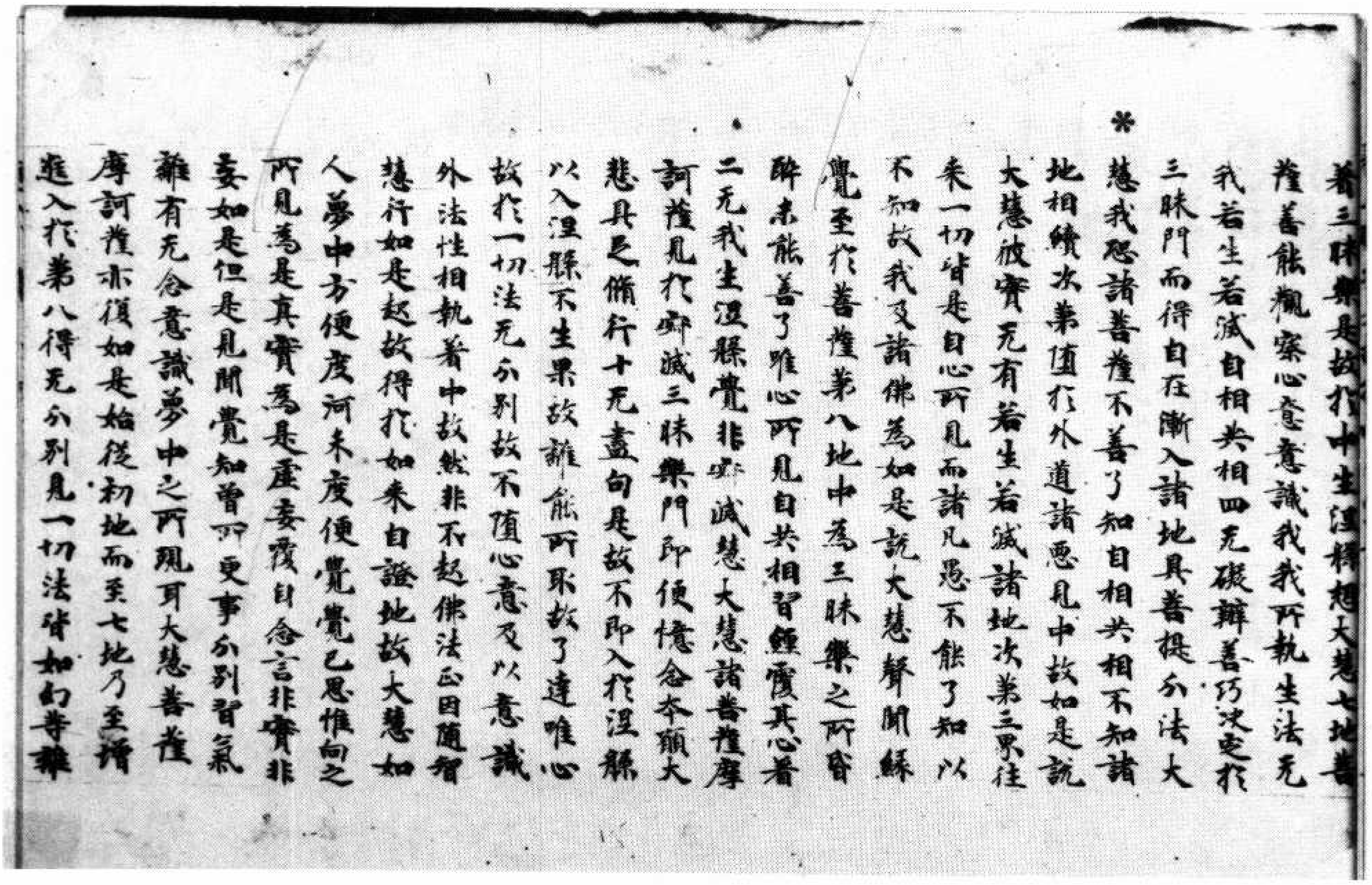

著三昧樂是故於中生涅槃想大慧七地菩
薩善能觀察心意意識我我所執生法无
我若生若滅自相共相四无礙辯善巧決定於
三昧門而得自在漸入諸地具菩提分法大
*慧我恐諸菩薩不善了知自相共相不知諸
地相續次第墮於外道諸惡見中故如是說
大慧彼實无有若生若滅諸地次第三界往
來一切皆是自心所見而諸凡愚不能了知以
不知故我及諸佛為如是說大慧聲聞緣
覺至於菩薩第八地中為三昧樂之所昏
醉未能善了唯心所見自共相習纏覆其心著
二无我生涅槃覺非寂滅慧大慧諸菩薩摩
訶薩見於寂滅三昧樂門即便憶念本願大
悲具足修行十无盡句是故不即入於涅槃
以入涅槃不生果故離能所取故了達唯心
故於一切法无分別故不墮心意及以意識
外法性相執着中故然非不起佛法正因隨智
慧行如是起故得於如來自證地故大慧如
人夢中方便度河未度便覺覺已思惟向之
所見為是真實為是虛妄復自念言非實非
妄如是但是見聞覺知曾所更事分別習氣
離有无念意識夢中之所現耳大慧菩薩
摩訶薩亦復如是始從初地而至七地乃至增
進入於第八得无分別見一切法皆如幻等離

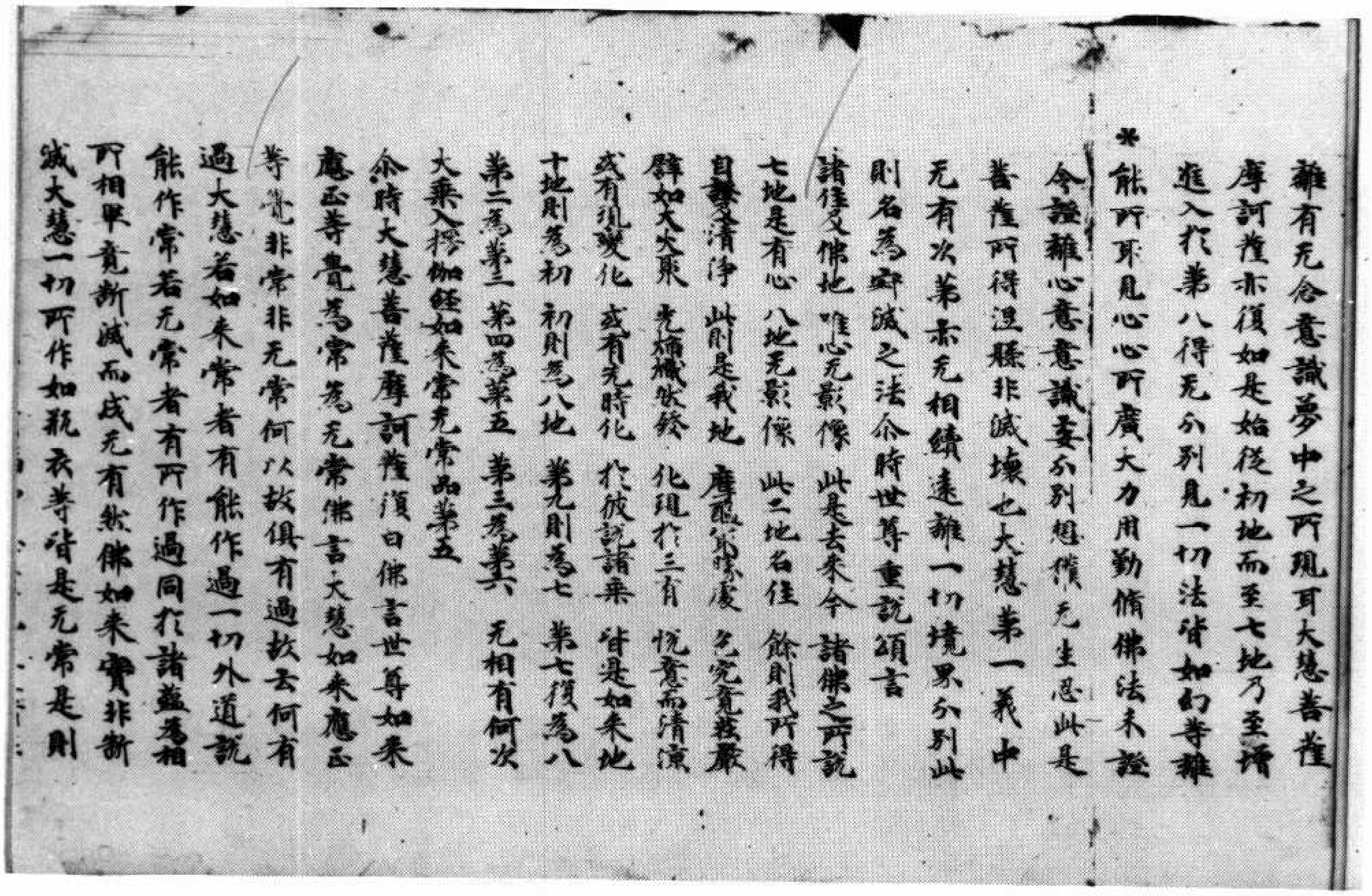

離有无念意識夢中之所現耳大慧菩薩
摩訶薩亦復如是始從初地而至七地乃至增
進入於第八得无分別見一切法皆如幻等離
*能所取見心心所廣大力用勤修佛法未證
令證離心意意識妄分別想修无生忍此是
菩薩所得涅槃非滅壞也大慧第一義中
无有次第亦无相續遠離一切境界分別此
則名為寂滅之法尒時世尊重說頌言
諸住及佛地　唯心无影像　此是去來今　諸佛之所說
七地是有心　八地无影像　此二地名住　餘則我所得
自證及清淨　此則是我地　摩醯首羅處　色究竟莊嚴
譬如大火聚　光焰熾然發　化現於三有　悅意而清涼
或有現變化　或有先時化　於彼說諸乘　皆是如來地
十地則為初　初則為八地　第九則為七　第七復為八
第二為第三　第四為第五　第三為第六　无相有何次
大乘入楞伽經如來常无常品第五
尒時大慧菩薩摩訶薩復白佛言世尊如來
應正等覺為常為无常佛言大慧如來應正
等覺非常非无常何以故俱有過故云何有
過大慧若如來常者有能作過一切外道說
能作常若无常者有所作過同於諸蘊為相
所相畢竟斷滅而成无有然佛如來實非斷
滅大慧一切所作如瓶衣等皆是无常是則

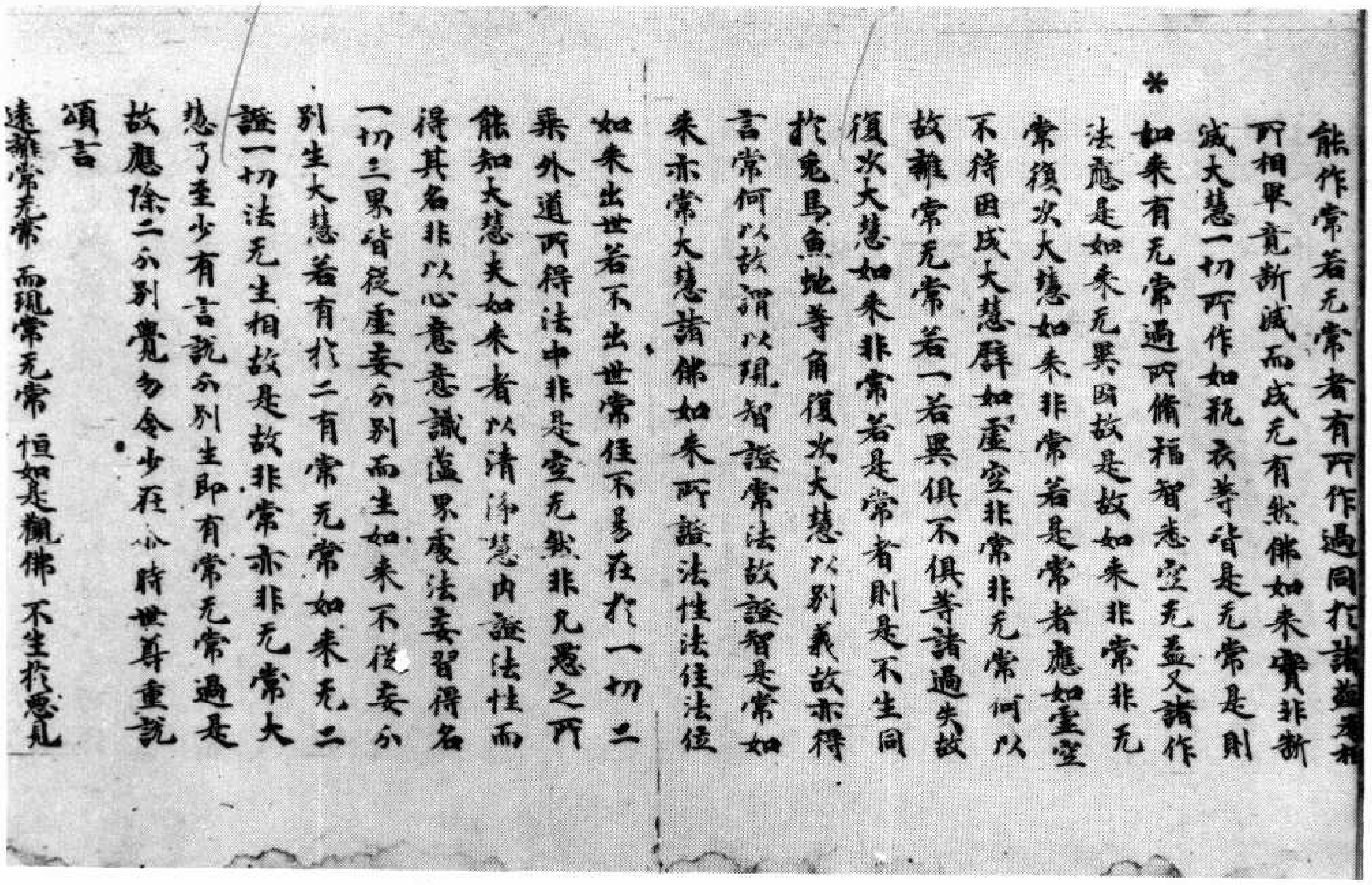

能作常若无常者有所作過同於諸蘊所相
所相畢竟斷滅而成无有然佛如来實非斷
滅大慧一切所作如瓶衣等皆是无常是則
*如来有无常過所修福智悉空无益又諸作
法應是如来无異因故是故如来非常非无
常復次大慧如来非常若是常者應如虛空
不待因成大慧譬如虛空非常非无常何以
故離常无常若一若異俱不俱等諸過失故
復次大慧如来非常若是常者則是不生同
於兎馬魚蛇等角復次大慧以別義故亦得
言常何以故謂以現智證常法故證智是常如
来亦常大慧諸佛如来所證法性法住法位
如来出世若不出世常住不易在於一切二
乘外道所得法中非是空无然非凡愚之所
能知大慧夫如来者以清淨慧内證法性而
得其名非以心意意識蘊界處法妄習得名
一切三界皆從虛妄分別而生如来不從妄分
別生大慧若有於二有常无常如来无二
證一切法无生相故是故非常亦非无常大
慧乃至少有言說分別生即有常无常過是
故應除二分別覺勿令少在尒時世尊重說
頌言
遠離常无常　而現常无常　恒如是觀佛　不生於惡見

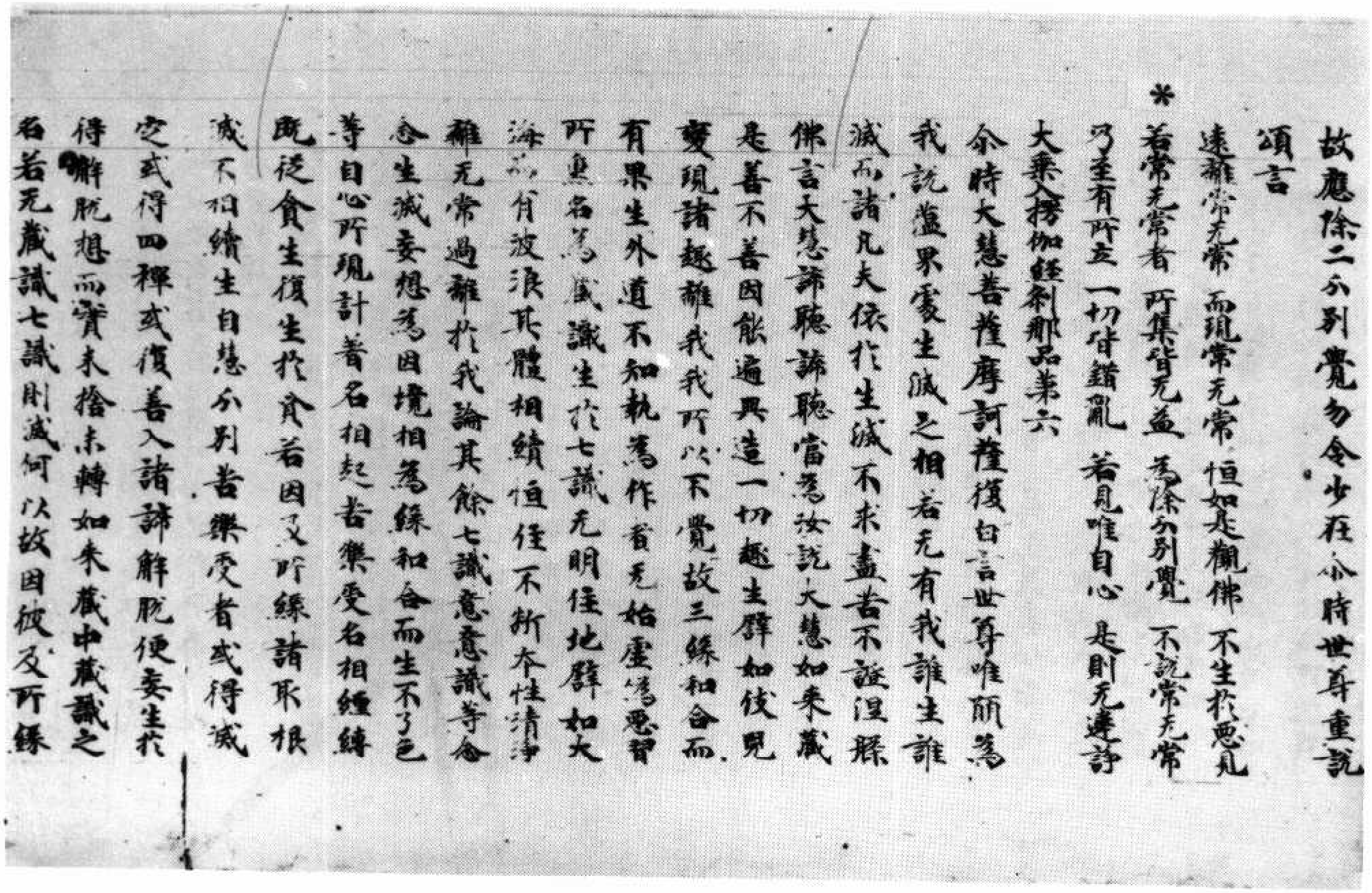

故應除二分別覺勿令少在尒時世尊重說
頌言
遠離常无常　而現常无常　恒如是觀佛　不生於惡見
*若常无常者　所集皆无益　為除分別覺　不說常无常
乃至有所立　一切皆錯亂　若見唯自心　是則无違諍

大乘入楞伽經剎那品第六

尒時大慧菩薩摩訶薩復白言世尊唯願為
我說蘊界處生滅之相若无有我誰生誰
滅而諸凡夫依於生滅不求盡苦不證涅槃
佛言大慧諦聽諦聽當為汝說大慧如来藏
是善不善因能遍興造一切趣生譬如伎兒
變現諸趣離我我所以不覺故三緣和合而
有果生外道不知執為作者无始虛偽惡習
所熏名為藏識生於七識无明住地譬如大
海而有波浪其體相續恒住不斷本性清淨
離无常過離於我論其餘七識意意識等念
念生滅妄想為因境相為緣和合而生不了色
等自心所現計著名相起苦樂受名相纏縛
既從貪生復生於貪若因及所緣諸取根
滅不相續生自慧分別苦樂受者或得滅
定或得四禪或復善入諸諦解脫便妄生於
得解脫想而實未捨未轉如来藏中藏識之
名若无藏識七識則滅何以故因彼及所緣

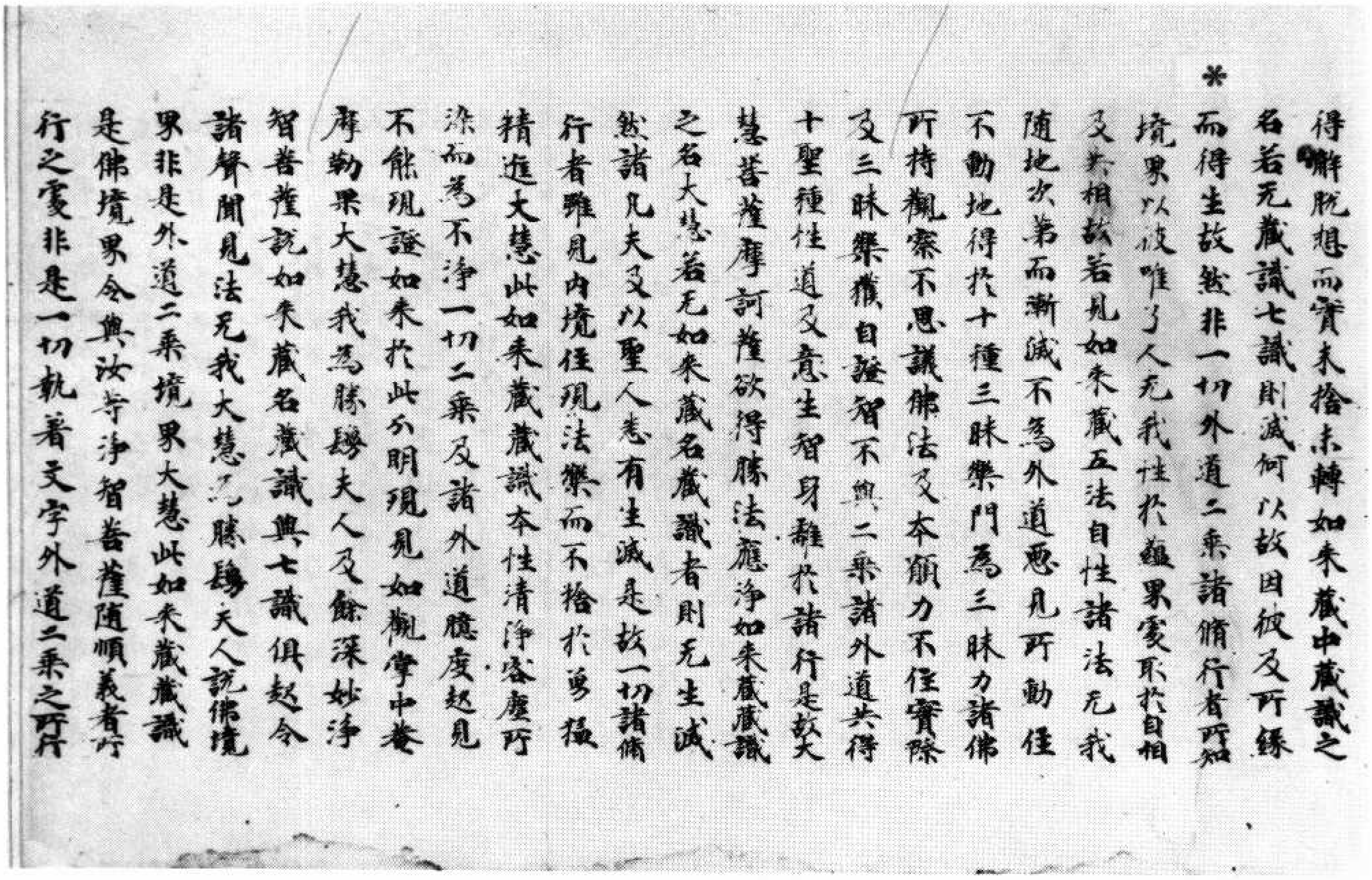

*

得解脫想而實未捨未轉如來藏中藏識之名若无藏識七識則滅何以故因彼及所緣而得生故然非一切外道二乘諸脩行者所知境界以彼唯了人无我性於蘊界處取於自相及共相故若見如來藏五法自性諸法无我隨地次第而漸滅不為外道惡見所動住不動地得於十種三昧樂門為三昧力諸佛所持觀察不思議佛法及本願力不住實際及三昧樂獲自證智不與二乘諸外道共得十聖種性道及意生智身離於諸行是故大慧菩薩摩訶薩欲得勝法應淨如來藏藏識之名大慧若无如來藏名藏識者則无生滅然諸凡夫及以聖人悉有生滅是故一切諸脩行者雖見內境住現法樂而不捨於勇猛精進大慧此如來藏藏識本性清淨客塵所染而為不淨一切二乘及諸外道臆度起見不能現證如來於此分明現見如觀掌中菴摩勒果大慧我為勝鬘夫人及餘深妙淨智菩薩說如來藏名藏識與七識俱起令諸聲聞見法无我大慧為勝鬘夫人說佛境界非是外道二乘境界大慧此如來藏藏識是佛境界令與汝等淨智菩薩隨順義者所行之處非是一切執著文字外道二乘之所行

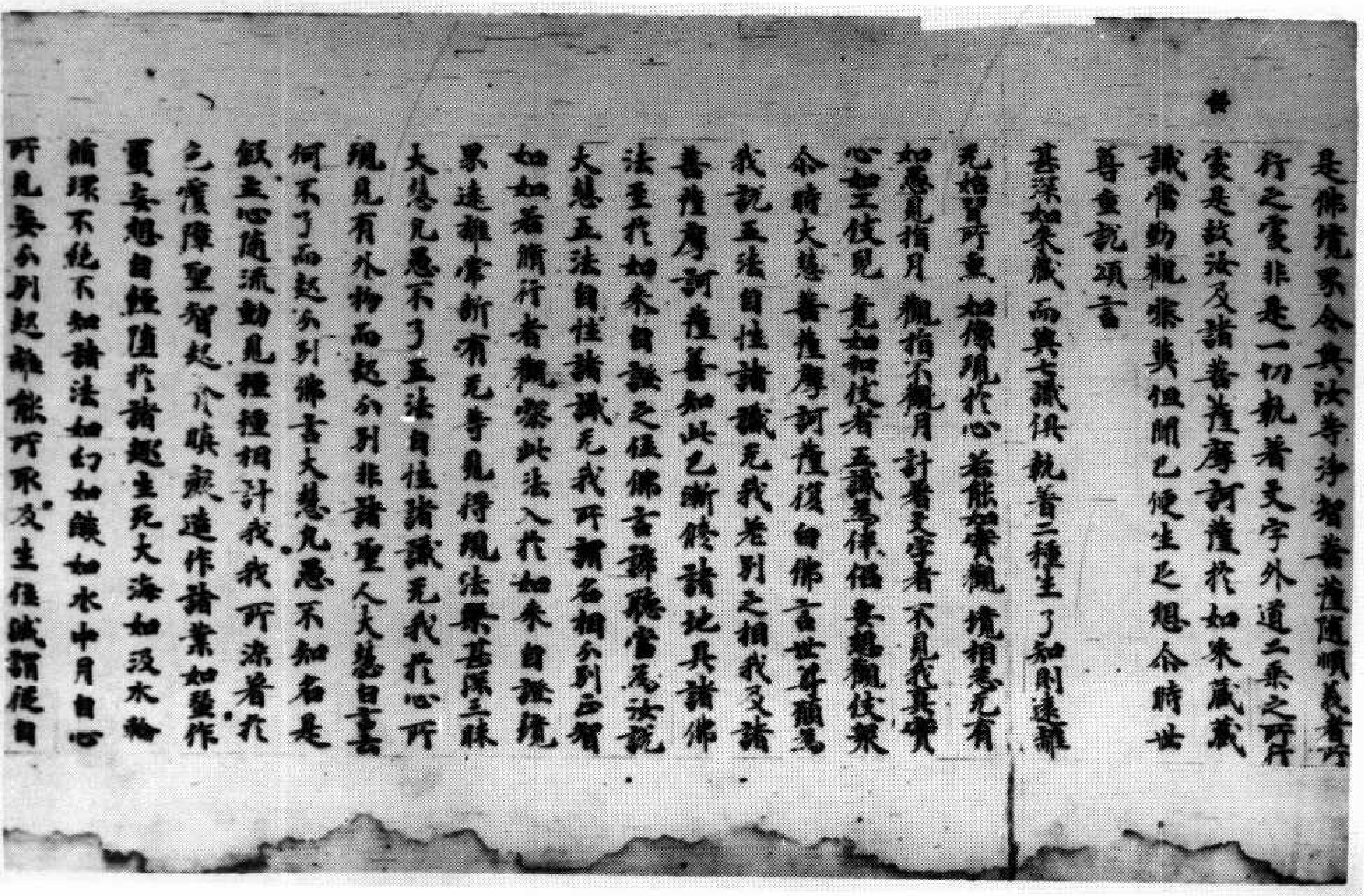

*

是佛境界令與汝等淨智菩薩隨順義者所行之處非是一切執著文字外道二乘之所行處是故汝及諸菩薩摩訶薩於如來藏藏識當勤觀察莫但聞已便生足想爾時世尊重說頌言

甚深如來藏　而與七識俱　執著二種生　了知則遠離
无始習所熏　如像現於心　若能如實觀　境相悉无有
如愚見指月　觀指不觀月　計著文字者　不見我真實
心如工伎兒　意如和伎者　五識為伴侶　妄想觀伎衆

爾時大慧菩薩摩訶薩復白佛言世尊願為我說五法自性諸識无我差別之相我及諸菩薩摩訶薩善知此已漸修諸地具諸佛法至於如來自證之位佛言諦聽當為汝說大慧五法自性諸識无我所謂名相分別正智如如若脩行者觀察此法入於如來自證境界遠離常斷有无等見得現法樂甚深三昧大慧凡愚不了五法自性諸識无我於心所現見有外物而起分別非諸聖人大慧白言何不了而起分別佛言大慧凡愚不知名是假立心隨流動見種種相計我我所染著於色覆障聖智起於貪瞋癡造作諸業如蠶作繭妄想自纏墮於諸趣生死大海如汲水輪循環不絕不知諸法如幻如燄如水中月自心所見妄分別起離能所取及生住滅謂從自

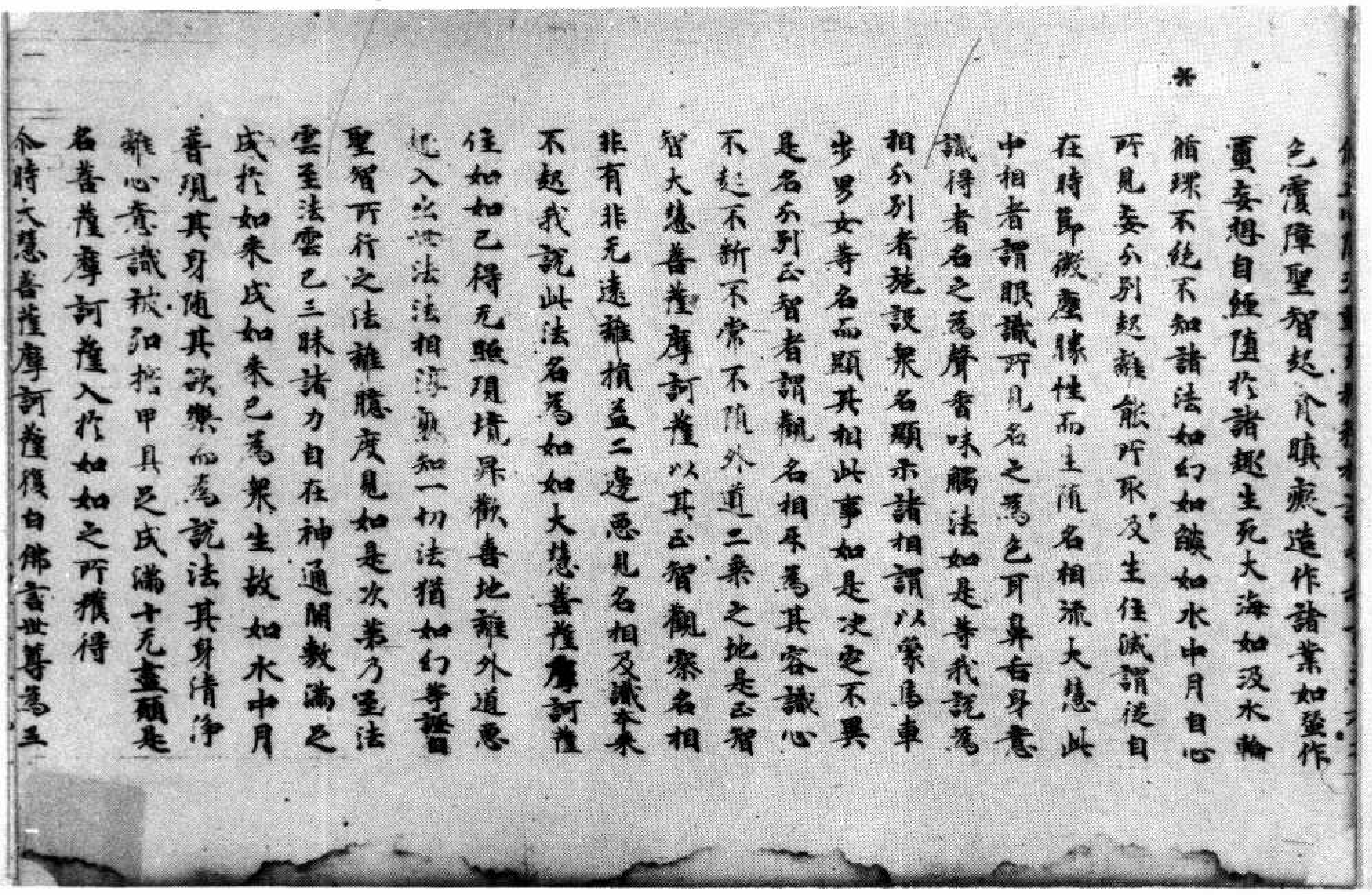

色覆障聖智起貪瞋癡造作諸業如蠶作
繭妄想自纏墮於諸趣生死大海如汲水輪
循環不絕不知諸法如幻如焰如水中月自心
所見妄分別起離能所取及生住滅謂從自
在時節微塵勝性而生隨名相流大慧此
中相者謂眼識所見名之為色耳鼻舌身意
識得者名之為聲香味觸法如是等我說為
相分別者施設眾名顯示諸相謂以象馬車
步男女等名而顯其相此事如是決定不異
是名分別正智者謂觀名相互為其客識心
不起不斷不常不墮外道二乘之地是正智
智大慧菩薩摩訶薩以其正智觀察名相
非有非无遠離損益二邊惡見名相及識本來
不起我說此法名為如如大慧菩薩摩訶薩
住如如已得无照現境昇歡喜地離外道惡
趣入出世法法相淳熟知一切法猶如幻等證自
聖智所行之法離臆度見如是次第乃至法
雲至法雲已三昧諸力自在神通開敷滿足
成於如來成如來已為眾生故如水中月
普現其身隨其欲樂而為說法其身清淨
離心意識被弘誓甲具足成滿十无盡願是
名菩薩摩訶薩入於如如之所獲得
尒時大慧菩薩摩訶薩復白佛言世尊為三

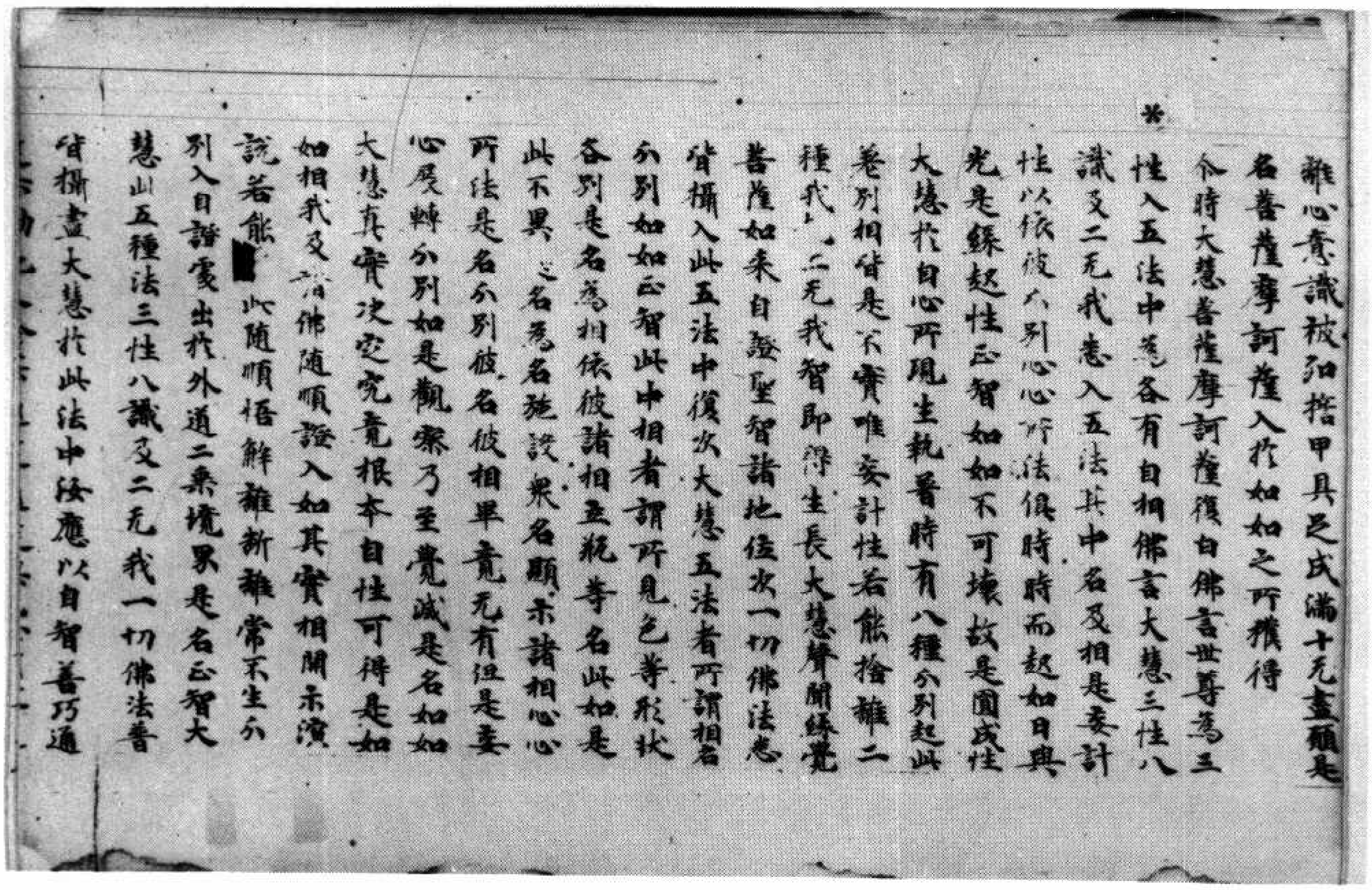

離心意識被弘誓甲具足成滿十无盡願是
名菩薩摩訶薩入於如如之所獲得
尒時大慧菩薩摩訶薩復白佛言世尊為三
性入五法中為各有自相佛言大慧三性八
識及二无我悉入五法其中名及相是妄計
性以依彼分別心心所法俱時而起如日與
光是緣起性正智如如不可壞故是圓成性
大慧於自心所現生執著時有八種分別起此
差別相皆是不實唯妄計性若能捨離二
種我執二无我智即得生長大慧聲聞緣覺
菩薩如來自證聖智諸地位次一切佛法悉
皆攝入此五法中復次大慧五法者所謂相名
分別如如正智此中相者謂所見色等形狀
各別是名為相依彼諸相立瓶等名此如是
此不異是名為名施設眾名顯示諸相心心
所法是名分別彼名彼相畢竟无有但是妄
心展轉分別如是觀察乃至覺滅是名如如
大慧真實決定究竟根本自性可得是如
如相我及諸佛隨順證入如其實相開示演
說若能[redacted]此隨順悟解離斷離常不生分
別入自證處出於外道二乘境界是名正智大
慧此五種法三性八識及二无我一切佛法普
皆攝盡大慧於此法中汝應以自智善巧通

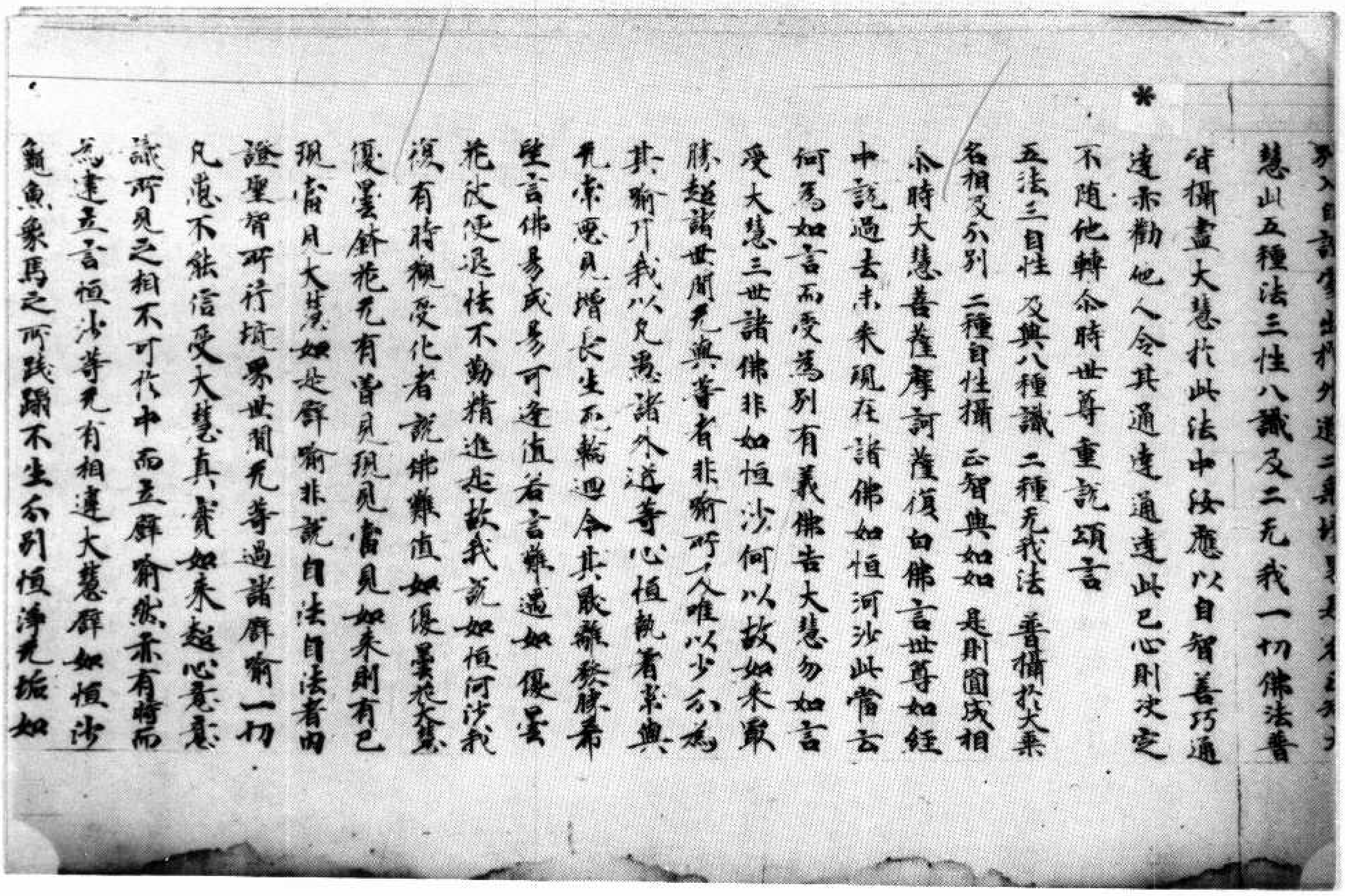

[illegible]
慧此五種法三性八識及二无我一切佛法普
皆攝盡大慧於此法中汝應以自智善巧通
達亦勸他人令其通達通達此已心則決定
不隨他轉尒時世尊重說頌言
五法三自性　及與八種識　二種无我法　普攝於大乘
名相及分別　二種自性攝　正智與如如　是則圓成相
尒時大慧菩薩摩訶薩復白佛言世尊如經
中說過去未來現在諸佛如恒河沙此當云
何爲如言而受爲別有義佛告大慧勿如言
受大慧三世諸佛非如恒沙何以故如來最
勝超諸世間无與等者非喻所喻唯以少分爲
其喻耳我以凡愚諸外道等心恒執著常與
无常惡見增長生死輪迴令其厭離發勝希
望言佛易成易可逢值若言難遇如優曇
花彼便退怯不勤精進是故我說如恒河沙我
復有時觀受化者說佛難值如優曇花大慧
優曇鉢花无有曾見現見當見如來則有已
現當見大慧如是譬喻非說自法自法者內
證聖智所行境界世間无等過諸譬喻一切
凡愚不能信受大慧真實如來超心意意
識所見之相不可於中而立譬喻然亦有時而
爲建立言恒沙等无有相違大慧譬如恒沙
龜魚象馬之所踐蹋不生分別恒淨无垢如

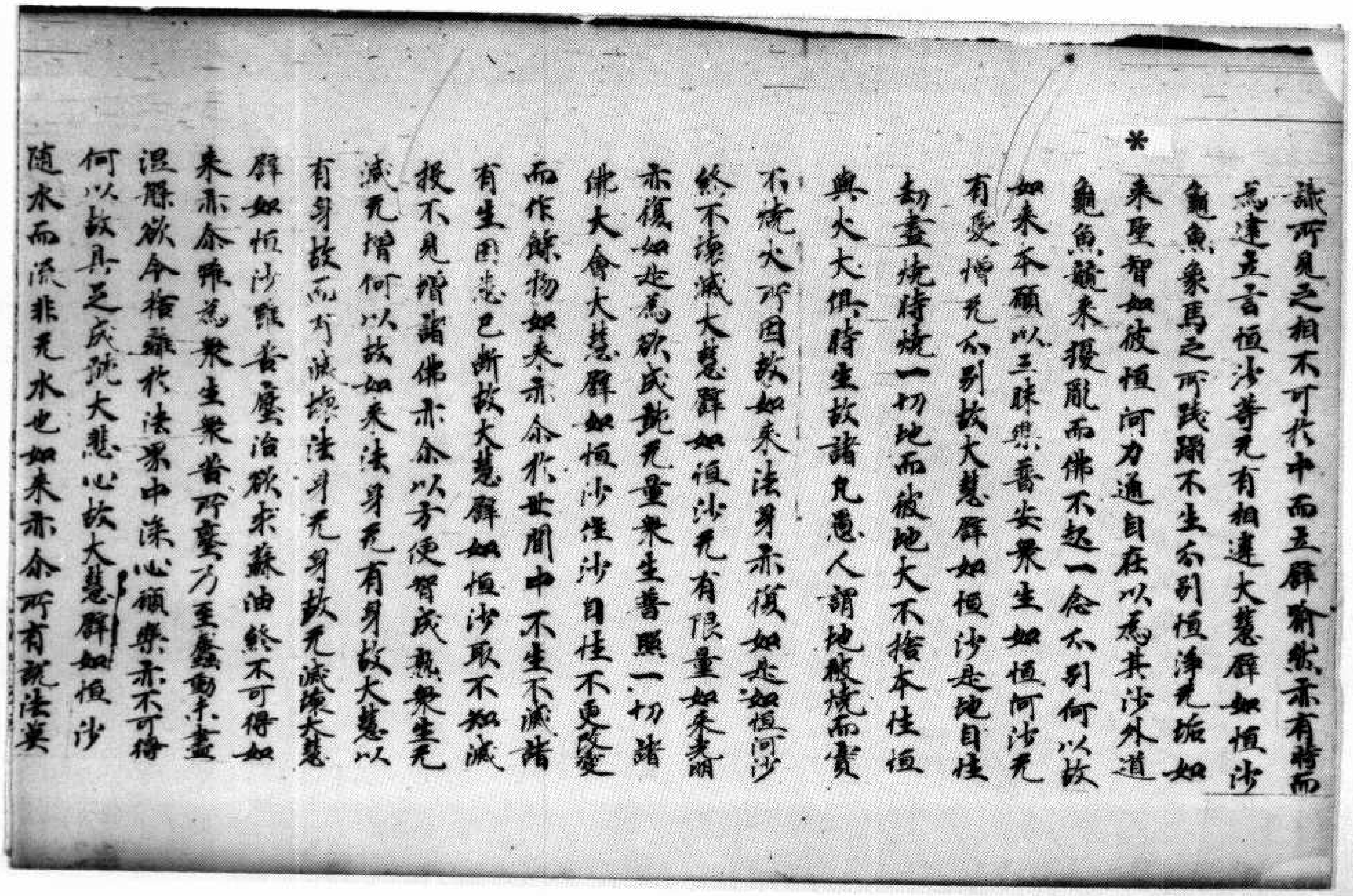

識所見之相不可於中而立譬喻然亦有時而
爲建立言恒沙等无有相違大慧譬如恒沙
龜魚象馬之所踐蹋不生分別恒淨无垢如
來聖智如彼恒河力通自在以爲其沙外道
龜魚競來擾亂而佛不起一念分別何以故
如來本願以三昧樂普安衆生如恒河沙无
有愛憎无分別故大慧譬如恒沙是地自性
劫盡燒時燒一切地而彼地大不捨本性恒
與火大俱時生故諸凡愚人謂地被燒而實
不燒火所因故如來法身亦復如是如恒河沙
終不壞滅大慧譬如恒沙无有限量如來光明
亦復如是爲欲成就无量衆生普照一切諸
佛大會大慧譬如恒沙住沙自性不更改變
而作餘物如來亦尒於世間中不生不滅諸
有生因悉已斷故大慧譬如恒沙取不知減
投不見增諸佛亦尒以方便智成熟衆生无
減无增何以故如來法身无有身故大慧以
有身故而有滅壞法身无身故无滅壞大慧
譬如恒沙雖普壓治欲求蘇油終不可得如
來亦尒雖爲衆生衆苦所壓乃至蠢動未盡
涅槃欲令捨離於法界中深心願樂亦不可得
何以故具足成就大悲心故大慧譬如恒沙
隨水而流非无水也如來亦尒所有說法莫

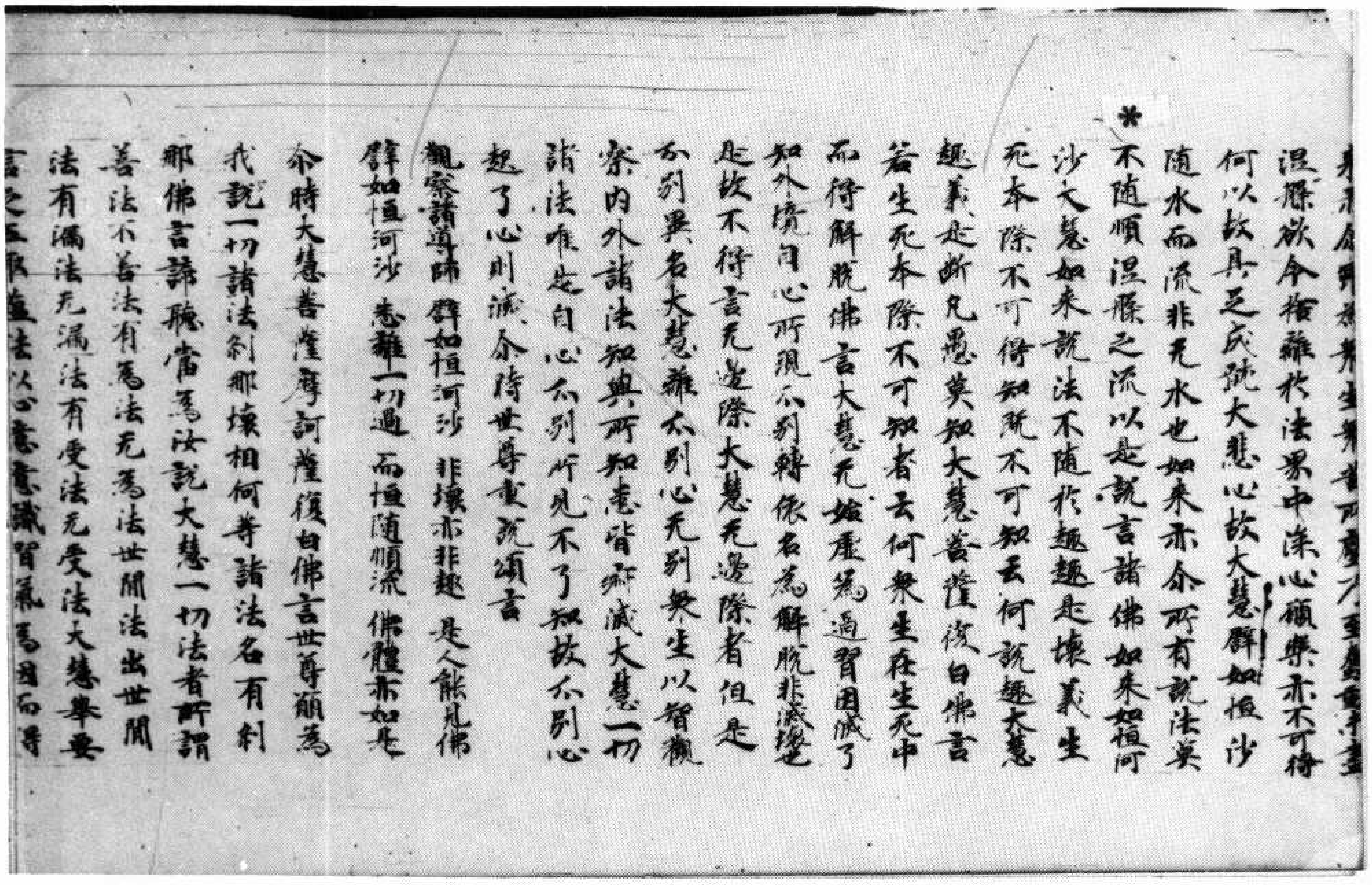

苦惱衆生逼迫如來乃至衆生未入涅槃欲令捨離於法界中深心願樂亦不可得何以故具足成就大悲心故大慧譬如恒沙随水而流非无水也如來亦尒所有說法莫不随順涅槃之流以是說言諸佛如來如恒河沙大慧如來說法不随於趣趣是壞義生死本際不可得知既不可知云何說趣大慧趣義是斷凡愚莫知大慧菩薩復白佛言若生死本際不可知者云何衆生在生死中而得解脫佛言大慧无始虛妄過習因滅了知外境自心所現分別轉依名為解脫非滅盡是故不得言无邊際大慧无邊際者但是分別異名大慧離分別心无別衆生以智觀察內外諸法知與所知悉皆寂滅大慧一切諸法唯是自心分別所見不了知故分別心起了心則滅尒時世尊重說頌言

觀察諸導師　譬如恒河沙　非壞亦非趣　是人能見佛
譬如恒河沙　悉離一切過　而恒随順流　佛體亦如是

尒時大慧菩薩摩訶薩復白佛言世尊願為我說一切諸法剎那壞相何等諸法名有剎那佛言諦聽當為汝說大慧一切法者所謂善法不善法有為法无為法世間法出世間法有漏法无漏法有受法无受法大慧舉要言之五取陰法以心意意識習氣為因而得

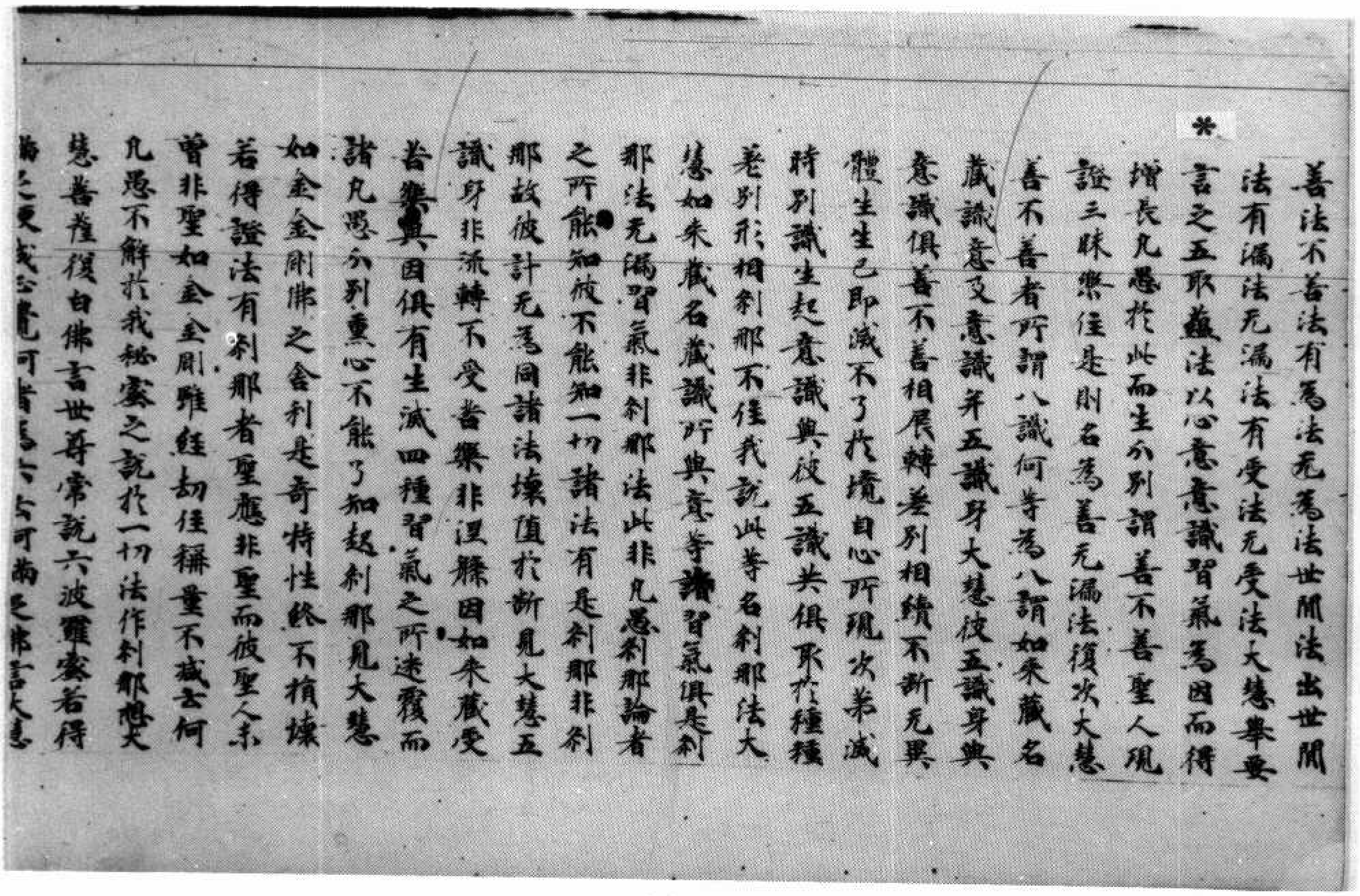

善法不善法有為法无為法世間法出世間法有漏法无漏法有受法无受法大慧舉要言之五取蘊法以心意意識習氣為因而得增長凡愚於此而生分別謂善不善聖人現證三昧樂住是則名為善无漏法復次大慧善不善者所謂八識何等為八謂如來藏名藏識意及意識并五識身大慧彼五識身與意識俱善不善相展轉差別相續不斷无異體生生已即滅不了於境自心所現次第滅時別識生起意識與彼五識共俱取於種種差別形相剎那不住我說此等名剎那法大慧如來藏名藏識所與意等諸習氣俱是剎那法无漏習氣非剎那法此非凡愚剎那論者之所能知彼不能知一切諸法有是剎那非剎那故彼計无為同諸法壞墮於斷見大慧五識身非流轉不受苦樂非涅槃因如來藏受苦樂與因俱有生滅四種習氣之所迷覆而諸凡愚分別熏心不能了知起剎那見大慧如金金剛佛之舍利是奇特性終不損壞若得證法有剎那者聖應非聖而彼聖人未曾非聖如金金剛雖經劫住稱量不減云何凡愚不解於我祕密之說於一切法作剎那想大慧菩薩復白佛言世尊常說六波羅蜜若得滿足便成正覺何等為六云何滿足佛言大慧

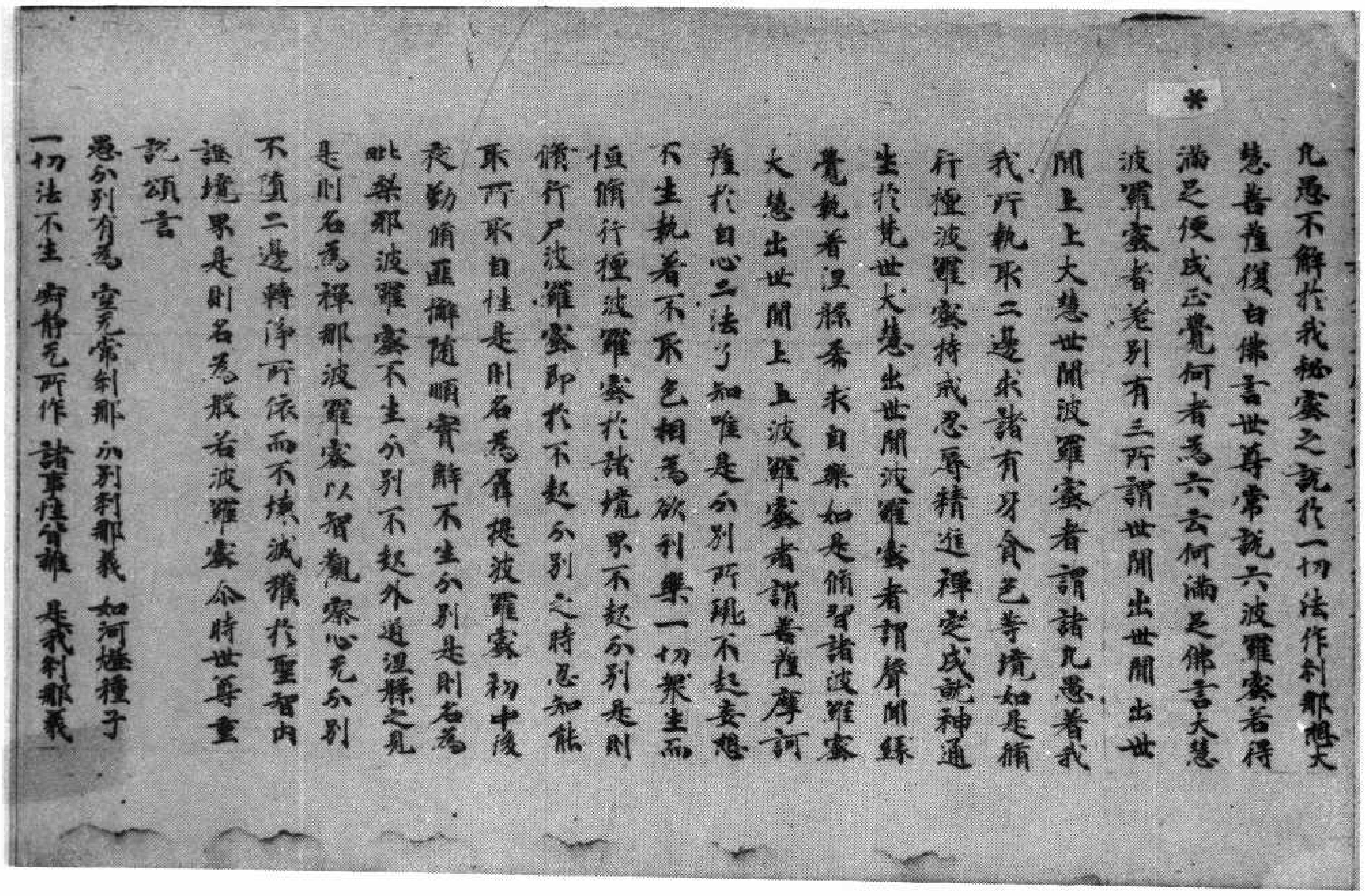

凡愚不解於我秘密之說於一切法作剎那想大
慧菩薩復白佛言世尊常說六波羅蜜若得
滿足便成正覺何者為六云何滿足佛言大慧
波羅蜜者差別有三所謂世間出世間出世
間上上大慧世間波羅蜜者謂諸凡愚著我
我所執取二邊求諸有身貪色等境如是脩
行檀波羅蜜持戒忍辱精進禪定成就神通
生於梵世大慧出世間波羅蜜者謂聲聞緣
覺執著涅槃希求自樂如是脩習諸波羅蜜
大慧出世間上上波羅蜜者謂菩薩摩訶
薩於自心二法了知唯是分別所現不起妄想
不生執著不取色相為欲利樂一切衆生而
恒脩行檀波羅蜜於諸境界不起分別是則
脩行尸波羅蜜即於不起分別之時忍知能
取所取自性是則名為羼提波羅蜜初中後
夜勤脩匪懈隨順實解不生分別是則名為
毗梨耶波羅蜜不生分別不起外道涅槃之見
是則名為禪那波羅蜜以智觀察心无分別
不墮二邊轉淨所依而不壞滅獲於聖智內
證境界是則名為般若波羅蜜尒時世尊重
說頌言
愚分別有為　空无常剎那　分別剎那義　如河燈種子
一切法不生　寂靜无所作　諸事性皆離　是我剎那義

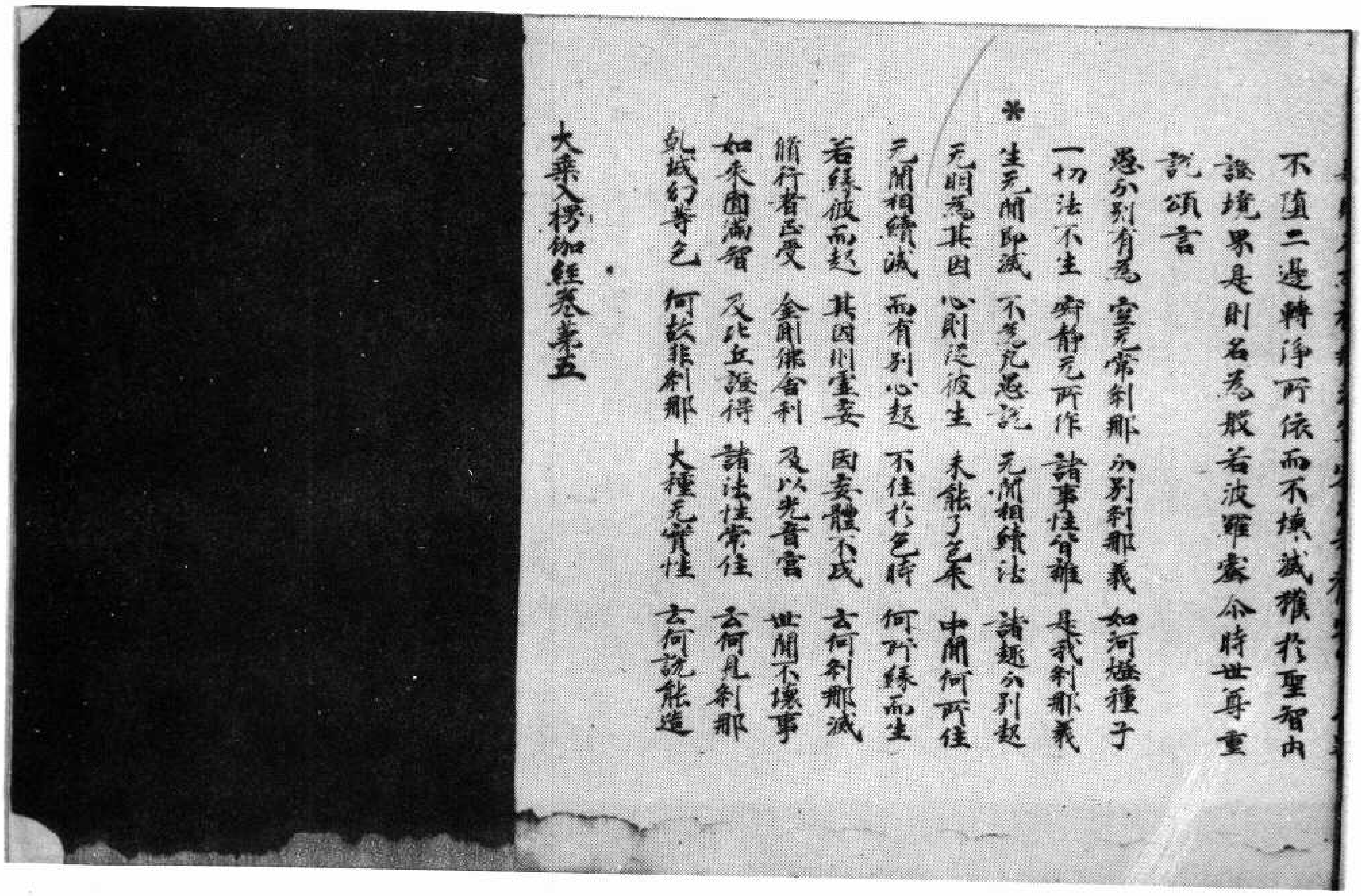

不墮二邊轉淨所依而不壞滅獲於聖智內
證境界是則名為般若波羅蜜尒時世尊重
說頌言
愚分別有為　空无常剎那　分別剎那義　如河燈種子
一切法不生　寂靜无所作　諸事性皆離　是我剎那義
* 生无間即滅　不為凡愚說　无間相續法　諸趣分別起
无明為其因　心則從彼生　未能了色來　中間何所住
无間相續滅　而有別心起　不住於色時　何所緣而生
若緣彼而起　其因則虛妄　因妄體不成　云何剎那滅
脩行者正受　金剛佛舍利　及以光音宮　世間不壞事
如來圓滿智　及比丘證得　諸法性常住　云何見剎那
乾城幻等色　何故非剎那　大種无實性　云何說能造

大乘入楞伽經卷第五

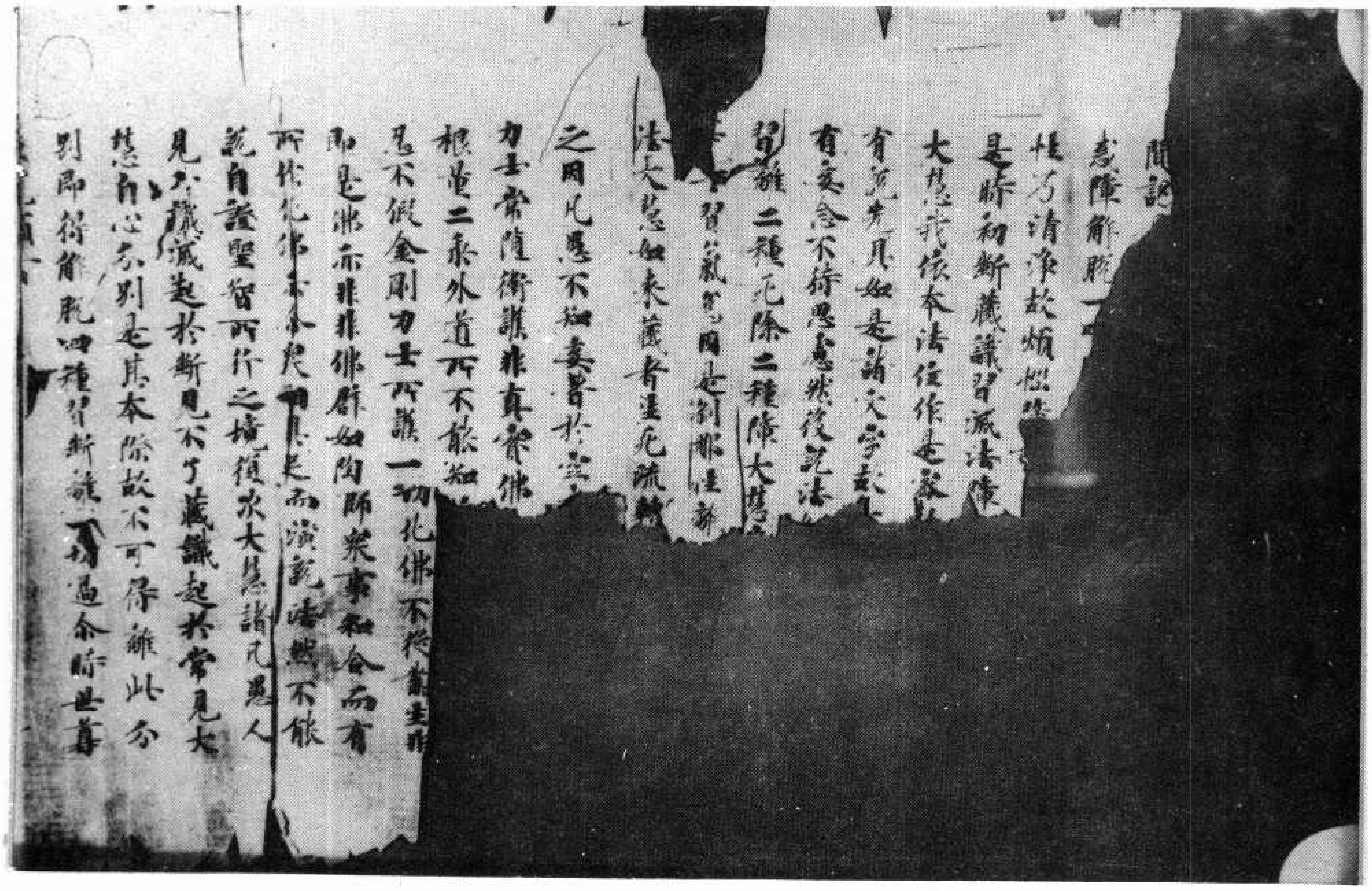

聞說

意障解脫一

性乃清淨故煩惱障

是時初斷藏識習滅法障

大慧我依本法住作是說

有說先見如是諸文字說

有妄念不待思慮然後說法

習離二種死除二種障大慧

習氣為因是剎那注新

法大慧如來藏者生死流轉

之因凡愚不知妄著於空

力士常隨衛護非真實佛

根量二乘外道所不能知

為不從金剛力士所護一切化佛不從業生非

即是佛亦非非佛譬如陶師衆事和合而有

所作化佛亦尒衆相具足而演說法然不能

說自證聖智所行之境復次大慧諸凡愚人

見六識滅起於斷見不了藏識起於常見大

慧自心分別是其本際故不可得離此分

別即得解脫四種習斷離一切過尒時世尊

北三五六六號（水三）大乘入楞伽經卷第六惜變化品

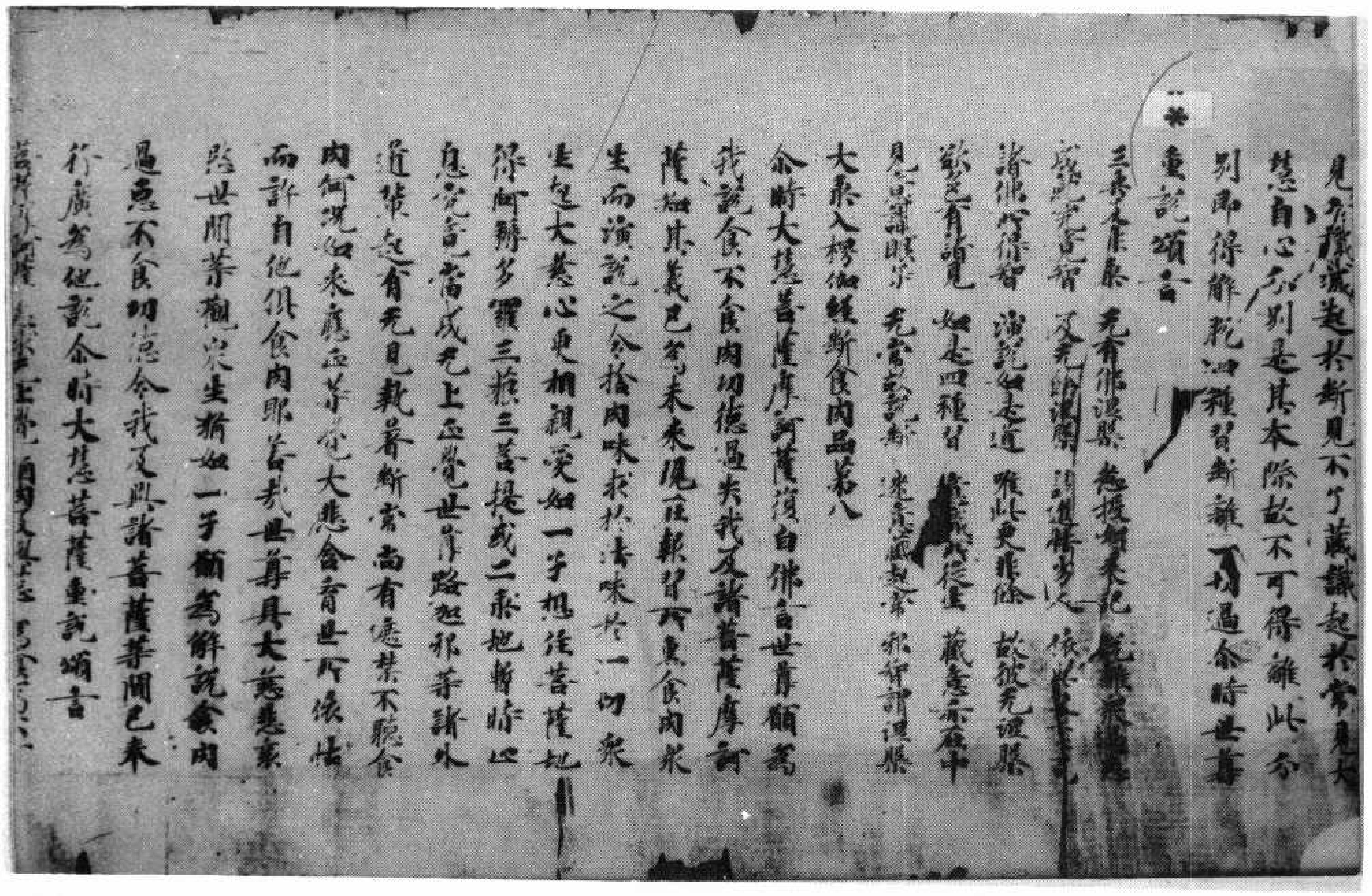

見六識滅起於斷見不了藏識起於常見大

慧自心分別是其本際故不可得離此分

別即得解脫四種習斷離一切過尒時世尊

重說頌言

三乘亦非乘　無有佛涅槃　悉授如來記　說離衆過惡

究竟無間智　及無餘涅槃　誘進諸劣夫　依此密意說

諸佛所得智　演說如是道　唯此更非餘　故彼無涅槃

欲色有諸見　如是四種習　意識所從生　藏意亦在中

見意識眼等　無常故說斷　迷意起常見　邪智謂涅槃

大乘入楞伽經斷食肉品第八

尒時大慧菩薩摩訶薩復白佛言世尊願為

我說食不食肉功德過失我及諸菩薩摩訶

薩知其義已為未來現在報習所熏食肉衆

生而演說之令捨肉味求於法味於一切衆

生起大慈心更相親愛如一子想住菩薩地

得阿耨多羅三藐三菩提或二乘地暫時止

息究竟當成無上正覺世尊路迦耶等諸外

道輩起有無見執著斷常尚有遮禁不聽食

肉何況如來應正等覺大悲含育世所依怙

而許自他俱食肉耶善哉世尊具大慈悲哀

愍世間等觀衆生猶如一子願為解說食肉

過惡不食功德令我及與諸菩薩等聞已奉

行廣為他說尒時大慧菩薩重說頌言

菩薩摩訶薩　志求無上覺　酒肉及與蔥　飲食為云何

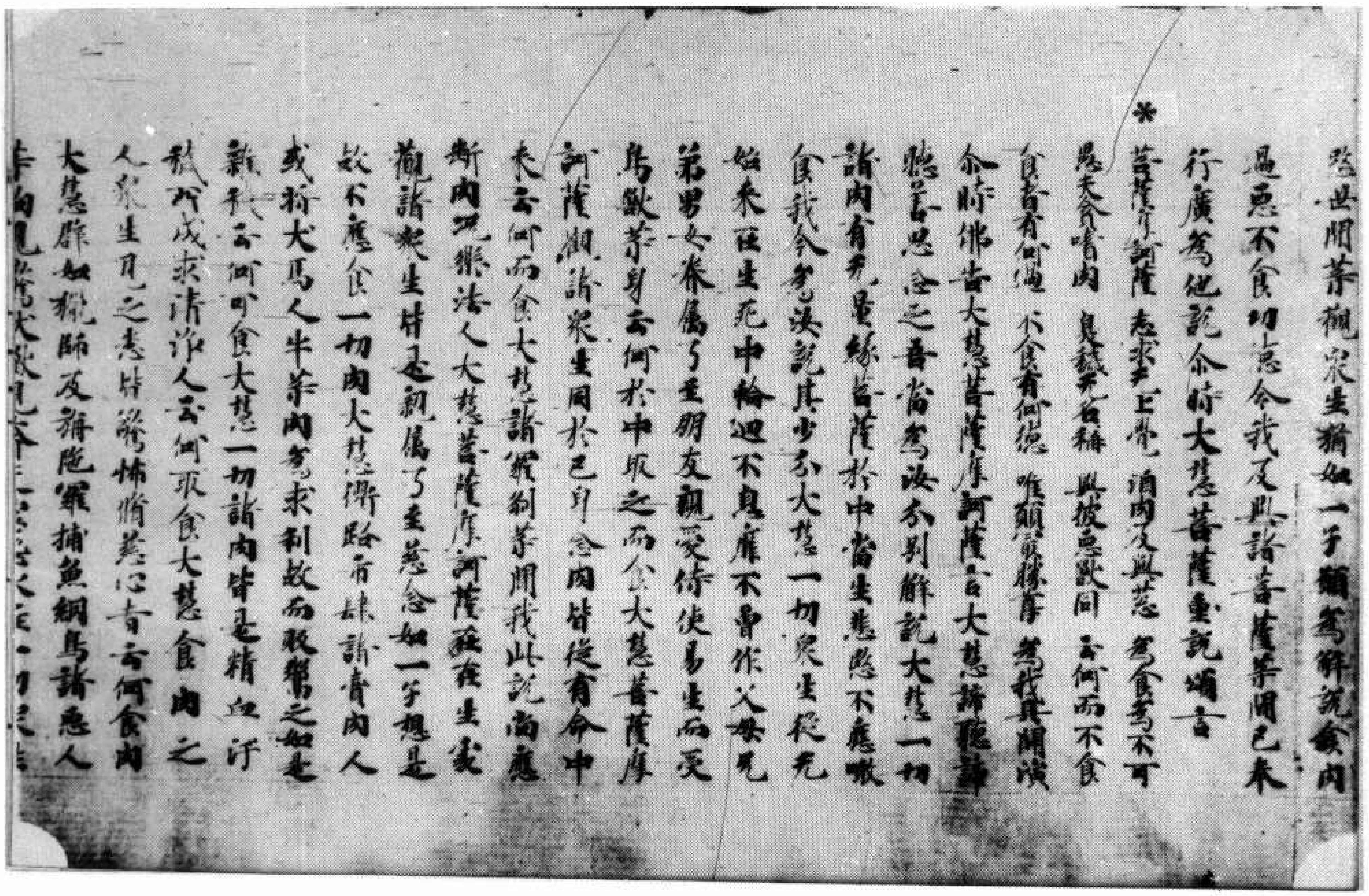

於世間菩薩觀衆生猶如一子願為解說食肉
過惡不食功德令我及與諸菩薩等聞已奉
行廣為他說尒時大慧菩薩重說偈言
＊菩薩摩訶薩　志求無上覺　酒肉及與葱　為食為不可
愚夫貪嗜肉　臭穢無名稱　與彼惡獸同　云何而不食
食者有何過　不食有何德　唯願最勝尊　為我具開演
尒時佛告大慧菩薩摩訶薩言大慧諦聽諦
聽善思念之吾當為汝分別解說大慧一切
諸肉有無量緣菩薩於中當生悲愍不應噉
食我今為汝說其少分大慧一切衆生從无
始來在生死中輪迴不息靡不曾作父母兄
弟男女眷屬乃至朋友親愛侍使易生而受
鳥獸等身云何於中取之而食大慧菩薩摩
訶薩觀諸衆生同於己身念肉皆從有命中
來云何而食大慧諸羅剎等聞我此說尚應
斷肉况樂法人大慧菩薩摩訶薩在在生處
觀諸衆生皆是親屬乃至慈念如一子想是
故不應食一切肉大慧衢路市肆諸賣肉人
或將犬馬人牛等肉為求利故而販鬻之如是
雜穢云何可食大慧一切諸肉皆是精血汙
穢所成求清淨人云何取食大慧食肉之
人衆生見之悉皆驚怖脩慈心者云何食肉
大慧譬如獵師及旃陀羅捕魚網鳥諸惡人
等狗見驚吠獸見奔

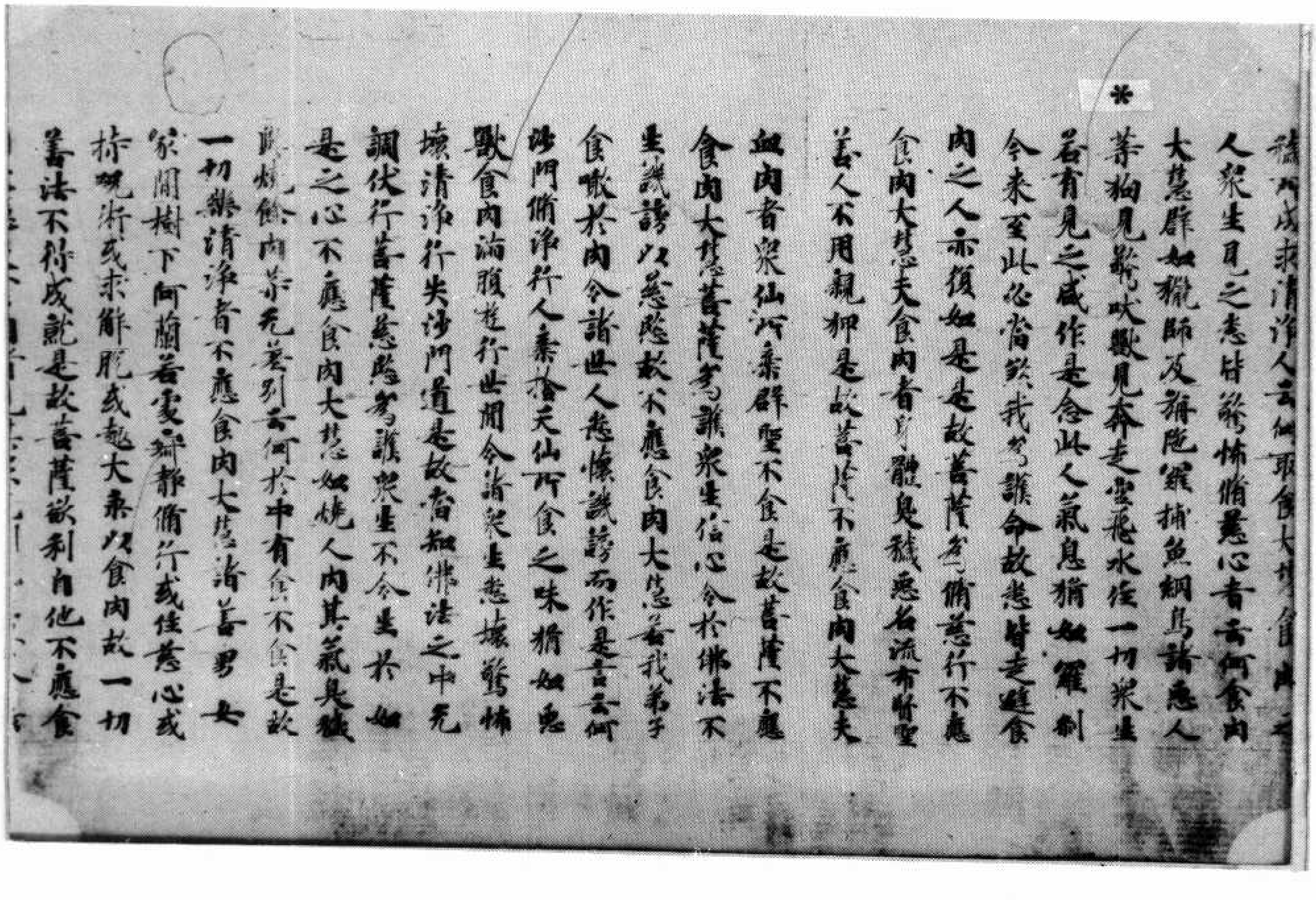

穢所成求清淨人云何取食大慧食肉之
人衆生見之悉皆驚怖脩慈心者云何食肉
大慧譬如獵師及旃陀羅捕魚網鳥諸惡人
等狗見驚吠獸見奔走空飛水住一切衆生
若有見之咸作是念此人氣息猶如羅剎
今來至此必當殺我為護命故悉皆走避食
肉之人亦復如是是故菩薩為脩慈行不應
食肉大慧夫食肉者身體臭穢惡名流布賢聖
善人不用親狎是故菩薩不應食肉大慧夫
血肉者衆仙所棄群聖不食是故菩薩不應
食肉大慧菩薩為護衆生信心令於佛法不
生譏謗以慈愍故不應食肉大慧若我弟子
食噉於肉令諸世人悉懷譏謗而作是言云何
沙門脩淨行人棄捨天仙所食之味猶如惡
獸食肉滿腹遊行世間令諸衆生悉懷驚怖
壞清淨行失沙門道是故當知佛法之中無
調伏行菩薩慈愍為護衆生不令生於如
是之心不應食肉大慧如燒人肉其氣臭穢
與燒餘肉等無差別云何於中有食不食是故
一切樂清淨者不應食肉大慧諸善男女
冢間樹下阿蘭若處寂靜脩行或住慈心或
持呪術或求解脫或趣大乘以食肉故一切
障礙不得成就是故菩薩欲利自他不應食

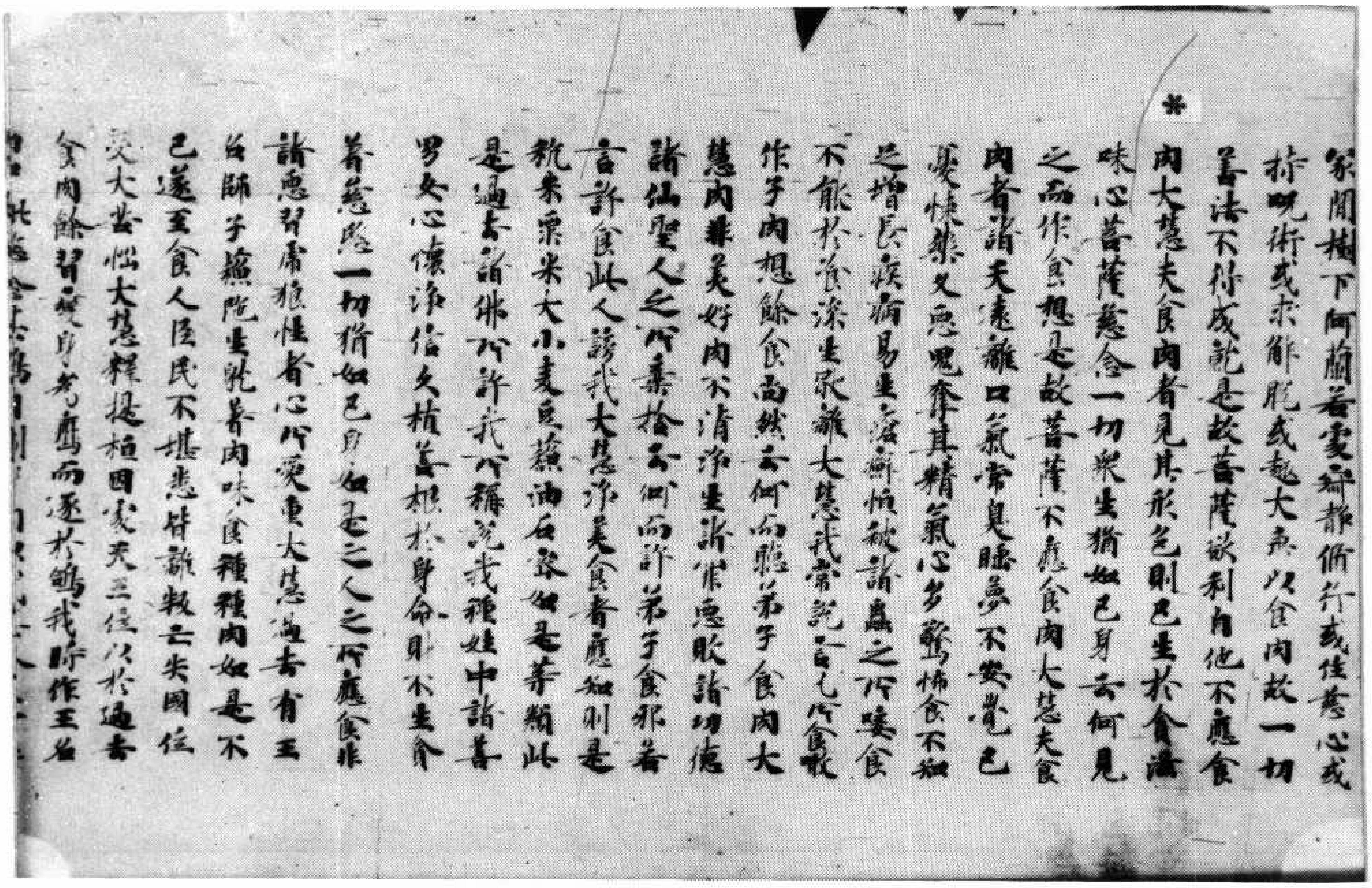

冢閑樹下阿蘭若處寂靜修行或住慈心或
持呪術或求解脫或趣大乘以食肉故一切
善法不得成就是故菩薩欲利自他不應食
肉大慧夫食肉者見其形色則已生於貪滋
味心菩薩慈念一切衆生猶如己身云何見
之而作食想是故菩薩不應食肉大慧夫食
肉者諸天遠離口氣常臭睡夢不安覺已
憂悚夜叉惡鬼奪其精氣心多驚怖食不知
足增長疾病易生瘡癬恒被諸蟲之所唼食
不能於食深生厭離大慧我常說言凡所食噉
作子肉想餘食尚然云何而聽弟子食肉大
慧肉非美好肉不清淨生諸罪惡敗諸功德
諸仙聖人之所棄捨云何而許弟子食耶若
言許食此人謗我大慧淨美食者應知則是
秔米粟米大小麥豆蘇油石蜜如是等類此
是過去諸佛所許我所稱說我種姓中諸善
男女心懷淨信久植善根於身命財不生貪
著慈愍一切猶如己身如是之人之所應食非
諸惡習虎狼性者心所愛重大慧過去有王
名師子蘇陀娑耽著肉味食種種肉如是不
已遂至食人臣民不堪悉皆離叛亡失國位
受大苦惱大慧釋提桓因處天王位以於過去
食肉餘習變身為鷹而逐於鴿我時作王名

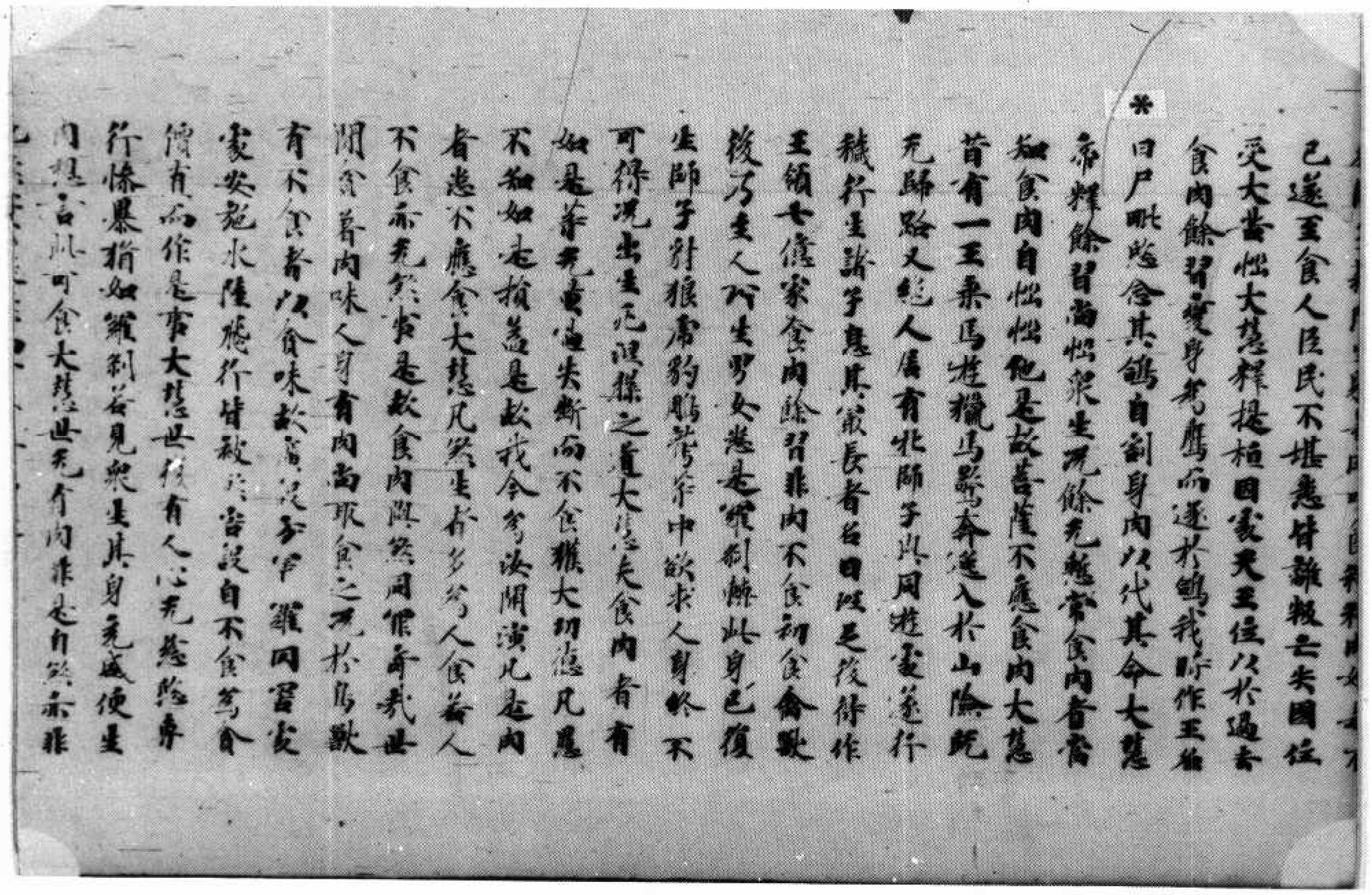

已遂至食人臣民不堪悉皆離叛亡失國位
受大苦惱大慧釋提桓因處天王位以於過去
食肉餘習變身為鷹而逐於鴿我時作王名
曰尸毗愍念其鴿自割身肉以代其命大慧
帝釋餘習尚惱衆生況餘無愧常食肉者當
知食肉自惱惱他是故菩薩不應食肉大慧
昔有一王乘馬遊獵馬驚奔逸入於山險既
無歸路又絕人居有牝師子與同遊處遂行
醜行生諸子息其最長者名曰班足後得作
王領七億家食肉餘習非肉不食初食禽獸
後乃至人所生男女悉是羅剎轉此身已復
生師子豺狼虎豹鵰鷲等中欲求人身終不
可得況出生死涅槃之道大慧夫食肉者有
如是等無量過失斷而不食獲大功德凡愚
不知如是損益是故我今為汝開演凡是肉
者悉不應食大慧凡殺生者多為人食若人
不食亦無殺害是故食肉與殺同罪奇哉世
間貪著肉味人身有肉尚取食之況於鳥獸
有不食者以貪味故廣設方便羅網罥取
處處安撥水陸飛行皆被殺害設自不食為貪
價直而作是事大慧世復有人心無慈愍專
行慘暴猶如羅剎若見衆生其身充盛便生
肉想言此可食大慧世無有肉非是自殺亦非

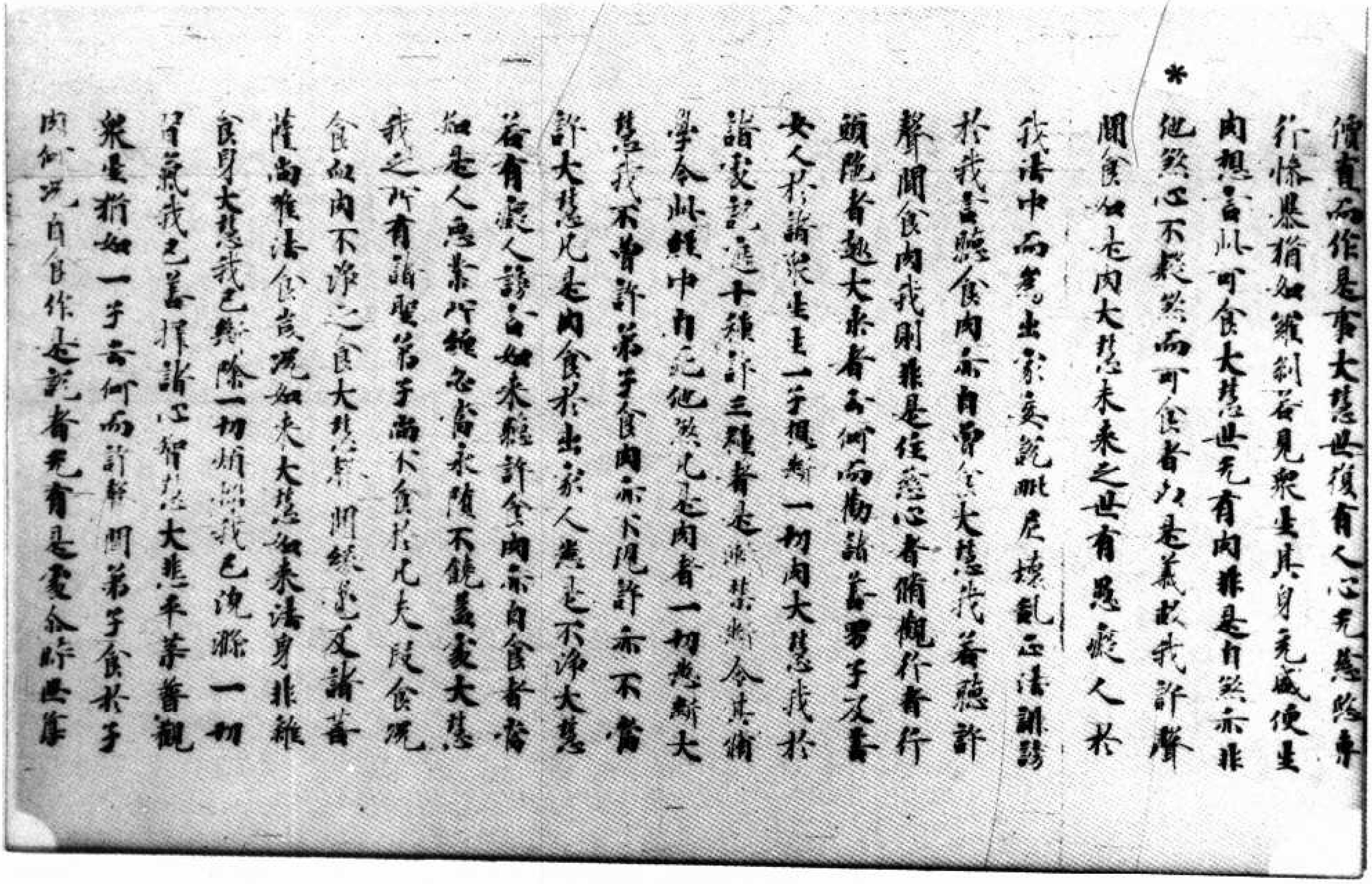

價有而作是事大慧世復有人心无慈愍專行慘暴猶如羅刹若見衆生其身充盛便生肉想言此可食大慧世无有肉非是自死亦非*他殺心不疑殺而可食者以是義故我許聲聞食如是肉大慧未來之世有愚癡人於我法中而爲出家妄說毗尼壞亂正法誹謗於我言聽食肉亦自曾食大慧我若聽許聲聞食肉我則非是住慈心者脩觀行者行頭陀者趣大乘者云何而勸諸善男子及善女人於諸衆生生一子想斷一切肉大慧我於諸處說遮十種許三種者是漸禁斷令其脩學今此經中自死他殺凡是肉者一切悉斷大慧我不曾許弟子食肉亦不現許亦不當許大慧凡是肉食於出家人悉是不淨大慧若有癡人謗言如來聽許食肉亦自食者當知是人惡業所纏必當永墮不饒益處大慧我之所有諸聖弟子尚不食於凡夫段食況食血肉不淨之食大慧聲聞緣覺及諸菩薩尚惟法食況如來耶大慧如來法身非雜食身大慧我已斷除一切煩惱我已浣濯一切習氣我已善擇諸心智慧大悲平等普觀衆生猶如一子云何而許聲聞弟子食於子肉何況自食作是說者无有是處爾時世尊

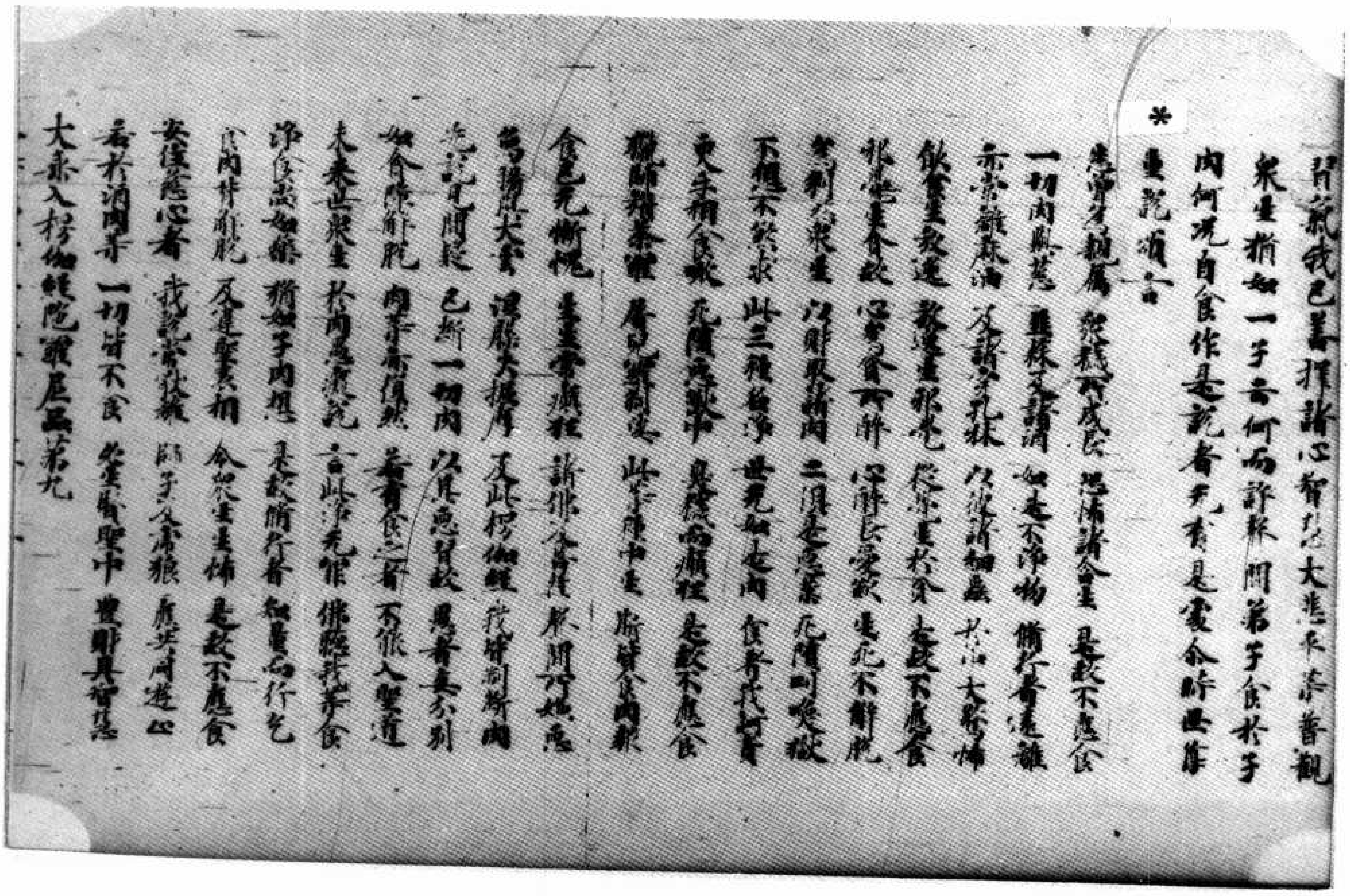

習氣我已善擇諸心智慧大悲平等普觀衆生猶如一子云何而許聲聞弟子食於子肉何況自食作是說者无有是處爾時世尊

*重說頌言

悉曾爲親屬　鄙穢所成長　恐怖諸含生　是故不應食
一切肉與葱　韮蒜及諸酒　如是不淨物　脩行者遠離
亦常離麻油　及諸穿孔牀　以彼諸細蟲　於中大驚怖
飲食生放逸　放逸生邪覺　從覺生於貪　是故不應食
邪覺生貪故　心爲貪所醉　心醉長愛欲　生死不解脫
爲利殺衆生　以財取諸肉　二俱是惡業　死墮叫喚獄
不想不教求　此三種名淨　世无如是肉　食者我訶責
更互相食噉　死墮惡獸中　臭穢而癲狂　是故不應食
獵師旃荼羅　屠兒羅刹娑　此等種中生　斯皆食肉報
食已无慚愧　生生常癲狂　諸佛及菩薩　聲聞所嫌惡
象脇與大雲　涅槃央掘摩　及此楞伽經　我皆制斷肉
先說見聞疑　已斷一切肉　以其惡習故　愚者妄分別
如貪障解脫　肉等亦復然　若有食之者　不能入聖道
未來世衆生　於肉愚癡說　言此淨无罪　佛聽我等食
淨食尚如藥　猶如子肉想　是故脩行者　知量而行乞
食肉背解脫　及違聖表相　令衆生生怖　是故不應食
安住慈心者　我說常厭離　師子及虎狼　應共同遊止
若於酒肉等　一切皆不食　必生賢聖中　豐財具智慧

大乘入楞伽經陀羅尼品第九

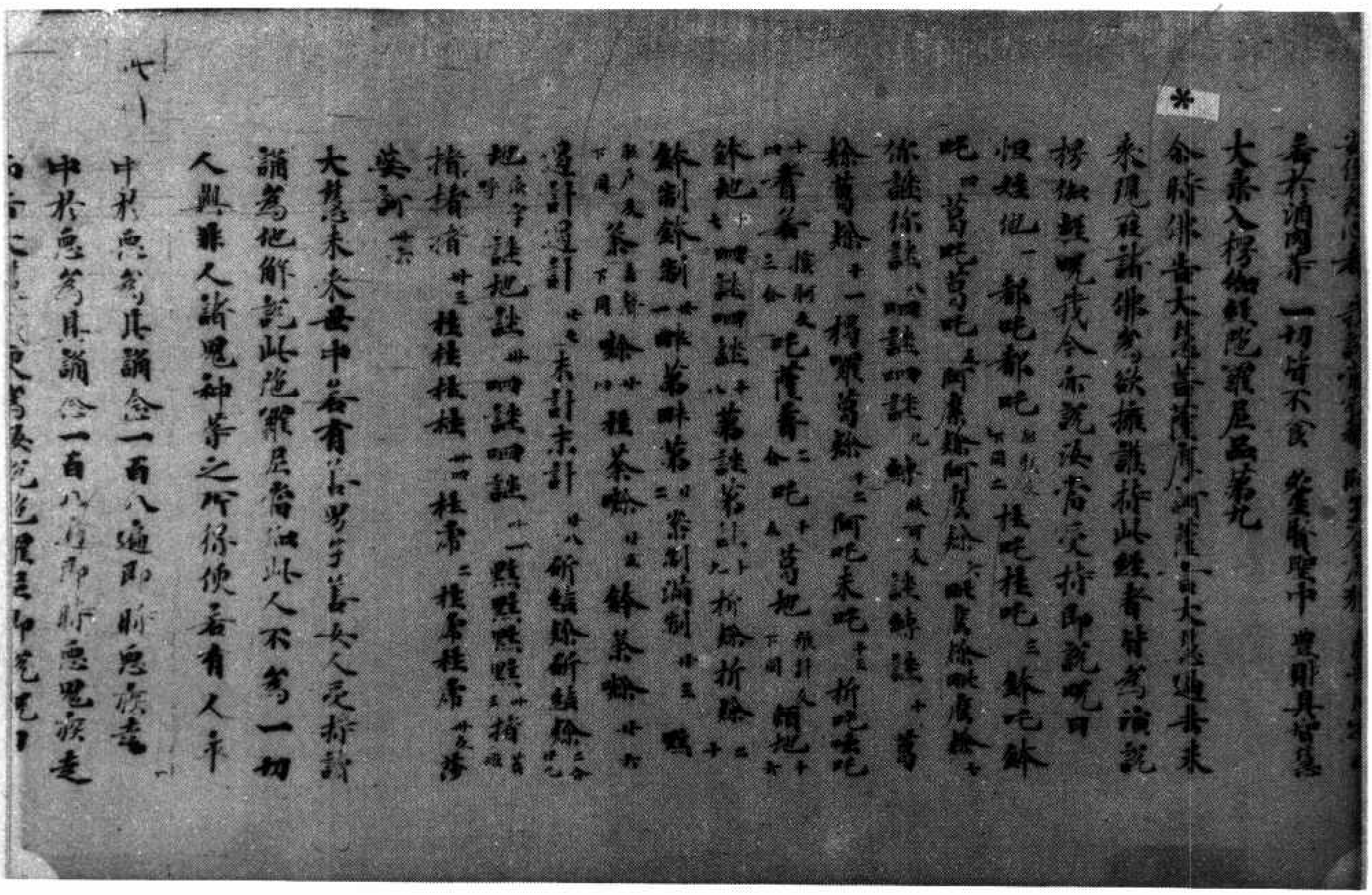

若於酒肉等 一切皆不食 必生賢聖中 豐財具智慧

大乘入楞伽經陀羅尼品第九

尒時佛告大慧菩薩摩訶薩言大慧過去未來現在諸佛為欲擁護持此經者皆為演說楞伽經咒我今亦說汝當受持即說咒曰

怛姪他（一）都吒都吒（二）桂吒桂吒（三）鉢吒鉢吒（四）葛吒葛吒（五）阿摩黎阿摩黎（六）毗摩黎毗摩黎（七）你謎你謎（八）呬謎呬謎（九）縛謎縛謎（十）葛黎葛黎（十一）楞嚩葛黎（十二）阿吒末吒（十三）折吒嗑吒（十四）青若（穰何反三合）吒薩青（十五）吒（十六）葛地（羅羯反下同）補地（十七）鉢地（十八）呬謎呬謎（十九）萬謎萬謎（二十）折黎折黎（二十一）鉢制鉢制（二十二）畔第畔第（二十三）紫制滿制（二十五）戰荼（徒戶反下同）蜍（二十六）稚荼蜍（二十七）鉢荼蜍（二十八）達計達計（二十九）末計末計（三十）斫結蜍斫結蜍（三十一）地（…）謎地謎（三十二）呬謎呬謎（三十三）黠黠黠黠（三十四）揩揩揩揩（三十五）桂桂桂桂（三十六）桂帝（三十七）桂帝桂帝（三十八）莎婆訶（三十九）

大慧未來世中若有善男子善女人受持讀誦為他解說此陀羅尼當知此人不為一切人與非人諸鬼神等之所得便若有人卒中於惡為其誦念一百八遍即時惡疾走

中於惡為其誦念一百八遍即時惡鬼疾走

七一

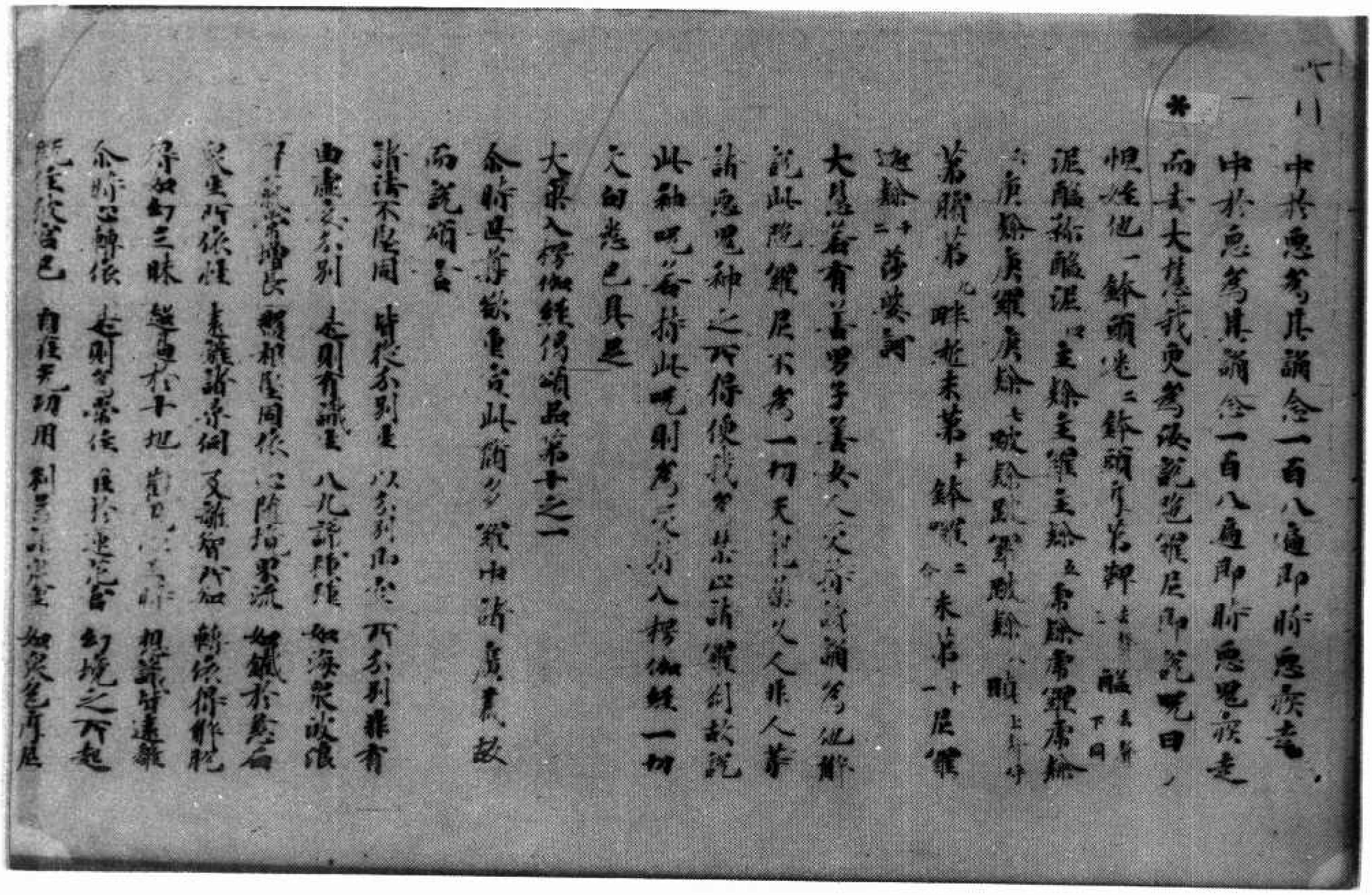

七二

中於惡為其誦念一百八遍即時惡疾走

中於惡為其誦念一百八遍即時惡鬼疾走而去大慧我更為汝說陀羅尼即說咒曰

怛姪他（一）鉢頭弭（二）鉢頭弭提鞞（三）醯（去聲下同）泥醯泥醯泥（四）主黎主黎主黎（五）虎黎虎黎虎黎（六）庾黎庾黎庾黎（七）敢黎敢黎敢黎（八）般（上聲下同）若膩若（九）畔若末若（十）鉢囉（二合）末若（十一）尼羅迦黎（十二）莎婆訶

大慧若有善男子善女人受持讀誦為他解說此陀羅尼不為一切天龍夜叉人非人等諸惡鬼神之所得便我為禁止諸羅剎故說此神咒若持此咒則為受持入楞伽經一切文句悉已具足

大乘入楞伽經偈頌品第十之一

尒時世尊欲重宣此脩多羅中諸廣大義而說頌言

諸法不堅固 皆從分別生 以分別即空 所分別非有

由虛妄分別 是則有識生 八九識種種 如海眾波浪

習氣常增長 槃根堅固依 心隨境界流 如鐵於磁石

眾生所依性 遠離諸求網 及離智所知 轉依得解脫

得如幻三昧 超過於十地 觀見心王時 想識皆遠離

尒時心轉依 是則為常住 在於蓮花宮 幻境之所起

既住彼宮已 自在無功用 利益諸眾生 如眾色摩尼

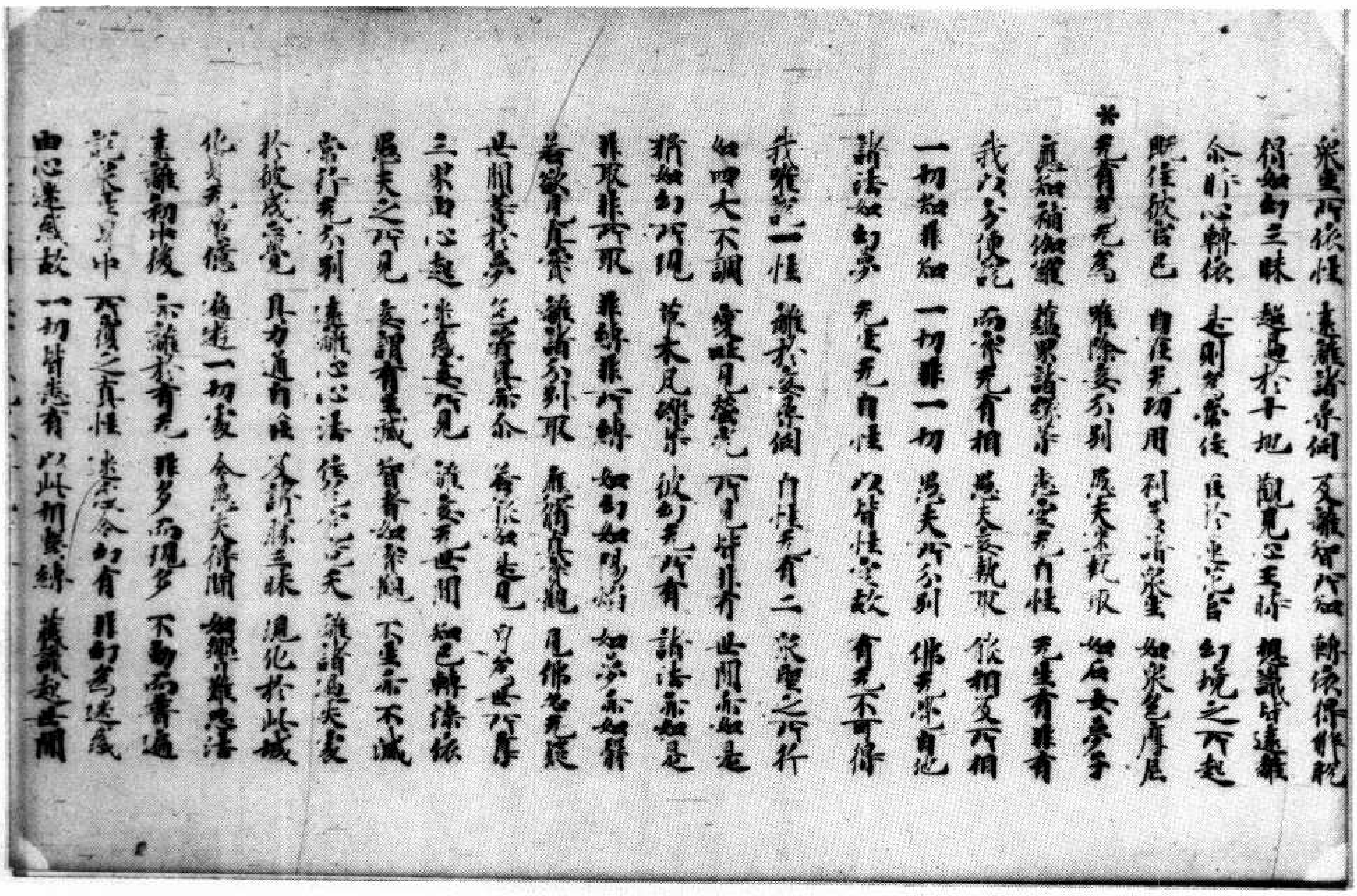

衆生所依性 遠離諸分別 又離智所知 轉依得解脫
得如幻三昧 超過於十地 觀見心王時 想識皆遠離
尒時心轉依 是則為常住 住於蓮花宮 幻境之所起
既住彼宮已 自性无功用 利益諸衆生 如衆色摩尼
*无有為无為 唯除妄分別 愚夫迷執取 如石女夢子
應知補伽羅 蘊界諸緣等 悉空无自性 无生有非有
我以方便說 而實无有相 愚夫妄執取 能相及所相
一切知非知 一切非一切 愚夫所分別 佛未嘗說之
諸法如幻夢 无生无自性 以皆性空故 有无不可得
我唯說一性 離於妄計度 自性无有二 聖智之所行
如四大不調 變吐見螢光 所見皆非有 世間亦如是
猶如幻所現 草木瓦礫等 彼幻无所有 諸法亦如是
非取非所取 非縛非所縛 如幻如陽焰 如夢亦如翳
若欲見真實 離諸分別取 應修真實觀 見佛必无疑
世間等於夢 色資具亦尒 若能如是觀 身為世所尊
三界由心起 迷惑妄所見 離妄无世間 知已轉染依
愚夫之所見 妄謂有生滅 智者如實觀 不生亦不滅
常行无分別 遠離心心法 住於色究竟天 離諸過失處
於彼成正覺 具力通自在 及諸勝三昧 現化於此成
化身无量億 遍遊一切處 令愚夫得聞 如響[illegible]衆法
遠離初中後 亦離於有无 非多而現多 不動而普遍
諸衆生身中 所獲之真性 迷惑故令幻有 非幻為迷惑
由心迷惑故 一切皆悉有 以此相繫縛 藏識起世間

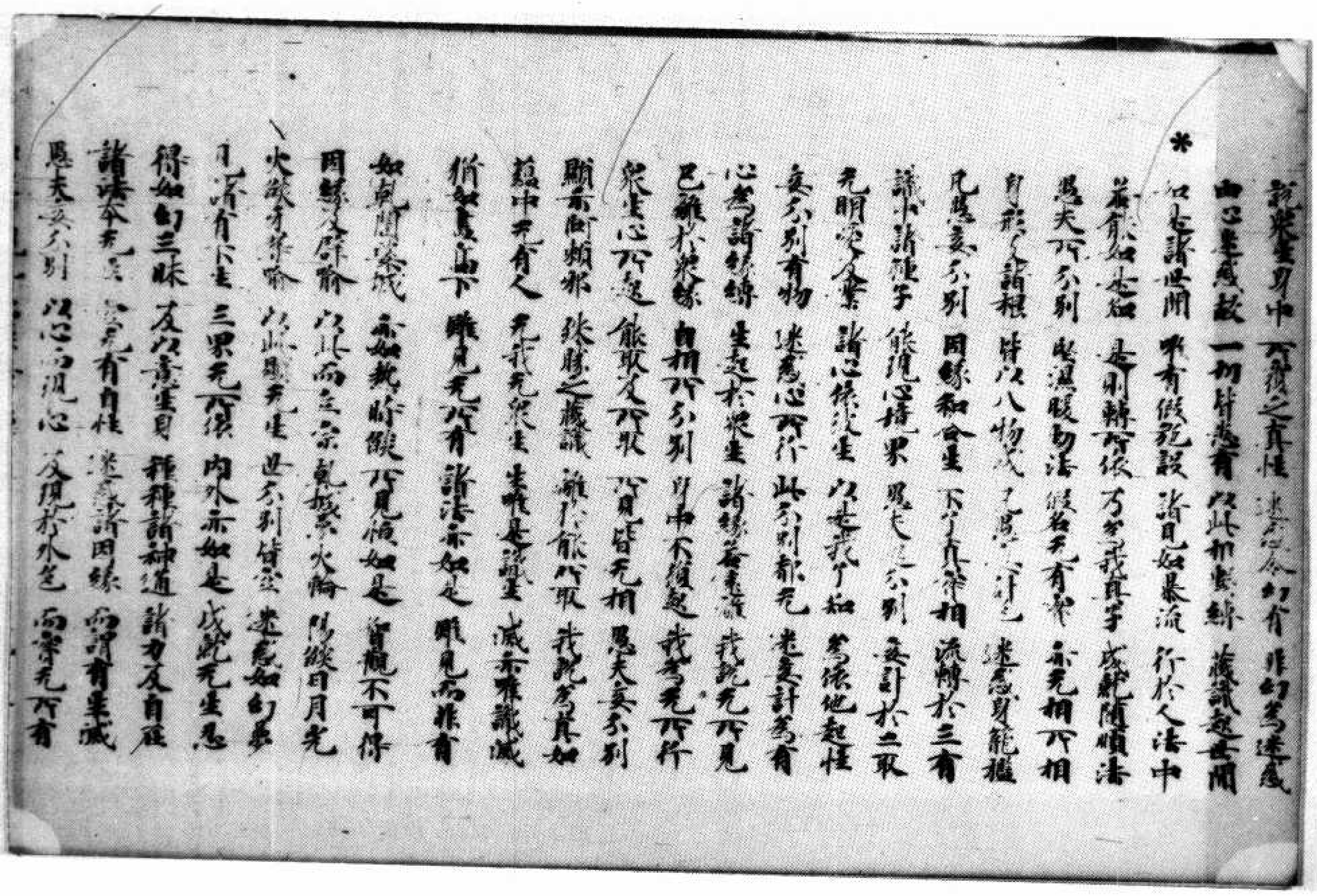

諸衆生身中 所獲之真性 迷惑故令幻有 非幻為迷惑
由心迷惑故 一切皆悉有 以此相繫縛 藏識起世間
*如是諸世間 唯有假施設 諸見如暴流 行於人法中
若能如是知 是則轉所依 乃為我真子 成就隨順法
愚夫所分別 堅濕暖動法 假名无有實 亦无相所相
身形及諸根 皆以八物成 愚夫妄計色 迷惑身籠檻
凡愚妄分別 因緣和合生 不了真實相 流轉於三有
識中諸種子 能現心境界 愚夫起分別 妄取於二取
无明愛及業 諸心依彼生 以是我了知 為依他起性
妄分別有物 迷惑心所行 此分別都无 迷妄計為有
心為諸緣縛 生起於衆生 諸緣若遠離 我說无所見
已離於衆緣 自相所分別 身中不復起 我為无所行
衆生心所起 能取及所取 所見皆无相 愚夫妄分別
賴耶阿賴耶 殊勝之藏識 離於能所取 我說為真如
蘊中无有人 无我无衆生 生唯是識生 滅亦唯識滅
猶如畫高下 雖見无所有 諸法亦如是 雖見而非有
如乾闥婆城 亦如熱時焰 所見恒如是 智觀不可得
因緣及譬喻 以此而立宗 乳城與火輪 陽焰日月光
、火燄毛輪等 以此顯无生 世分別皆空 迷惑如幻夢
[illegible]有下生 三界无所依 內外亦如是 成就无生忍
得如幻三昧 及以意生身 種種諸神通 諸力及自在
諸法本无生 空无有自性 迷惑諸因緣 而謂有生滅
愚夫妄分別 以心而現心 及現於外色 而實无所有

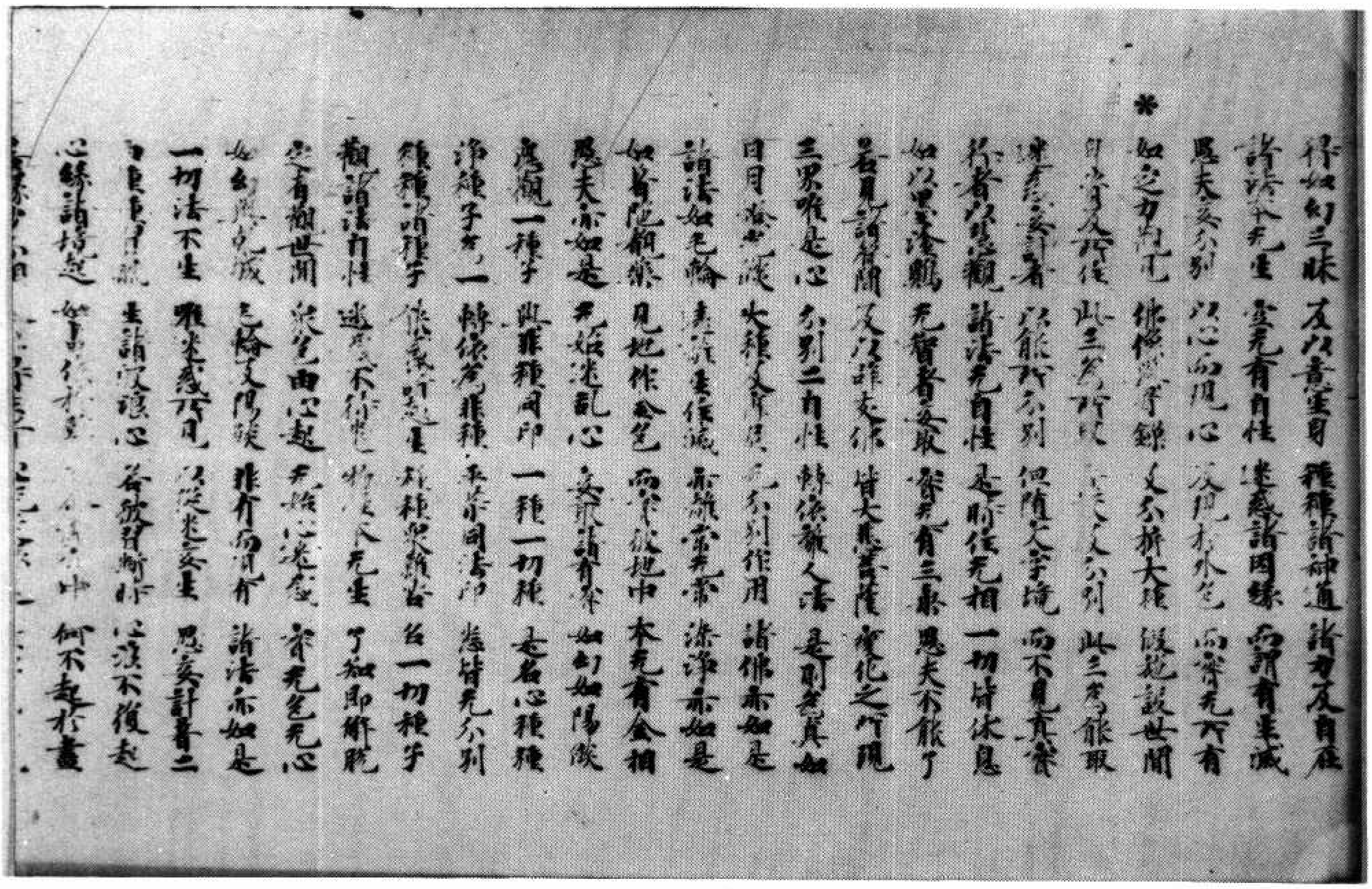

得如幻三昧 及以意生身 種種諸神通 諸力及自在
諸法本无生 空无有自性 迷惑諸因緣 而謂有生滅
愚夫妄分別 以心而見心 [illegible]外色 而實无所有
* 如幻有見 佛佛所守護 文分析大義 顯說世間
自心及所依 此三爲所依 [illegible]分別 此三爲能取
迷惑妄計者 以能取分別 但隨文字境 而不見真實
行者以慧觀 諸法无自性 是時住无相 一切皆休息
如以墨塗觀 无智者妄取 實无有三乘 愚夫不能了
若見諸聲聞 及以辟支佛 皆大乘菩薩 變化之所現
三界唯是心 分別二自性 轉依離人法 是則名真如
日月燈光焰 大種及摩尼 无分別作用 諸佛亦如是
諸法如毛輪 生住及壞滅 亦常亦无常 染淨亦如是
如翳所觀察 見地作金色 而實於地中 本无有金相
愚夫亦如是 无始迷亂心 妄取諸有爲 如幻如陽焰
應觀一種子 與非種同印 一種一切種 是名心種種
淨種子爲一 轉依爲非種 平等同法印 是皆无分別
種種諸種子 能感諸趣生 種種果報 名一切種子
觀諸法自性 迷惑不得起 物之人无生 了知即解脫
愚人由世間 從空而心起 无物心迷惑 實无色无心
如幻與毛輪 毛輪及陽焰 非有而見有 諸法亦如是
一切法不生 唯迷惑所見 以從迷惑生 愚妄計著二
由自性 生諸習壞心 若欲習斷除 心滅不復起
心緣諸境起 如畫依於壁 [illegible]中 何不起於畫

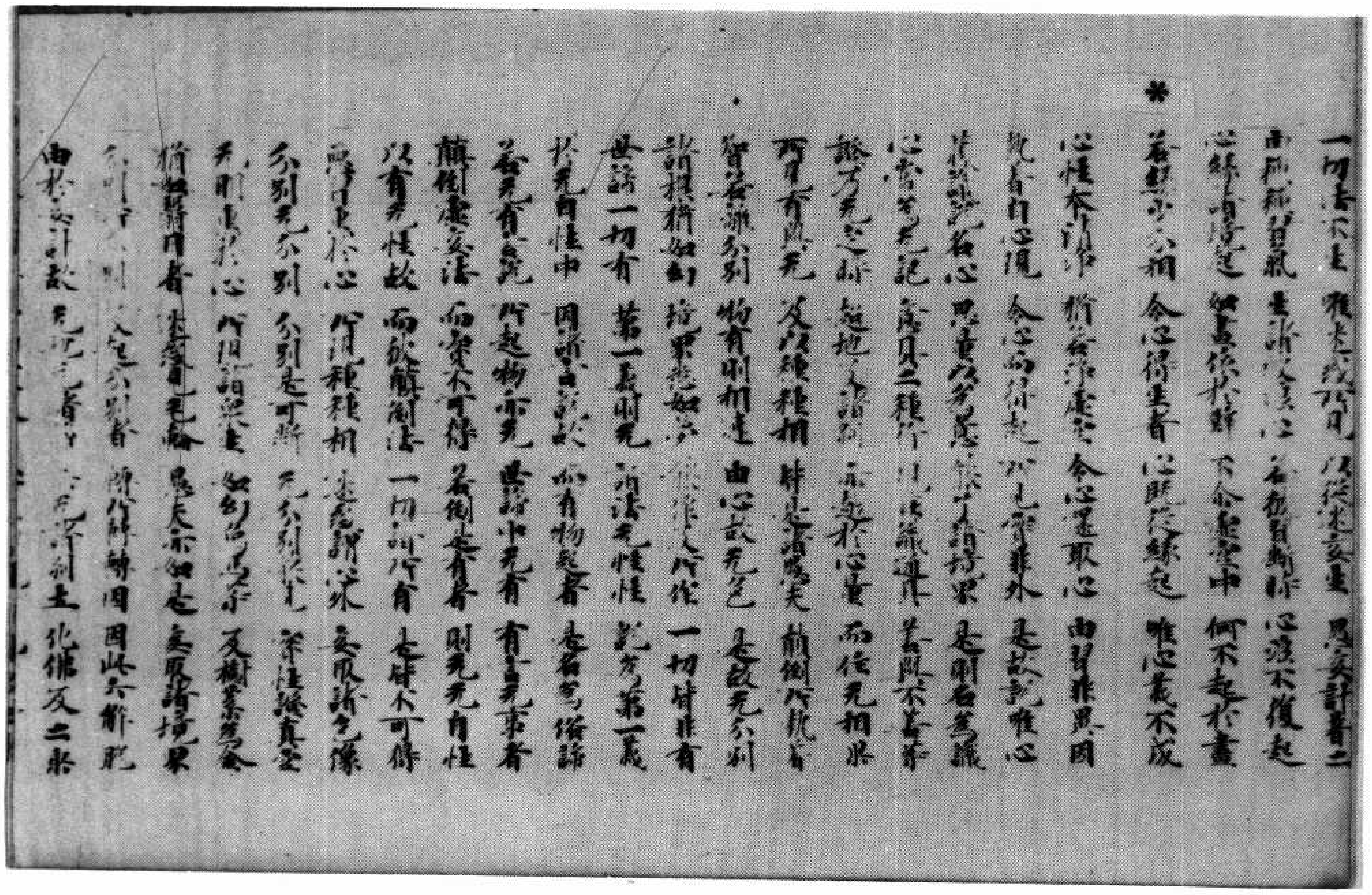

一切法不生 唯迷惑所見 以從迷惑生 愚妄計著二
由種種習氣 生諸波浪心 若彼習斷除 心浪不復起
心緣諸境起 如畫依於壁 不爾虛空中 何不起於畫
* 若緣少分相 令心得生者 心既從緣起 唯心義不成
心性本清淨 猶若淨虛空 令心還取心 由習非異因
執著自心現 令心而得起 所見實非外 是故說唯心
藏識說名心 思量以爲意 能了諸境界 是則名爲識
心常爲无記 意具二種行 [illegible]識通 善不善等
證乃无上法 [illegible]地及諸地 亦无於心量 而住无相界
所見有與无 及以種種相 皆是諸愚夫 顛倒所執著
智者離分別 物有則相違 由心故无色 是故无分別
諸根猶如幻 境界悉如夢 [illegible]作 一切皆非有
世諦一切有 第一義則无 諸法无性性 說爲第一義
於无自性中 因諸言說故 而有物起者 是名爲俗諦
若无有言說 所起物亦无 世諦中无有 有體而无者
顛倒虛妄法 而實不可得 若倒是有者 則无无自性
以有无性故 而彼顛倒法 一切諸所有 是皆不可得
而[illegible]於心 所現種種相 迷惑顛倒取 妄取諸色像
分別无分別 分別是可斷 无分別[illegible] 寂住證真空
[illegible]心 所依諸習生 如幻所見 及樹葉爲金
猶如醫者 出除毛輪 愚夫亦如是 妄取諸境界
[illegible]分別者 即所縛者 因此而解脫
由於心計故 見[illegible]音聲 [illegible]剎土 化佛及二乘

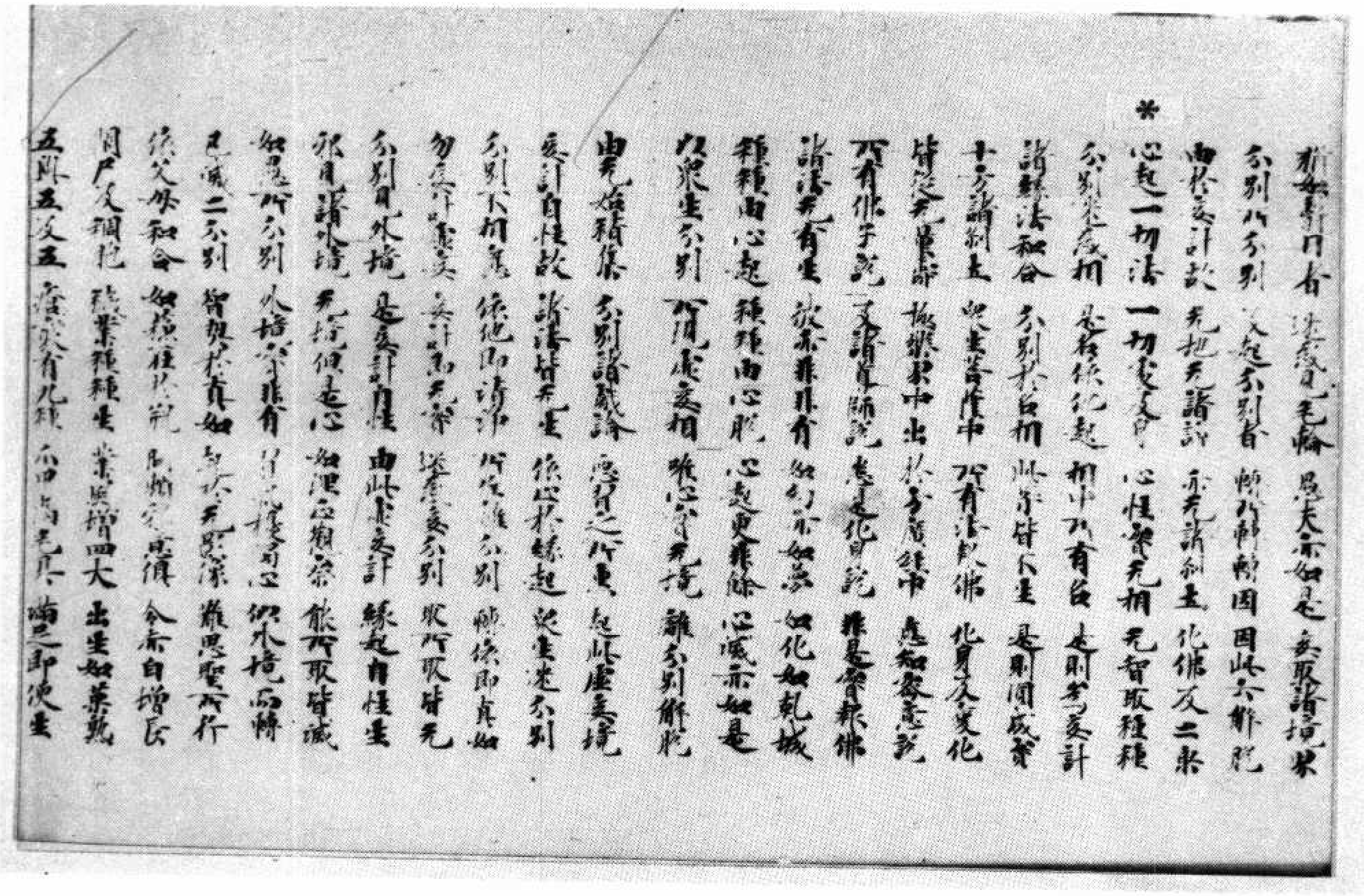

猶如翳目者　妄見有毛輪　愚夫亦如是　妄取諸境界
分別八分別　又起分別者　轉八種轉因　因此不解脫
由於妄計故　无想无諸識　亦无諸剎土　化佛及二乘
＊心起一切法　一切處及身　心性實无相　无智取種種
分別虛妄相　是名依他起　相中所有名　是則為妄計
諸緣法和合　分別於名相　此等皆不生　是則圓成實
十方諸剎土　眾生菩薩中　所有法報佛　化身及變化
皆從无量壽　極樂界中出　於方廣經中　應知密意說
所有佛子說　及諸導師說　是皆化身說　非是實報佛
諸法无有生　然亦非非有　如幻亦如夢　如化如乾城
種種由心起　種種由心脫　心起更非餘　心滅亦如是
以眾生分別　所見虛妄相　唯心實无境　離分別解脫
由无始積集　分別諸戲論　惡習之所熏　起此虛妄境
妄計自性故　諸法皆不生　依心於緣起　從生迷分別
分別不相應　依他而清淨　所住離分別　轉依即真如
勿妄計虛妄　妄計即无實　迷惑妄分別　取所取皆无
分別見外境　是妄計自性　由此虛妄計　緣起自性生
邪見諸外境　无境但是心　如理正觀察　能所取皆滅
如愚所分別　外境實非有　習氣擾濁心　似外境而轉
已滅二分別　智契於真如　起於无影像　難思聖所行
依父母和合　如蘇在於瓶　阿賴耶意俱　令赤白增長
閉尸及稠胞　穢業種種生　業風增四大　出生如菓熟
五與五及五　瘡竅有九種　爪甲齒毛具　滿足即便生

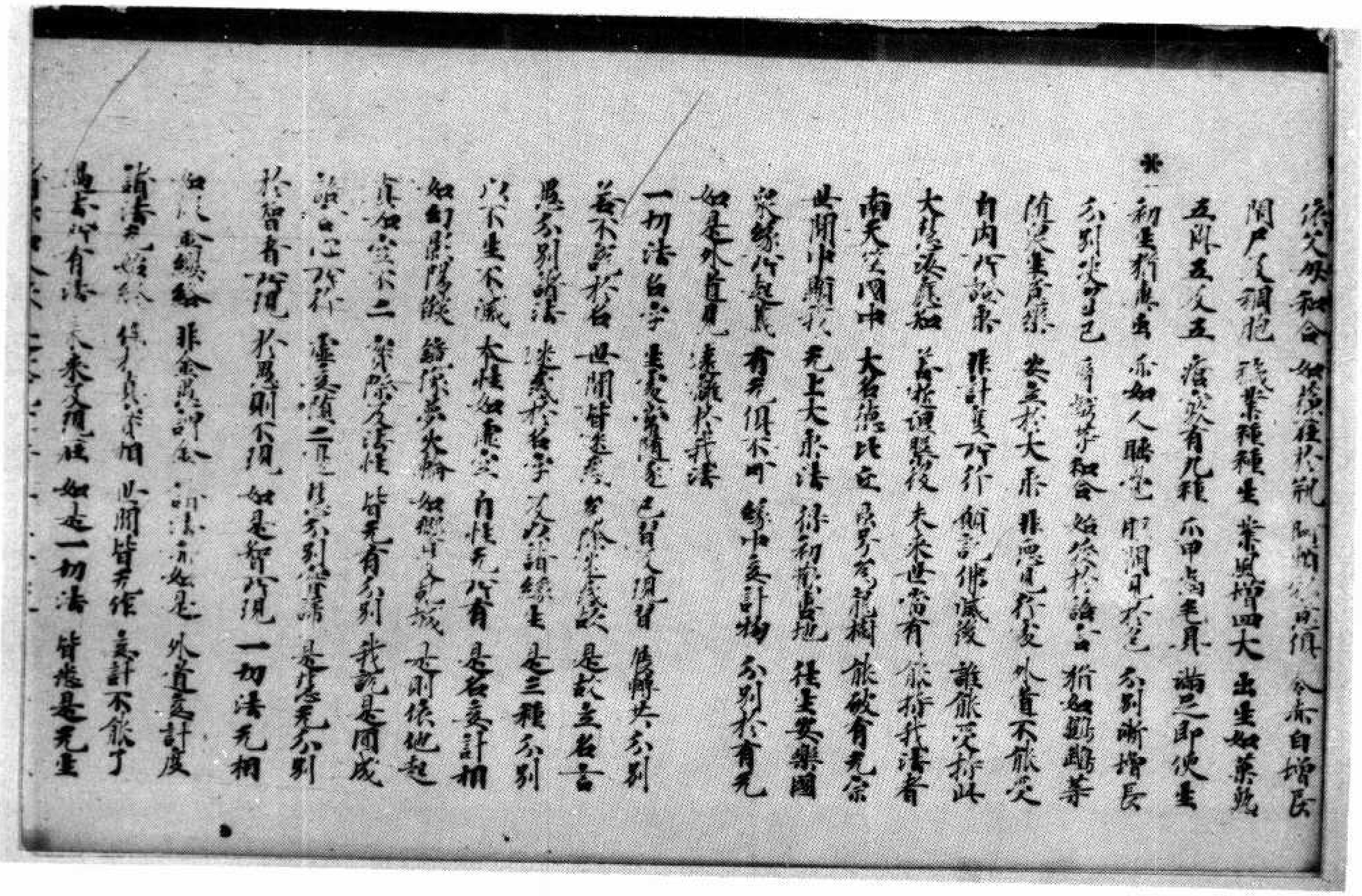

依父母和合　如蘇在於瓶　阿賴耶意俱　令赤白增長
閉尸及稠胞　穢業種種生　業風增四大　出生如菓熟
五與五及五　瘡竅有九種　爪甲齒毛具　滿足即便生
＊初生猶糞虫　亦如人睡覺　眼開見於色　分別漸增長
分別決了已　脣齶等和合　始發於語言　猶如鸚鵡等
隨眾生意樂　安立於大乘　非惡見行處　外道不能受
自內所證乘　非計度所行　願說佛滅後　誰能受持此
大慧汝應知　善逝涅槃後　未來世當有　能持我法者
南天竺國中　大名德比丘　厥號為龍樹　能破有无宗
世間中顯我　无上大乘法　得初歡喜地　往生安樂國
眾緣所起義　有无俱不可　緣中妄計物　分別於有无
如是外道見　遠離於我法
一切法名字　生處常隨逐　已習及現習　展轉共分別
若不說於名　世間皆迷惑　為除迷惑故　是故立名言
愚分別諸法　迷惑於名字　及以諸緣生　是三種分別
以不生不滅　本性如虛空　自性无所有　是名妄計相
如幻影陽焰　鏡像夢火輪　如響亦如城　是則依他起
真如空不二　實際及法性　皆无有分別　我說是圓成
語言心所行　虛妄假二見　若分別所識　是皆无分別
於智者所現　於愚則不現　如是智所現　一切法无相
如以鍮為金　非金愚計金　一切法亦如是　外道妄計度
諸法无始終　住於真實相　世間皆无作　妄計不能了
過去所有法　未來及現在　如是一切法　皆悉是无生

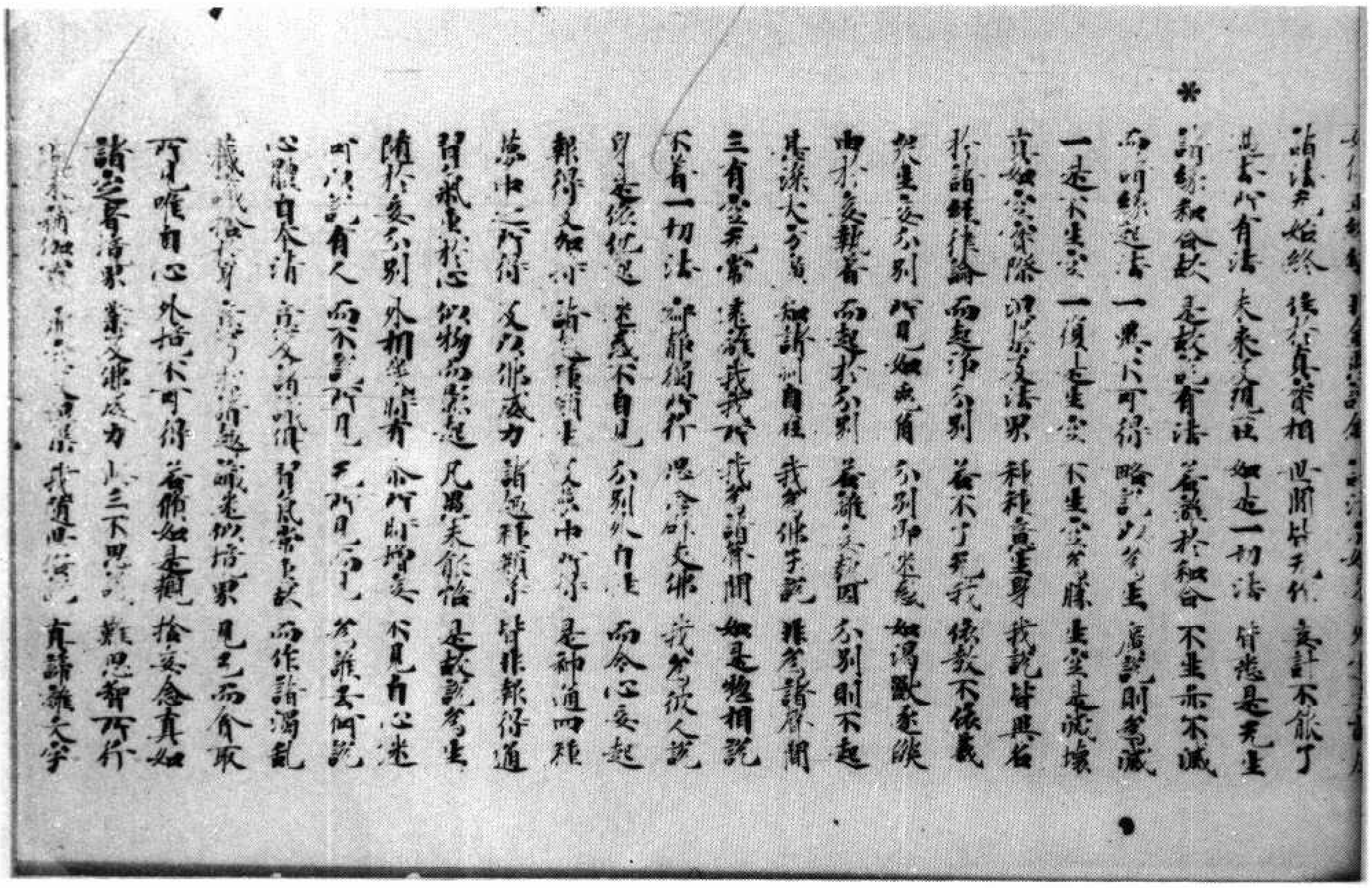

諸法無始終　住於真實相　世間皆無作　妄計不能了
若不入有法　亦無不有法　如是一切法　皆悉是無生
諸緣和合故　是故說有法　若識於和合　不生亦不滅
而明緣起法　一異不可得　略說以爲生　廣說則爲滅
一是不生空　一復是生空　不生空爲勝　生空是滅壞
真如空實際　涅槃及法界　種種意生身　我說皆異名
於諸經律論　而起淨分別　若不了無我　依教不依義
衆生妄分別　所見如兔角　分別即迷惑　如渴獸逐燄
由於妄執著　而起於分別　若識了於因　分別則不起
其源大分別　細諦則自滅　我爲佛子說　非爲諸聲聞
三有空無常　遠離我我所　我爲諸聲聞　如是總相說
不着一切法　寂靜獨所行　思念外大佛　我爲彼人說
身是依他起　迷惑不自見　分別外自性　而令心妄起
報得及加持　諸天種類中　及衆中所示　是神通四種
夢中之所得　及以佛威力　諸趣種類子　皆非報得通
習氣生於心　似物而影起　凡愚未能悟　是故說爲生
隨於妄分別　外相現有時　於心所增長　不見有心迷
何故說有人　而不說所見　無所見而見　爲離何而說
心體自本淨　意及與諸識　習氣常熏故　而作諸濁亂
藏識捨於身　意乃求於趣　識迷似境界　見已而貪取
所見唯自心　外境不可得　若修如是觀　捨妄念真如
諸定者淨界　業及佛威力　此三不思議　難思智所行
過去未來世　虛空及涅槃　我隨世俗說　真諦離文字

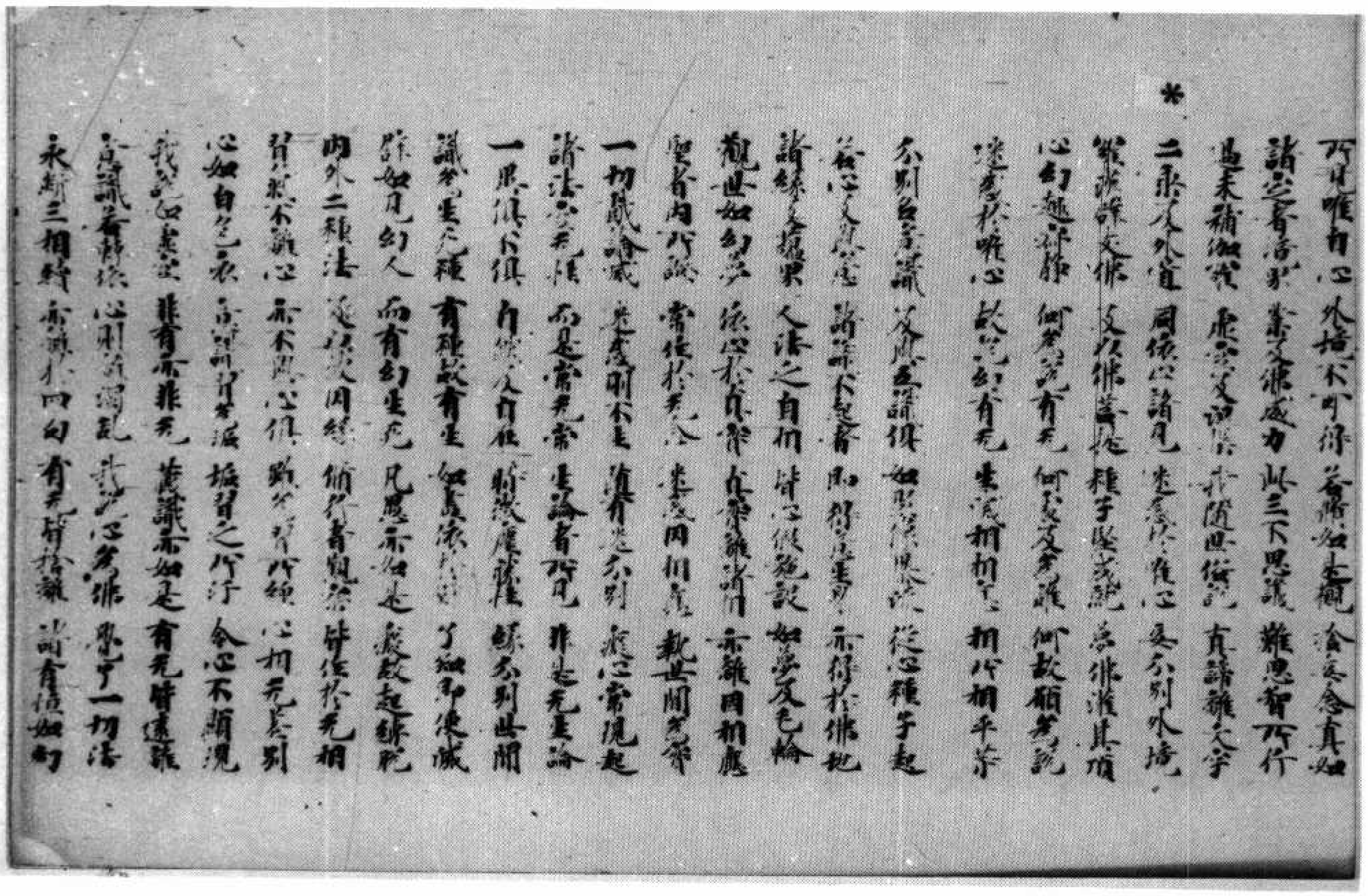

所見唯自心　外境不可得　若修如是觀　捨妄念真如
諸定者淨界　業及佛威力　此三不思議　難思智所行
過去未來世　虛空及涅槃　我隨世俗說　真諦離文字
二乘及外道　同依心諸見　迷惑於唯心　妄分別外境
羅漢辟支佛　及以佛菩提　種子堅成就　夢佛灌其頂
心幻趣寂靜　何故說有無　何故及爲誰　何故願爲說
迷惑於唯心　故說幻有無　生滅相相續　相所相平等
分別名意識　及與五識俱　如影像依水　從心種子起
若心及與意　諸識不起者　即得意生身　亦得於佛地
諸緣及蘊界　人法之自相　皆心假施設　如夢及毛輪
觀世如幻夢　依心於真實　真實離諸相　亦離因相應
聖者內所證　常住於無心　生滅因相應　執世間爲常
一切藏識中　是名明不生　真有是分別　迷心常現起
諸法無常住　而是常無常　生論者所見　非是無生論
一界俱不俱　自體及有性　菩薩摩訶薩　緣分別世間
識爲生之種　有種故有生　如實依於識　了知即便滅
譬如見幻人　而有幻生死　凡愚亦如是　癡故起緣死
內外二種法　從依及因緣　俗智者觀察　皆住於無相
習氣不離心　亦不與心俱　雖爲習所纏　心相無差別
心如白色衣　而習所有垢　垢習之所汙　令心不顯現
我說如是空　非有亦非無　藏識亦如是　有無皆遠離
藏識若轉依　心則離濁亂　我以心爲佛　示了一切法
永斷三相續　亦離於四句　有無皆捨離　常有恆如幻

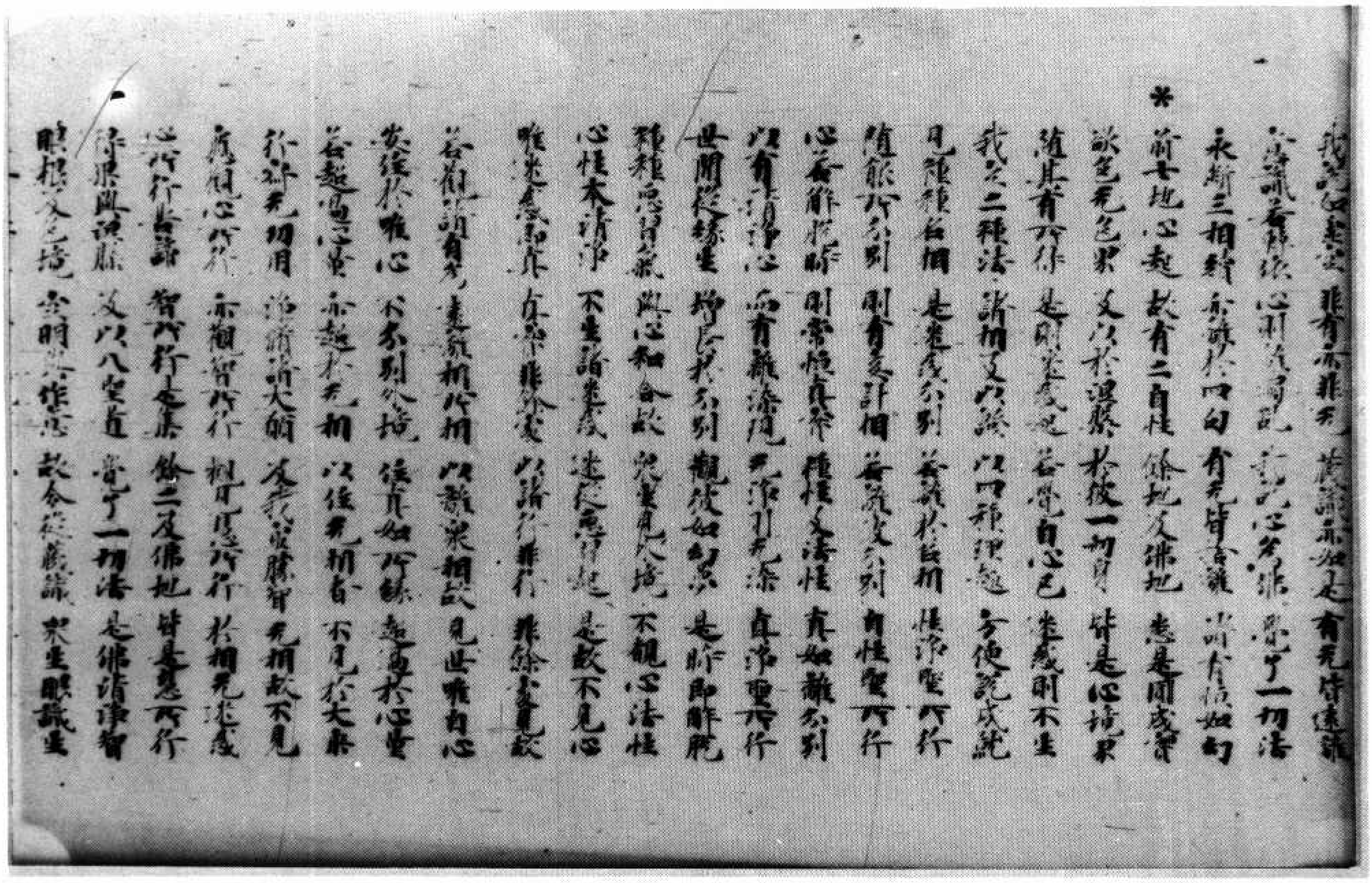

我說如是空　非有亦非无　藏識亦如是　有无皆遠離

分別識無依　心刹那引起　若心無分別　衆了一切法

永斷三相續　亦離於四句　有无皆舍離　世間恒如幻

前七地心起　故有二自性　餘地及佛地　悉是圓成實

說色無色界　又以於涅槃　於彼一切有　皆是心境界

隨其有所作　是則生及見　若覺自心已　生處則不生

我說二種法　諸相及以識　以四種理趣　方便說成就

見種種名相　是處及分別　若識於名相　性淨聖所行

隨能所分別　則有妄計相　若離及分別　自性聖所行

心若解於時　則常恒真實　種種之法性　真如離分別

以有清淨心　而有識流注　無淨則無染　真淨聖所行

世間從緣生　增長於分別　觀彼如幻夢　是時即解脫

種種衆習氣　與心和合故　衆生見外境　不觀心法性

心性本清淨　不生諸生處　迷於無淨處　是故不見心

唯迷惑而作　在衆非外變　以諸行非行　非餘事變故

若顯諸有為　妄氣相所相　以識衆相故　見世唯有心

安住於唯心　不分別外境　住真如所緣　超過於心量

若超過心量　亦超於無相　以住無相者　不見於大乘

行於無功用　淨治諸大願　及最殊勝智　無相故不見

應觀心所行　亦觀智所行　相智及所行　於相無迷惑

心所行皆諦　智所行是集　餘二及佛地　皆是慧所行

諸根與根塵　及以八聖道　覺了一切法　是佛清淨智

眼根及色境　無明所作意　故令從藏識　衆生眼識生

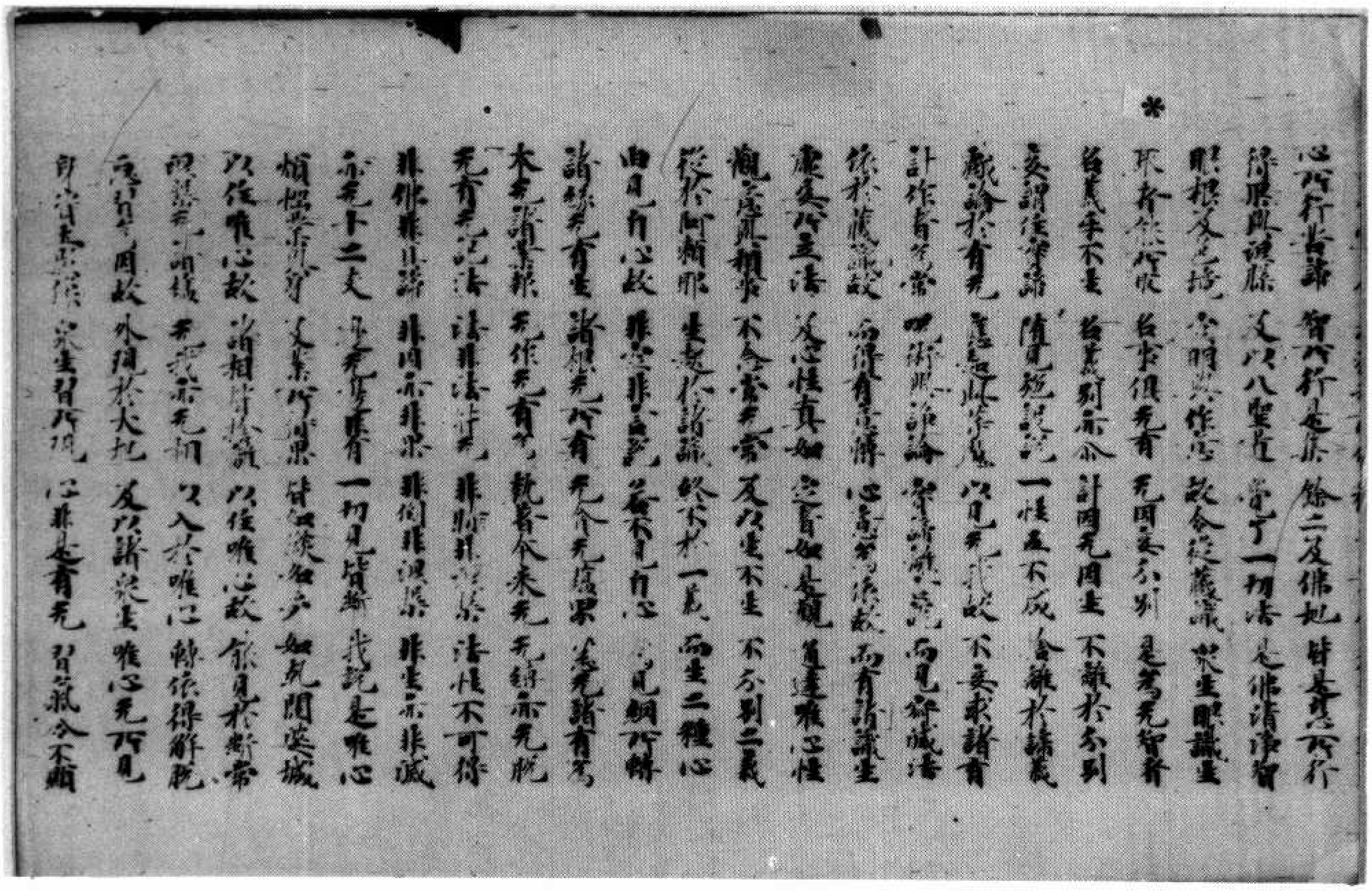

心所行皆諦　智所行是集　餘二及佛地　皆是慧所行

諸根與根塵　及以八聖道　覺了一切法　是佛清淨智

眼根及色境　無明所作意　故令從藏識　衆生眼識生

根等從所依　各自俱无有　无因亦分別　是名无智者

若見生不生　若見別亦爾　計因无因生　不離於分別

是謂住聖諦　隨見起諸說　一性及不成　合離於諸義

戲論於有無　處處起妄執　以見我我故　不妄求諸有

計作者常常　四術與論論　執此識論說　而見諸識法

依於藏識故　而得有意轉　心意所依故　而有諸識生

應受於五法　及心性真如　是皆如是觀　直達唯心性

觀意及賴耶　不分常无常　及以生不生　不分別二義

從於阿賴耶　生起於諸識　終不於一義　而生二種心

由見有心故　非空非無見　若不見有心　亦見網所縛

諸緣無有生　諸緣无所有　无余无處果　以無諸有為

本無諸業報　无作無有者　執著不來無　無縛亦无脫

無有無此法　諸非法法无　非縛非涅槃　法性不可得

非佛非凡諸　非内亦非衆　非倒非涅槃　非生亦非滅

亦无十二支　亦无作蘊者　一切見皆斷　我說是唯心

煩惱與所知　又業所得果　皆如幻與夢　如乾闥婆城

以住唯心故　諸相皆轉滅　以住唯心故　能見於斷常

因觀於心識　無我亦無相　又入於唯心　轉依得解脫

應離於因故　外猶於大地　及以諸衆生　唯心無所見

身心住不實　衆生習所現　心非是有無　習氣令不顯

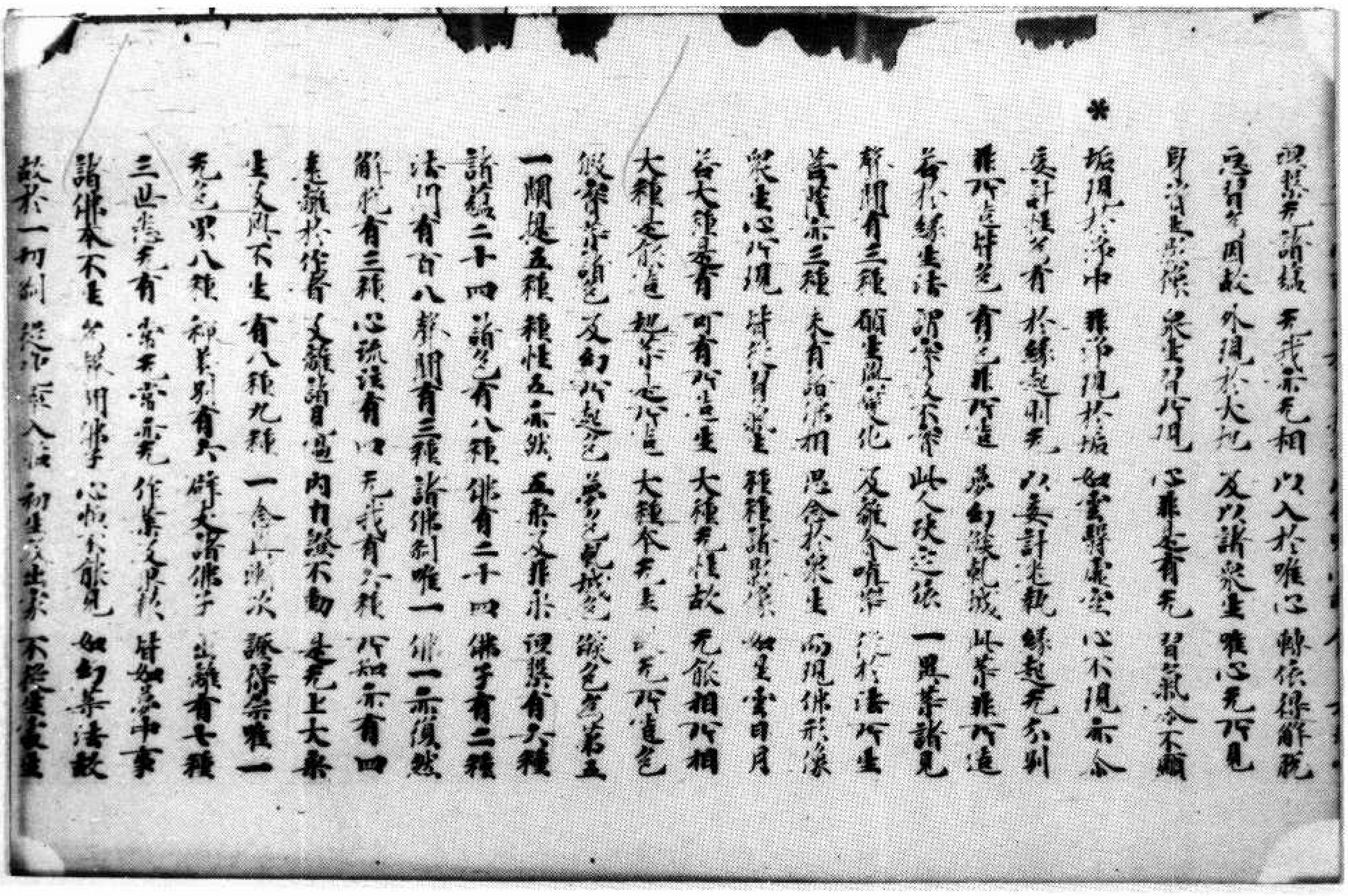

觀察无諸緣 无我亦无相 以入於唯心 轉依得解脫
无有外因故 外現於大地 及以諸衆生 唯心无所見
身資財所住 衆生習所現 心非色有无 習氣令不顯
垢現於淨中 非淨現於垢 如雲翳虛空 心不現亦尒
妄計性所有 於緣起則无 以妄計迷執 緣起无分別
非所立皆覺 有亦非所立 夢幻及乾城 此等非所造
爲於緣生法 謂常及不常 此人墮之依 一異等諸見
聖相有三種 願生及變化 及離念唯淨 於法所生
菩薩亦三種 未有諸佛相 思念於衆生 而現佛形像
衆生心所現 皆從習氣生 種種諸影像 如是雲日月
若大種有者 可有所生生 大種无性故 无能相所相
大種是能造 地等是所造 大種本无生 以无所造色
假藉亦說色 及幻所起色 夢色乾城色 焰色爲第五
一闡提五種 種性亦如然 五乘及非乘 涅槃有六種
諸蘊二十四 諸色有八種 佛有二十四 佛子有二種
法門有百八 聲聞有三種 諸佛刹唯一 佛一亦復然
解脫有三種 心流注有四 无我有六種 所知亦有四
遠離於作者 及離諸過患 內自證不動 是无上大乘
生及與不生 有八種九種 一念與漸次 證得宗唯一
无色界八種 禪差別有六 辟支諸佛子 出離有七種
三世悉无有 常无常亦无 作業及果報 皆如夢中事
諸佛本不生 无聲聞佛事 心恒不能見 如幻等法故
故於一切刹 從兜率入胎 初生及出家 不從生處生

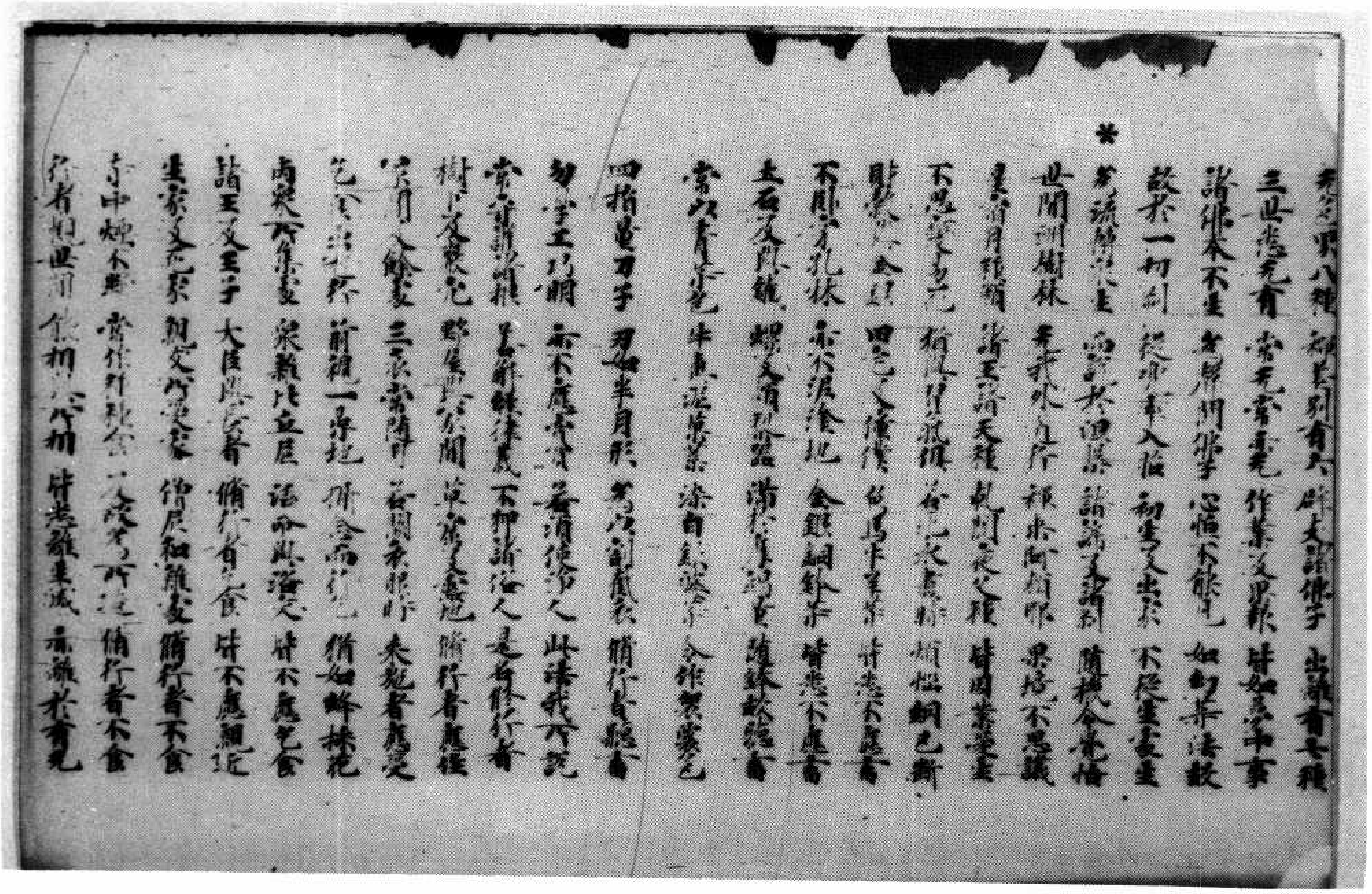

无色界八種 禪差別有六 辟支諸佛子 出離有七種
三世悉无有 常无常亦无 作業及果報 皆如夢中事
諸佛本不生 无聲聞佛事 心恒不能見 如幻等法故
故於一切刹 從兜率入胎 初生及出家 不從生處生
寂流轉於生 亦示於涅槃 說諦及諸刹 隨機令覺悟
世間洲樹林 无我外道行 禪乘阿賴耶 果境不思議
星宿月種類 諸王諸天種 乾闥婆之種 皆因業受生
不思議變死 猶爲習所纏 習氣永盡時 煩惱網已斷
財物以金銀 田宅及僮僕 象馬牛羊等 皆悉不應畜
不臥於孔床 亦不泥塗地 金銀銅鉢等 皆悉不應畜
土石及鐵鉢 螺及瑠璃器 滿於摩竭量 聽畜此鉢器
常以青赤色 牛糞泥果等 染白氎令作 袈裟色
四指量刀子 刃如半月形 爲以割衣裁 脩行者聽畜
勿學工巧明 亦不應賣買 若須使淨人 此諸我所說
常守護諸根 善解經律義 不狎諸俗人 是名脩行者
樹下及巖穴 野屋及塚間 草窟及露地 脩行者應住
塚間及餘處 三衣常隨身 若闕衣服時 來施者應受
乞食出遊行 前視一尋地 攝念而行乞 猶如蜂採花
衆所集處 衆雜比丘尼 活命與諸定 皆不應親近
諸王及王子 大臣與長者 脩行者乞食 皆不應親近
生家及死家 親友所愛家 僧尼和雜家 脩行者不食
寺中煙不斷 常作種種食 及故爲所造 脩行者不食
行者觀世間 能相及所相 皆悉離生滅 亦離於有无

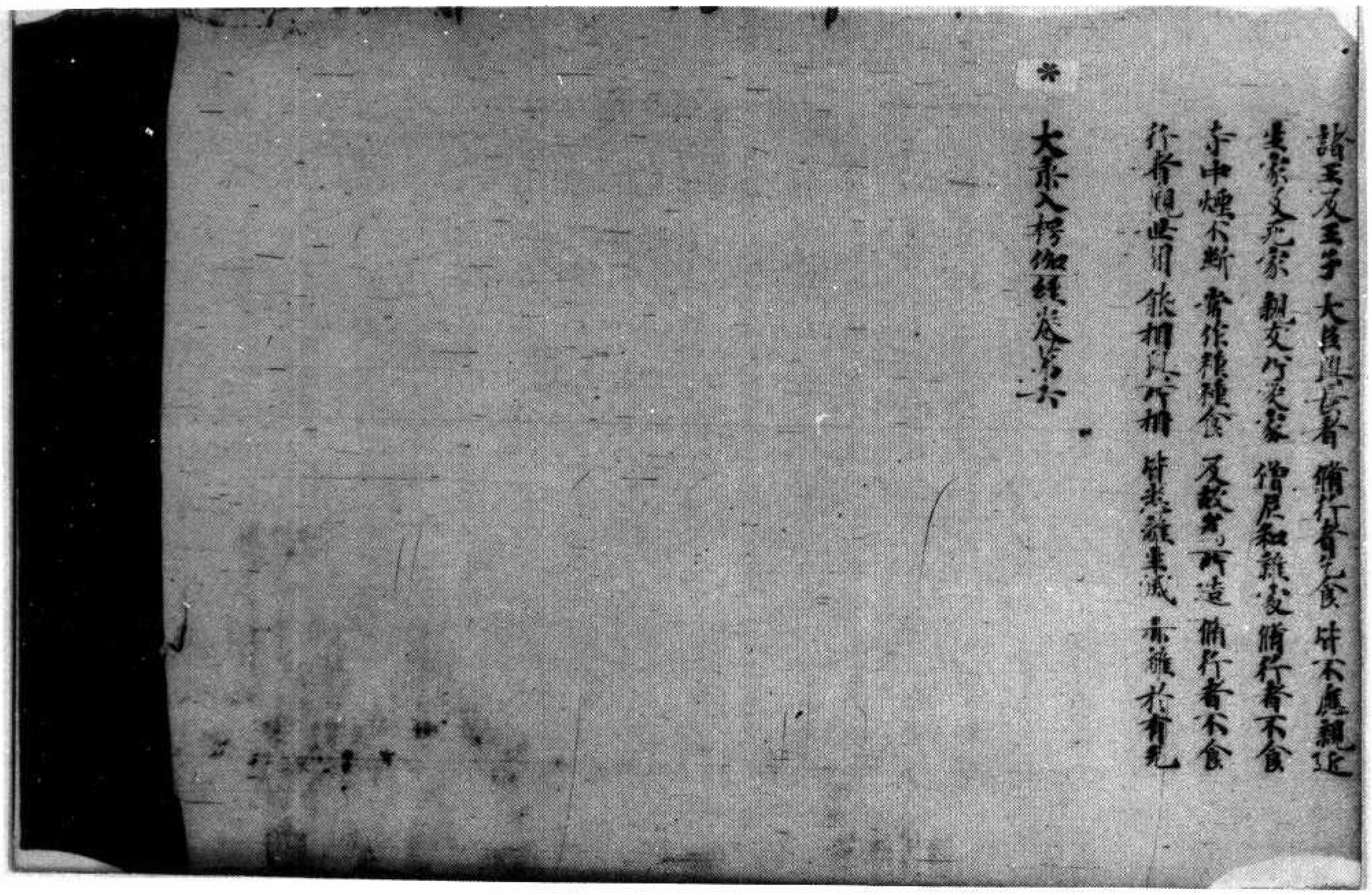

諸王及王子 大臣與長者 脩行者乞食 皆不應親近
生家及死家 親友所愛家 僧尼和雜處 脩行者不食
寺中煙不斷 常作種種食 及故為所造 脩行者不食
行者觀世間 能相及所相 皆悉離生滅 亦離於有无

大乘入楞伽經卷第六

▼北三五七五號（騰四十二）大乘入楞伽經卷第七偈頌品第十之二

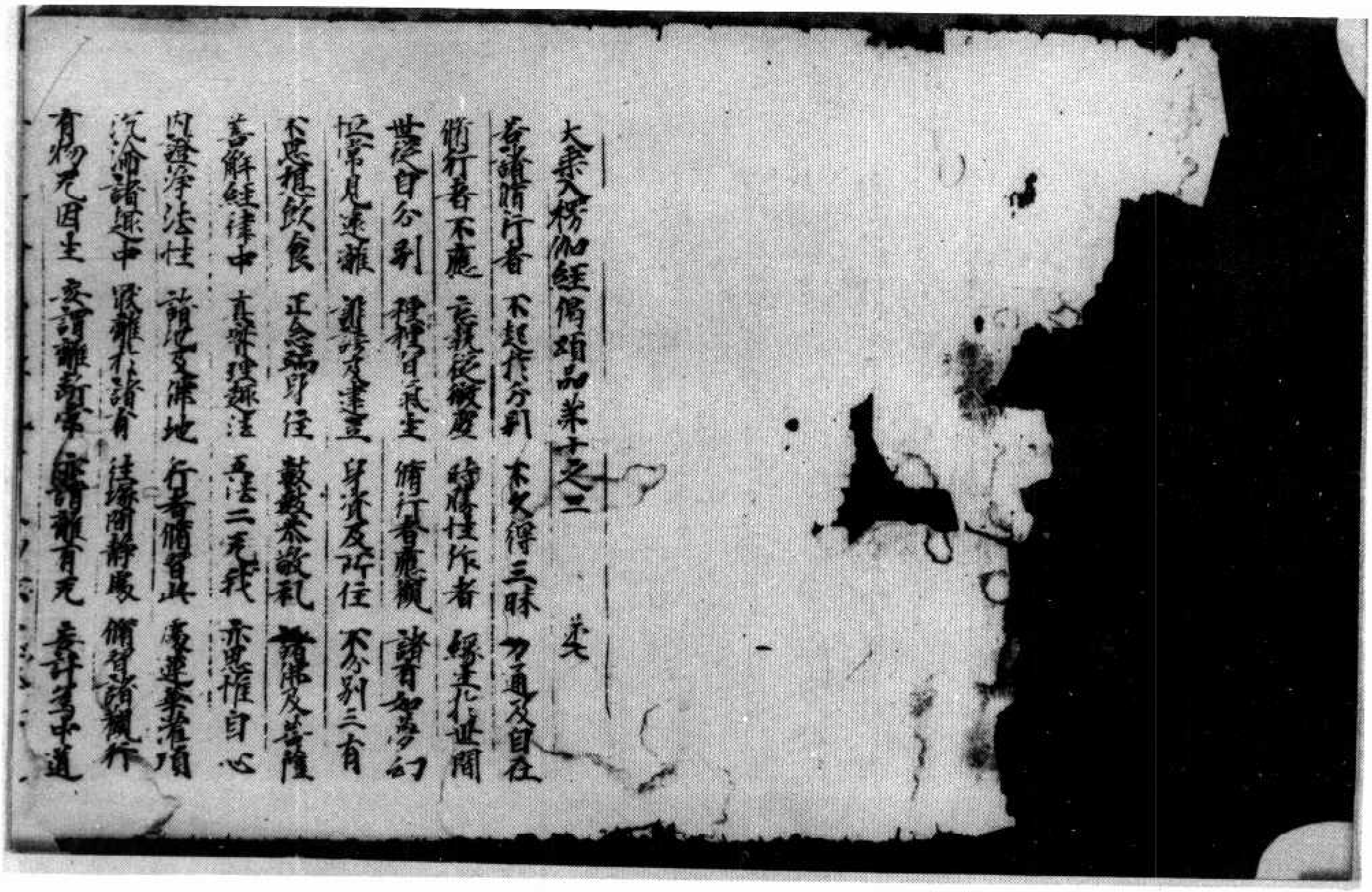

大乘入楞伽經偈頌品第十之二 [illegible]
菩薩諸脩行者 不起於分別 不久得三昧 力通及自在
脩行者不應 衒鬻從販貿 時脩律作者 緣生於世間
世諦自分別 種種習氣生 脩行者應觀 諸有如夢幻
恒常見遠離 誹謗及建立 身資及所住 不分別三有
不思惟飲食 正念端身住 數數常敬禮 諸佛及菩薩
善解經律中 真實理趣法 亦法二無我 亦思惟自心
內證淨法性 諸地及佛地 行者脩習此 處蓮華宮頂
流轉諸趣中 厭離於諸有 往緣閑靜處 脩習諸觀行
有物無因生 及計離斷常 及計離有無 亦計為中道

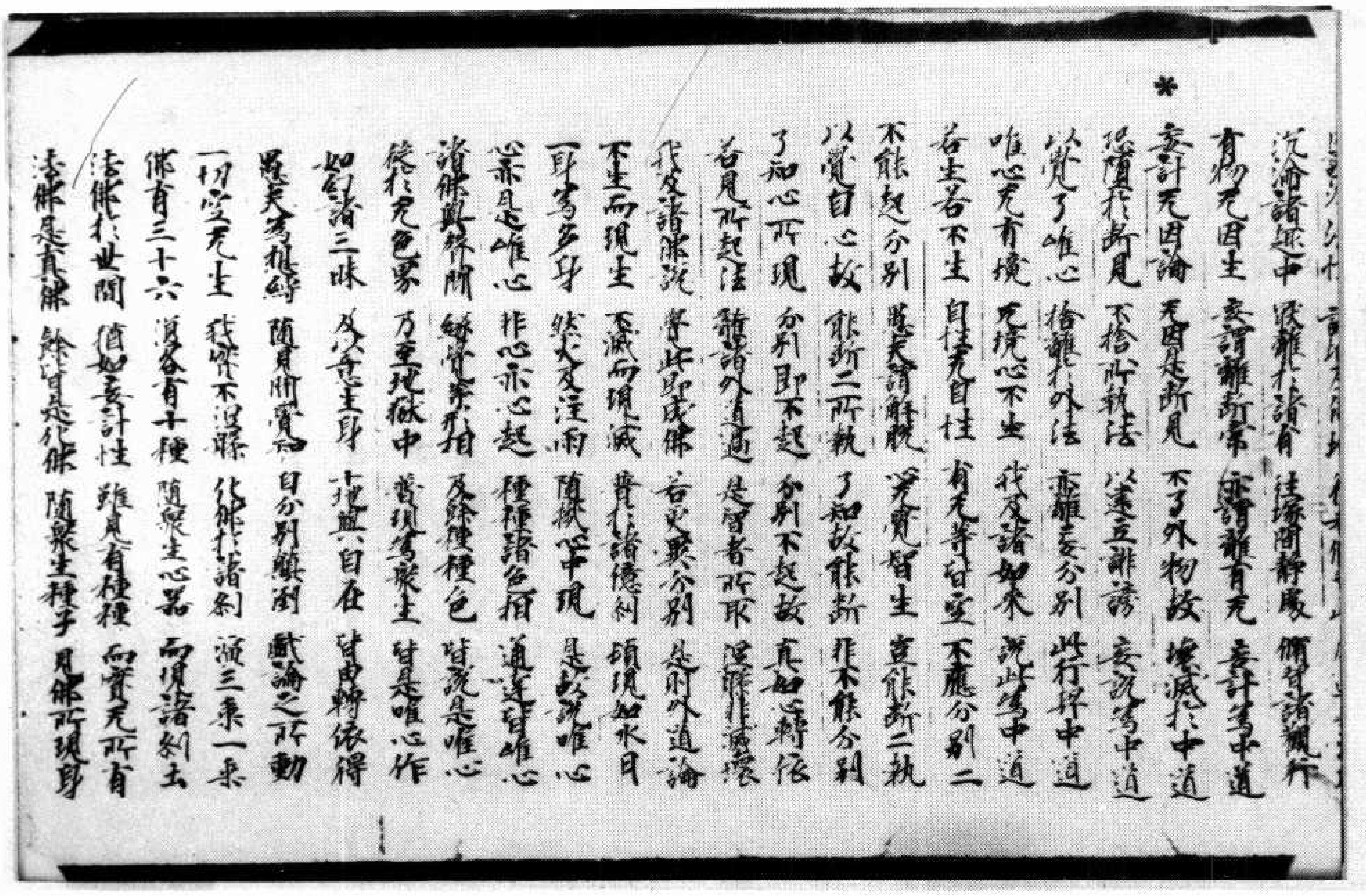

[illegible]
沉淪諸趣中 厭離於諸有 住塚間靜處 脩習諸觀行
有物无因生 妄謂離斷常 妄謂離有无 妄計為中道
*妄計无因論 无因是斷見 不了外物故 壞滅於中道
恐墮於斷見 不捨所執法 以建立誹謗 妄說為中道
以覺了唯心 捨離於外法 亦離妄分別 此行得中道
唯心无有境 无境心不生 我及諸如來 說此為中道
若生若不生 自性无自性 有无等皆空 不應分別二
不能起分別 愚夫謂解脫 心覺智生 豈能斷二執
以覺自心故 能斷二所執 了知故能斷 非不能分別
了知心所現 分別即不起 分別不起故 真如心轉依
若見所起法 離諸外道過 是智者所取 涅槃非滅壞
我及諸佛說 覺此即成佛 若更異分別 是則外道論
不生而現生 不滅而現滅 普於諸億剎 頓現如水月
一身為多身 然火及注雨 隨機而普現 是故說唯心
心亦是唯心 非心亦心起 種種諸色相 通達皆唯心
諸佛與聲聞 緣覺菩薩 及餘種種色 皆說是唯心
從於无色界 乃至地獄中 普現為眾生 皆是唯心作
如幻諸三昧 及以意生身 十地與自在 皆由轉依得
愚夫為相縛 隨見所覺知 自分別熏亂 戲論之所動
一切空无生 我常不涅槃 化佛於諸剎 演三乘一乘
佛有三十六 復各有十種 隨眾生心器 而現諸剎土
法佛於世間 猶如妄計性 雖見有種種 而實无所有
法佛是真佛 餘皆是化佛 隨眾生種子 見佛所現身

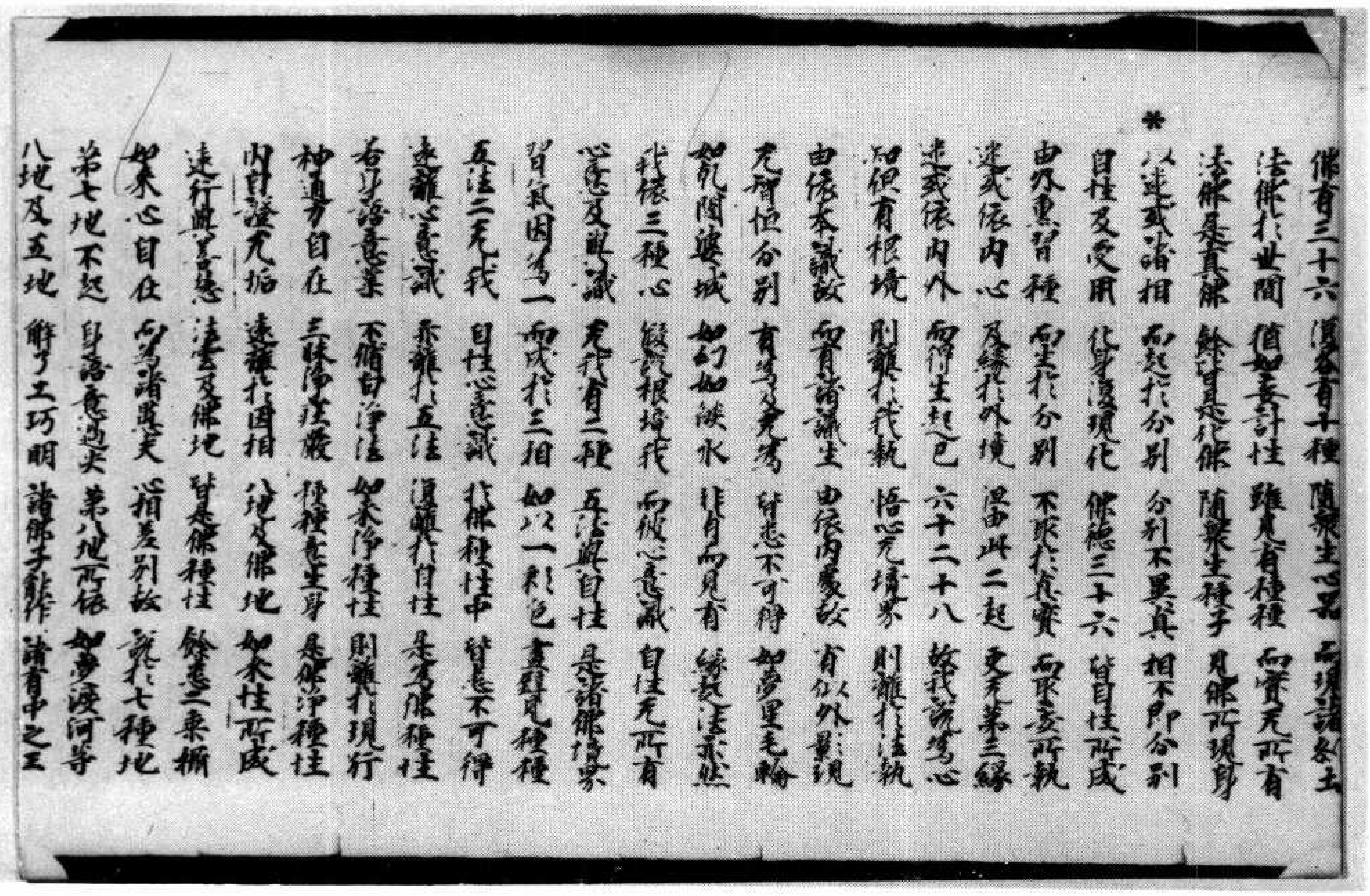

佛有三十六 復各有十種 隨眾生心器 而現諸剎土
法佛於世間 猶如妄計性 雖見有種種 而實无所有
法佛是真佛 餘皆是化佛 隨眾生種子 見佛所現身
*以迷惑諸相 而起於分別 分別不異真 相不即分別
自性及受用 化身復現化 佛德三十六 皆自性所成
由外熏習種 而生於分別 不取於真實 而取妄所執
迷惑依內心 及緣於外境 皆由此二起 更无第三緣
迷惑依內外 而得生起已 六十二十八 故我說為心
知但有根境 則離於我執 悟心无境界 則離於法執
由依本識故 而有諸識生 由依內處故 有似外影現
无智恒分別 有為及无為 皆悉不可得 如夢星毛輪
如乾闥婆城 如幻如燄水 非有而見有 緣起法亦然
我依三種心 凝然根境我 而彼心意識 自性无所有
心意及與識 无我有二種 五法與自性 是諸佛境界
習氣因為一 而成於三相 如以一彩色 畫壁見種種
五法三无我 自性心意識 於佛種性中 皆悉不可得
遠離心意識 亦離於五法 復離於自性 是為佛種性
若身語意業 不脩白淨法 如來淨種性 則離於現行
神通力自在 三昧淨莊嚴 種種意生身 是佛淨種性
內自證无垢 遠離於因相 八地及佛地 如來性所成
遠行與善慧 法雲及佛地 皆是佛種性 餘悉三乘攝
如來心自在 而為諸愚夫 以相差別故 說於七種地
第七地不起 身語意過失 第八地所依 如夢渡河等
八地及五地 解了工巧明 諸佛子能作 諸有中之王

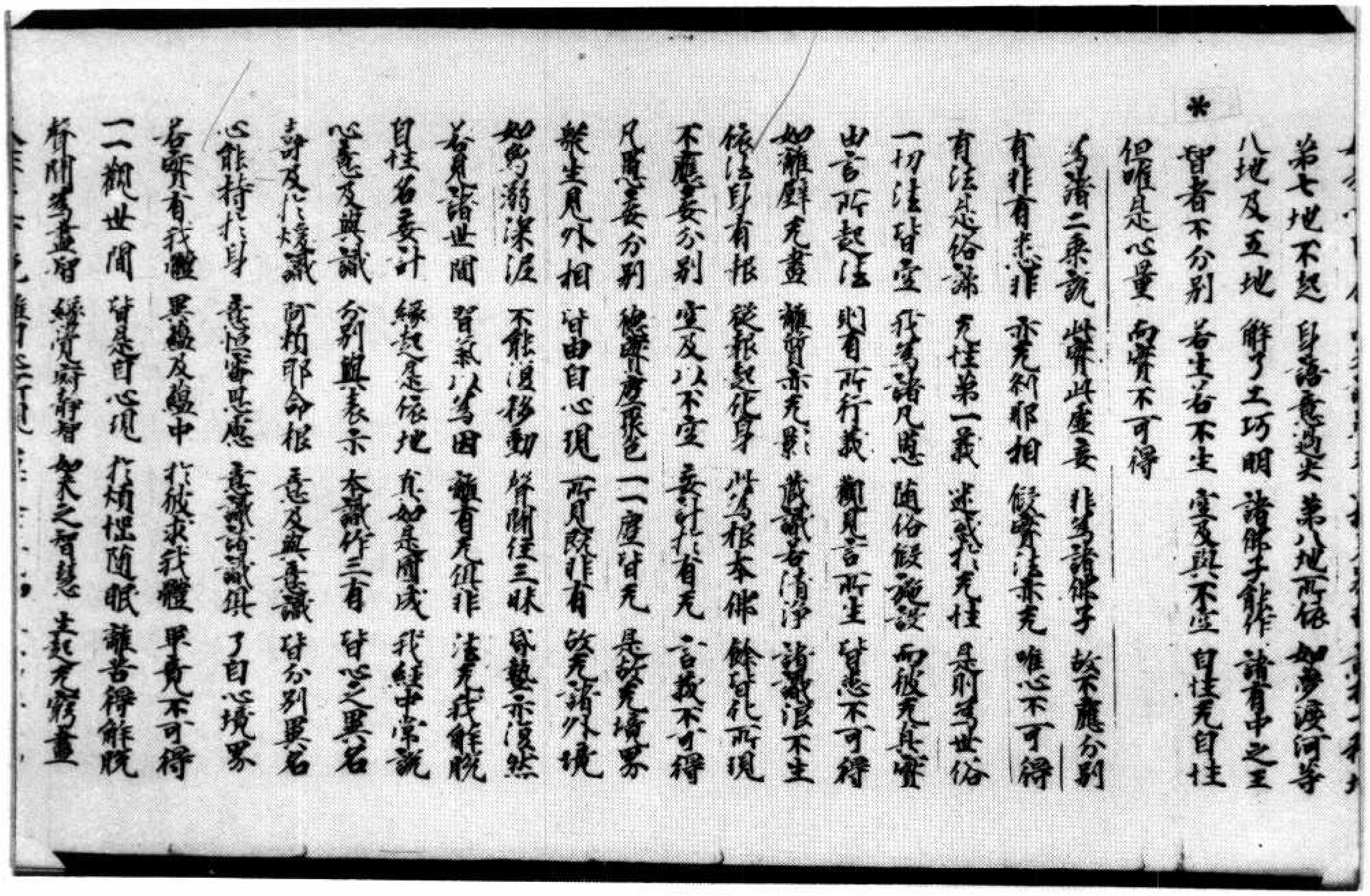

＊

第七地不起 身語意過失 第八地所依 如夢渡河等
八地及五地 解了工巧明 諸佛子能作 諸有中之王
智者不分別 若生若不生 空及與不空 自性無自性
但唯是心量 而實不可得
為諸二乘說 此實此虛妄 非為諸佛子 故不應分別
有非有悉非 亦無刹那相 假實法亦無 唯心不可得
有法是俗諦 無性第一義 迷惑於無性 是則為世俗
一切法皆空 我為諸凡愚 隨俗假施設 而彼無真實
由言所起法 則有所行義 觀見言所生 皆悉不可得
如離壁無畫 離質亦無影 藏識若清淨 諸識浪不生
依法身有報 從報起化身 此為根本佛 餘皆化所現
不應妄分別 空及以不空 妄計於有無 言義不可得
凡愚妄分別 緣於長短色 一一塵皆無 是故無境界
衆生見外相 皆由自心現 所見既非有 故無諸外境
如象溺深泥 不能復移動 修觀住三昧 威勢亦復然
若見諸世間 習氣以為因 離有無俱非 法無我解脫
自性名妄計 緣起是依地 執如是實我 我經中常說
心意及與識 分別與表示 本識作三有 皆心之異名
壽及與煖識 阿賴耶命根 意及與意識 皆分別異名
心能持於身 意恒審思慮 意識諸識俱 了自心境界
若實有我體 異蘊及蘊中 於彼求我體 畢竟不可得
一一觀世間 皆是自心現 於煩惱隨眠 離苦得解脫
聲聞為盡智 緣覺寂靜智 如來之智慧 生起無窮盡

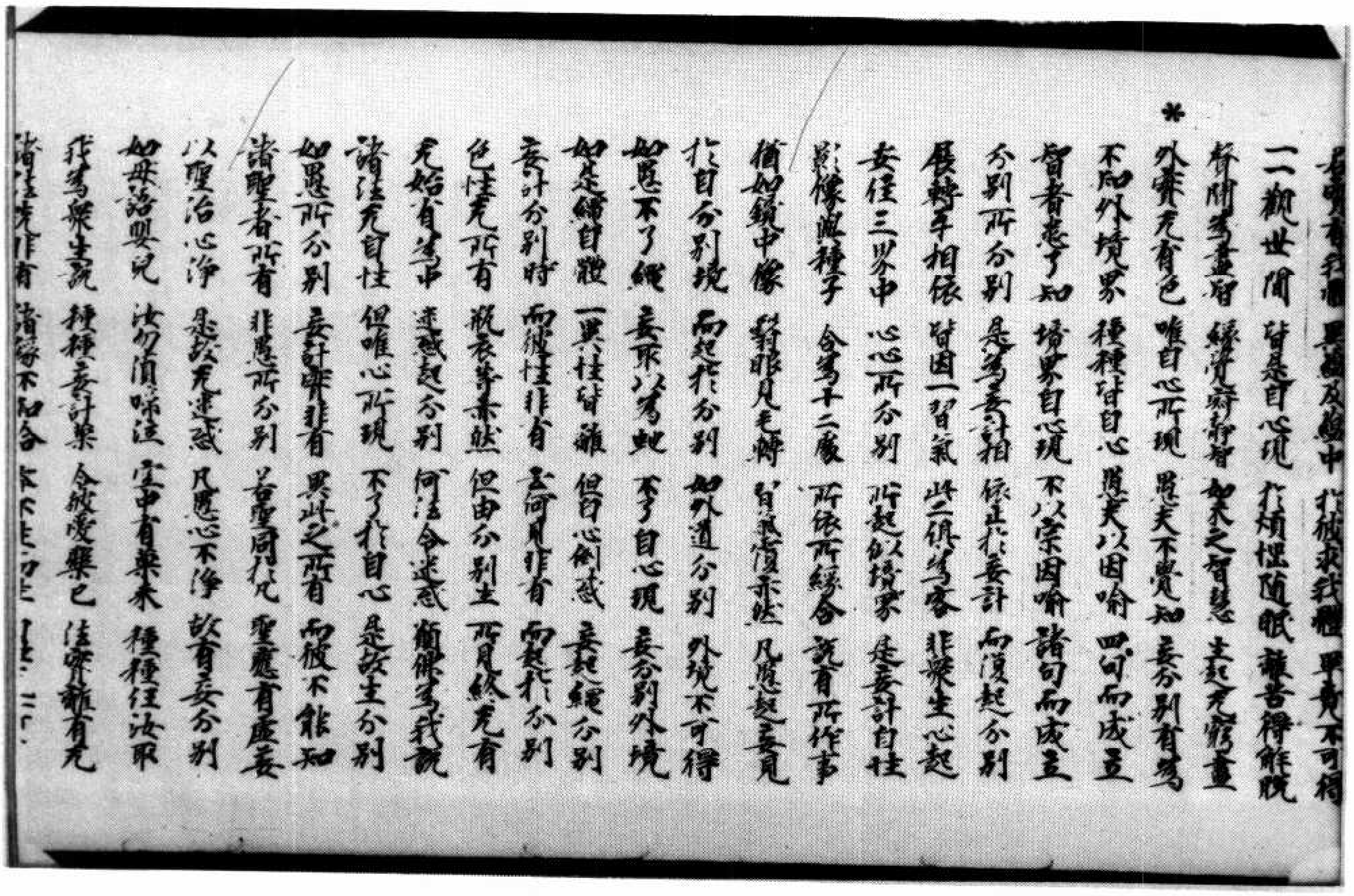

＊

若實有我體 異蘊及蘊中 於彼求我體 畢竟不可得
一一觀世間 皆是自心現 於煩惱隨眠 離苦得解脫
聲聞為盡智 緣覺寂靜智 如來之智慧 生起無窮盡
外實無有色 唯自心所現 愚夫不覺知 妄分別有為
不知外境界 種種皆自心 愚夫以因喻 四句而成立
智者悉了知 境界自心現 不以宗因喻 諸句而成立
分別所分別 是為妄計相 依止於妄計 而復起分別
展轉互相依 皆因一習氣 此二俱為客 非衆生心起
安住三界中 心心所分別 所起似境界 是妄計自性
影像與種子 合為十二處 所依所緣合 說有所作事
猶如鏡中像 翳眼見毛輪 習氣覆亦然 凡愚起妄見
於自分別境 而起於分別 如外道分別 外境不可得
如愚不了繩 妄取以為蛇 不了自心現 妄分別外境
如是繩自體 一異性皆離 但自心倒惑 妄起繩分別
妄計分別時 而彼性非有 云何見非有 而起於分別
色性無所有 瓶衣等亦然 但由分別生 所見終無有
無始有為中 迷惑起分別 何法令迷惑 願佛為我說
諸法無自性 但唯心所現 不了於自心 是故生分別
如愚所分別 妄計實非有 異此之所有 而彼不能知
諸聖者所有 非愚所分別 若聖同於凡 聖應有虛妄
以聖治心淨 是故無迷惑 凡愚心不淨 故有妄分別
如母語嬰兒 汝勿須啼泣 空中有果來 種種任汝取
我為衆生說 種種妄計果 令彼愛樂已 法實離有無
諸法既非有 諸緣不和合

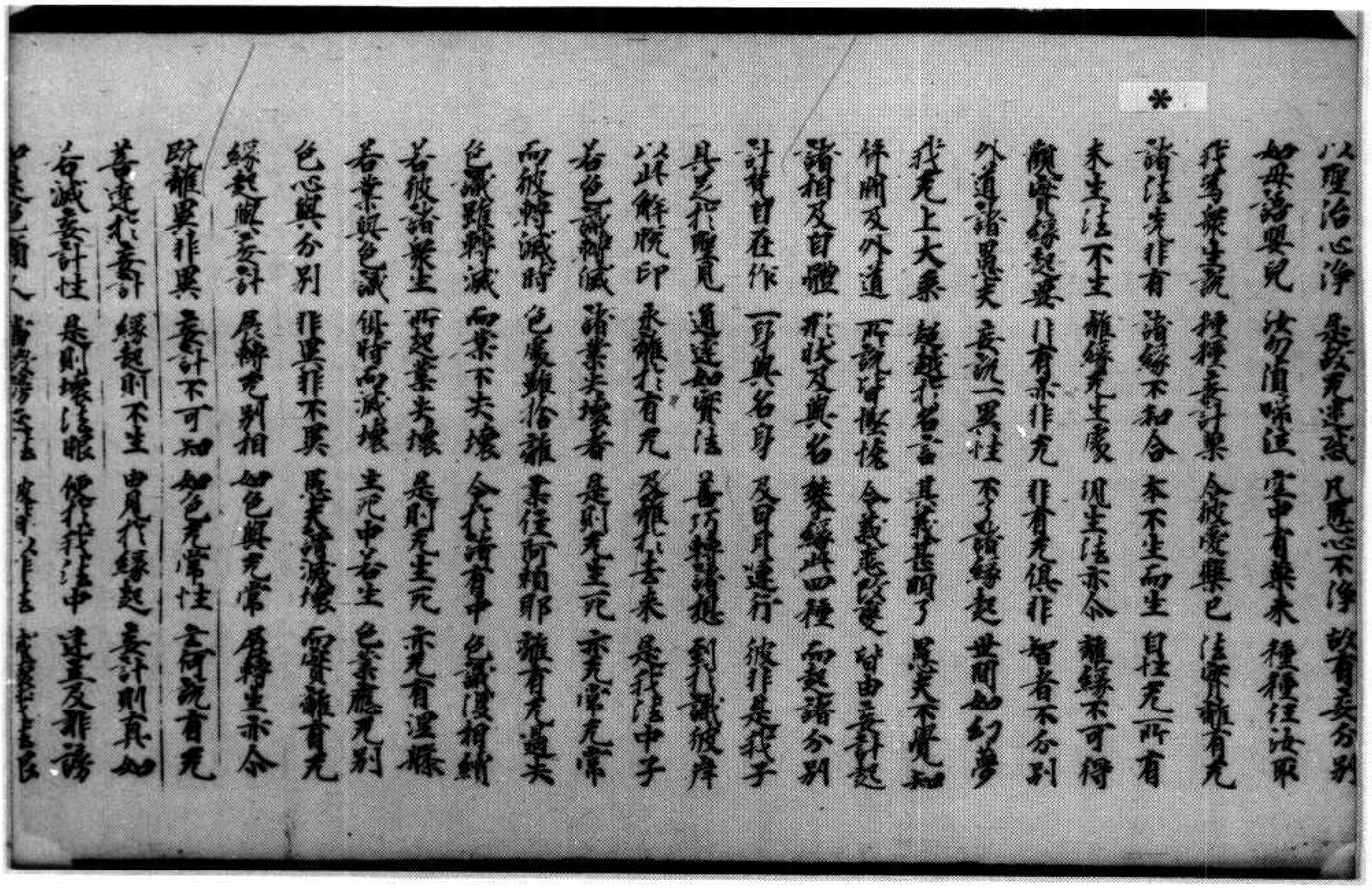

以理治心淨 是故无迷惑 凡愚心不淨 故有妄分別
如毋語嬰兒 汝勿須啼泣 空中有菓來 種種任汝取
我為衆生說 種種妄計菓 令彼受樂已 法實離有无
諸法先非有 諸緣不和合 本不生而生 自性无所有
本生法不生 離緣无生處 現生法亦尒 離緣不可得
觀實緣起要 以有亦非无 非有无俱作 智者不分別
外道諸愚夫 妄說一異性 不了諸緣起 世間如幻夢
我无上大乘 超越於名言 其義甚明了 愚夫不覺知
聲聞及外道 所說皆顛倒 令義悉改變 皆由妄計起
諸相及自體 形狀及與名 執著緣此四 而起諸分別
計梵自在作 一身與名身 及日月運行 彼非是我子
具足於聖見 通達如實法 善巧轉諸想 到於識彼岸
以此解脫印 永離於有无 及離於去來 是我法中子
若色識轉滅 諸業失壞者 是則无生死 亦无常无常
而彼轉滅時 色處雖捨離 業住阿賴耶 離有无過失
色識雖轉滅 而業不失壞 令於諸有中 色識復相續
若彼諸衆生 所起業失壞 是則无生死 亦无有涅槃
若業與色識 俱時而滅壞 生死中若生 色業應无別
色心與分別 非異非不異 愚夫謂滅壞 而實離有无
緣起與妄計 展轉无別相 如色與无常 展轉生亦尒
既離異非異 妄計不可知 如色无常性 云何說有无
若達於妄計 緣起則不生 由見於緣起 妄計則真如
若滅妄計性 是則壞法眼 便於我法中 建立及誹謗
如是色類人 當毀謗正法 彼皆以非法 滅壞我法眼

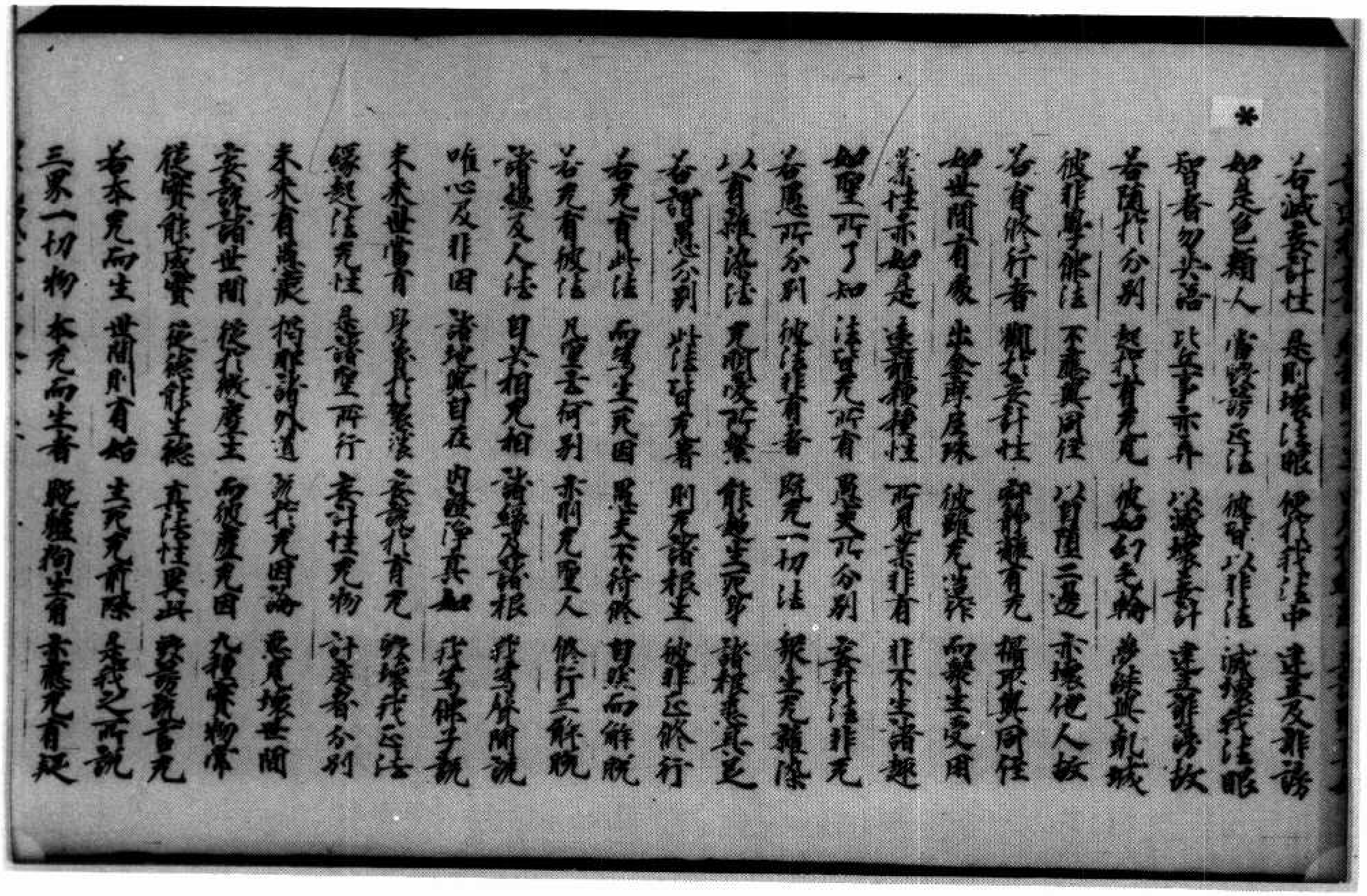

若滅妄計性 是則壞法眼 便於我法中 建立及誹謗
如是色類人 當毀謗正法 彼皆以非法 滅壞我法眼
智者勿共語 比丘事亦弃 以滅壞妄計 建立誹謗故
若隨於分別 起於有无見 彼如幻毛輪 夢焰乾城
彼非學能法 不應與同住 以自墮二邊 亦壞他人故
若有修行者 觀於妄計性 寂靜離有无 彌不與同住
如世間有處 出金摩尼珠 彼雖无造作 而衆生受用
業性亦如是 遠離種種性 所見業非有 非不生諸趣
如聖所了知 法皆无所有 愚夫所分別 妄計法非无
若愚所分別 彼法非有者 既无一切法 衆生无雜染
以有雜染法 无明愛所繫 能起生死身 諸根悉具足
若謂愚分別 此法皆无者 則无諸根生 彼非正修行
若无有此法 而為生死因 愚夫不待修 自然而解脫
若无有彼法 凡聖云何別 亦則无聖人 修行三解脫
諸蘊及人法 自共相无相 諸緣及諸根 我為聲聞說
唯心及非因 諸地與自在 內證淨真如 我為佛子說
未來世當有 身著於袈裟 妄說於有无 毀壞我正法
緣起法无性 是諸聖所行 妄計性无物 計度者分別
未來有愚癡 拘那諸外道 說於无因論 惡見壞世間
妄說諸世間 從於微塵生 而彼塵无因 九種實物常
從實能成實 從德能生德 真法性異此 誹謗說言无
若本无而生 世間則有始 生死无前際 是我之所說
三界一切物 本无而生者 駝驢狗生角 亦應无有疑

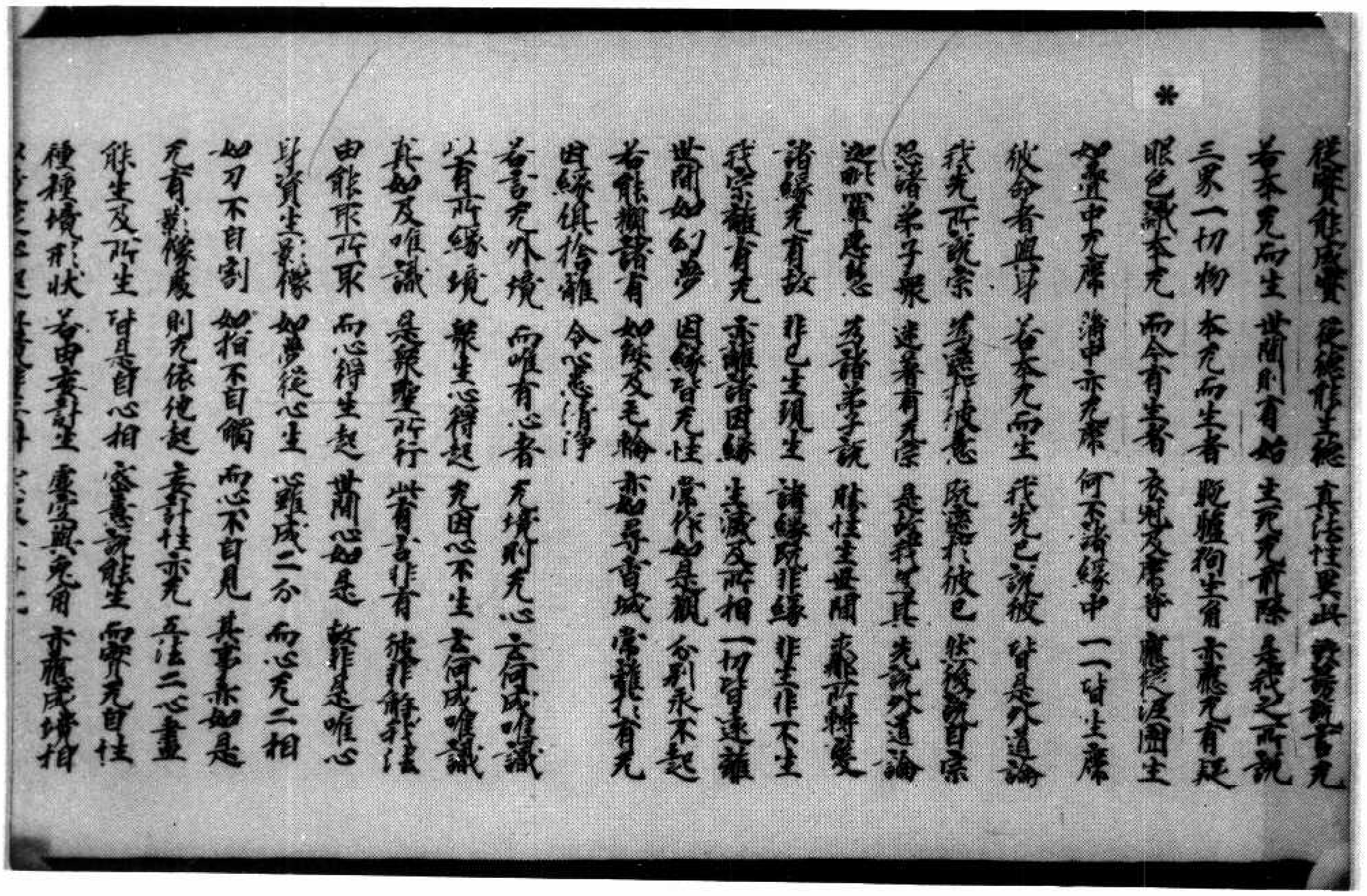

＊

從實能成實 從緣能生起 真法性異此 愚暗計有无

若本无而生 世間則有始 生死无前際 是我之所說

三界一切物 本无而生者 驢駝狗生角 亦應无有疑

眼色識本无 而今有生者 衣瓶及席等 應從泥團生

如疊中无席 泥中亦无席 何不諸緣中 一一皆生席

壽命者與身 若本无而生 我先已說彼 皆是外道論

我先所說宗 為遮於彼意 既遮於彼已 然後說自宗

恐諸弟子衆 迷著有无宗 是故我先說 先說外道論

迦毘羅惡慧 為諸弟子說 勝性生世間 求那所轉變

諸緣先有故 非已生現生 諸緣既非緣 非生非不生

我宗離有无 亦離諸因緣 生滅及所相 一切皆遠離

世間如幻夢 因緣皆无性 常作如是觀 分別永不起

若能觀諸有 如陽炎毛輪 亦如尋香城 常離於有无

因緣俱捨離 令心意清淨

若言无外境 而唯有心者 无境則无心 云何成唯識

以有所緣境 衆生心得起 无因心不生 云何成唯識

真如及唯識 是衆聖所行 此有及非有 彼非解我法

由能取所取 而心得生起 世間心如是 故非是唯心

身資生影像 如夢從心生 心雖成二分 而心无二相

如刀不自割 如指不自觸 而心不自見 其事亦如是

无有影像處 則无依他起 妄計性亦无 五法二心盡

能生及所生 皆是自心相 密意說能生 而實无自性

種種境形狀 若由妄計生 虛空與兎角 亦應成境相

[illegible]

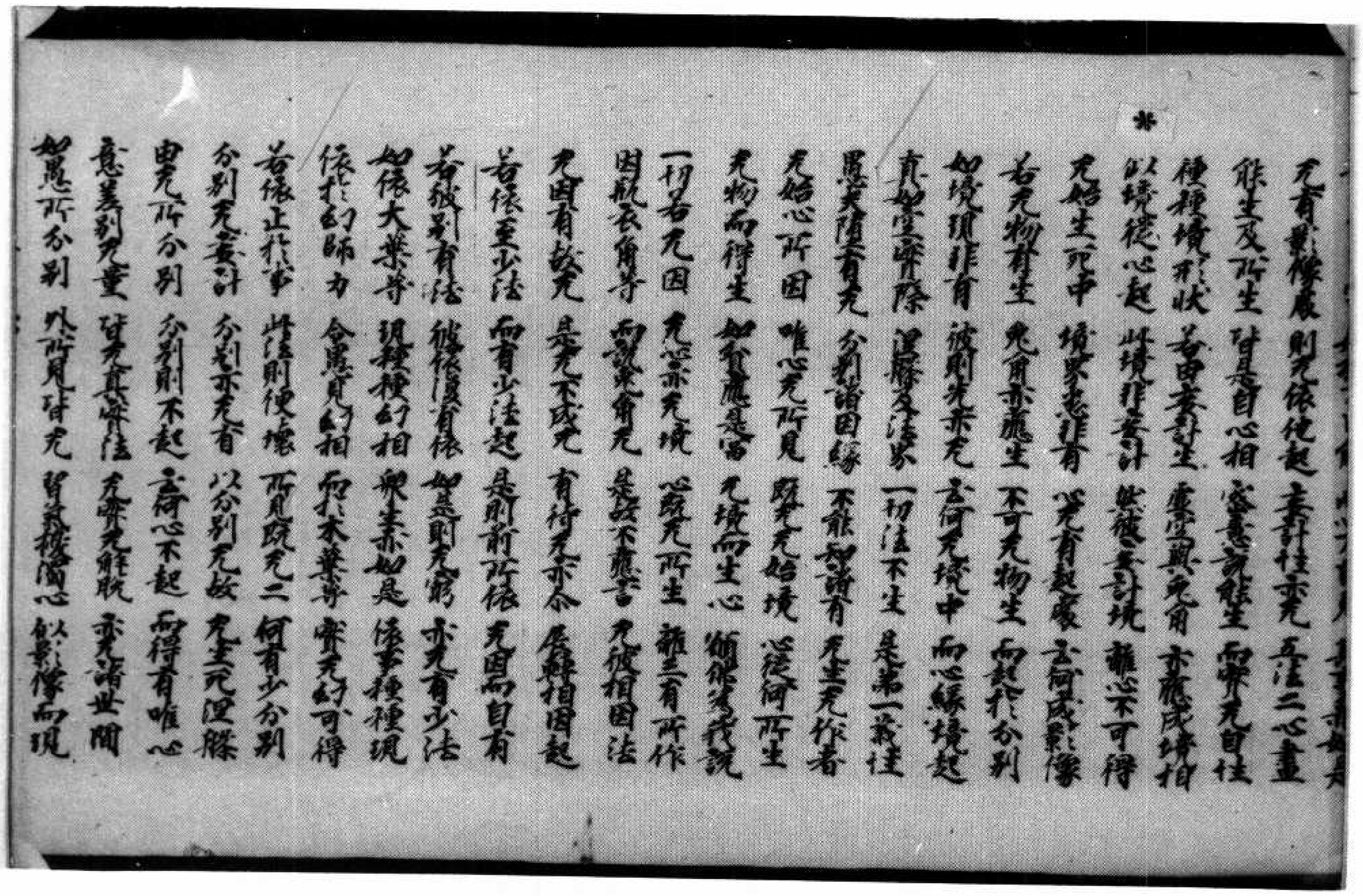

[illegible] 其事亦如是

＊

无有影像處 則无依他起 妄計性亦无 五法二心盡

能生及所生 皆是自心相 密意說能生 而實无自性

種種境形狀 若由妄計生 虛空與兎角 亦應成境相

以境從心起 此境非妄計 然彼妄計境 離心不可得

无始生死中 境界悉非有 心无有起處 云何成影像

若无物有生 无有亦應生 不可无物生 而起於分別

如境現非有 彼則生亦无 云何无境中 而心緣境起

真如空實際 涅槃及法界 一切法不生 是第一義性

愚夫隨有无 分別諸因緣 不能知諸有 无生无作者

无始心所因 唯心无所見 既无无始境 心從何所生

无物而得生 如實應是有 无境而生心 願佛為我說

一切若无因 无心亦无境 心既无所生 離三有所作

因瓶衣角等 而說實有无 是故不應言 无彼相因法

无因有故无 是无不成无 有待无亦尒 展轉相因起

若依至少法 而有少法起 是則前所依 无因而自有

若彼別有依 彼依復有依 如是則无窮 亦无有少法

如依大業等 現種種幻相 衆生亦如是 依事種種現

依於幻師力 令愚見幻相 而於木葉等 實无幻可得

若依止於事 此法則便壞 所見既无二 何有少分別

分別无妄計 分別亦无有 以分別无故 无生无涅槃

由无所分別 分別則不起 云何心不起 而得有唯心

意差別无量 皆无真實法 无實无解脫 亦无諸世間

如愚所分別 外所見皆无 習氣擾濁心 似影像而現

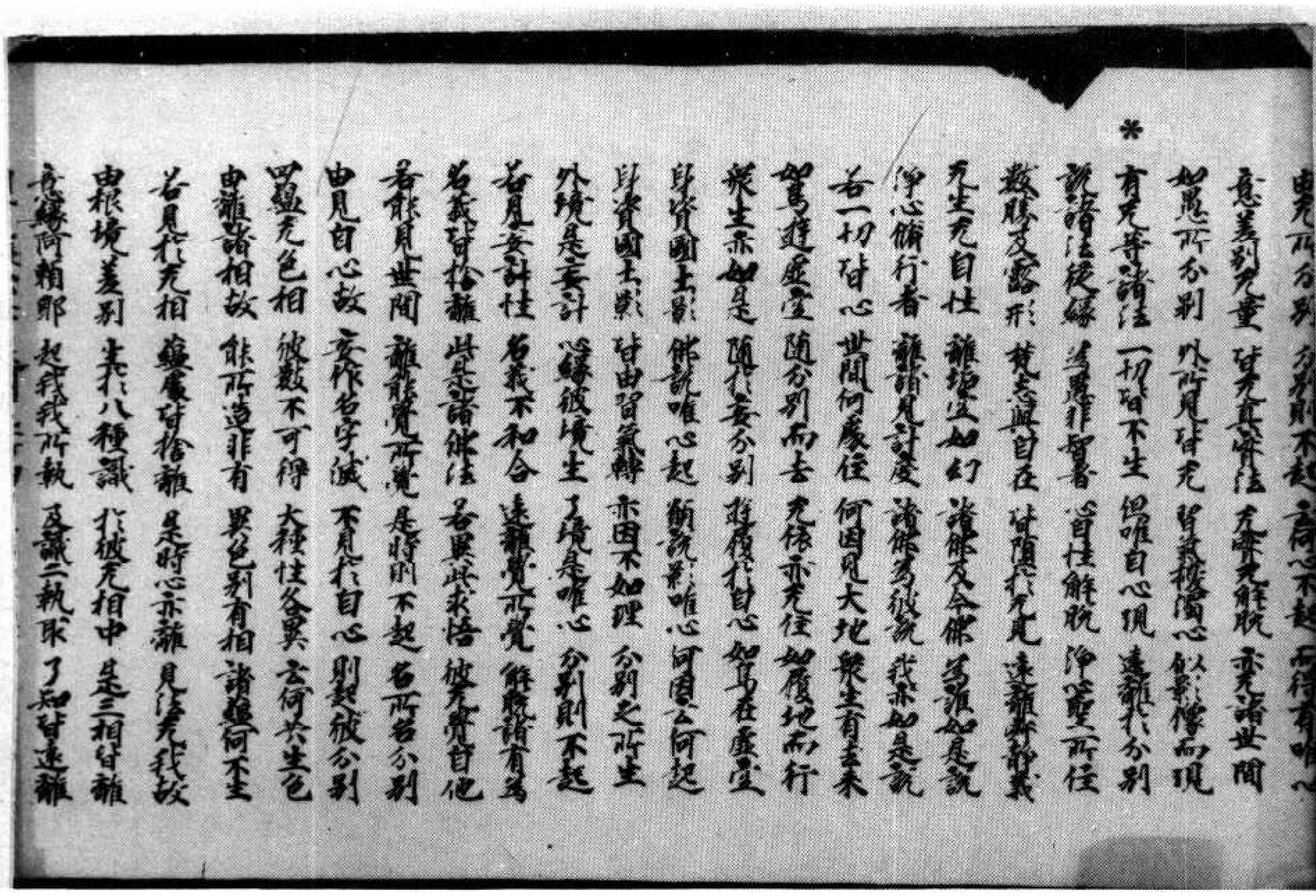

*

由无所分別　分別則不起　意心不起　而得有唯心
意差別无量　皆无真實法　无實无解脫　亦无諸世間
如愚所分別　外所見皆无　習氣擾濁心　似影像而現
有无等諸法　一切皆不生　但唯自心現　遠離於分別
說諸法從緣　為愚非智者　心自性解脫　淨覺之所住
數勝及露形　梵志與自在　皆墮於无見　遠離寂靜義
无生无自性　離垢空如幻　諸佛及余佛　為我如是說
淨心脩行者　離諸見計度　諸佛為彼說　我亦如是說
若一切皆心　世間何處住　何因見大地　眾生有去來
如鳥遊虛空　隨分別而去　无依亦无住　如履地而行
眾生亦如是　隨於妄分別　遊履於自心　如鳥在虛空
身資國土影　佛說唯心起　願說影唯心　何因云何起
身資國土影　皆由習氣轉　亦因不如理　分別之所生
外境是妄計　心緣彼境生　了境是唯心　分別則不起
若見妄計性　名義不和合　遠離覺所覺　解脫諸有為
名義皆捨離　此是諸佛法　若異此求悟　彼无覺自他
若能見世間　離能覺所覺　是時則不起　名所名分別
由見自心故　妄作名字滅　不見於自心　則起彼分別
四蘊无色相　彼數不可得　大種性各異　云何共生色
由離諸相故　能所造非有　異色別有相　諸蘊何不生
若見於无相　蘊處皆捨離　是時心亦離　見法无我故
由根境差別　生於八種識　於彼无相中　是三相皆離
意緣阿賴耶　起我我所執　及識二執取　了知皆遠離

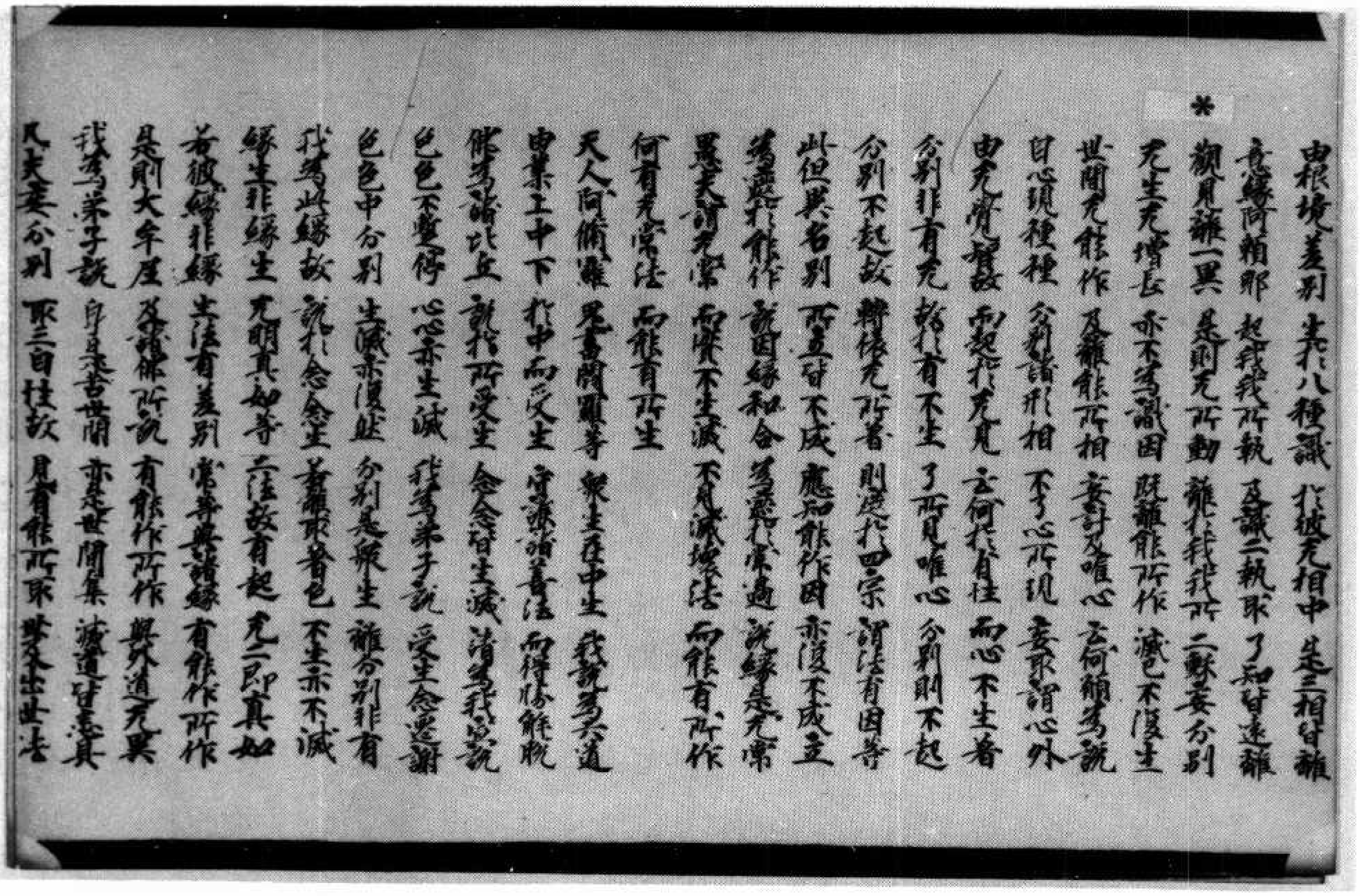

*

由根境差別　生於八種識　於彼无相中　是三相皆離
意緣阿賴耶　起我我所執　及識二執取　了知皆遠離
觀見離一異　是則无所動　離於我我所　二執妄分別
无生无增長　亦不為識因　既離能所作　滅色不復生
世間无能作　及離能所相　妄計及唯心　云何願為說
自心現種種　分別諸形相　不了心所現　妄取謂心外
由无覺智故　而起於无見　云何於有性　而心不生著
分別非有无　故於有不生　了所見唯心　分別則不起
分別不起故　轉依无所著　則遠於四宗　謂法有因等
此但異名別　而互皆不成　應知能作因　亦復不成立
為愚於能作　說因緣和合　為愚於常遍　說緣是无常
愚夫謂无常　而實不生滅　不見滅壞法　而能有所作
何有无常法　而能有所生
天人阿脩羅　鬼畜閻羅等　眾生在中生　我說為六道
由業上中下　於中而受生　守護諸善法　而得勝解脫
佛為諸比丘　說於所受生　念念皆生滅　涅為我所說
色色不暫停　心心亦生滅　我為弟子說　受生念遷謝
色色中分別　生滅亦復然　分別是眾生　離分別非有
我為此緣故　說於念念生　著離取著色　不生亦不滅
緣生非緣生　无明真如等　二法故有起　无二即真如
若彼緣非緣　生法有差別　常等與諸緣　有能作所作
是則大牟尼　及諸佛所說　有能作所作　與外道无異
我為弟子說　身是苦世間　亦是世間集　滅道皆是真
凡夫妄分別　取三自性故　見有能所取　世及出世法

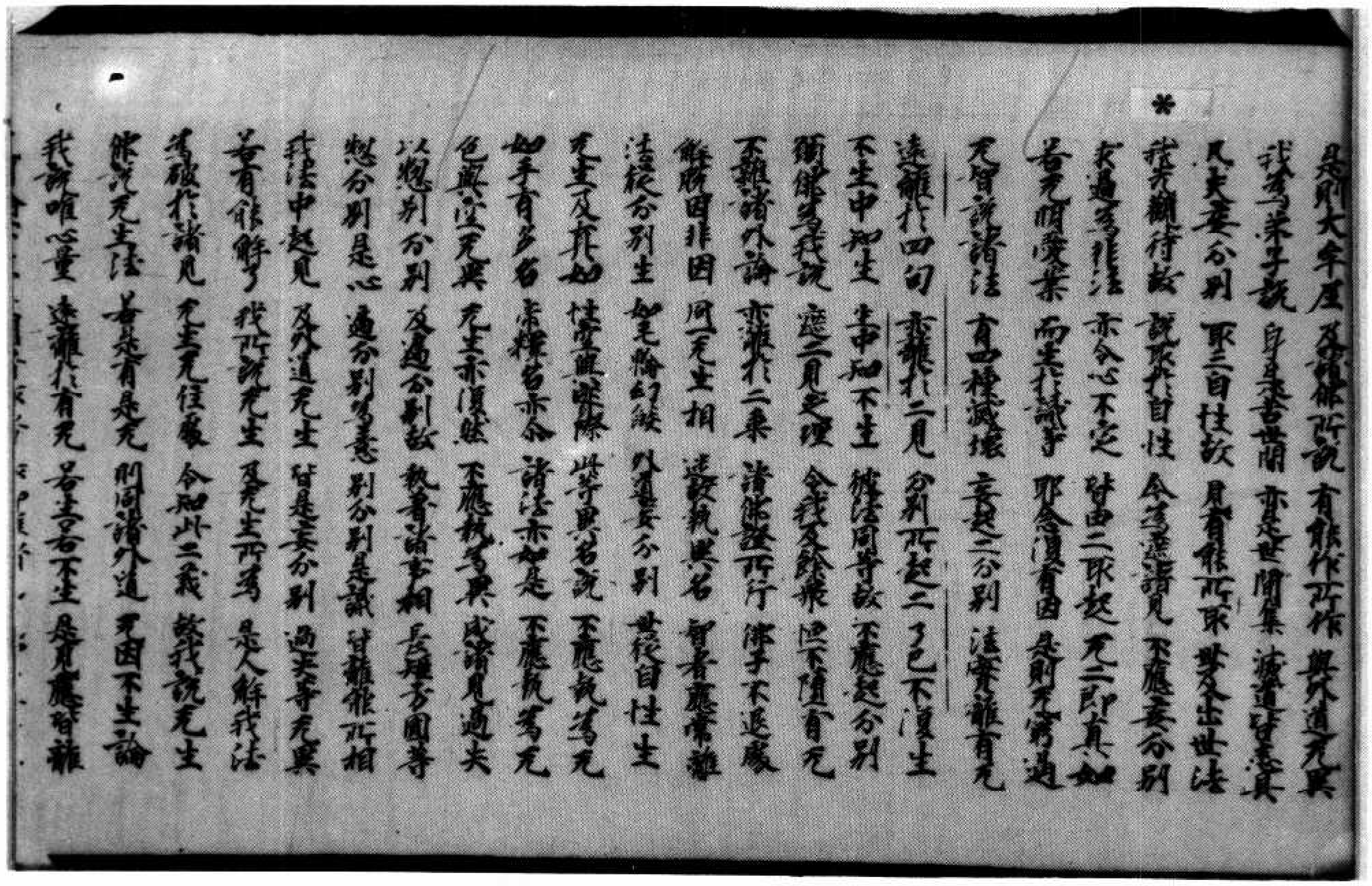
是則大牟尼 及諸佛所說 有能作所作 與外道无異
我為弟子說 身見苦當聞 亦是世間集 滅道皆是真
凡夫妄分別 取三自性故 見有能所取 世及出世法
我不觀待故 說取於自性 今為遮諸見 不應妄分別
外道為非法 亦令心不定 皆由二取起 无二即真如
若无明愛業 而生於識事 那念復有因 是則无窮過
无智說諸法 有四種滅壞 言起二分別 法實離有无
遠離於四句 亦離於二見 分別所起二 了已不復生
不生中知生 生中知不生 能了法同等 不應起分別
獨佛為我說 遮二見之理 令我及餘衆 得不墮有无
不雜諸外論 亦離於二乘 諸佛證所行 佛子不退處
能緣因非因 同无生相 諸緣執與名 智者應常離
法從分別生 如毛輪幻夢 外道妄分別 皆從自性生
无生及无作如 性空與涅槃 此等異名說 不應執為无
如手有多名 帝釋名亦尒 諸法亦如是 不應執為无
色與空无異 无生亦復然 不應執為異 成諸見過失
以想別分別 及遍分別故 執着諸事相 長短方圓等
想分別是心 遍分別為意 別分別是識 皆離能所相
我法中起見 及外道无生 皆是妄分別 過失等无異
若有能解了 我所說无生 及无生所為 是人解我法
為破於諸見 无生无住處 令知此二義 故我說无生
說此无生法 若是有是无 則同諸外道 无因不生論
我說唯心量 遠離於有无 若生若不生 是見應皆離

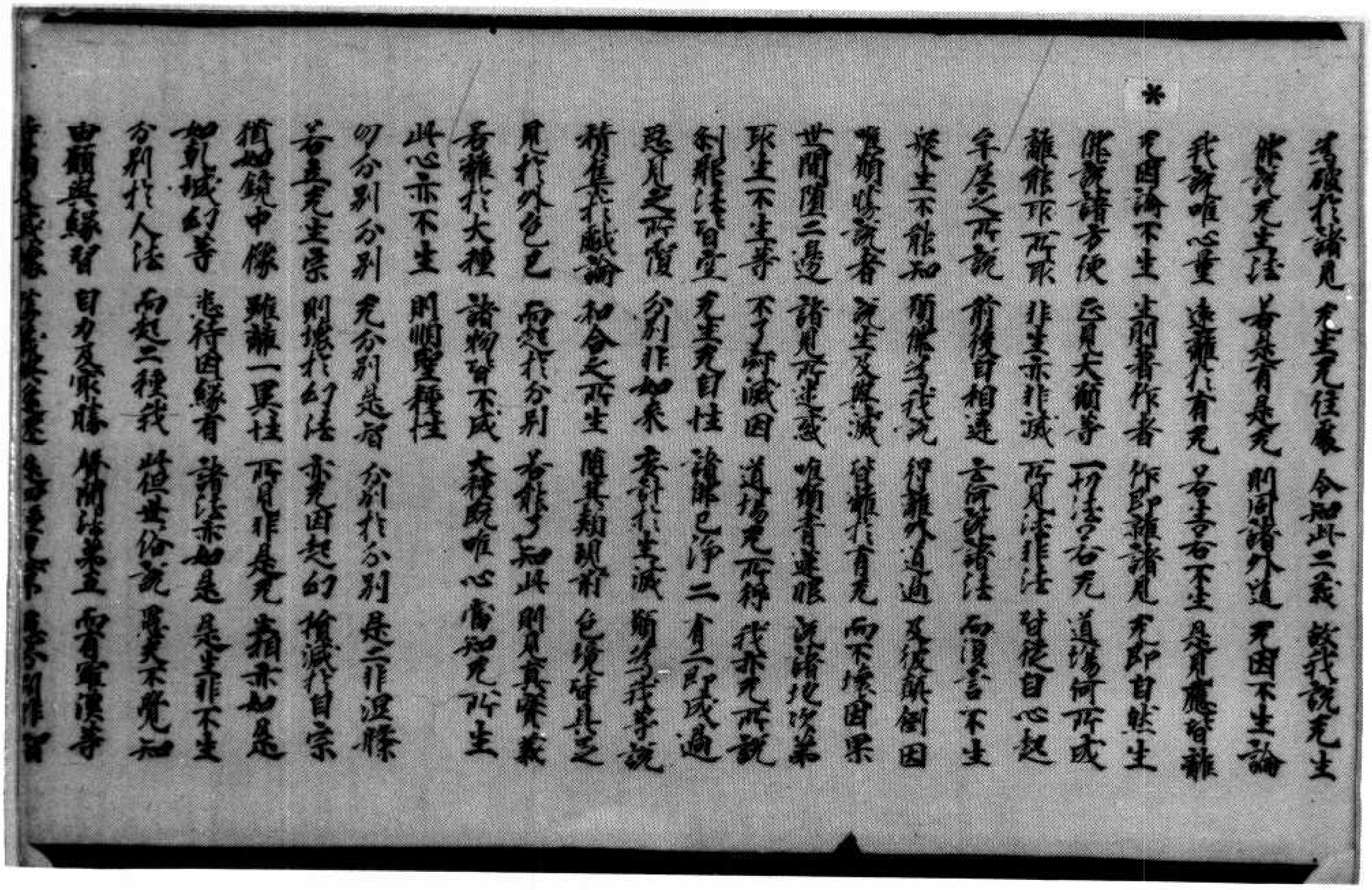
為破於諸見 无生无住處 令知此二義 故我說无生
說此无生法 若是有是无 則同諸外道 无因不生論
我說唯心量 遠離於有无 若生若不生 是見應皆離
无因論不生 生則著作者 作即離諸見 无即自然生
說諸方便 已見大願等 一切法名无 道場何所成
離能取所取 非生亦非滅 所見法非法 皆從自心起
牟尼之所說 前後自相違 言所說諸法 而復言不生
於生不能知 獨佛為我說 何離外道過 及彼顛倒因
誰為彼說者 說生及與滅 皆離於有无 而不壞因果
世間墮二邊 諸見所迷惑 唯獨青蓮眼 說諸地次第
取生不生等 不了所滅因 道場无所得 我亦无所說
刹那法自空 无生无自性 諸佛已淨二 有二即成過
是見之所覆 分別作如來 妄計於生滅 斯為我等說
諸集於識論 和合之所生 隨其類現前 色境皆是之
見於外色已 而起於分別 若能了知此 則見真實義
香離於大種 諸物皆不成 大種既唯心 當知无所生
此心亦不生 則順聖種性
切分別分別 无分別是智 分別於分別 是二非涅槃
若立无生宗 則壞於幻法 亦无因起幻 猶滅於自宗
猶如鏡中像 雖離一異性 所見非是无 有相亦如是
如乾城幻等 悉待因緣有 諸法亦如是 是生非不生
分別於人法 而起二種我 皆依世俗說 愚夫不覺知
由類與緣習 自力及衆勝 修開法第五 而有寧漢等

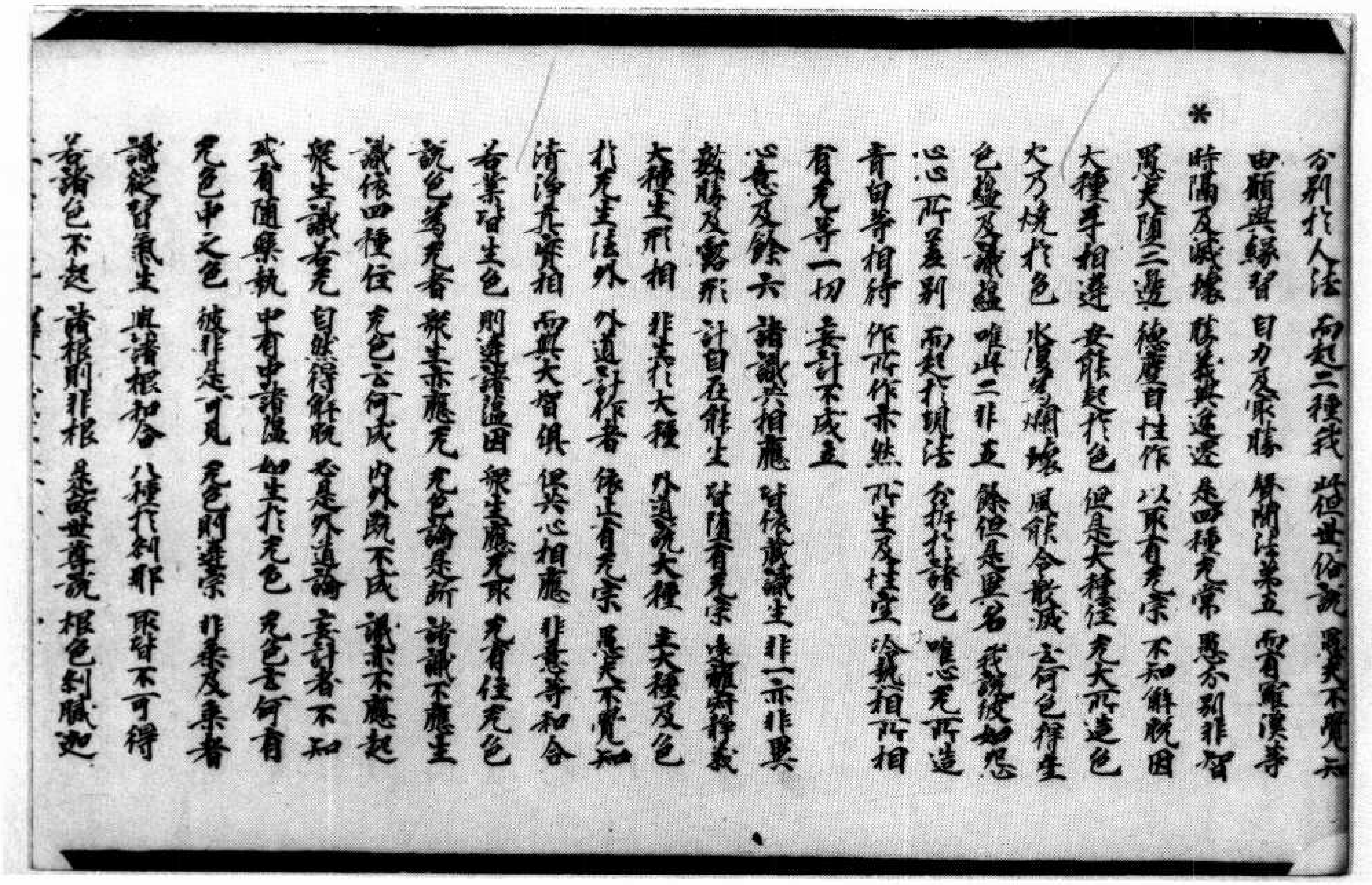

分別於人法 而起二種我 諸佛世俗說 愚夫不覺六
由願與緣習 自力及眾勝 聲聞法第五 而有羅漢等

*

時間及滅壞 勝義與遷遷 是四種无常 愚分別非智
愚夫隨二邊 微塵自性作 以取有无宗 不知解脫因
大種等相違 安能起於色 但是大種性 无大所造色
火乃燒於色 水復能爛壞 風能令散滅 云何色得生
色蘊及識蘊 唯此二非五 餘但是異名 我說彼如患
心心所差別 而起於諸法 分析於諸色 唯心无所造
青白等相待 作所作亦然 所生及住定 冷熱相所相
有无等一切 妄計不成立
心意及餘六 諸識共相應 皆依藏識生 非一亦非異
數勝及露形 計自在能生 皆隨有无宗 遠離寂靜教
大種生形相 非生於大種 外道說大種 生大種及色
於无生法外 外道計作者 錯立有无宗 愚夫不覺知
清淨真實相 而與大智俱 俱與心相應 非意等和合
若業皆生色 則違諸蘊因 眾生應无取 无有住无色
說色為无者 眾生亦應无 无色論是斷 諸識不應生
識依四種住 无色云何成 內外既不成 識亦不應起
眾生識若无 自然得解脫 於是外道論 妄計者不知
或有隨樂執 中有中諸蘊 如生於无色 无色云何有
无色中之色 彼非是可見 无色則違宗 非乘及乘者
識從習氣生 與諸根和合 八種於剎那 取皆不可得
若諸色不起 諸根則非根 是故世尊說 根色剎膩迦

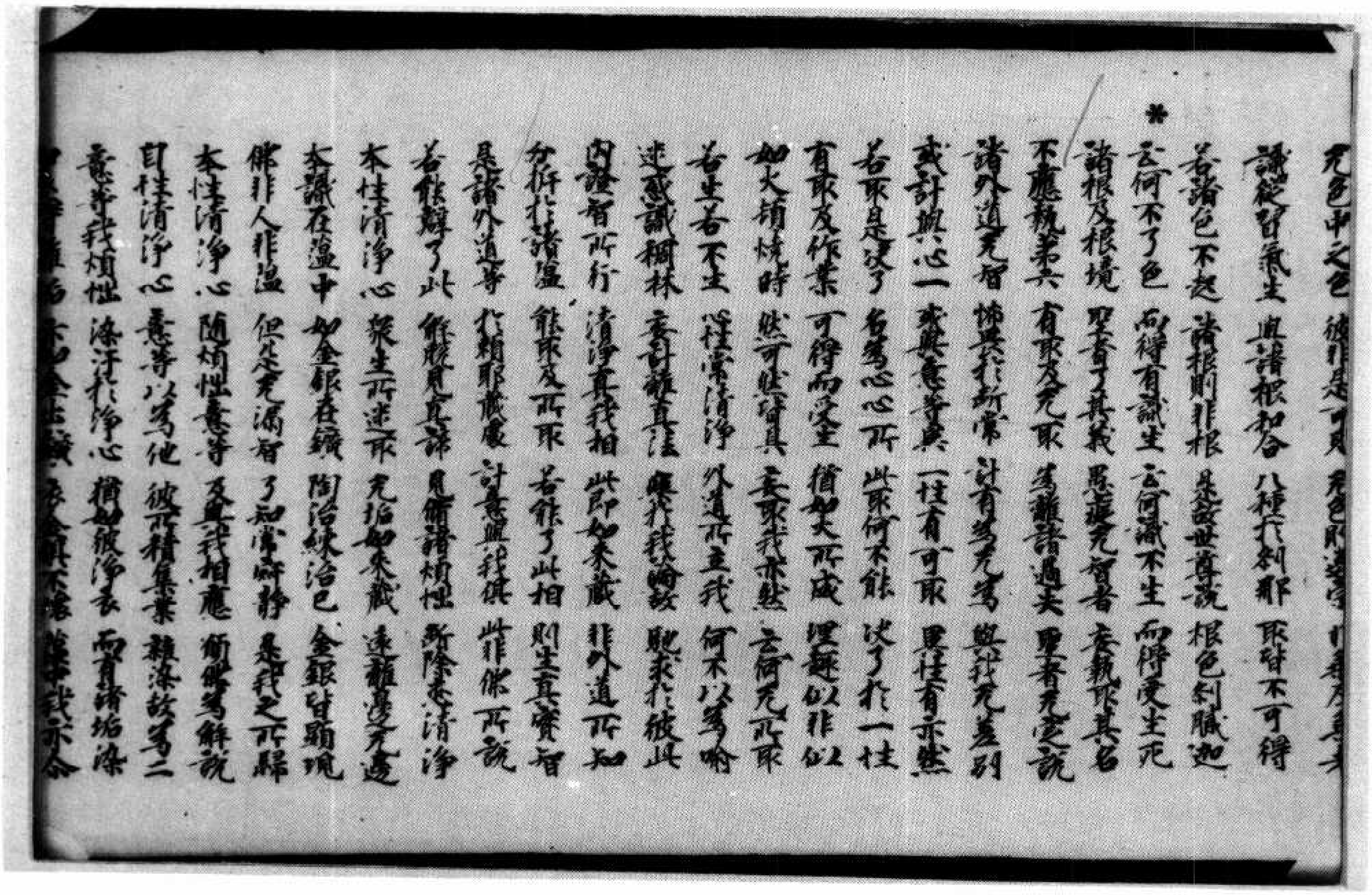

无色中之色 彼非是可見 无色則違宗 非乘及乘者
識從習氣生 與諸根和合 八種於剎那 取皆不可得
若諸色不起 諸根則非根 是故世尊說 根色剎膩迦

*

云何不了色 而得有識生 云何識不生 而得受生死
諸根及根境 聖者了其義 愚迷无智者 妄執取其名
不應執第六 有取及无取 為離諸過失 聖者无定說
諸外道无智 妄計於斷常 計有為无為 與我无差別
或計與心一 或與意等異 一性有可取 異性有亦然
若取是識了 名為心心所 此取何不能 識了於一性
有取及作業 可得而受生 猶如火所成 理趣似非似
如火積燒時 然可然皆具 妄取我亦然 云何无所取
若生若不生 性常清淨 外道所立我 何不以為喻
迷惑識稠林 妄計離真法 樂於我論數 馳求於彼此
內證智所行 清淨真我相 此即如來藏 非外道所知
分析於諸蘊 能取及所取 若能了此相 則生真實智
是諸外道等 於賴耶藏處 計意與我俱 此非佛所說
若能解了此 解脫見真諦 見脩諸煩惱 斷除悉清淨
本性清淨心 眾生所迷取 无垢如來藏 遠離邊无邊
本識在蘊中 如金銀在鑛 陶冶鍊治已 金銀皆顯現
佛非人非蘊 但是无漏智 了知常寂靜 是我之所歸
本性清淨心 隨煩惱意等 及與我相應 諸佛為解說
自性清淨心 意等以為他 彼所積集業 雜染故為二
意等我煩惱 染汙於淨心 猶如彼淨衣 而有諸垢染
[illegible] 衣金俱不壞 [illegible]藏中我亦尒

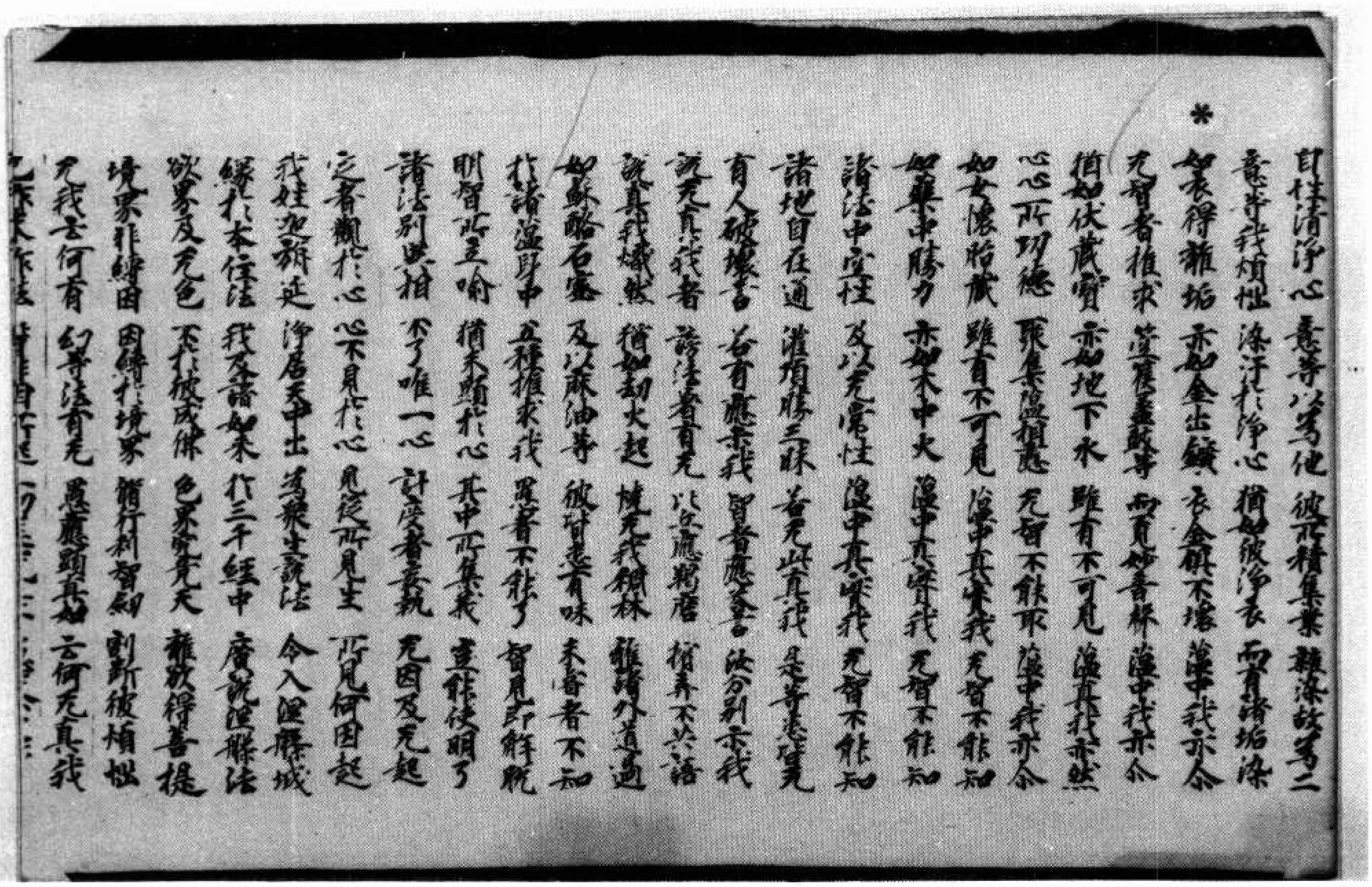

＊

得住清淨心 意等以爲他 彼所積集業 雜染故爲二
意等我煩惱 染汙於淨心 猶如彼淨衣 而有諸垢染
如衣得離垢 亦如金出鑛 衣金俱不壞 藏中我亦尒
无智者推求 箜篌蠡鼓等 而覓妙音聲 藏中我亦尒
猶如伏藏寶 亦如地下水 雖有不可見 藏中我亦然
心心所功德 聚集諸禪定 无智不能取 藏中我亦尒
如女懷胎藏 雖有不可見 藏中真實我 无智不能知
如藥中勝力 亦如木中火 藏中真實我 无智不能知
諸法中空性 及以无常性 藏中真實我 无智不能知
諸地自在通 灌頂勝三昧 若无此真我 是等悉皆无
有人破壞言 若有應示我 智者應答言 汝分別示我
說无真我者 謗法著有无 以令應驅擯 不應共語言
說真我熾然 猶如劫火起 燒无我稠林 離諸外道過
如蘇酪石蜜 及以麻油等 彼皆悉有味 未嘗者不知
於諸蘊身中 五種推求我 愚者不能了 智見即解脫
明智所立喻 猶未顯於心 其中所集義 豈能使明了
諸法別異相 不了唯一心 計度者妄執 无因及无起
定者觀於心 心不見於心 見從所見生 所見何因起
我姓迦旃延 淨居天中出 爲衆生說法 令入涅槃城
緣於本住法 我及諸如來 於三千經中 廣說涅槃法
欲界及无色 不於彼成佛 色界究竟天 離欲得菩提
境界非縛因 因縛於境界 修行利智劍 割斷彼煩惱
无我云何有 幻等法有无 愚應顯真如 云何无真我
已作未作法 皆非因所起

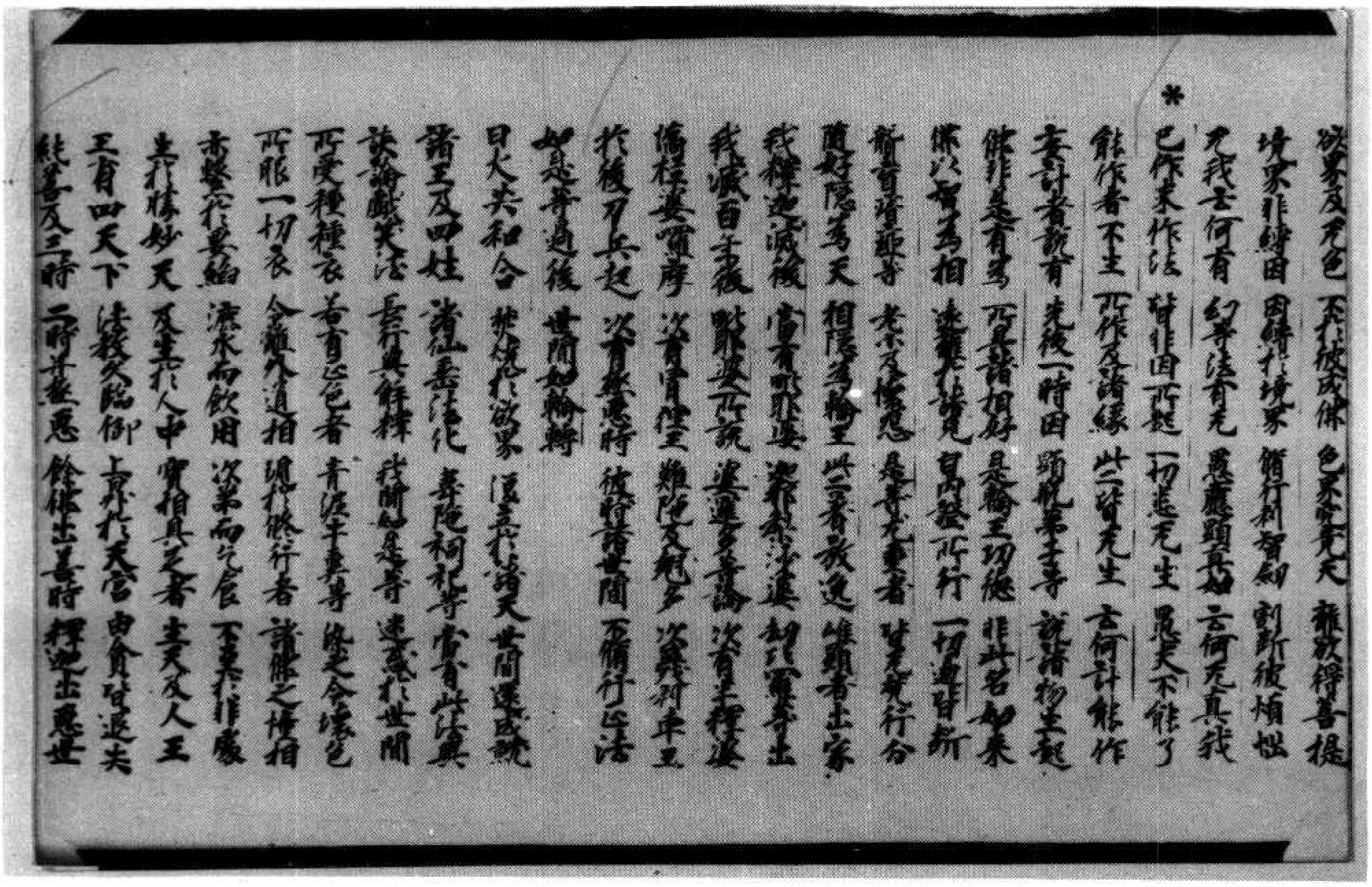

欲界及无色 不於彼成佛 色界究竟天 離欲得菩提
境界非縛因 因縛於境界 修行利智劍 割斷彼煩惱
无我云何有 幻等法有无 愚應顯真如 云何无真我
＊已作未作法 皆非因所起 一切悉无生 愚夫不能了
能作者不生 所作及諸緣 此二皆无生 云何計能作
妄計者說有 先後一時因 顯現於色等 說諸物生起
佛非是有爲 所具諸相好 是輪王功德 非此名如來
佛以智爲相 遠離於諸見 自內證所行 一切過皆斷
聾盲瘖瘂等 老小及懷怨 是等无事者 皆无有行分
隨好隱爲天 相隱爲輪王 此二者放逸 唯顯者出家
我釋迦滅後 當有毗耶娑 迦那梨沙婆 劫比羅等出
我滅百年後 毗耶娑所說 婆羅多等論 次有半擇娑
憍拉婆囉摩 次有冒律伽 難陀及毱多 次蔑利車王
於後刀兵起 次有極惡時 彼時諸世間 不修行正法
如是等過後 世間如輪轉 日火共和合 焚燒於欲界
復立於諸天 世間還成就 諸王及四姓 諸仙垂法化
韋陀祠祀等 當有此法興 談論戲笑法 長行與解釋
我聞如是等 迷惑於世間 所受種種衣 若有正色者
青泥牛糞等 染之令壞色 所服一切衣 令離外道相
現於修行者 諸佛之標相 亦應於要緇 漉水而飲用
次第而乞食 不生於非處 生於勝妙天 及生於人中
實相具足者 生天及人王 王有四天下 法教久臨御
上昇於天宮 由貪皆退失 純善及三時 二時并極惡
餘佛出善時 釋迦出惡世

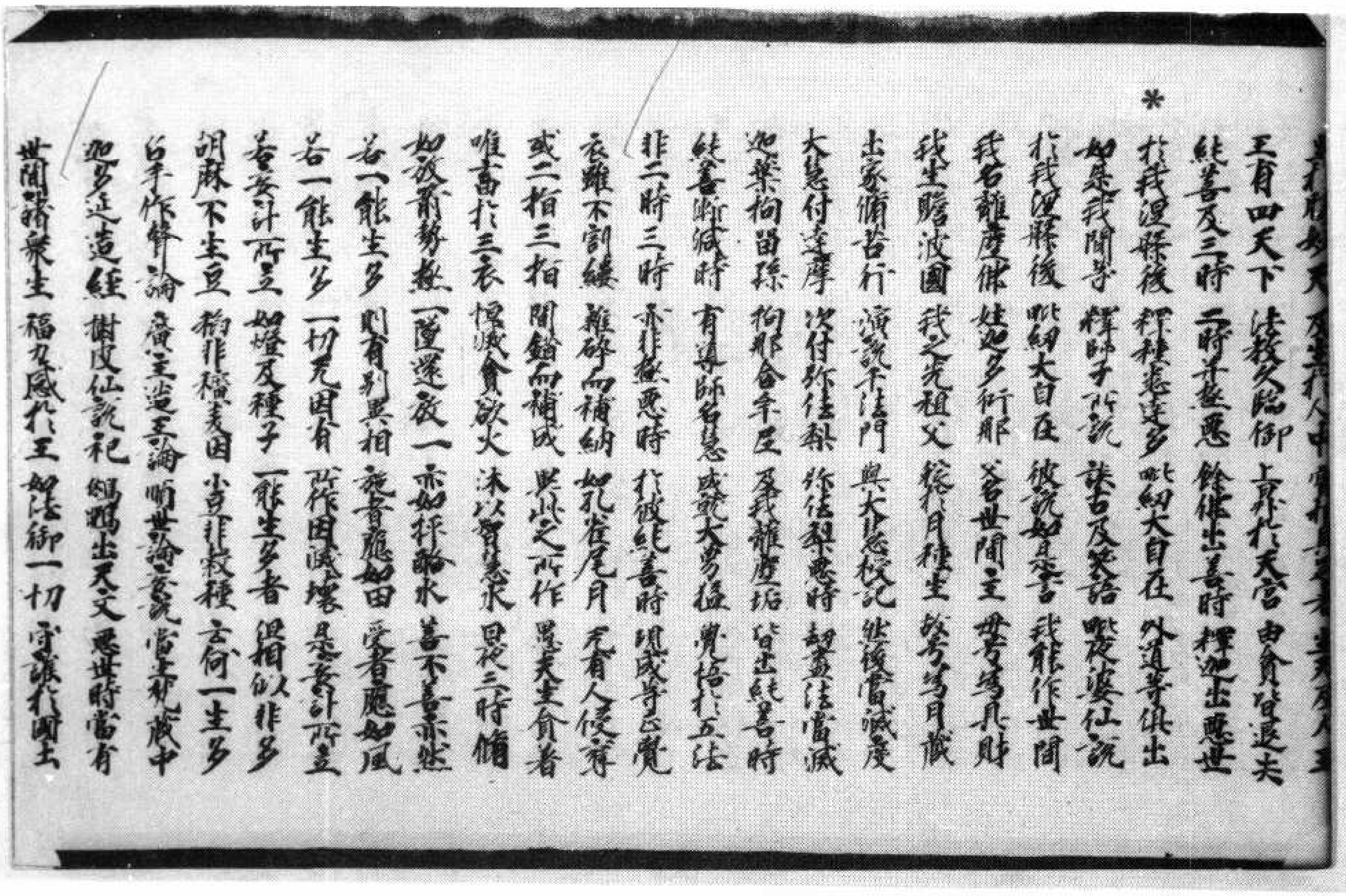
*

王有四天下 法教久臨御 上昇於天宮 由貪皆退失
然善及三時 二時並惡 餘佛出善時 釋迦出惡世
於我涅槃後 釋種悉達多 毗紐大自在 外道等俱出
如是我聞等 釋師子所說 談古及笑語 毗夜婆仙說
於我涅槃後 毗紐大自在 彼說如是言 我能作世間
我名離塵佛 姓迦多衍那 父名世間主 母號為具財
我生瞻波國 我之先祖父 從於月種生 故號為月藏
出家修苦行 演說千法門 與大慧授記 然後當滅度
大慧付達摩 次付彌佉梨 彌佉梨惡時 劫盡法當滅
迦葉拘留孫 拘那含牟尼 及我離塵垢 皆出純善時
純善漸減時 有導師名慧 成就大勇猛 覺悟於五法
非二時三時 亦非擬惡時 於彼純善時 現成等正覺
衣雖不割縷 雜碎而補納 如孔雀尾目 無有人侵奪
或二指三指 間錯而補成 異此之所作 愚夫生貪著
唯畜於三衣 恒滅貪欲火 沐以智慧水 日夜三時修
如放箭勢墜 墮還放一 亦如扞輪水 善不善亦然
若一能生多 則有別異相 施者應如田 受者應如風
若一能生多 一切無因有 所作因滅壞 是妄計所立
若妄計所立 如燈及種子 一能生多者 但相似非多
胡麻不生豆 稻非穬麥因 小豆非穀種 云何一生多
白手作聲論 廣主造王論 順世論妄說 當來於藏中
迦多造造經 樹皮仙說祀 鵂鶹出天文 惡世時當有
世間諸眾生 福力感於王 如法御一切 守護於國土

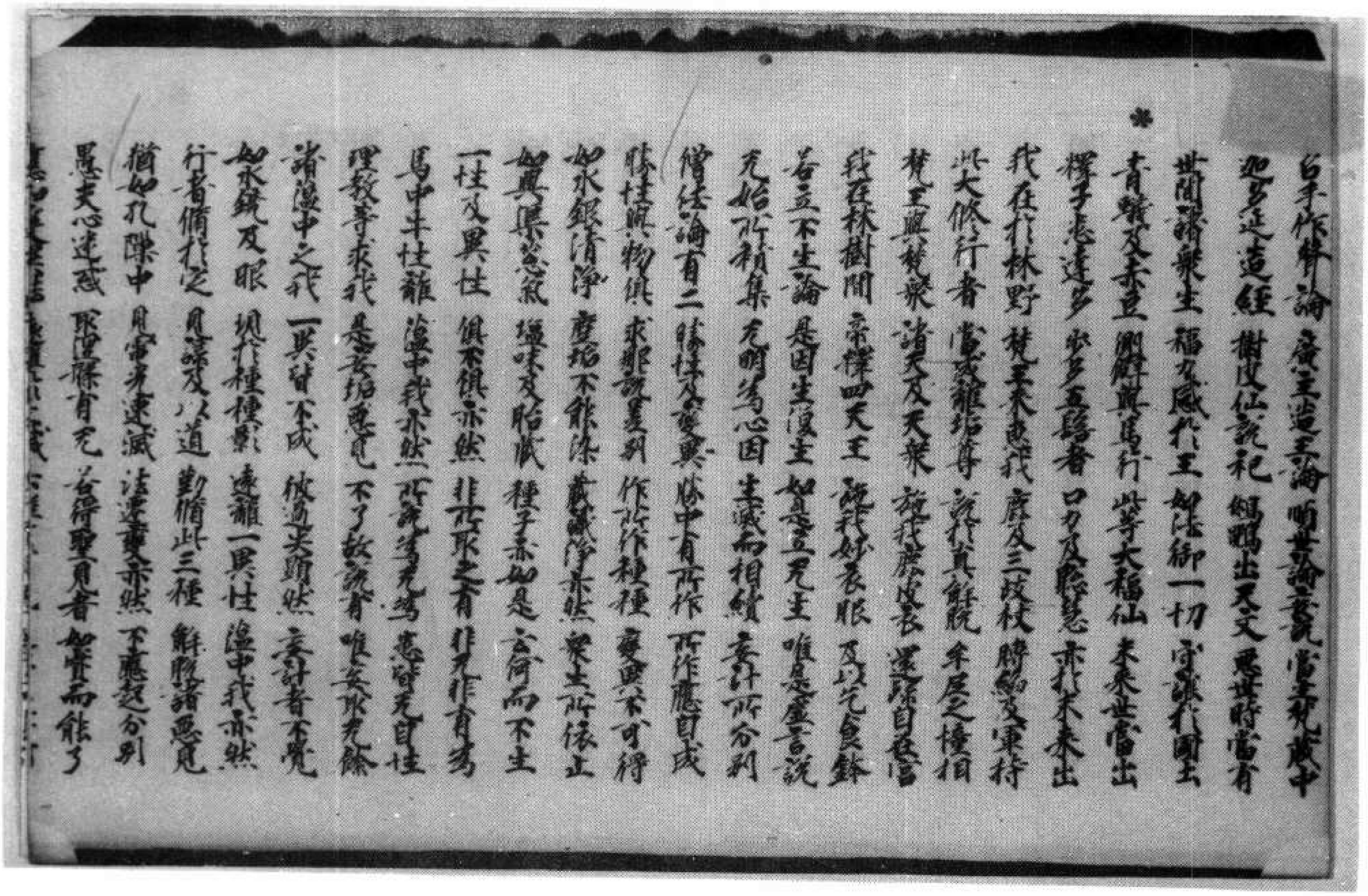
*

白手作聲論 廣主造王論 順世論妄說 當來於藏中
迦多造造經 樹皮仙說祀 鵂鶹出天文 惡世時當有
世間諸眾生 福力感於王 如法御一切 守護於國土
青蟲及赤豆 瞿曇與馬行 此等大福仙 未來世當出
釋子悉達多 步步五髻者 口力及聰慧 亦於未來出
我在於林野 梵王來就我 鹿皮三岐杖 膊絡及軍持
此大修行者 當成離垢尊 說於真解脫 牟尼之幢相
梵王與梵眾 諸天及天眾 施我鹿皮衣 還歸自在宮
我在林樹間 帝釋四天王 施我妙衣服 及以乞食鉢
若立不生論 是因生復生 如是立無生 唯是虛言說
無始所積集 無明為心因 生滅而相續 妄計所分別
僧佉論有二 勝性及變異 勝中有所作 所作應自成
勝性與物俱 求那說差別 作所作種種 變異不可得
如水銀清淨 塵垢不能染 藏識淨亦然 眾生所依止
如興渠蒜氣 煙味及胎藏 種子亦如是 云何而不生
一性及異性 俱不俱亦然 非世取之有 非無作有為
馬中牛性離 蘊中我亦然 所說為無為 悉皆無自性
理教等求我 是妄垢惡見 不了故說有 唯妄取無餘
諸蘊中之我 一異皆不成 彼過失顯然 妄計者不覺
如水鏡及眼 現於種種影 遠離一異性 蘊中我亦然
行者修於定 見諦及八道 勸修此三種 解脫諸惡見
猶如孔隙中 見電光速滅 諸法壞亦然 不應起分別
愚夫心迷惑 取涅槃有無 若得聖見者 如實而能了

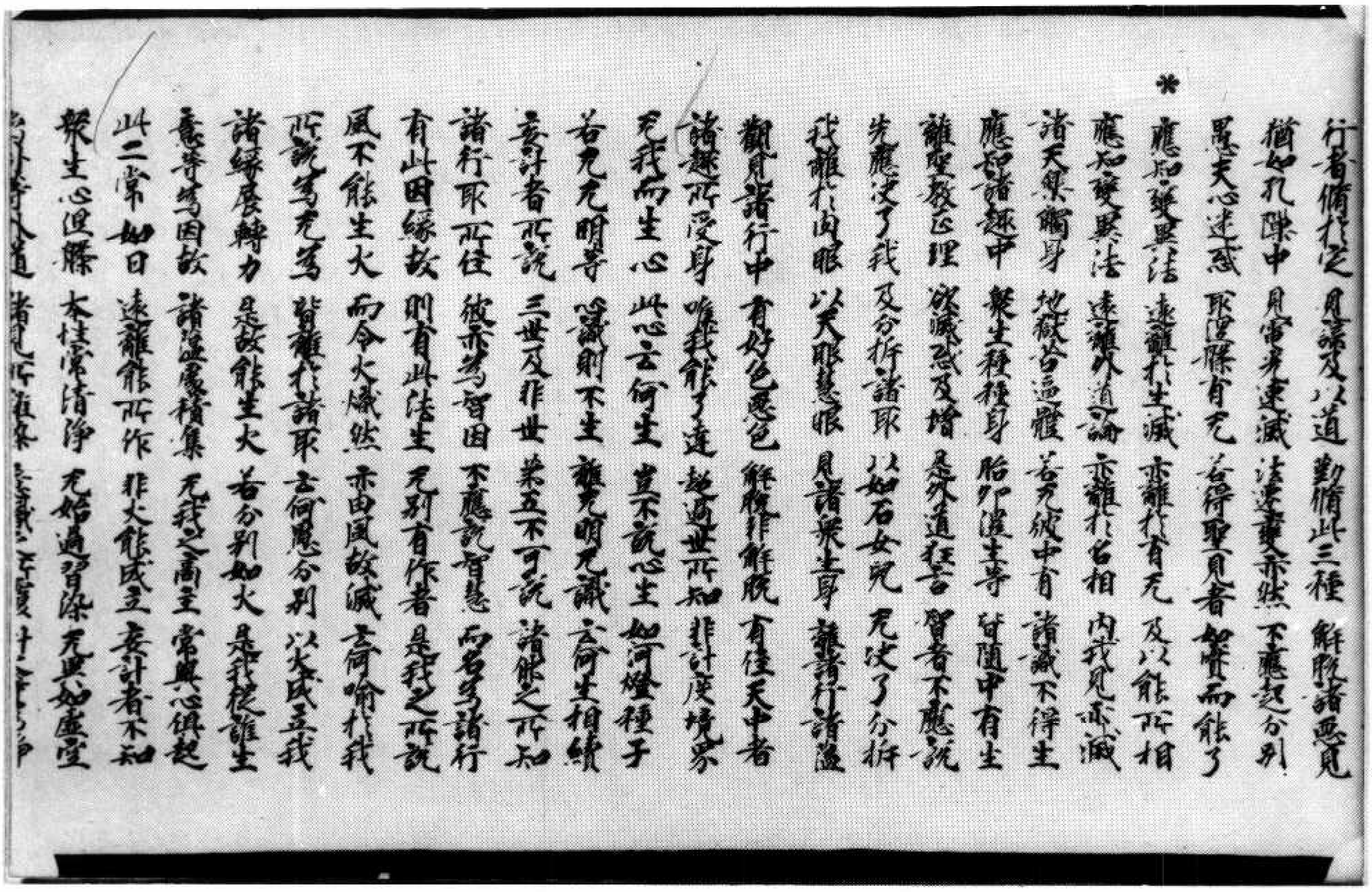

行者脩於定　見諦及以道　勤脩此三種　解脫諸惡見
猶如孔隙中　見電光速滅　法速變亦然　不應起分別
愚夫心迷惑　取涅槃有无　若得聖見者　如實而能了
＊應知變異法　遠離於生滅　亦離於有无　及以能所相
應知變異法　遠離外道論　亦離於名相　內我見亦滅
諸天樂觸身　地獄苦逼體　若无彼中有　諸識不得生
應知諸趣中　眾生種種身　胎卵濕生等　皆隨中有生
離聖教正理　欲滅惑反增　是外道狂言　智者不應說
先應決了我　及分析諸取　以如石女兒　无決了分析
我離於肉眼　以天眼慧眼　見諸眾生身　離諸行諸蘊
觀見諸行中　有好色惡色　解脫非解脫　有住天中者
諸趣所受身　唯我能了達　超過世所知　非計度境界
无我而生心　此心云何生　豈不說心生　如河燈種子
若无无明等　心識則不生　離无明无識　云何生相續
妄計者所說　三世及非世　第五不可說　諸佛之所知
諸行取所住　彼亦為智因　不應說智慧　而名為諸行
有此因緣故　則有此法生　无別有作者　是我之所說
風不能生火　而令火熾然　亦由風故滅　云何喻於我
所說為无為　皆離於諸取　云何愚分別　以火成立我
諸緣展轉力　是故能生火　若分別如火　是我從誰生
意等為因故　諸蘊處積集　无我之窟宅　常與心俱起
此二常如日　遠離能所作　非火能成立　妄計者不知
眾生心涅槃　本性常清淨　无始過習染　无異如虛空
烏臥等外道　諸見所雜染　意識之所覆　計火等為淨

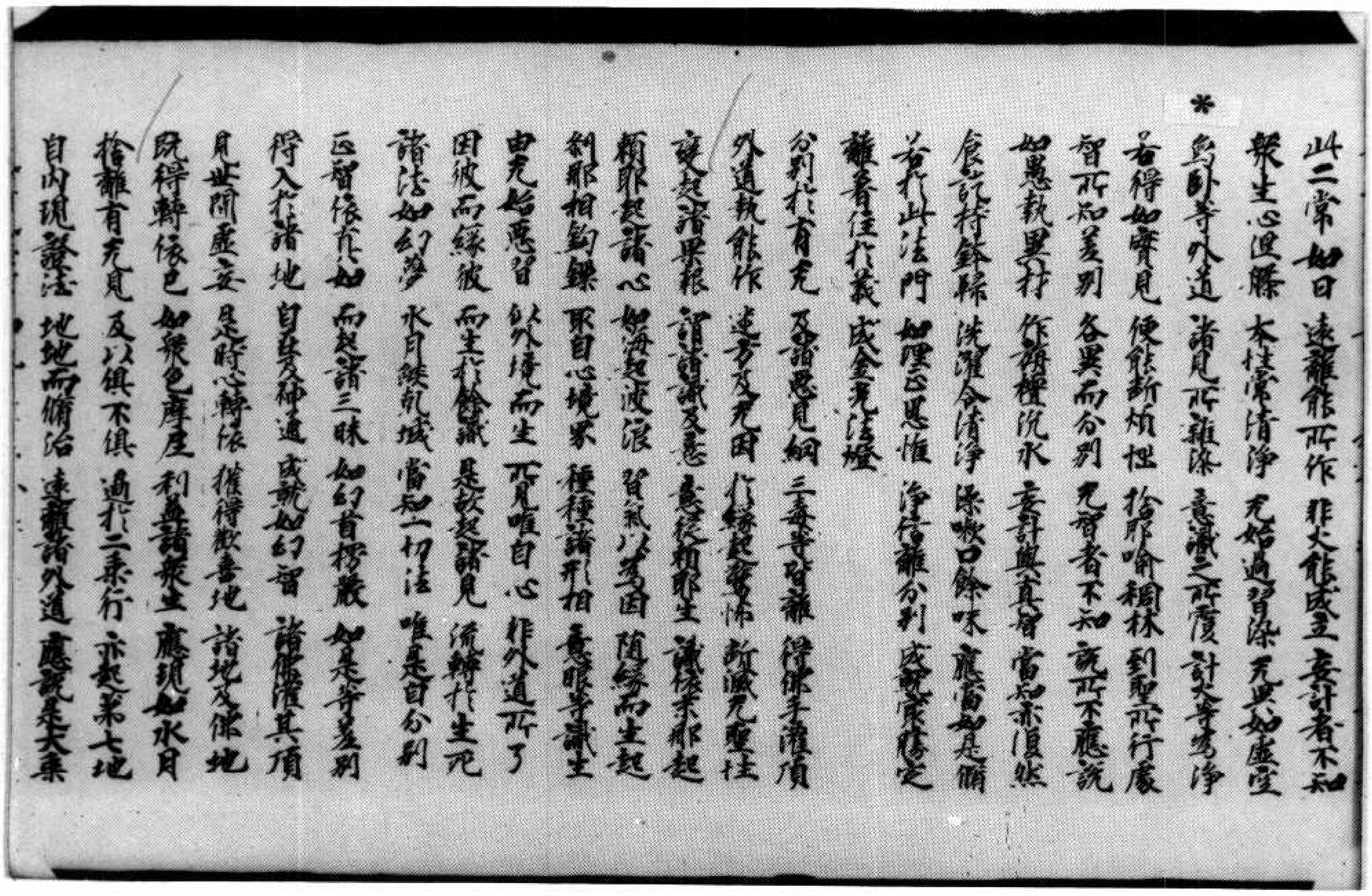

此二常如日　遠離能所作　非火能成立　妄計者不知
眾生心涅槃　本性常清淨　无始過習染　无異如虛空
＊烏臥等外道　諸見所雜染　意識之所覆　計火等為淨
若得如實見　便能斷煩惱　於彼喻稠林　到聖所行處
智所知差別　各異而分別　无智者不知　說所不應說
如愚執異物　作種種沉水　妄計與真智　當知亦復然
食訖持鉢瓶　洗濯令清淨　滌漱口餘味　應當如是脩
若於此法門　如理正思惟　淨信離分別　成就最勝定
離著住於義　成金光法燈
分別於有无　及諸惡見網　三乘等皆離　得佛手灌頂
外道執能作　迷惑及无因　於緣起驚怖　斷滅无聖住
能起諸果報　謂諸識及意　意從賴耶生　識依末那起
賴耶起諸心　如海起波浪　習氣以為因　隨緣而生起
剎那相鉤鎖　取自心境界　種種諸形相　意眼等識生
由无始惡習　似外境而生　所見唯自心　非外道所了
因彼而緣彼　而生於餘識　是故起諸見　流轉於生死
諸法如幻夢　水月焰乾城　當知一切法　唯是自分別
正智依於如　而起諸三昧　如幻首楞嚴　如是等差別
得入於諸地　自在及神通　成就如幻智　諸佛灌其頂
見世間虛妄　是時心轉依　獲得歡喜地　諸地及佛地
既得轉依已　如眾色摩尼　利益諸眾生　應現如水月
捨離有无見　及以俱不俱　過於二乘行　亦超第七地
自內現證法　地地而脩治　遠離諸外道　應說是大乘

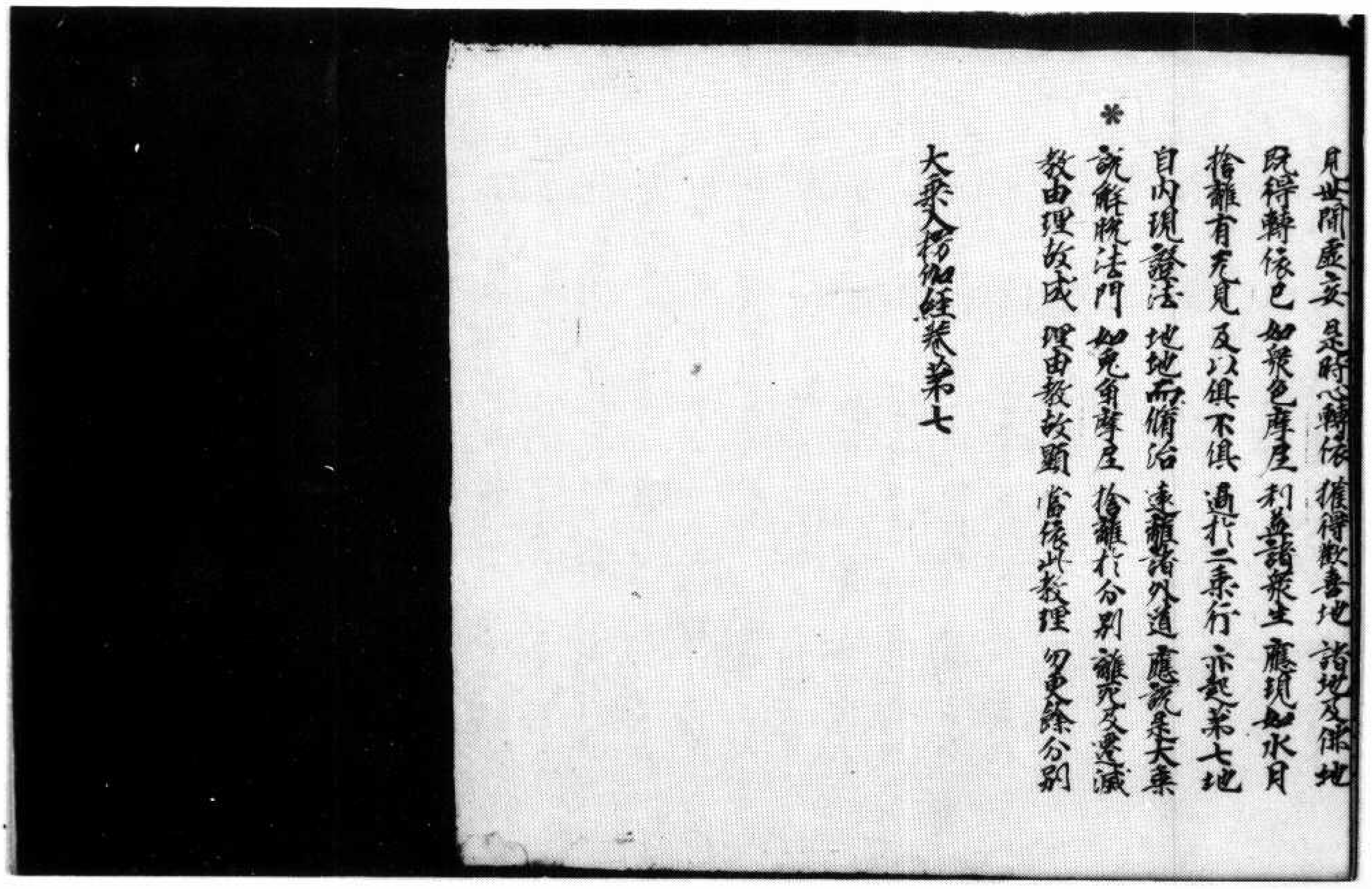

見世間虛妄 是時心轉依 獲得歡喜地 諸地及佛地
既得轉依已 如衆色摩尼 利益諸衆生 應現如水月
捨離有无見 及以俱不俱 過於二乘行 亦超第七地
自內現證法 地地而脩治 遠離諸外道 應說是大乘
*
說解脫法門 如兔角摩尼 捨離於分別 離死及遷滅
教由理故成 理由教故顯 當依此教理 勿更餘分別

大乘入楞伽經卷第七

▼北三五八號（露五十九）大乘入楞伽經卷第七

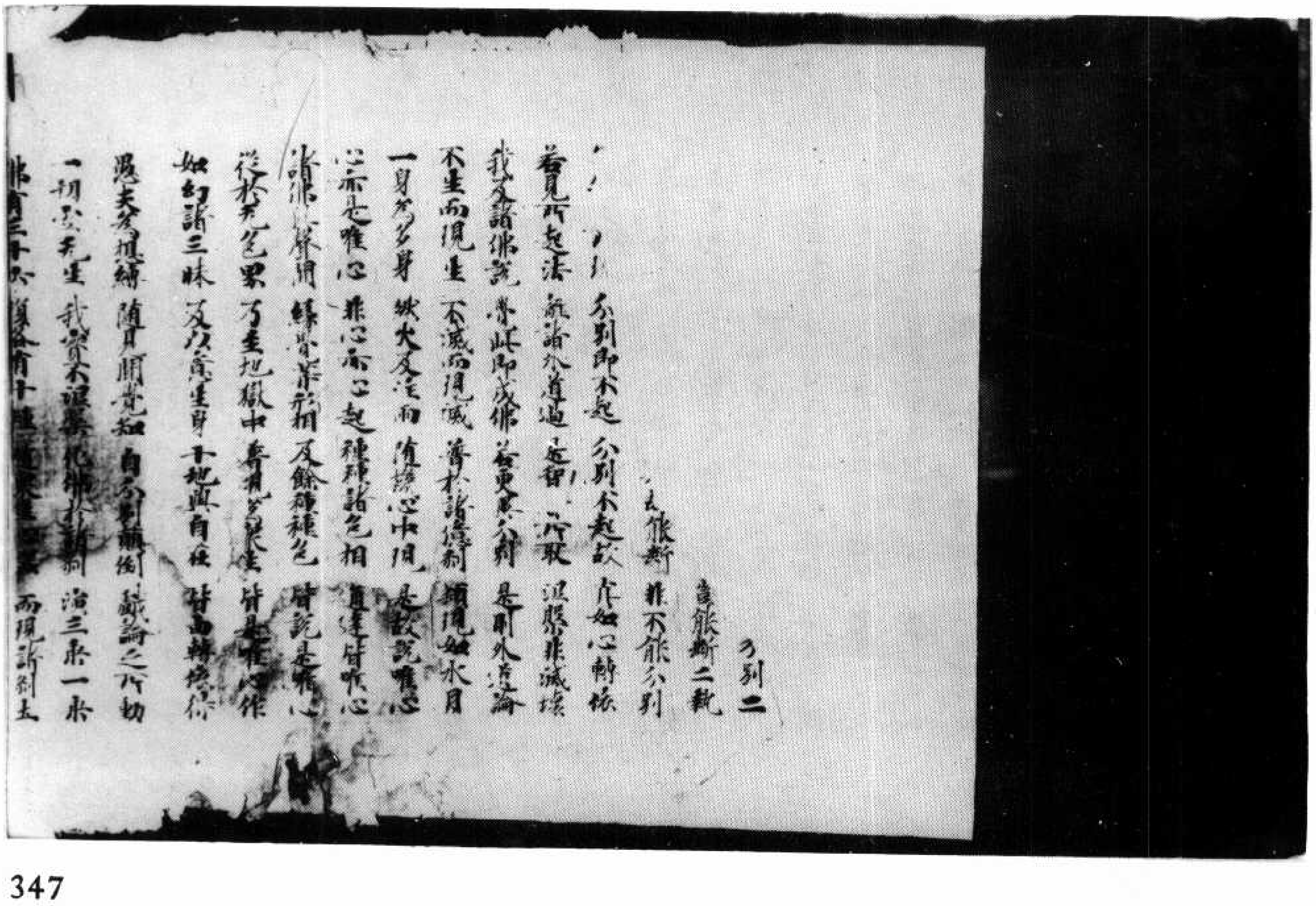

分別二
言能斷二執
言能斷 非不能分別
分別即不起 分別不起故 [illegible]如心轉依
若見所起法 離諸外道過 [illegible] 所取 恒非滅壞
我及諸佛說 亦此即成佛 若更有分別 是則外道論
不生而現生 不滅而現滅 普於諸億剎 頓現如水月
一身為多身 然火及注雨 隨機心中現 是故說唯心
心亦是唯心 非心亦心起 種種諸色相 通達皆唯心
諸佛及聲聞 辟支佛等相 及餘種種色 皆說是唯心
從於無色界 乃至地獄中 普現為衆生 皆是唯心作
如幻諸三昧 及以意生身 十地與自在 皆由轉依得
愚夫為想縛 隨見聞覺知 自分別所衒 戲論之所動
一切無有生 我實不涅槃 化佛於諸剎 演三乘一乘
佛有三身[illegible] 而現諸剎土

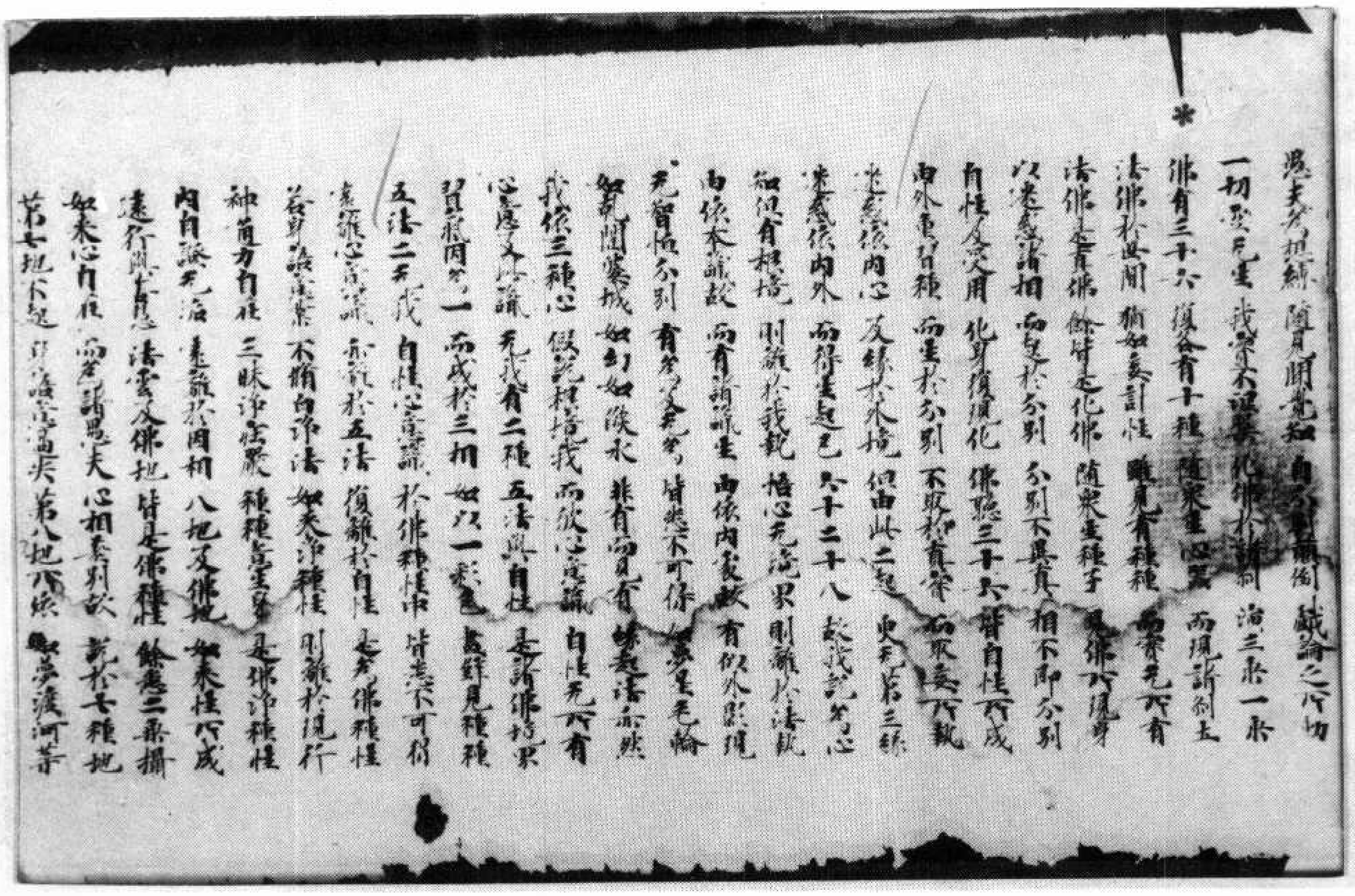

愚夫妄想縛 隨自明覺知 自分別顛倒 戲論之所行
一切无量 我當大[illegible]化佛於諸剎 論三乘一乘
佛有三十六 復各有十種 隨眾生心器 而現諸剎土
法佛於世間 猶如妄計性 雖見有種種 而實无所有
法佛是真佛 餘皆是化佛 隨眾生種子 見佛所現身
以迷惑諸相 而起於分別 分別不異真 相不即分別
自性及受用 化身復現化 佛德三十六 皆自性所成
內外惡習種 而生於分別 不取於真實 而取妄所執
迷惑依內心 及緣於外境 但由此二起 更无第三緣
迷惑依內外 而得生起已 六十二十八 故我說為心
知但有相境 則離於我執 悟心无流果 則離於法執
由依本識故 而有諸識生 由依內處故 有似外影現
无智恆分別 有為及无為 皆悉不可得 如愚見毛輪
乾闥婆城 如幻如陽焰 非有而見有 緣起法亦然
我依三種心 假說根境我 而彼心意識 自性无所有
心意及與識 无我有二種 五法與自性 是諸佛境界
習氣因為一 而成於三相 如以一彩色 畫壁見種種
五法二无我 自性心意識 於佛種性中 皆悉不可得
遠離心意識 亦離於五法 復離於自性 是為佛種性
若身語意業 不脩白淨法 如來淨種性 則離於現行
神通力自在 三昧淨莊嚴 種種意生身 是佛淨種性
內自證无漏 遠離於因相 八地及佛地 如來性所成
遠行與善慧 法雲及佛地 皆是佛種性 餘悉二乘攝
如來心自在 而為諸愚夫 心相差別故 說於七種地
第七地不起 身語意過失 第八地所依 如夢渡河等

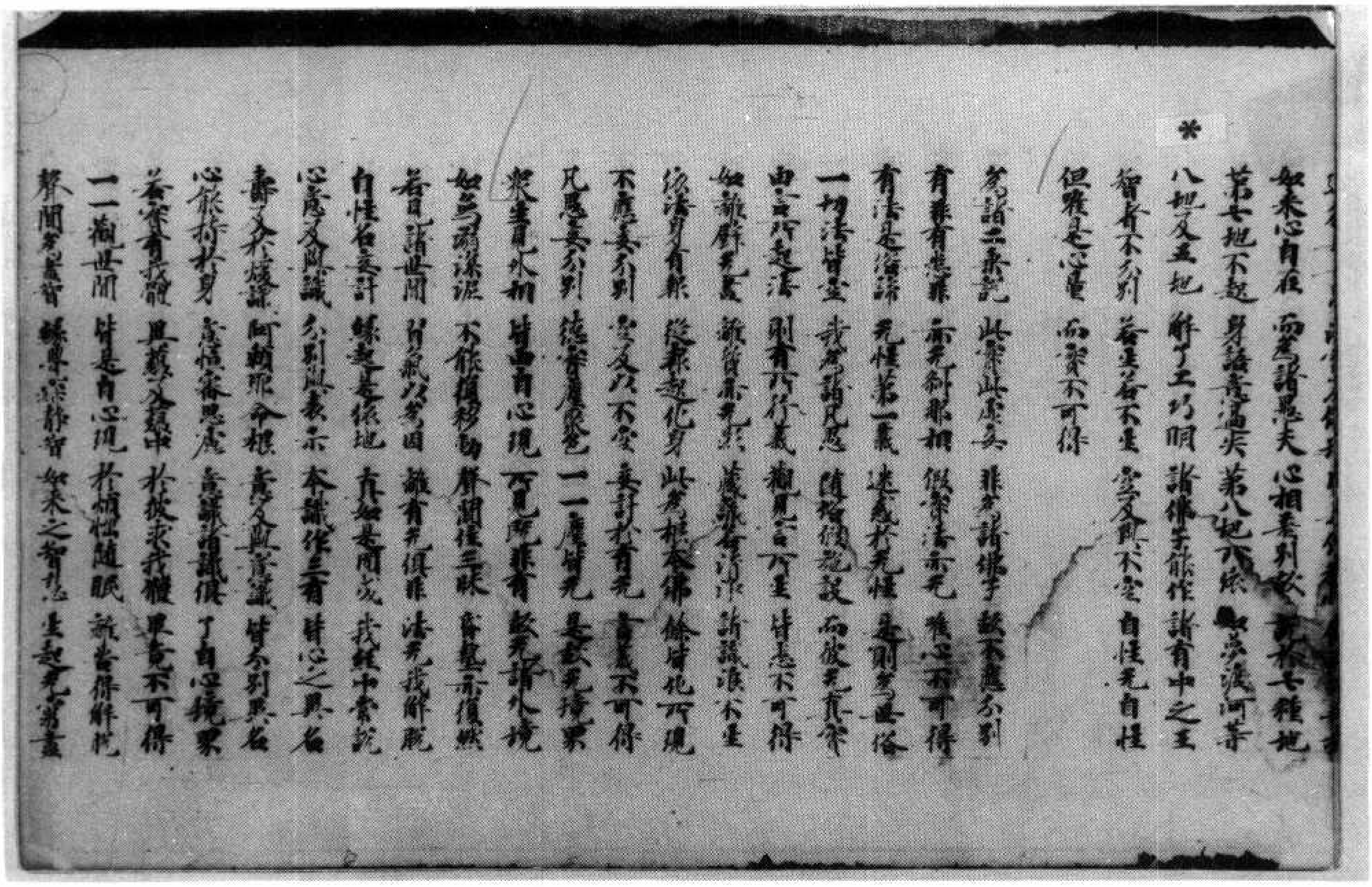

如來心自在 而為諸愚夫 心相差別故 說於七種地
第七地不起 身語意過失 第八地所依 如夢渡河等
八地及五地 解了工巧明 諸佛子能作 諸有中之王
智者不分別 [illegible]是[illegible]不生 空及與不空 自性无自性
但唯是心量 而實不可得
為諸二乘說 此實此虛妄 非為諸佛子 故不應分別
有非有悉非 而无剎那相 假說有亦无 於心不可得
有法是俗諦 无性第一義 迷惑於无性 是則為世俗
一切法皆空 我為諸凡愚 隨俗假說設 而彼无真實
由言所起法 則有所行義 觀見言所生 皆悉不可得
如離壁无畫 [illegible] 藏識若清淨 諸識浪不生
依法身有報 從報起化身 此為根本佛 餘皆化所現
不應妄分別 空及以不空 妄計於有无 有義不可得
凡愚妄分別 [illegible] 一一處皆无 是故无境界
眾生見外相 皆由自心現 所見非有故 无有諸外境
如象溺深泥 不能復移動 聲聞住三昧 昏醉亦復然
若觀諸世間 皆[illegible]以為因 離有无俱非 法无我解脫
自性名妄計 緣起是依他 真如是圓成 我經中常說
心意及與識 分別與表示 本識作三有 皆心之異名
壽命及於煖 阿賴耶命根 意及與意識 皆分別異名
心能持於身 意恆審思慮 意識諸識俱 了自心境界
若實有我體 異蘊及蘊中 於彼求我體 畢竟不可得
一一觀世間 皆是自心現 於煩惱隨眠 識皆得解脫
聲聞為盡智 緣覺寂靜智 如來之智慧 生起无有盡

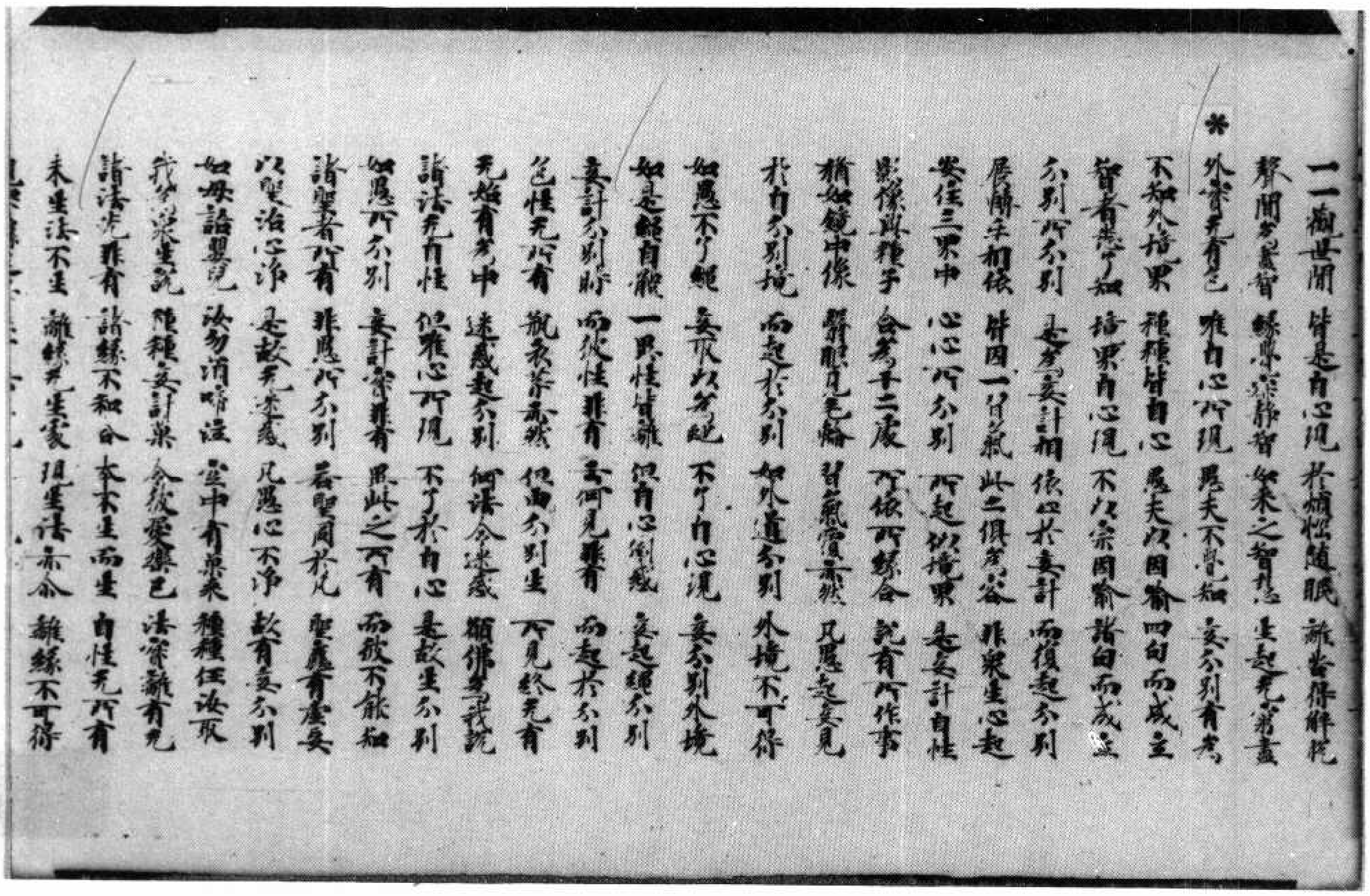

一切世間 皆是自心現 於煩惱隨眠 離皆得解脫
聲聞分別智 緣覺寂靜智 如來之智慧 生起无有盡
*
外實无有色 唯有自心現 愚夫不覺知 妄分別有為
不知外境界 種種皆自心 愚夫以因喻 四句而成立
智者悉了知 境界自心現 不以宗因喻 諸句而成立
分別所分別 是名妄計相 依止於妄計 而復起分別
展轉互相依 皆因一習氣 此二俱為分 非眾生心起
安住三界中 心心所分別 所起似境界 是妄計自性
影像與種子 合為十二處 所依所緣合 說有所作事
猶如鏡中像 翳眼見毛輪 習氣覆亦然 凡愚起妄見
於自分別境 而起於分別 如外道分別 外境不可得
如愚不了繩 妄取以為蛇 不了自心現 妄分別外境
如是繩自體 一異性皆離 但自心倒惑 妄起繩分別
妄計分別時 而彼性非有 云何見非有 而起於分別
色性无所有 觀衣等亦然 但由分別生 不見終无有
无始有為中 迷惑妄分別 何法令迷惑 願佛為我說
諸法无自性 但唯心所現 不了於自心 是故生分別
如愚所分別 妄計實非有 異此之所有 而彼不能知
諸聖者所有 非愚所分別 若聖同於凡 聖應有虛妄
以聖治心淨 是故无迷惑 凡愚心不淨 故有妄分別
如母語嬰兒 汝勿須啼泣 空中有果來 種種任汝取
我為眾生說 種種妄計果 令彼愛樂已 法實離有无
諸法先非有 諸緣不和合 本來生而生 自性无所有
未生法不生 離緣无生處 現生法亦然 離緣不可得

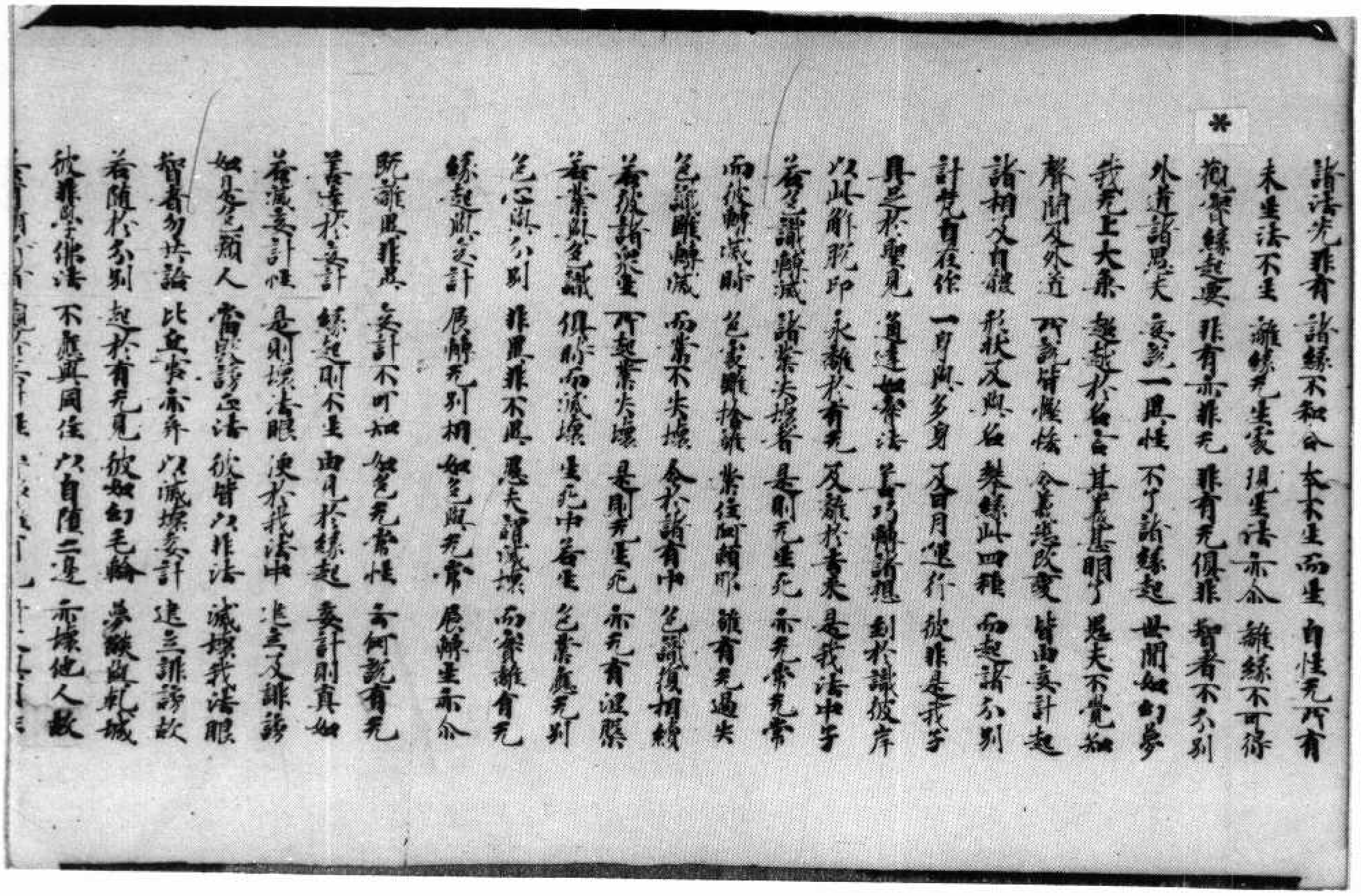

諸法先非有 諸緣不和合 本來生而生 自性无所有
未生法不生 離緣无生處 現生法亦然 離緣不可得
*
觀察緣起處 非有亦非无 非有无俱非 智者不分別
外道諸愚夫 妄說一異性 不了諸緣起 世間如幻夢
我无上大乘 超越於名言 其義甚明了 愚夫不覺知
聲聞及外道 所說皆假施 令義悉改變 皆由妄計起
諸相及自體 形狀及與名 禁緣此四種 而起諸分別
計无有自在 一身與多身 及日月運行 彼非是我子
具足於聖見 通達如實法 善巧轉諸想 到於識彼岸
以此解脫印 永離於有无 及離於去來 是我法中子
若了識轉滅 諸業失壞者 是則无生死 亦无有无常
而彼轉滅時 色識皆捨離 業住阿賴耶 離有无過失
色識雖轉滅 而業不失壞 令於諸有中 色識復相續
若彼諸眾生 所起業失壞 是則无生死 亦无有涅槃
若業與色識 俱時而滅壞 生死中若生 色業應无別
色心與分別 非異非不異 愚夫謂滅壞 而實離有无
緣起與妄計 展轉无別相 如色與无常 展轉生亦爾
既離異非異 妄計不可知 如色无常性 云何說有无
若了於妄計 緣起則不生 由見於緣起 妄計則真如
若滅妄計性 是則壞法眼 便於我法中 建立及誹謗
如是愚癡人 當毀謗正法 彼皆以非法 滅壞我法眼
智者勿共論 比丘事亦棄 以滅壞妄計 建立誹謗故
若隨於分別 起於有无見 彼如幻毛輪 夢與乾城
彼非學佛法 不應與同住 以自墮二邊 亦壞他人故

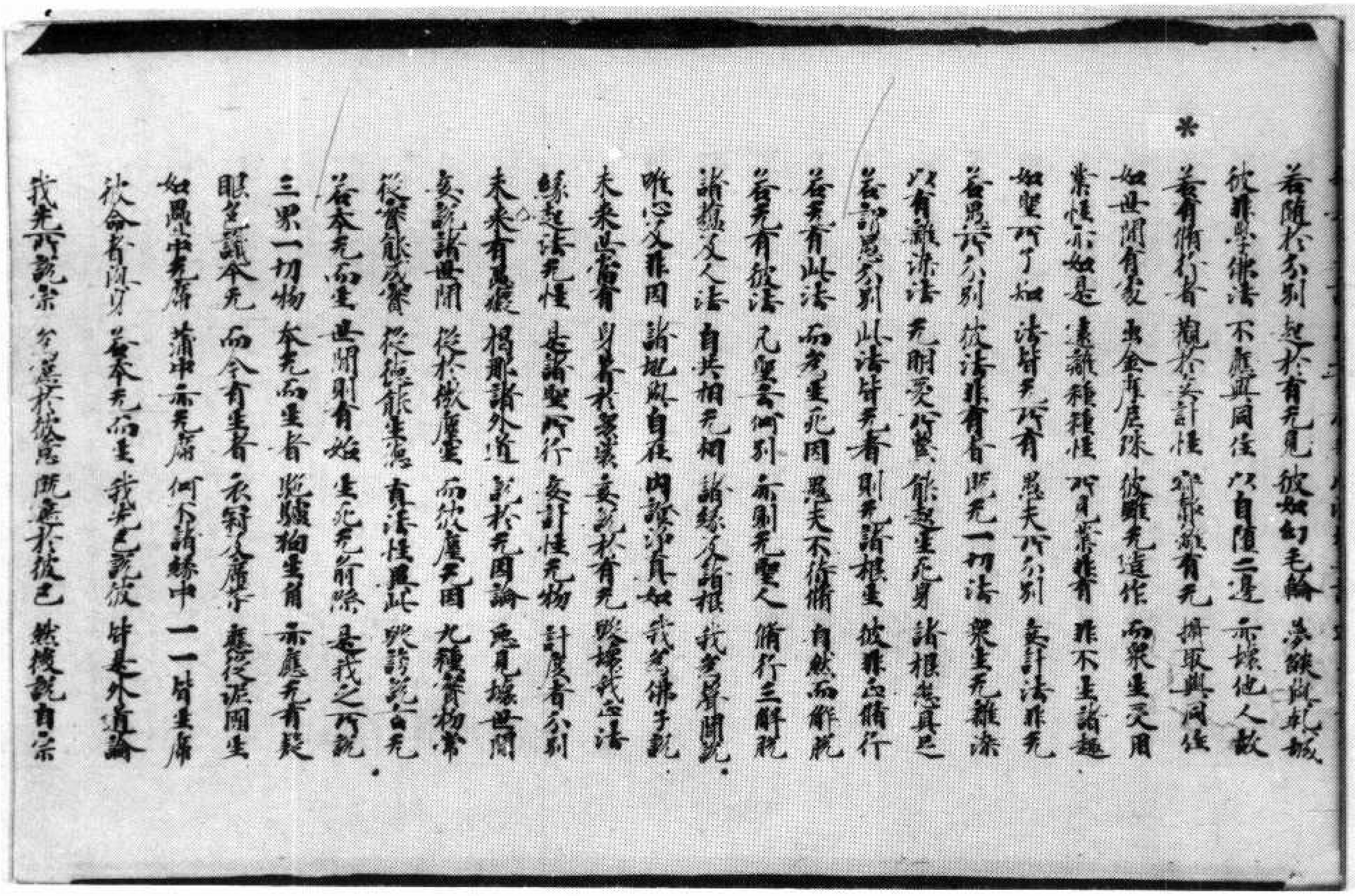

＊

若隨於分別　起於有无見　彼如幻毛輪　夢餘與乾城
彼非聖佛法　不應與同住　以自隨二邊　亦壞他人故
若有修行者　觀於無計性　無能取有无　攝取與同住
如世間有變　無金有底珠　彼雖无造作　而衆生受用
業性亦如是　遠離種種性　以有業種者　非不生諸趣
如聖所了知　法皆无所有　愚夫所分別　妄計法非无
若愚夫分別　彼法非有者　此无一切法　衆生无雜染
以有雜染法　无明受所覆　能起生死身　諸根從真起
若計愚分別　此法皆无者　則无諸根生　彼非正修行
若无有此法　而有生死因　愚夫不修備　自然而解脫
若无有彼法　无聖无簡別　亦則无聖人　脩行三解脫
諸蘊及人法　自共相无相　諸緣及諸根　我為聲聞說
唯心及非因　諸地與自在　内證淨真如　我為佛子說
未來亦當有　身者我為說　妄說於有无　欲壞我正法
緣起法无性　是諸聖所行　妄計性无物　計度者分別
未來有愚癡　謂那諸外道　說於无因論　惡見壞世間
妄說諸世間　從於微塵生　而彼塵无因　九種實物常
從實能成實　從德能生德　真法性離此　欺誑說言无
若本无而生　已生則有始　生死无前際　是我之所說
三界一切物　本无而生者　騾驢駒生角　亦應无有疑
眼色識本无　而今有生者　衣縷及今席　應從泥團生
如風空中无席　清中亦无席　何不諸緣中　一一皆生席
彼命者與身　若本无而生　我先已說彼　皆是外道論
我先所說宗　分別於彼處　既在於彼已　然後說自宗

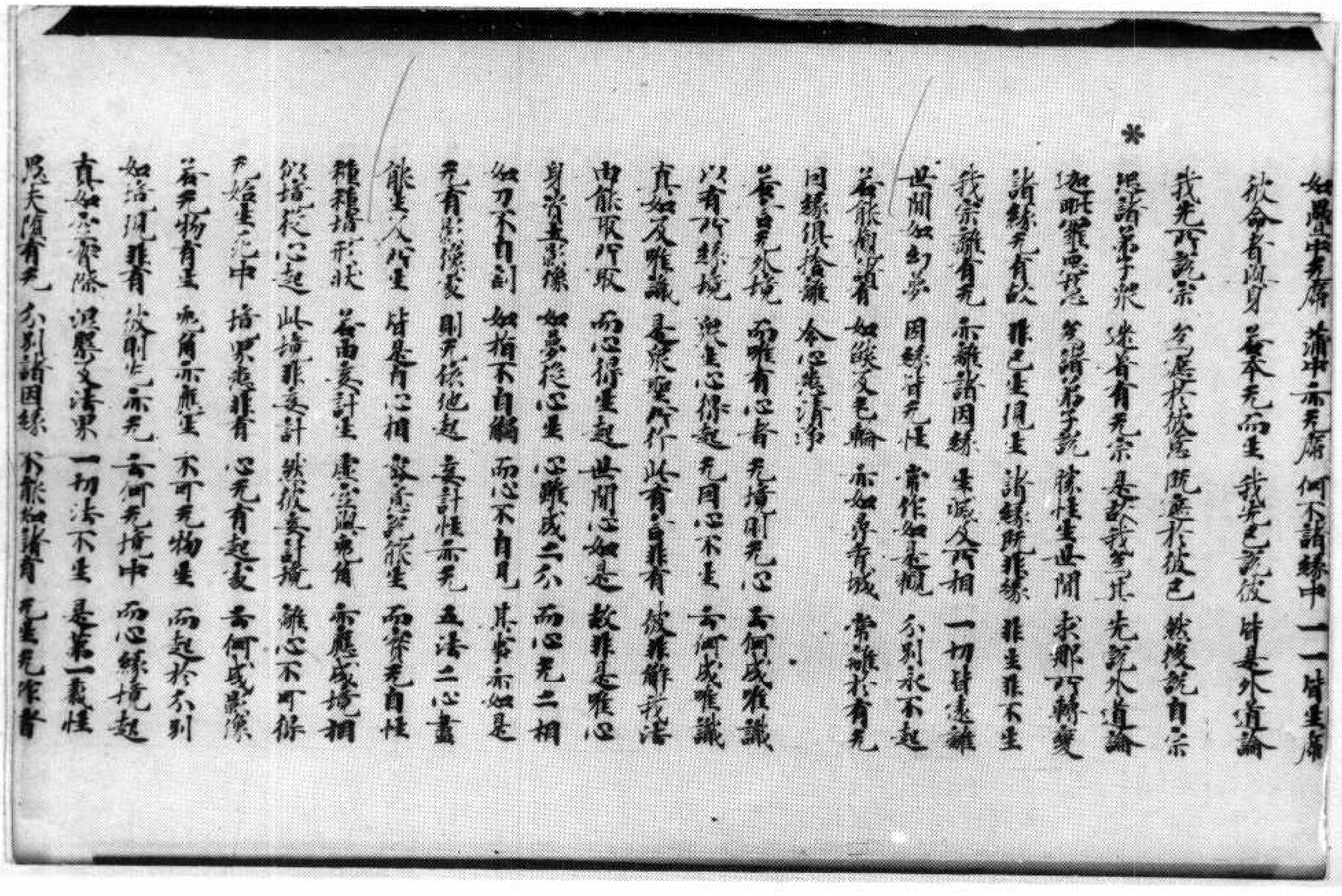

如風空中无席　清中亦无席　何不諸緣中　一一皆生席
彼命者與身　若本无而生　我先已說彼　皆是外道論
我先所說宗　分別於彼處　既在於彼已　然後說自宗

＊

涅槃諸弟子衆　迷者有无宗　是故我為其　先說外道論
迦毗羅所說　為諸弟子說　緣性生世間　求那所轉變
諸緣无有故　非已生復生　諸緣既非緣　非生非不生
我宗離有无　亦離諸因緣　生滅及所相　一切皆遠離
世間如幻夢　因緣皆无性　常作如是觀　分別永不起
若能觀諸有　如幻及毛輪　亦如尋香城　常離於有无
因緣俱捨離　令心悉清淨
若言无外境　而唯有心者　无境則无心　云何成唯識
以有所緣境　衆生心得起　无因心不生　云何成唯識
真如及唯識　是衆聖所行　此有亦非有　彼非解我法
由能取所取　而心得生起　世間心如是　故非是唯心
身資生住處　如夢從心生　心雖成二分　而心无二相
如刀不自割　如指不自觸　而心不自見　其事亦如是
无有影像處　則无依他起　妄計性亦无　五法二心盡
能生又所生　皆是有心相　設言說依生　而實无自性
種種諸形狀　若由妄計生　虛空與兔角　亦應成境相
從境從心起　此境非妄計　然彼妄計境　離心不可得
无始生死中　境界悉非有　心无有起處　云何成影像
若無物有生　兔角亦應生　不可无物生　而起於分別
如境顯非有　彼則心亦无　云何无境中　而心緣境起
真如空實際　涅槃及法界　一切法不生　是第一義性
愚夫隨有无　分別諸因緣　不能知諸有　无生无作者

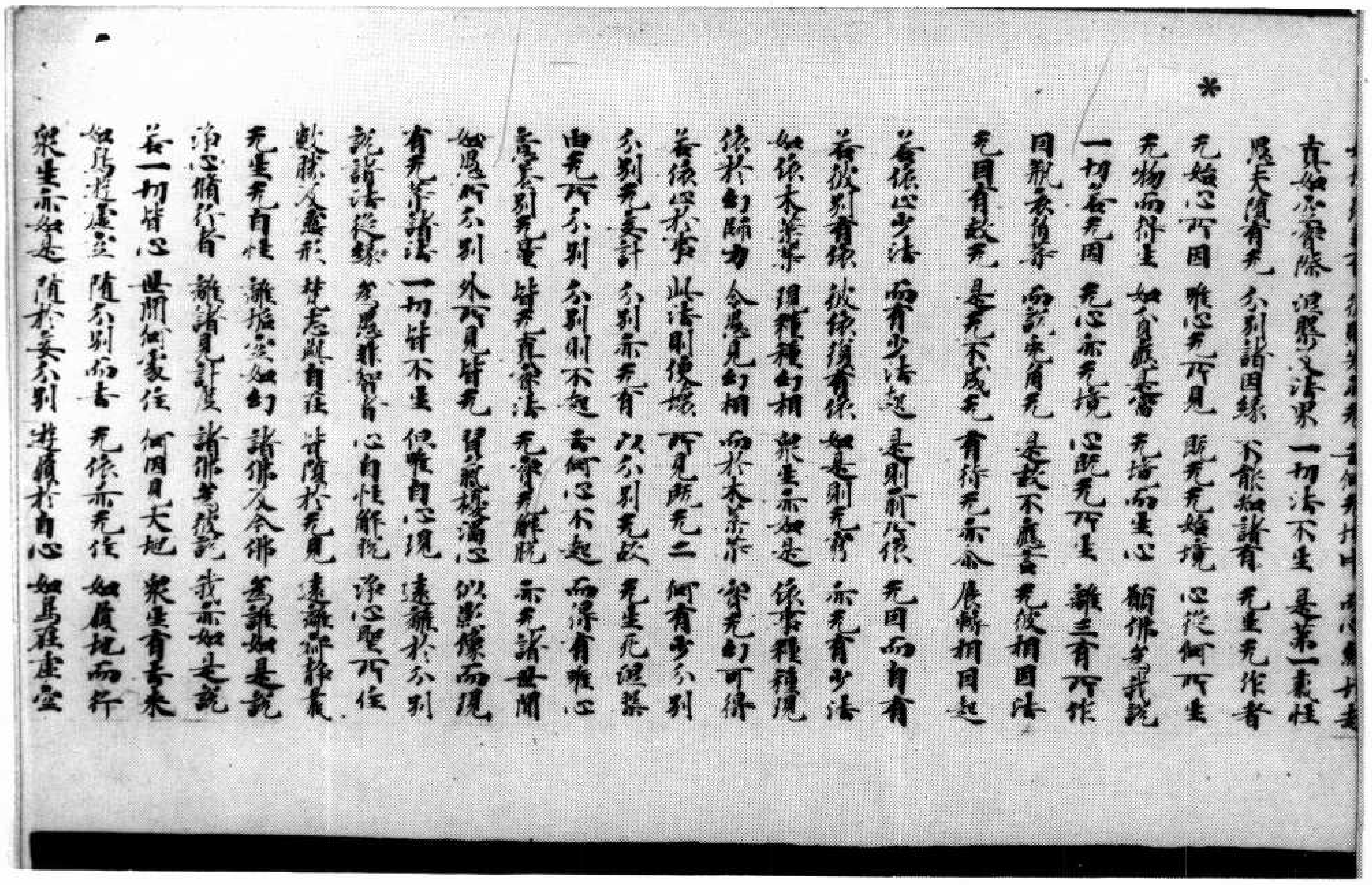

* 真如空實際 涅槃及法界 一切法不生 是第一義性
愚夫須有无 分別諸因緣 不能知諸有 无生无作者
无始心所因 唯心无所見 斷无无始境 心從何所生
无物而得生 如人目翳毛 无境而生心 願佛為我說
一切若无因 无心亦无境 心既无所生 離三有所作
因緣衣有等 而說亦有无 是故不應言 无彼相因法
无因有故无 是无不成无 有待无亦爾 展轉相因起
若依止少法 而有少法起 是則前所依 无因而自有
若彼別有依 彼依復有依 如是則无窮 亦无有少法
如依木葉等 現種種幻相 眾生亦如是 依實種種境
依於幻師力 令愚見幻相 而於木葉等 實无幻可得
若依止於事 此法則便壞 所見既无二 何有少分別
分別无妄計 分別亦无有 以分別无故 无生死涅槃
由无所分別 分別則不起 云何心不起 而得有唯心
愚夫分別有 皆非真實法 无實无解脫 亦无諸世間
如愚所分別 外所見皆无 習氣擾濁心 似彼影像現
有无等諸法 一切皆不生 但唯自心現 遠離於分別
說諸法從緣 為愚非智者 心自性解脫 淨心聖所住
數論及裸形 梵志與自在 皆墮於无見 遠離寂靜義
无生无自性 離垢空如幻 諸佛及今佛 為誰如是說
淨心修行者 離諸見計度 諸佛為彼說 我亦如是說
若一切皆心 世間何處住 何因見大地 眾生有去來
如鳥遊虛空 隨分別而去 无依亦无住 如履地而行
眾生亦如是 隨於妄分別 遊履於自心 如鳥在虛空

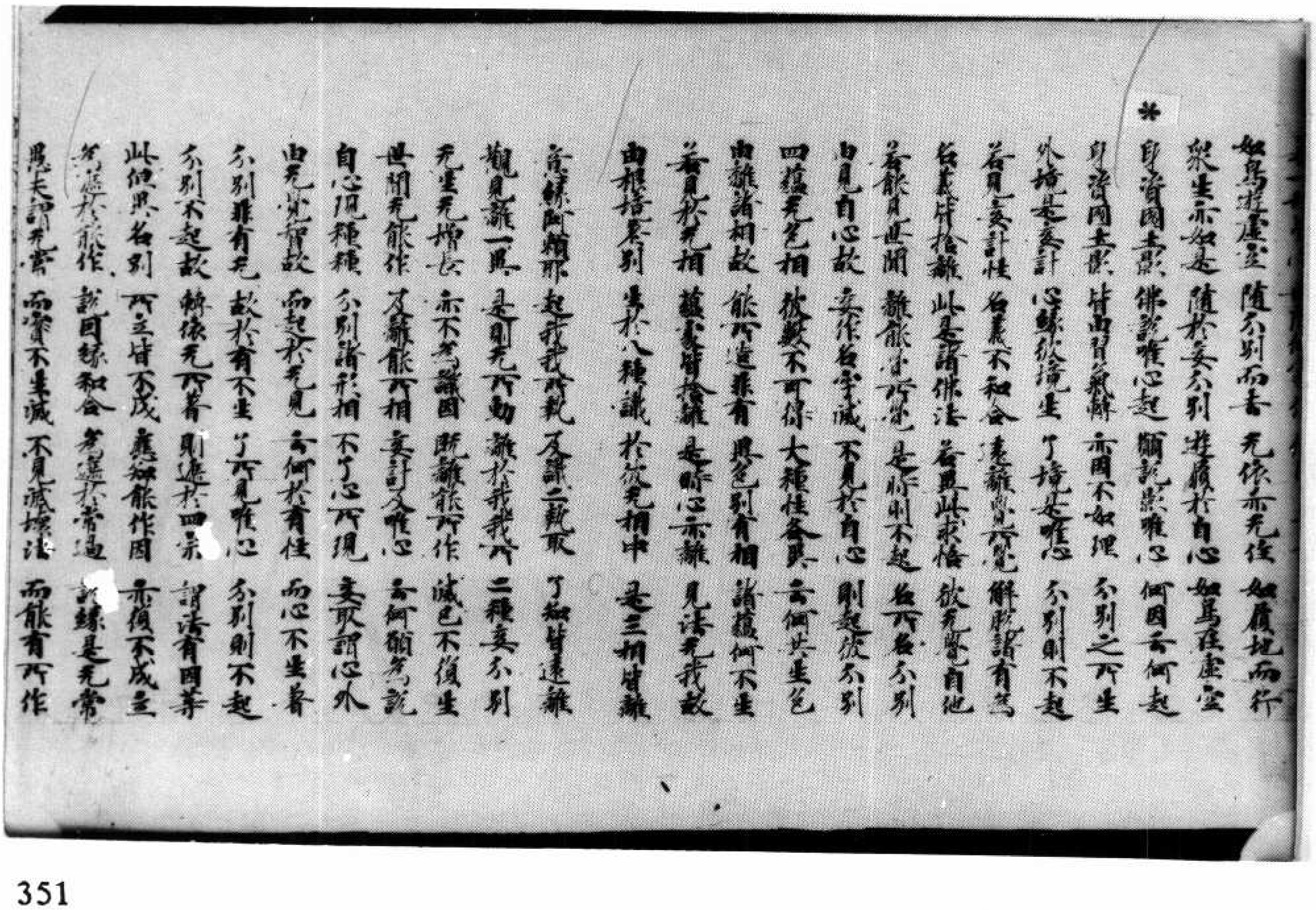

如鳥遊虛空 隨分別而去 无依亦无住 如履地而行
眾生亦如是 隨於妄分別 遊履於自心 如鳥在虛空
* 身資國土影 佛說唯心起 願說影唯心 何因云何起
身資國土影 皆由習氣現 亦因不如理 分別之所生
外境是妄計 心緣彼境生 了境妄唯心 分別則不起
若見妄計性 名義不和合 遠離覺所覺 解脫諸有為
名義皆捨離 此是諸佛法 若異此求悟 彼无覺自他
若能見世間 離能覺所覺 是時則不起 名所名分別
由見自心故 妄作名字滅 不見於自心 則起彼分別
四蘊无色相 彼數不可得 大種性各異 云何共生色
由離諸相故 能所造非有 異色別有相 諸蘊何不生
若見於无相 蘊妄皆捨離 是時心亦離 見法无我故
由根境差別 生於八種識 於彼无相中 是三相皆離
意緣阿賴耶 起我我所執 及識二執取 了知皆遠離
觀見離一異 是則无所動 離於我我所 二種妄分別
无生无增長 亦不為滅因 斷離能所作 滅已不復生
世間无能作 及離能所相 妄計及唯心 云何願為說
自心現種種 分別諸形相 不了心所現 妄取謂心外
由无實體故 而起於无見 云何於有住 而心不生者
分別非有无 故於有不生 了所見唯心 分別則不起
分別不起故 轉依无所著 則遠於四宗 謂諸有因等
此但異名別 所立皆不成 應知能作因 亦復不成立
為遮於斷作 說因緣和合 為遮於常過 說緣是无常
愚夫謂无實 而實不生滅 不見滅壞法 而能有所作

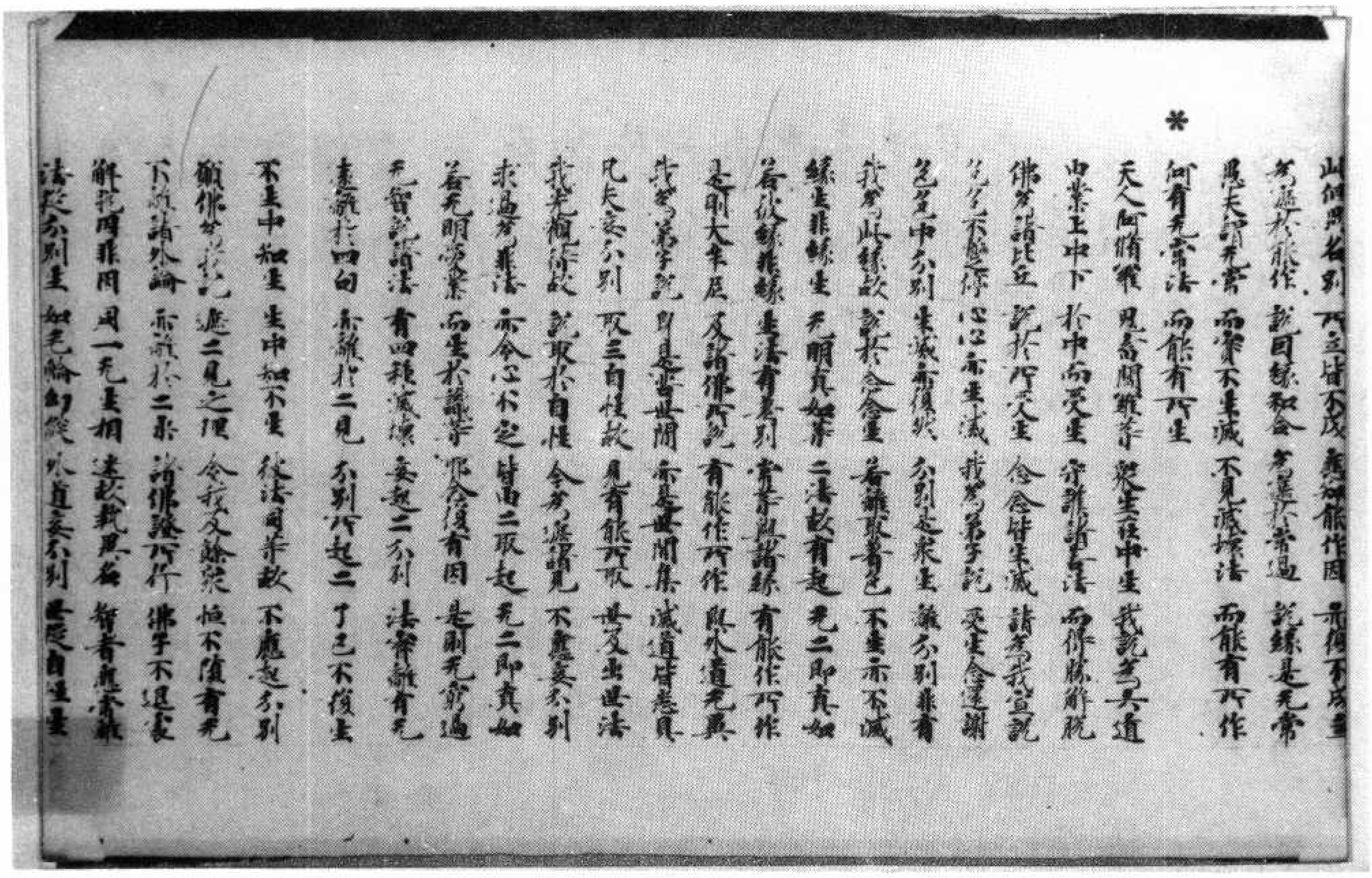

此何異名別 所立皆不成 意欲能作因 亦復不成立
爲違於能作 說因緣和合 爲遣於常過 說緣是無常
愚夫謂無常 而實不生滅 不見滅壞法 而能有所作

*

何有無常法 而能有所生
天人阿脩羅 及畜閻羅等 衆生於中生 我說爲六道
由業上中下 於中而受生 守護諸善法 而得勝解脫
佛爲諸比丘 說於所受生 念念皆生滅 請爲我宣說
念念不暫停 心心亦生滅 我爲弟子說 受生念遷謝
色色中分別 生滅亦復然 分別是衆生 離分別非有
我爲此緣故 說於念念生 若離取著見 不生亦不滅
緣生非緣生 無明真如等 二法故有起 無二即真如
若從緣非緣 生法有差別 當有如諸緣 有能作所作
是時大牟尼 又諸佛所說 有能作所作 與外道無異
我爲弟子說 即是出世間 亦是世間集 滅道皆悉見
凡夫妄分別 取三有性故 見有能所取 世及出世法
我無煩惱故 說取於自性 令爲遠諸見 不應妄分別
求過爲非法 亦令心不起 皆由二取起 無二即真如
若無明愛業 而生於識等 即今復有因 是則無窮過
無智說諸法 有四種滅壞 妄起二分別 法聲說有無
意識於四句 亦離於二見 分別所起二 了已不復生
不生中知生 生中知不生 從法所等故 不應起分別
願佛爲我說 遮二見之理 令我及餘衆 恒不墮有無
亦破諸外論 亦離於二乘 諸佛讚所行 佛子不退處
解於因非因 因一無生相 遠離執異名 智者應當觀
諸法分別生 如毛輪幻夢 外道妄分別 無從自性生

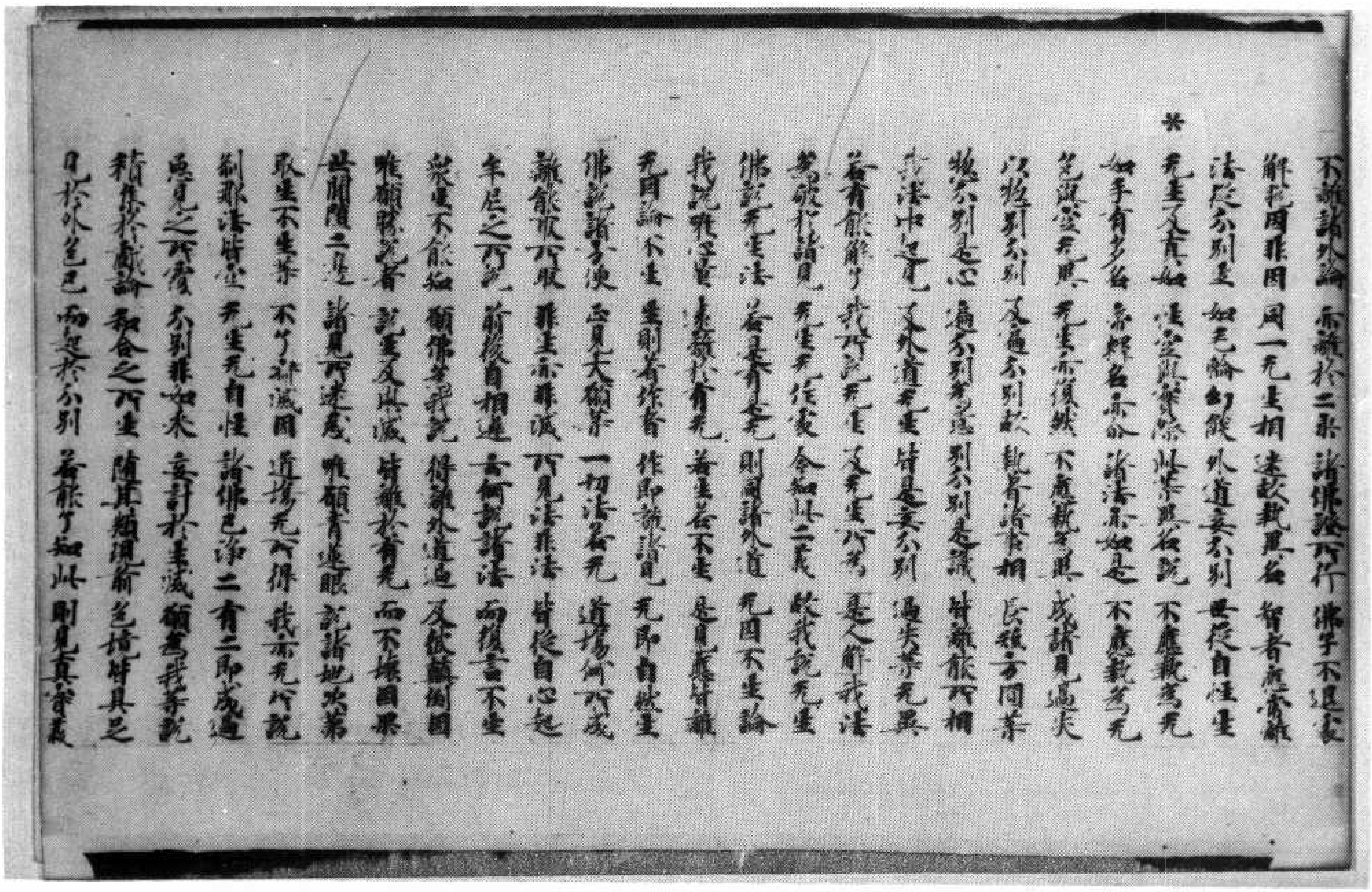

亦破諸外論 亦離於二乘 諸佛讚所行 佛子不退處
解於因非因 因一無生相 遠離執異名 智者應當觀
諸法分別生 如毛輪幻夢 外道妄分別 無從自性生

*

無生及真如 性空與實際 此等異名說 不應執爲無
如手有多名 帝釋名亦爾 諸法亦如是 不應執爲無
色與空無異 無生亦復然 不應執爲異 成諸見過失
以相別分別 及遍分別故 執有諸事相 及與外同等
緣分別是心 遍分別爲境 別分別是識 皆離能所相
於法中見見 及外道有生 皆是妄分別 過失等無異
若有能解了 我所說無生 及無生所爲 是人解我法
爲破於諸見 無生無住處 令知此二義 故我說無生
佛說無生法 若是有是無 則同諸外道 無因不生論
我說唯心量 遠離於有無 若生若不生 是見應皆離
無因論不生 生則著作者 作即離諸見 無即自然生
佛說諸方便 亦見大觀等 一切法若無 道場何所成
識能取所取 非生亦非滅 所見法非法 皆從自心起
牟尼之所說 前後自相違 云何說諸法 而復言不生
衆生不能知 願佛爲我說 得離外道過 及依顛倒因
唯願說於有 說生及與滅 皆離於有無 而不壞因果
世間謂二邊 諸見所迷惑 唯願青蓮眼 說諸地次第
衆生不生等 不可得滅因 道場無所得 我亦無所說
剎那法皆空 無生無自性 諸佛已除二 有二即成過
惡見之所覆 分別非如來 妄計於生滅 願爲我等說
積集於戲論 和合之所生 隨其類須前 色境皆具足
見於外色已 而起於分別 若能了知此 則見真實義

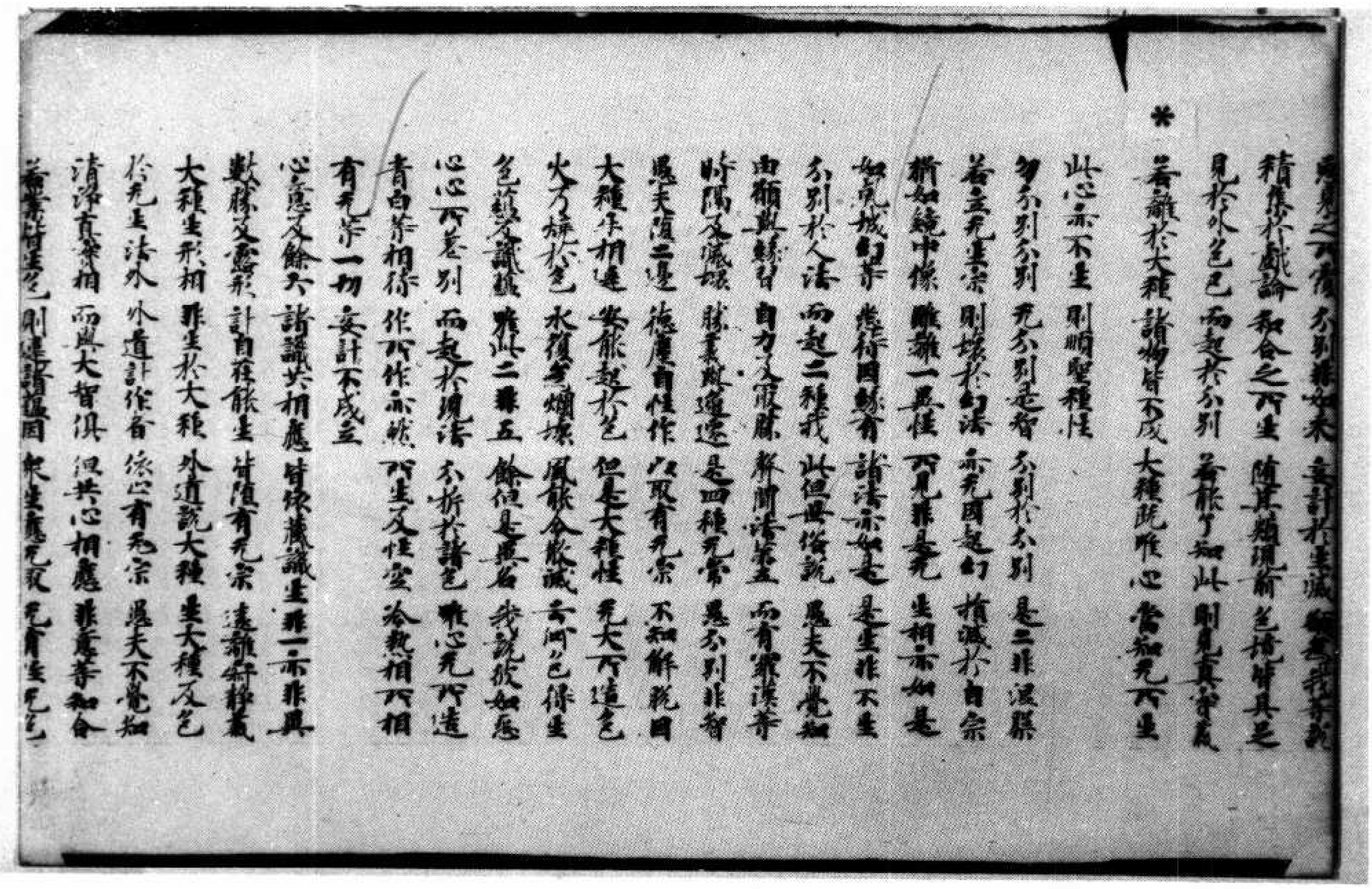

愚夫之所依　分別諸如來　妄計於生滅　[illegible]我等說
積集於戲論　和合之所生　隨其類現前　色塔皆具足
見於外色已　而起於分別　若能了知此　則見真實成
＊若離於大種　諸物皆不成　大種既唯心　當知无所生
此心亦不生　則順聖種性
智分別分別　无分別是智　分別於分別　是二非涅槃
若立无生宗　則壞於幻法　亦无因起幻　損減於自宗
猶如鏡中像　雖離一異性　所見非是无　生相亦如是
如乾城幻等　悉待因緣有　諸法亦如是　是生非不生
分別於人法　而起二種我　此但世俗說　愚夫不覺知
由癡與縛合　自力之所縛　解脫諸塵垢　而有羅漢等
時陽及藏識　勝義與進退　是四種无常　愚分別非智
愚夫墮二邊　德度自性作　以取有无宗　不知解脫因
大種不相違　安能起於色　但是大種性　无大所造色
火乃能燒色　水復能爛壞　風能令散滅　云何色得生
色蘊及識蘊　唯此二非五　餘但是其名　我說彼如虛
心心所差別　而起於境法　不析於諸色　唯心无所造
青白等相待　作所作亦然　所生及性空　論數相所相
有无等一切　妄計不成立
心意及餘六　諸識共相應　皆依藏識生　非一亦非異
數勝及露形　計自在能生　皆隨有无宗　遠離寂靜義
大種生形相　非生於大種　外道說大種　生大種及色
於无生諸水　外道計作者　依心有无宗　愚夫不覺知
清淨真實相　而與大智俱　但共心相應　非度等和合
若業能生色　則違諸根因　眾生應无取　无有生无色

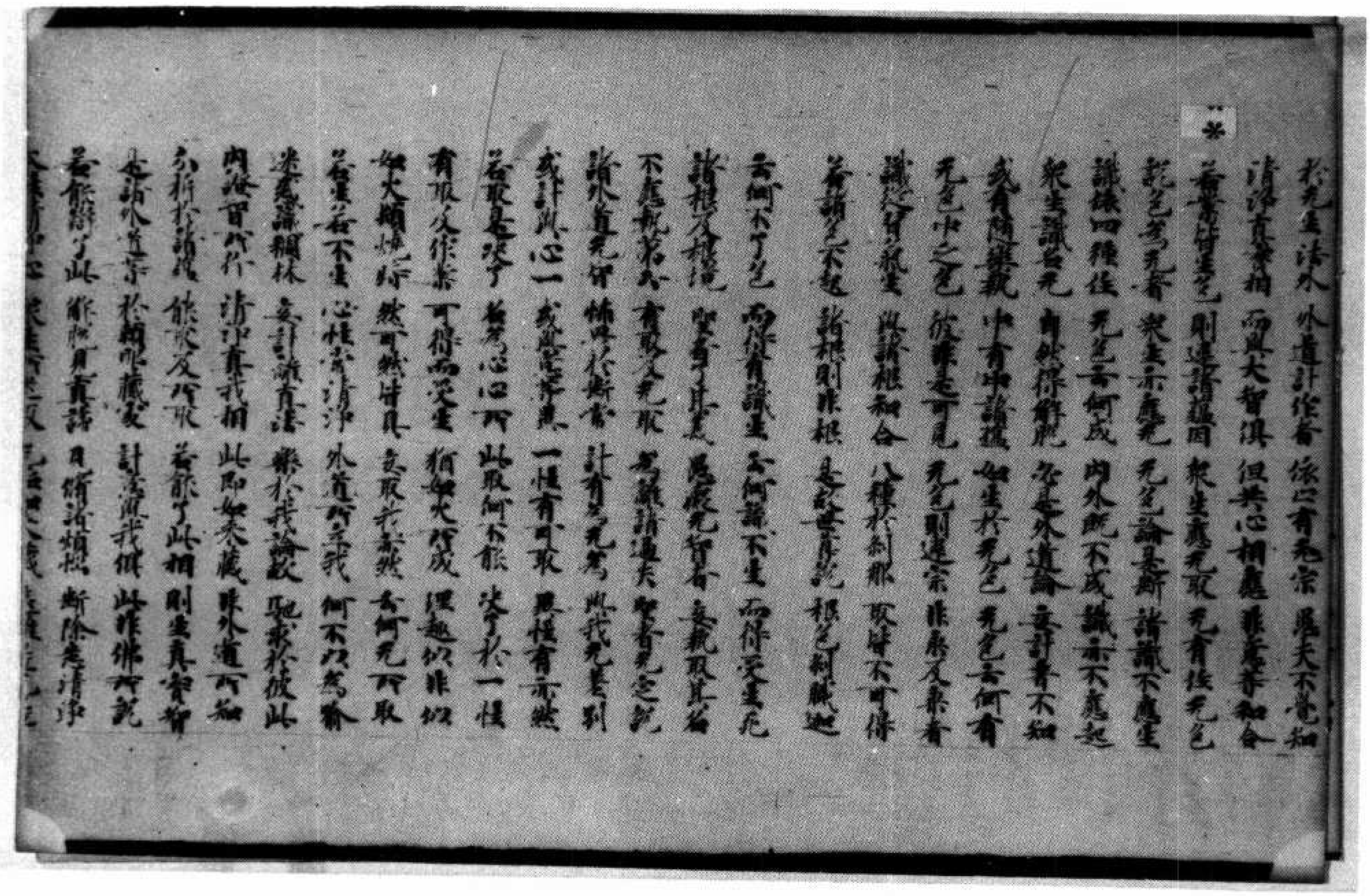

於无生諸水　外道計作者　依心有无宗　愚夫不覺知
清淨真實相　而與大智俱　但共心相應　非度等和合
＊若業能生色　則違諸根因　眾生應无取　无有生无色
說色爲无者　眾生亦應无　无色論是斷　諸識不應生
識依四種住　无色云何成　內外既不成　識亦不應起
眾生識名无　則非得解脫　无色外道論　妄計者不知
或有隨禪觀　中有中諸識　如生於无色　无色云何有
无色中之色　彼非是可見　无色則違宗　非身及非者
識從習氣生　以諸根和合　八種於剎那　取皆不可得
若諸根不起　諸根則非根　是故世尊說　根色剎那滅
云何不了色　而得有識生　云何識不生　而得受生死
諸根及根境　聖者了其義　愚癡无智者　妄執取其名
不應說蘊等　有取及无取　若離諸過失　智者知之說
諸外道无智　怖畏於斷常　計有爲无爲　此我无差別
或計與心一　或計差別異　一性有可取　異性有亦然
若取是生了　若爲心心所　此取何不能　生了於一性
有取及作業　可得而受生　猶如火所成　因趣似非似
如大種性燒　然可然皆具　妄取亦亦然　云何无所取
若生若不生　心性常清淨　外道所立我　何不以爲喻
迷惑諸稠林　妄計諸真法　樂於我論說　馳求於彼此
內證智所行　清淨真我相　此即如來藏　非外道所知
分析於諸蘊　能取及所取　若能了此相　則生真實智
如諸外道宗　於稠林藏處　計蘊有我僞　此非佛所說
若能了於此　能所有真諦　自修諸煩惱　斷除使清淨
大乘清淨心　眾生[illegible]

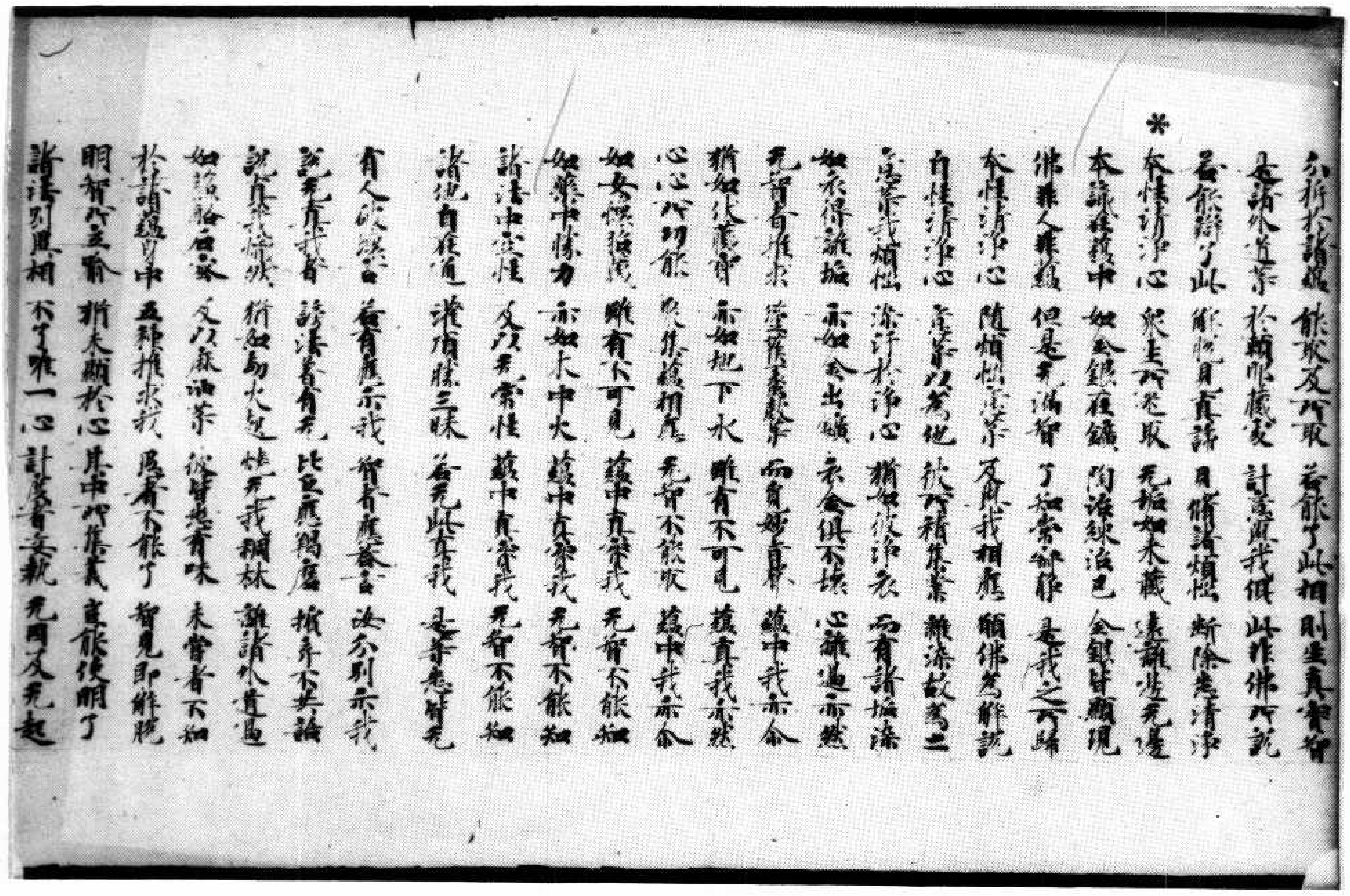

分析於諸根 能取及所取 若能了此相 則生真實智
妄諸外道等 於蘊非藏處 計蘊為我性 此非佛所說
若能了於此 能於自覺諦 自淨諸煩惱 斷除悉清淨
＊本性清淨心 衆生所迷取 無始如來藏 凡識性無邊
本識在蘊中 如金銀在礦 陶冶鍊治已 金銀皆顯現
佛非人非蘊 但是清淨智 了知常寂靜 是我之所歸
本性清淨心 隨煩惱等染 及與我相應 願佛為解說
自性清淨心 及業以為地 依所積集業 雜染故為二
心業我煩惱 染汙於淨心 猶如彼淨衣 而有諸垢染
如衣得離垢 亦如金出礦 衣金俱不壞 心離過亦然
無智者推求 堅執賴耶等 而有妙香氣 蘊中我亦尒
猶如伏藏寶 亦如地下水 雖有不可見 蘊真我亦然
心心所初能 聚集蘊相應 無智不能收 蘊中我亦尒
如女懷胎藏 雖有不可見 蘊中真實我 無智不能知
如藥中勝力 亦如木中火 蘊中真實我 無智不能知
諸法中空性 及以無常性 蘊中真實我 無智不能知
諸地自在通 灌頂勝三昧 若無此真我 是等悉皆無
有人欲說蘊 若有蘊亦我 實者蘊蘊言 汝分別亦我
說無有我者 諸法皆有無 比丘應羯磨 擯弃不共論
說有我亦然 猶如野火燒 燒無我稠林 離諸外道過
如鹽酢石蜜 及以麻油等 衆皆知有味 未嘗者不知
於諸蘊身中 五種推求我 愚者不能了 智見即解脫
明智所立喻 猶未顯於心 其中所集義 豈能使明了
諸法別異相 不了唯一心 計度著妄執 無因及無起

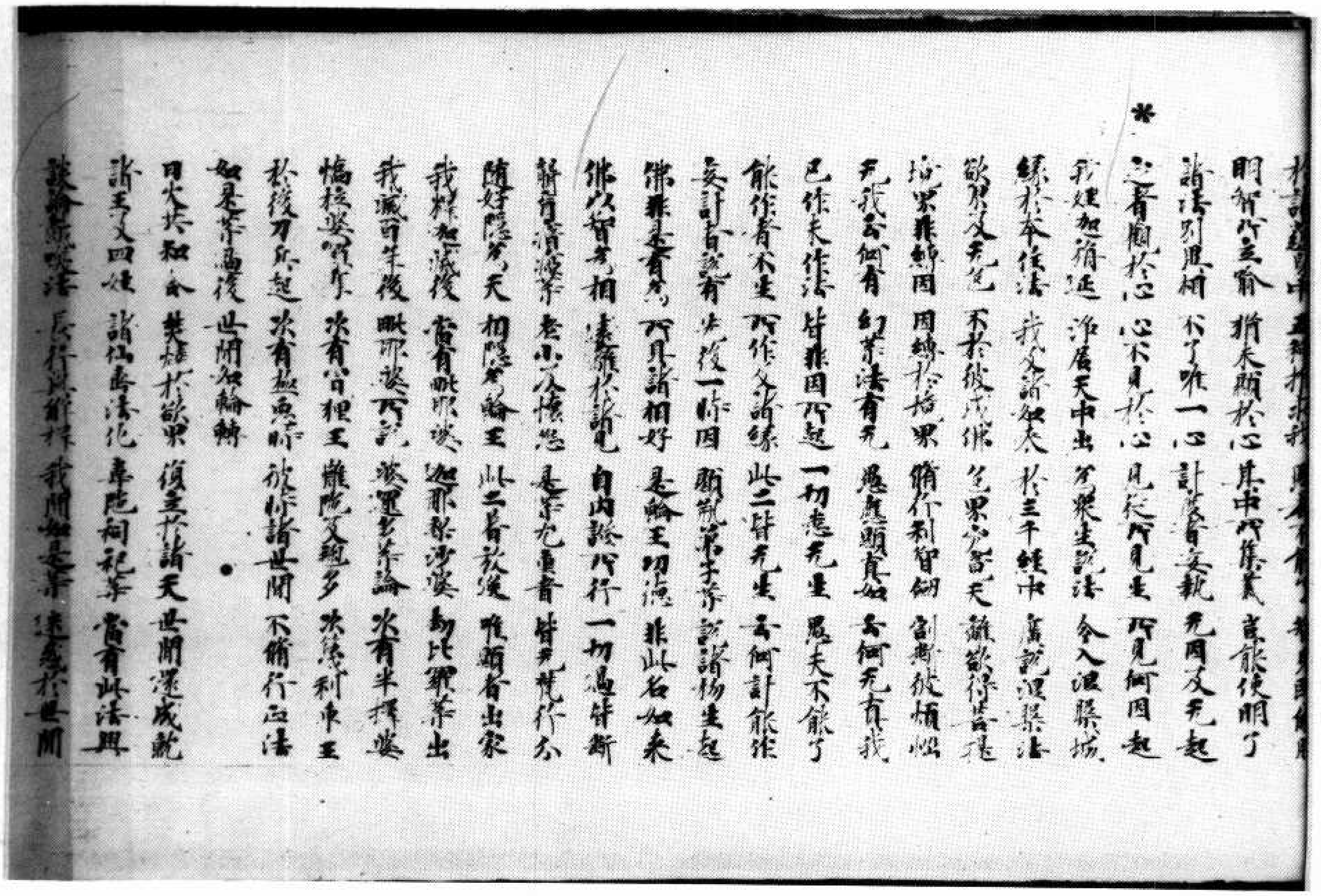

於諸蘊身中 五種推求我 愚者不能了 智見即解脫
明智所立喻 猶未顯於心 其中所集義 豈能使明了
諸法別異相 不了唯一心 計度著妄執 無因及無起
＊心者顯於心 心不見於心 見從所見生 所見何因起
我健迦旃延 淨居天中出 為衆生說法 令入涅槃城
緣於本住法 我及諸如來 於三千界中 廣說涅槃法
欲界及無色 不於彼成佛 色界究竟天 離欲得菩提
境界非緣因 因緣於境界 修行利智劍 割截彼煩惱
無我亦何有 幻等法有無 愚癡顯真如 亦何無真我
已作未作法 皆非因所起 一切悉無生 愚夫不能了
能作者不生 所作及諸緣 此二皆無生 亦何計能作
妄計自說有 此後一時因 顛獄第十等 說諸物生起
佛非是有為 所見諸相好 是輪王功德 非此名如來
佛以智為相 遠離於諸見 自內證所行 一切過皆斷
聲聞諸緣覺 老小及懷愍 是等無患者 皆為梵行分
隨好隱為天 相隱為輪王 此二皆放逸 唯賢者出家
我釋迦滅後 當有毗耶娑 迦那梨沙婆 劫比羅等出
我滅百年後 毗耶娑所說 婆羅多等論 次有半擇娑
倶拔娑婆作 次有俱胝王 難陀及毱多 次後利車王
於後刀兵起 次有極惡時 彼時諸世間 不修行正法
如是等過後 世間如輪轉 ●
日火共和合 焚燒於欲界 復至於諸天 世間還成就
諸王又四姓 諸仙等法化 韋陀祠祀等 當有此法興
談論衆聖法 長行與解釋 我聞如是等 迷惑於世間

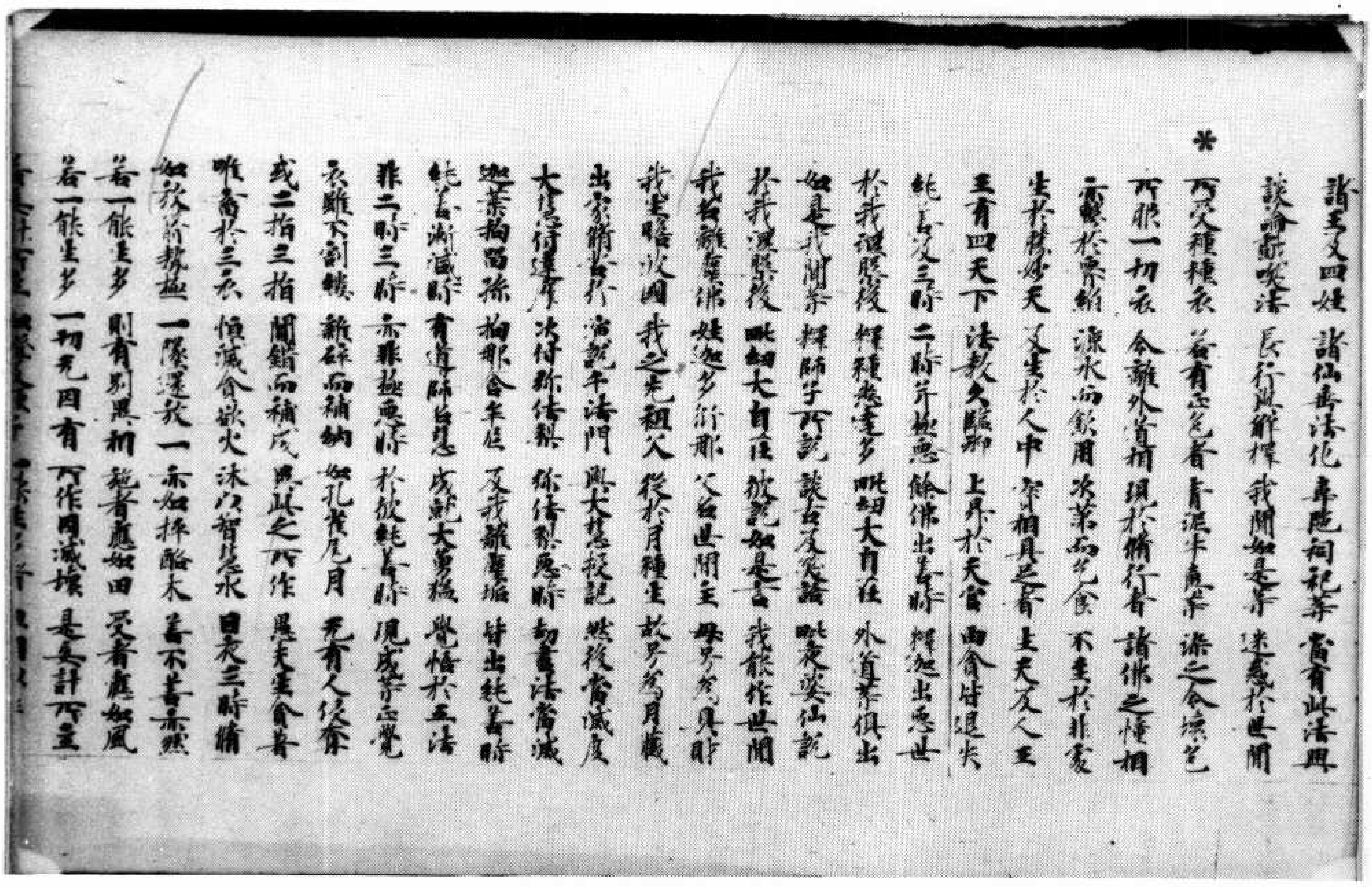

諸王及四姓 諸仙長法化 專應詞記等 當有此法興
談論敵吠陀 長行與解釋 我聞如是等 迷惑於世間
所說種種義 若有無名者 當說牛角事 諸之令壞亡
所作一切衣 令離外道相 現於脩行者 諸佛之幢相
應覆於衆緣 淨水而飲用 次第而乞食 不生於非處
生於勝妙天 及生於人中 容相具足者 生天及人王
王有四天下 法教久臨御 上昇於天宮 由貪皆退失
純善及三時 二時并極惡 餘佛出善時 釋迦出惡世
於我涅槃後 釋種悉達多 毗紐大自在 外道等俱出
如是我聞等 釋師子所說 談古及先說 毗夜娑仙說
於我涅槃後 毗紐大自在 彼說如是言 我能作世間
我名離塵佛 姓迦多衍那 父名世間主 母号為具財
我生瞻波國 我之先祖父 從於月種生 故号為月藏
出家脩苦行 演說千法門 與大慧授記 然後當滅度
大慧付達摩 次付彌佉梨 彌佉梨惡時 劫盡法當滅
迦葉拘留孫 拘那含牟尼 及我離塵垢 皆出純善時
純善漸滅時 有道師名慧 成就大勇猛 覺悟於五法
非二時三時 亦非極惡時 於彼純善時 現成等正覺
衣離下割截 雜碎而補納 如孔雀尾目 無有人侵奪
或二指三指 間錯而補成 異此之所作 愚夫生貪著
唯畜於三衣 恒滅貪欲火 沐以智慧水 日夜三時脩
如放箭勢極 一墮還放一 亦如捧酪木 善不善亦然
若一能生多 則有別異相 施者應如田 受者應如風
若一能生多 一切無因有 所作因滅壞 是妄計所立

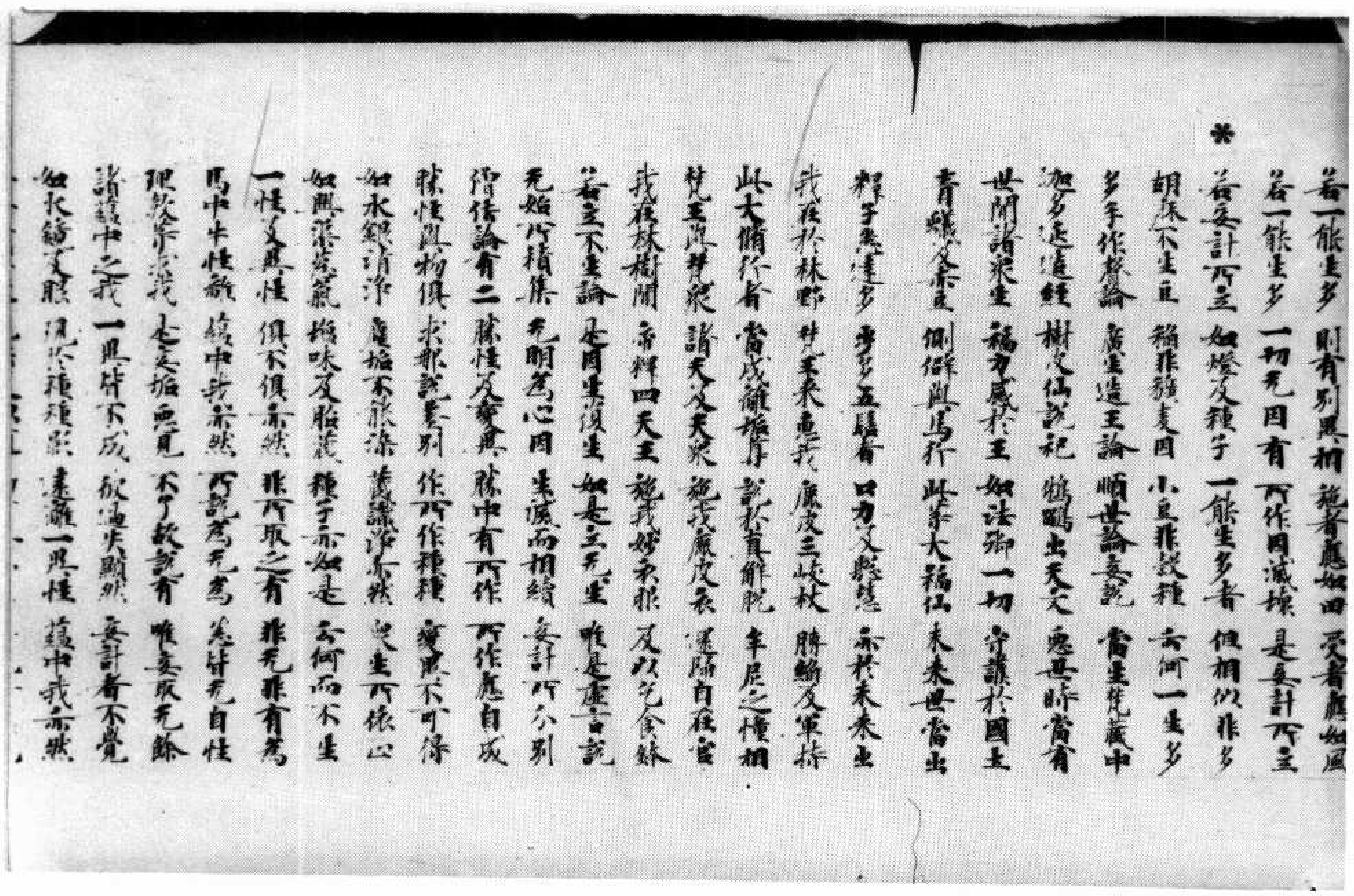

若一能生多 則有別異相 施者應如田 受者應如風
若一能生多 一切無因有 所作因滅壞 是妄計所立
若妄計所立 如燈及種子 一能生多者 但相似非多
胡麻不生豆 稻非穬麥因 小豆非穀種 云何一生多
多手作聲論 廣主造王論 順世論妄說 當生梵藏中
迦多造造經 樹及仙說祀 鵂鶹出天文 惡世時當有
世間諸衆生 福力感於王 如法御一切 守護於國土
青蠅及赤衣 側僻與馬行 此等大福仙 未來世當出
釋子悉達多 步多五髻者 口力及聰慧 亦於未來出
我在於林野 梵王來惠我 鹿皮三岐杖 膊絛及軍持
此大脩行者 當成離垢尊 說於真解脫 牟尼之幢相
梵王與梵衆 諸天及天衆 施我鹿皮衣 還歸自在宮
我在林樹間 帝釋四天王 施我妙衣服 及以乞食鉢
若立不生論 不因生復生 如是立無生 唯是虛言說
無始所積集 無明為心因 生滅而相續 妄計所分別
僧佉論有二 勝性及變異 勝中有所作 所作應自成
勝性與物俱 求那說差別 作所作種種 變異不可得
如水銀清淨 塵垢不能染 藏識淨亦然 衆生所依心
如興渠臭氣 噉味及胎藏 種子亦如是 云何而不生
一性及異性 俱不俱亦然 非所取之有 非無非有為
馬中牛性無 牛中我亦然 所說為無為 彼皆無自性
現欲等亦我 不定垢惡見 不可數說有 唯妄取無餘
諸蘊中之我 一異皆不成 彼過失顯然 妄計者不覺
如水鏡及眼 現於種種影 遠離一異性 蘊中我亦然

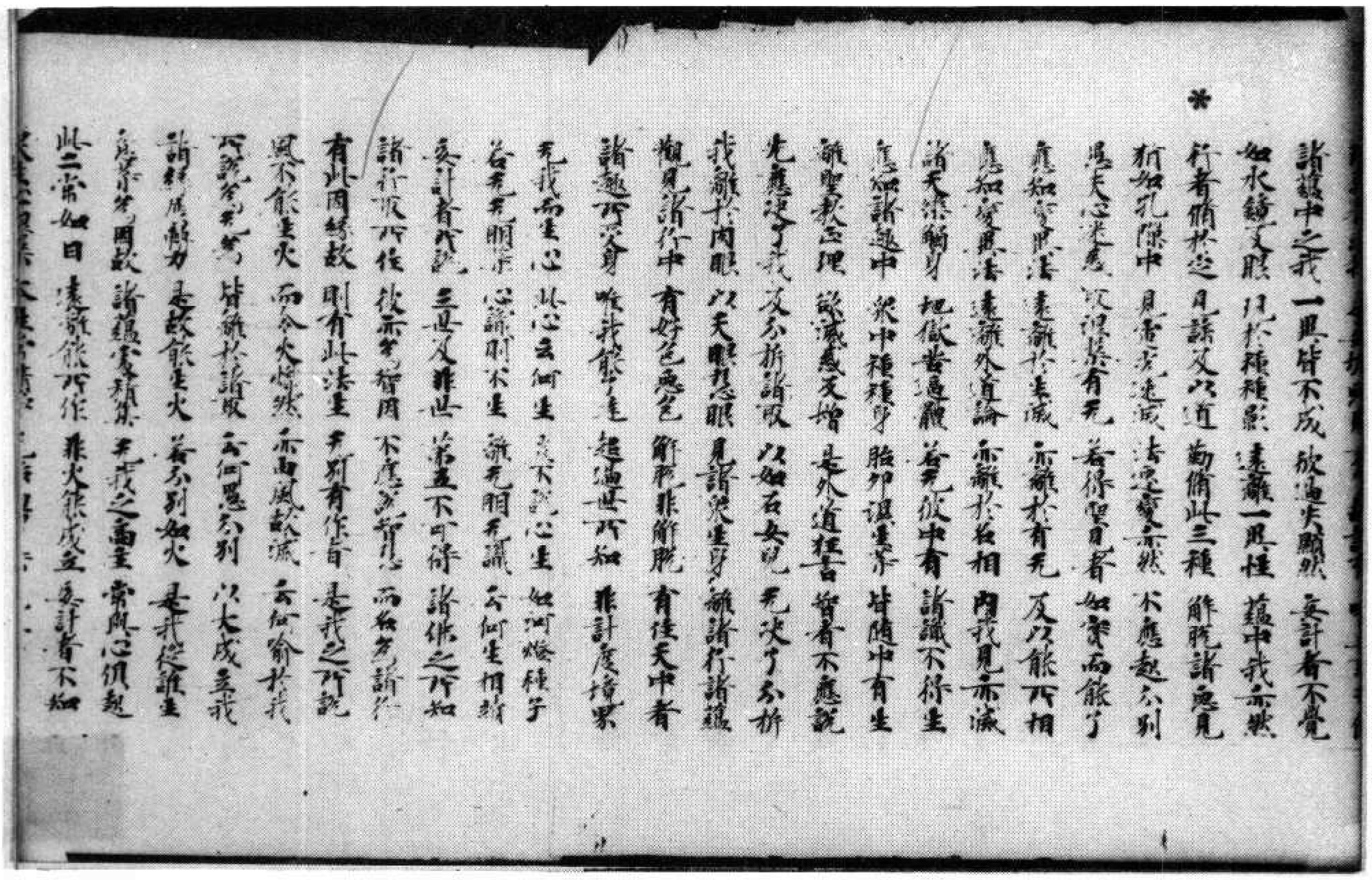

諸蘊中之我　一異皆不成　故遍失壞然　妄計者不覺
如水鏡等眼　見於種種影　遠離一異性　蘊中我亦然
行者脩於定　見諦及以道　勤修此三種　解脫諸惡見
猶如孔隙中　見電光迷惑　諸定變亦然　不應起分別
愚夫心迷惑　計得是有无　若得聖見者　如實而能了
應知實理法　遠離於生滅　亦離於有无　及以能所相
應知實理法　遠離外道論　亦離於能相　內我見亦滅
諸天衆觸身　地獄皆遍體　若无彼中有　諸識不得生
應知諸趣中　衆中種種身　胎卵濕生等　皆隨中有生
離聖教正理　欲滅惑反增　是外道狂言　智者不應說
先應決了我　及分析諸取　以如石女兒　无決了分析
我離於肉眼　以天眼慧眼　見諸衆生身　離諸行諸蘊
猶見諸行中　有好色惡色　解脫非解脫　有往天中者
諸趣所受身　唯我能見之　超過世所知　非計度境界
无我而生心　此心云何生　是不說心生　如河燈種子
若无有明等　心識則不生　識无相无識　云何生相續
妄計者所說　三世及非世　第五不可說　諸佛之所知
諸行取所作　彼亦无智用　不應无智用　而能為諸行
有此因緣故　則有此法生　无別有作者　是我之所說
風不能生火　而令火熾然　亦由風故滅　云何喻於我
所說為无為　皆離於諸取　云何愚分別　以火成為我
諸緣成能力　是故能生火　若分別如火　是我從誰生
意等為因故　諸蘊處積集　无我之而生　常與心俱起
此二常如日　遠離能所作　非火能成立　妄計者不知

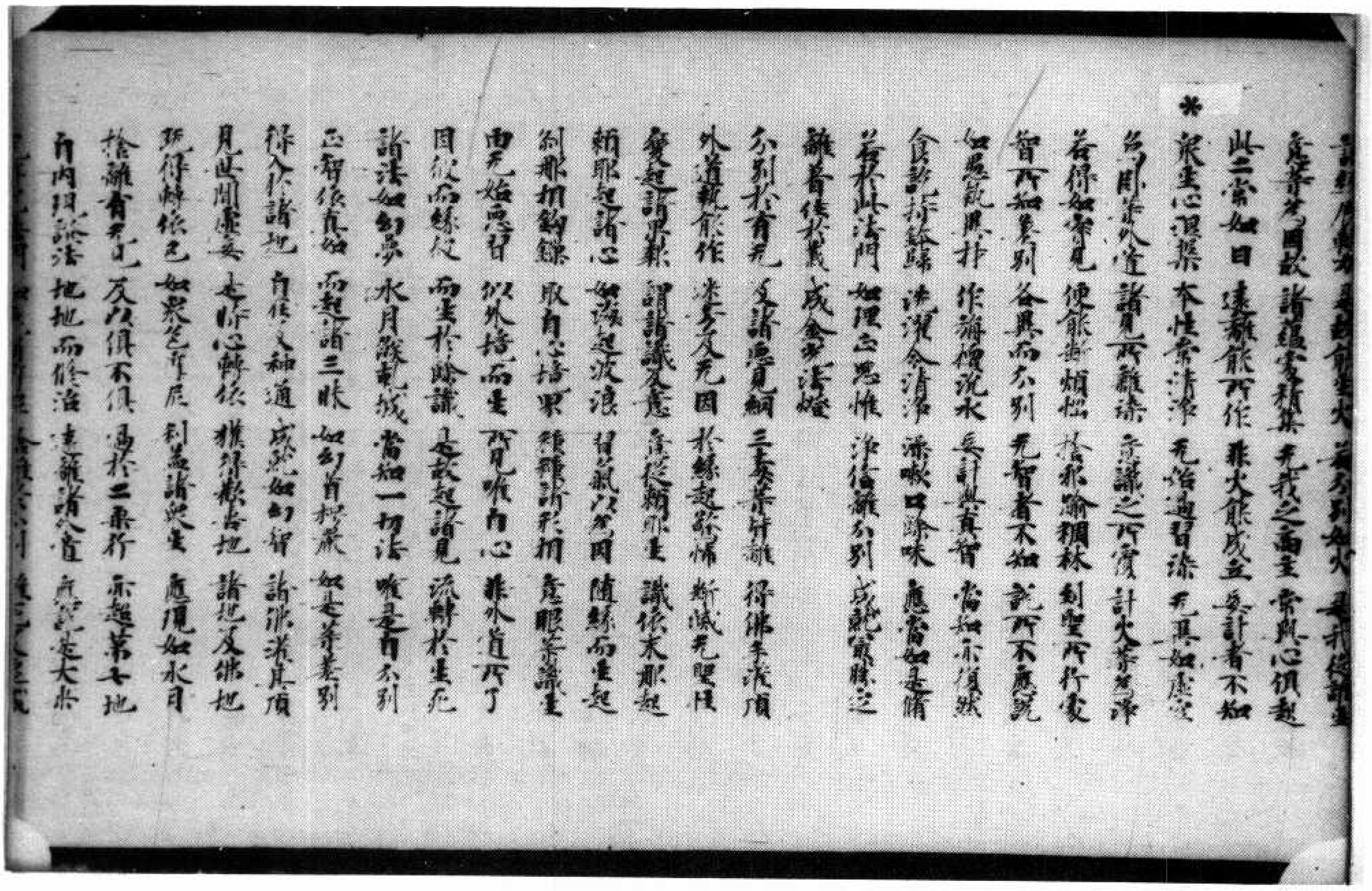

意等為因故　諸蘊處積集　无我之而生　常與心俱起
此二常如日　遠離能所作　非火能成立　妄計者不知
衆生心涅槃　本性常清淨　无始過習染　无其如虛空
為聞等外道　諸有所離染　亦識之所覆　計大等為淨
若得如實見　便能斷煩惱　猶非喻稠林　剎聖所行處
智所知差別　各異而分別　无智者不知　說所不應說
如愚說異杵　作海漂流水　妄計與真智　當知亦復然
食訖於餘餘　流泥令清淨　滌嗽口除味　應當如是脩
若於此法門　如理正思惟　淨修離分別　成就最勝定
離著依於義　成金剛喻定
分別於有无　及諸惡見網　三摩地解脫　得佛手灌頂
外道執能作　微塵及无因　於緣起驚怖　斷滅无聖種
變起諸界縛　謂諸識及處　皆從賴耶生　識依賴耶起
賴耶起諸心　如海起波浪　習氣以為因　隨緣而生起
剎那相鉤鎖　取自心境界　種種諸形相　意根等識生
由无始惡習　似外境而生　所見唯自心　非外道所了
因彼而緣彼　而生於餘識　是故起諸見　流轉於生死
諸法如幻夢　水月及乾城　當知一切法　唯是有分別
正智依真如　而起諸三昧　如幻首楞嚴　如是等差別
得入於諸地　自在及神通　成就如幻智　諸佛手灌頂
見世間虛妄　是時心轉依　離垢歡喜地　諸地及佛地
既得轉依已　如衆色摩尼　利益諸衆生　應現如水月
捨離有无等　及以俱不俱　過於二乘行　亦超第七地
自內現證法　地地而修治　遠離諸外道　亦說是大乘

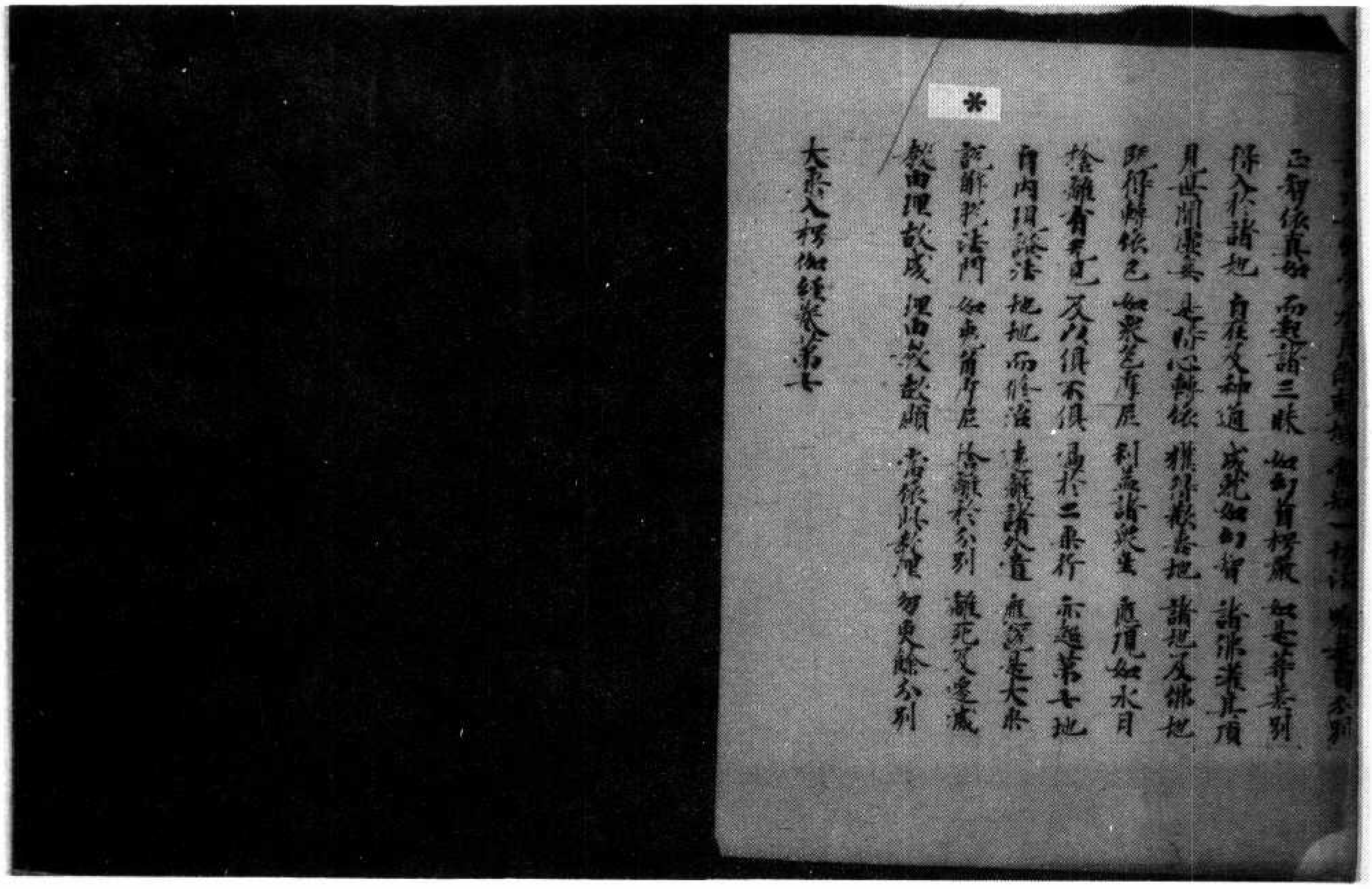

[illegible]分別
正智依真如　而起諸三昧　如幻首楞嚴　如是等差別
得入於諸地　自在及神通　成就如幻智　諸佛灌其頂
見世間虛妄　是時心轉依　獲得歡喜地　諸地及佛地
既得轉依已　如眾色摩尼　利益諸眾生　應現如水月
捨離有无見　及以俱不俱　過於二乘行　亦超第七地
自内現證法　地地而修治　遠離諸外道　應說是大乘
說解脫法門　如兔角摩尼　捨離於分別　離死及受滅
教由理故成　理由教故顯　當依此教理　勿更餘分別

大乘入楞伽經卷第七

▼北三五九號（宇十五）大乘入楞伽經卷第七

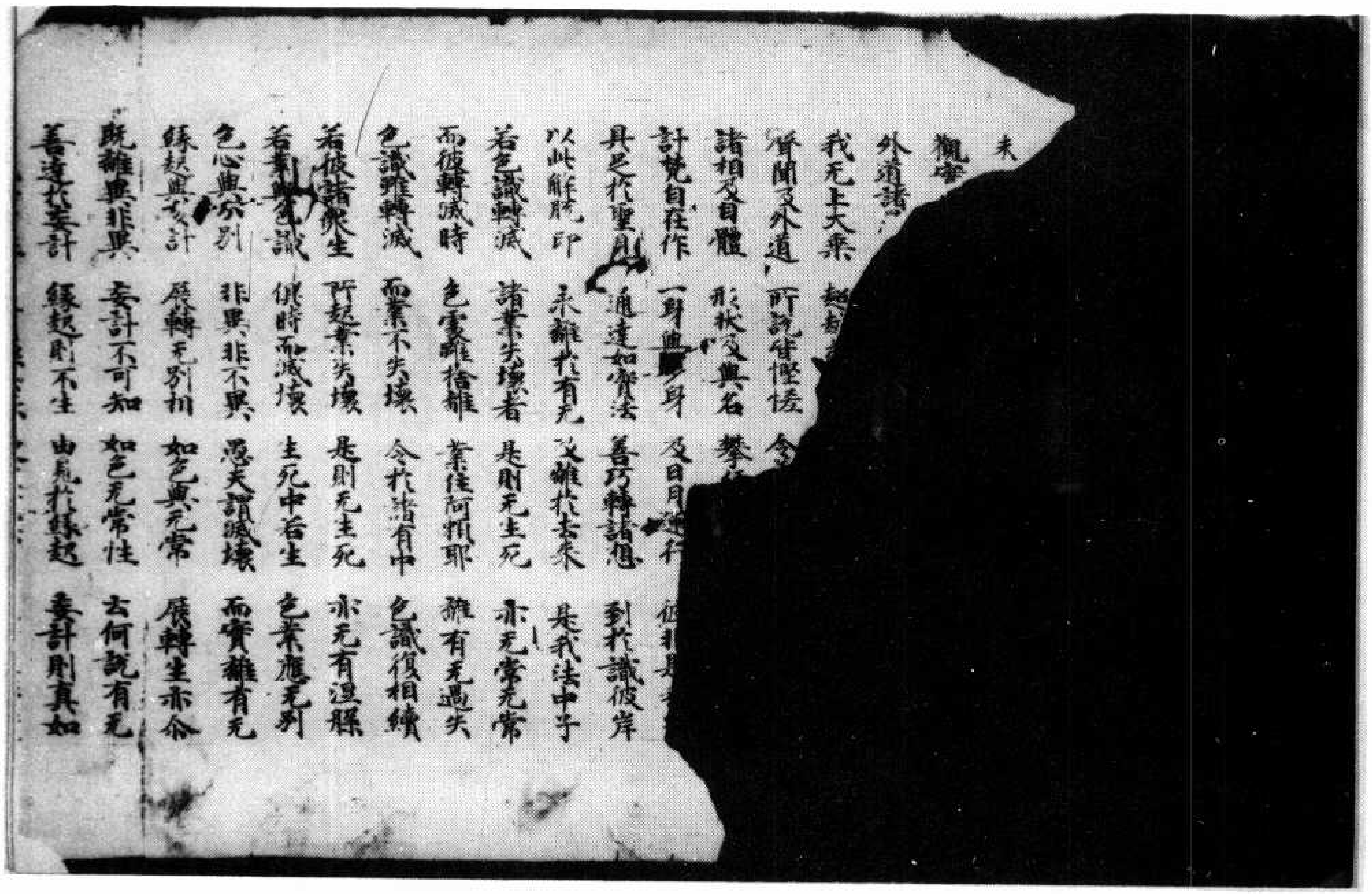

未
觀[illegible]
外道諸
我无上大乘　越[illegible]
聲聞及外道　所說皆慳悋　令
諸相及自體　形狀及與名　攀
計梵自在作　一身與[illegible]身　及日月運行　彼非是
具足於聖[illegible]　通達如實法　善巧轉諸想　到於識彼岸
以此解脫印　永離於有无　及離於去來　是我法中子
若色識轉滅　諸業失壞者　是則无生死　亦无常无常
而彼轉滅時　色處離捨離　業住阿賴耶　離有无過失
色識雖轉滅　而業不失壞　令於諸有中　色識復相續
若依諸眾生　所起業失壞　是則无生死　亦无有涅槃
若業與[illegible]識　俱時而滅壞　生死中若生　色業應无別
色心與分別　非異非不異　愚夫謂滅壞　而實離有无
緣起與妄計　展轉无別相　如色與无常　展轉生亦尒
既離異非異　妄計不可知　如色无常性　云何說有无
善達於妄計　緣起則不生　由見於緣起　妄計則真如

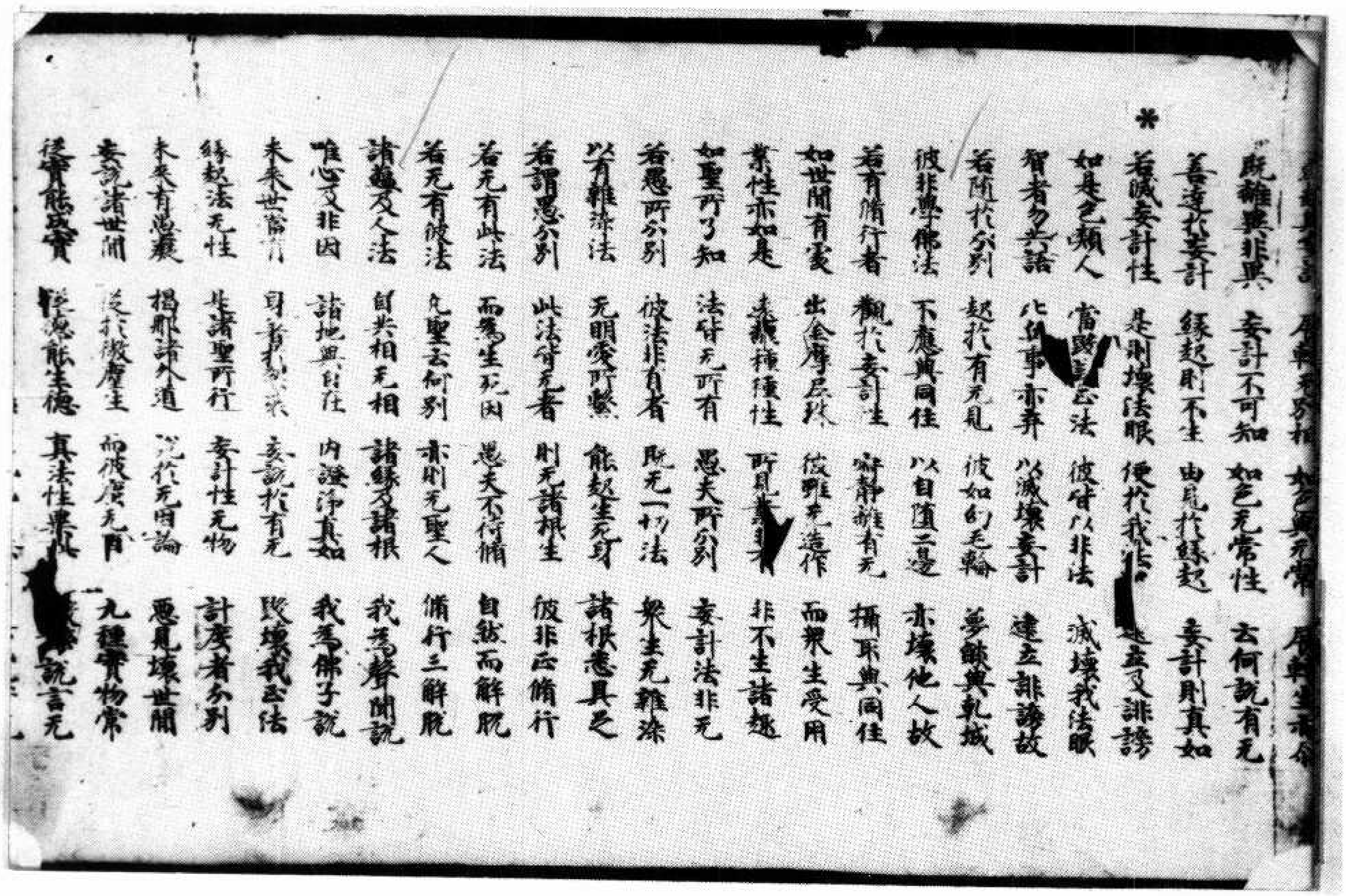

既離異非異　妄計不可知　如是无常性　云何說有无
若達於妄計　緣起則不生　由見於緣起　妄計則真如
* 若滅妄計性　是則壞法眼　便於我法中　建立及誹謗
如是之癡人　當毀[illegible]云法　彼皆以非法　滅壞我法眼
智者勿共語　比丘事亦棄　以滅壞妄計　建立誹謗故
若隨於分別　起於有无見　彼如幻毛輪　夢餘與乾城
彼非學佛法　下應與同住　以自墮二邊　亦壞他人故
若有修行者　觀於妄計生　寂靜離有无　攝取與同住
如世間有處　出金摩尼珠　彼雖无造作　而衆生受用
業性亦如是　來義種種性　所見業[illegible]　非不生諸趣
如聖所了知　法皆无所有　愚夫所分別　妄計法非无
若愚所分別　彼法非有者　既无一切法　衆生无離染
以有離染法　无明愛所繫　能起生死身　諸根悉具足
若謂愚分別　此法皆无者　則无諸根生　彼非云修行
若无有此法　而爲生死因　愚夫不修脩　自然而解脫
若无有彼法　无聖云何別　亦則无聖人　修行三解脫
諸蘊及人法　自共相无相　諸緣及諸根　我爲聲聞說
唯心及非因　諸地與自在　內證淨真如　我爲佛子說
未來世當有　身著我袈裟　妄說於有无　毀壞我正法
緣起法无性　非諸聖所行　妄計性无物　計度者分別
未來有愚癡　揭那諸外道　從於无因論　惡見壞世間
妄說諸世間　從於微塵生　而彼塵无因　九種實物常
從實能成實　從德能生德　真法性異此　[illegible]說言无

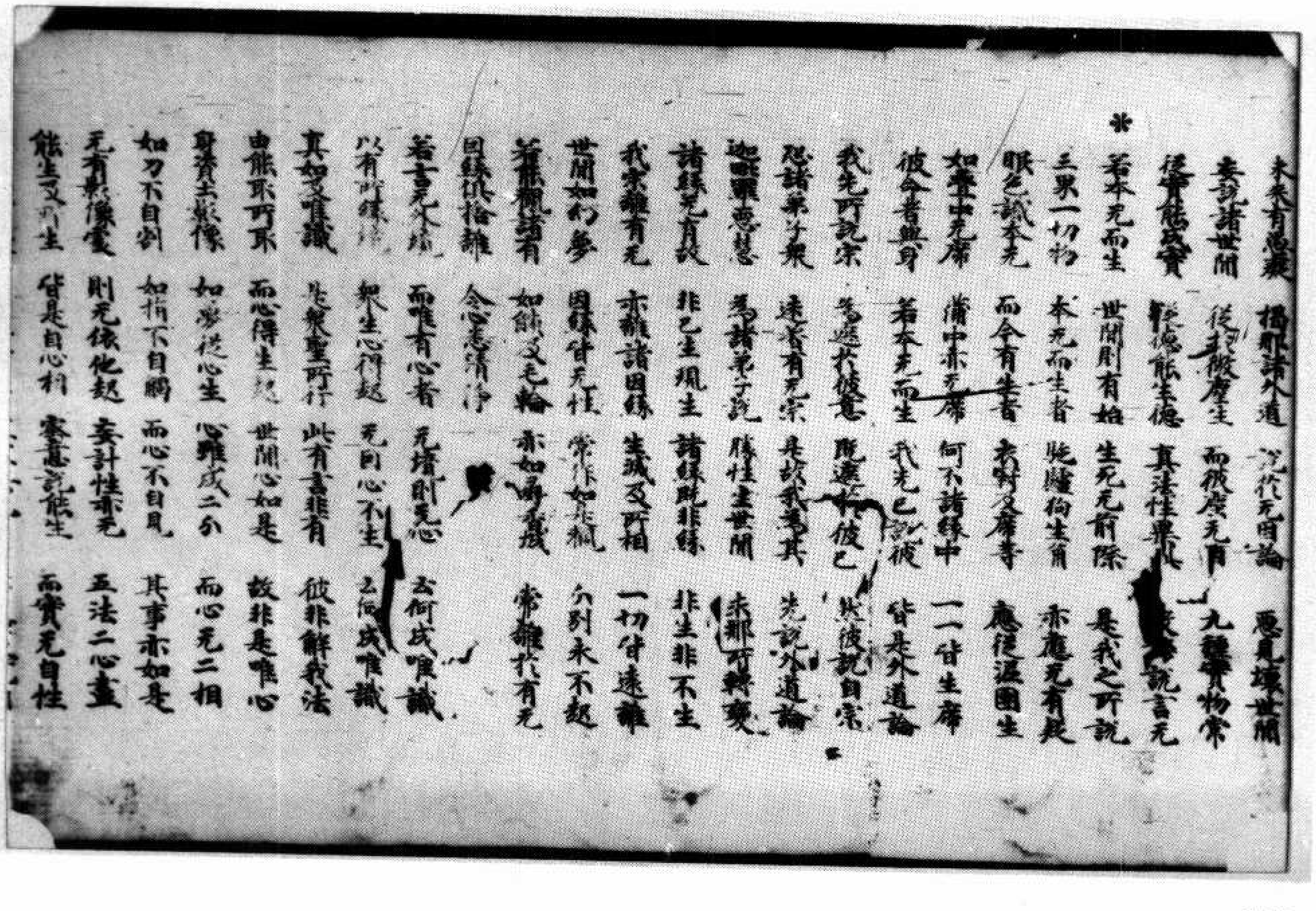

未來有愚癡　揭那諸外道　從於无因論　惡見壞世間
妄說諸世間　從於微塵生　而彼塵无因　九種實物常
從實能成實　從德能生德　真法性異此　[illegible]說言无
* 若本无而生　世間則有始　生死无前際　是我之所說
三界一切物　本无而生者　此隨鉤生角　亦應无有足
眼色識本无　而今有生者　衣物及席等　應從泥團生
如氈中无席　蒲中亦无席　何不諸緣中　一一皆生席
彼命者與身　若本无而生　我先已說彼　皆是外道論
我先所說宗　爲遮於彼見　既遮於彼已　然後說自宗
恐諸弟子衆　迷惑有无宗　是故我爲其　先說外道論
迦毗羅惡慧　爲諸弟子說　勝性生世間　求那所轉變
諸緣无自體　非已生現生　諸緣既非緣　非生非不生
我宗離有无　亦離諸因緣　生滅及所相　一切皆遠離
世間如幻夢　因緣皆无任　常作如是觀　分別永不起
若能觀諸有　如餘及毛輪　亦如渴愛焰　常離於有无
因緣俱捨離　念心意清淨
若言无外境　而唯有心者　无境則无心　云何成唯識
以有所緣故　衆生心得起　无因心不生　云何成唯識
真如及唯識　是衆聖所行　此有亦非有　彼非解我法
由能取所取　而心得生起　世間心如是　故非是唯心
身資土影像　如夢從心生　心雖成二分　而心无二相
如刀不自割　如指不自觸　而心不自見　其事亦如是
无有影像處　則无依他起　妄計性亦无　五法二心盡
能生及所生　皆是自心相　密意說能生　而實无自性

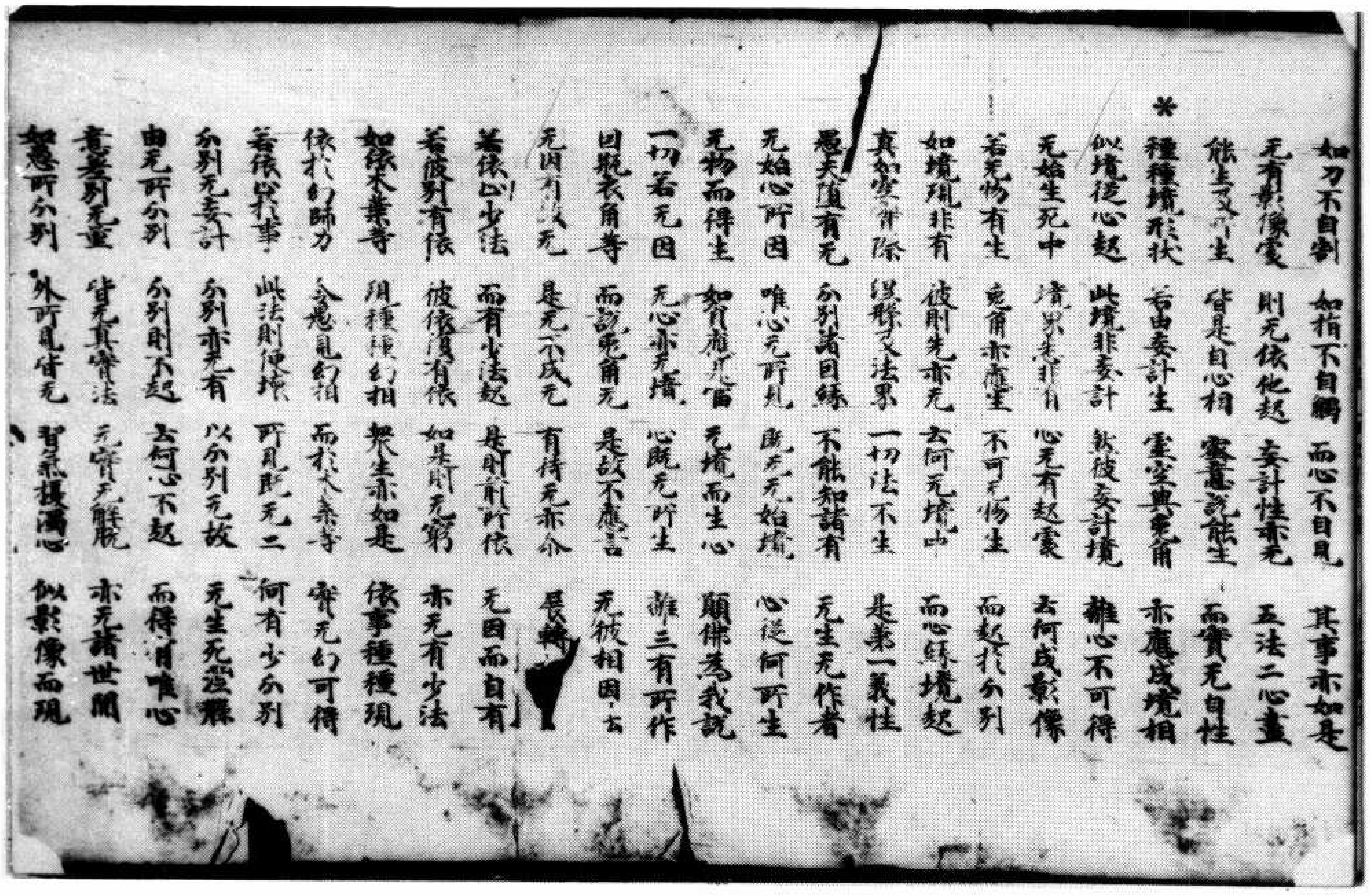

如刀不自割　如指不自觸　而心不自見　其事亦如是
无有影像處　則无依他起　妄計性亦无　五法二心盡
能生又所生　皆是自心相　密意說能生　而實无自性
*種種境形狀　皆由妄計生　愚夫異分別　亦應成境相
似境從心起　此境非妄計　然彼妄計境　離心不可得
无始生死中　境界无非有　心无有起處　云何成影像
若无物有生　兔角亦應生　不可无物生　而起於分別
如境現非有　彼則无亦无　云何无境中　而心緣境起
真如空實際　涅槃及法界　一切法不生　是第一義性
愚夫墮有无　分別諸因緣　不能知諸有　无生无作者
无始心所因　唯心无所見　既无无始境　心從何所生
无物而得生　如賢應不當　无境而生心　顛佛為我說
一切若无因　无心亦无境　心既无所生　離三有所作
因觀兔角等　而說兔角无　是故不應言　无彼相因去
无因有故无　是无不成无　有待无亦尒　長[illegible]
若依心少法　而有少法起　是則前所依　无因而自有
若彼別有依　彼依復有依　如是則无窮　亦无有少法
如依木葉等　現種種幻相　眾生亦如是　依事種種現
依於幻師力　令愚見幻相　而於大乘等　實无幻可得
若依於我事　此法則傾換　所見既无二　何有少分別
分別无妄計　分別亦无有　以分別无故　无生无涅槃
由无所分別　分別則不起　云何心不起　而得有唯心
意差別无量　皆无真實法　无實无解脫　亦无諸世間
智慧所分別　外所見皆无　習氣擾濁心　似影像而現

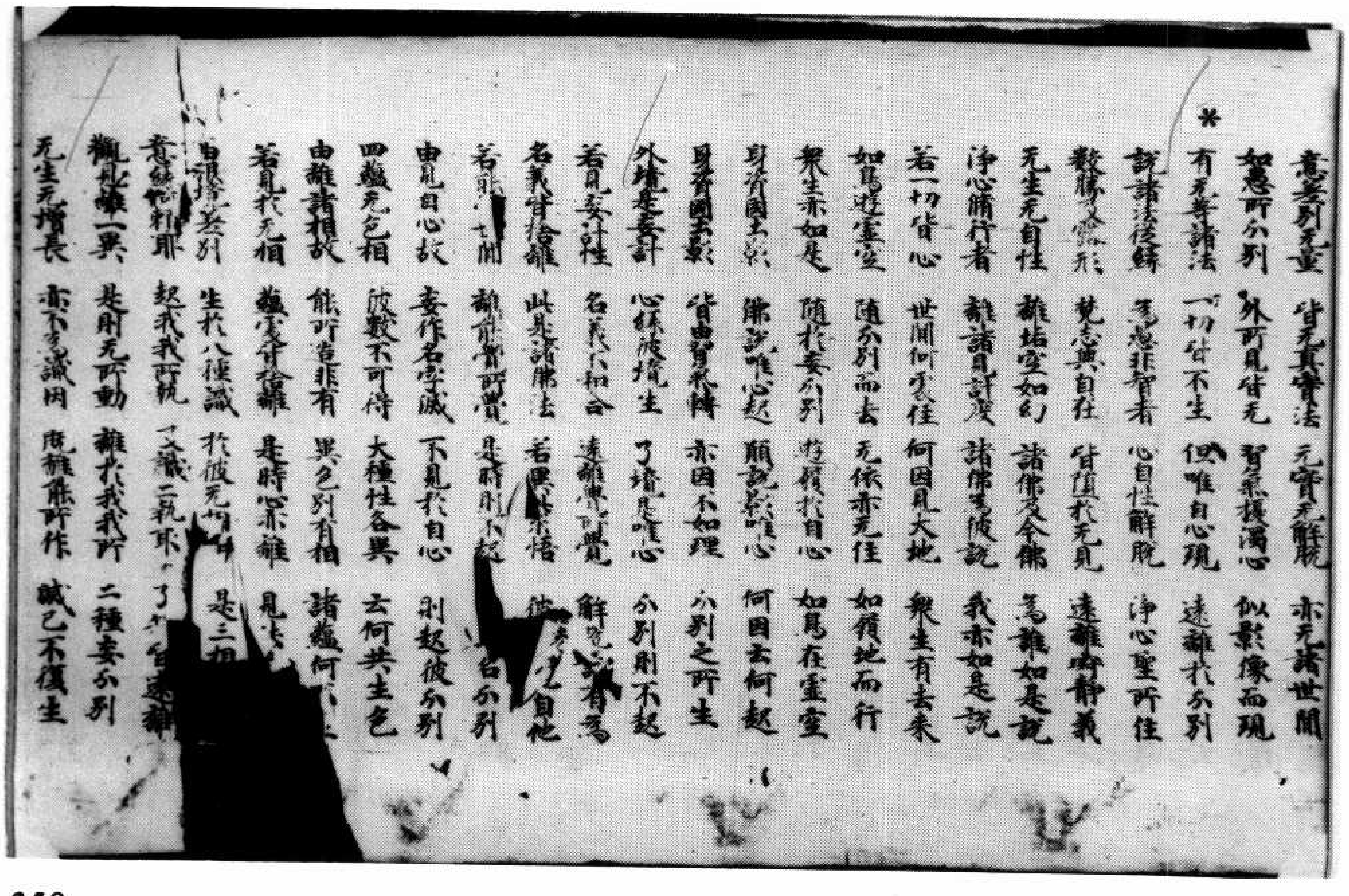

意差別无量　皆无真實法　无實无解脫　亦无諸世間
智慧所分別　外所見皆无　習氣擾濁心　似影像而現
*有无等諸法　一切皆不生　但唯自心現　遠離於分別
說諸法從緣　為愚非智者　心自性解脫　淨心聖所住
數勝及露形　梵志與自在　皆墮於无見　遠離寂靜義
无生无自性　離垢空如幻　諸佛及今佛　為離如是說
淨心修行者　離諸見計度　諸佛為彼說　我亦如是說
若一切皆心　世間何處住　何因見大地　眾生有去來
如鳥遊虛空　隨分別而去　无依亦无住　如履地而行
眾生亦如是　隨於妄分別　遊履於自心　如鳥在虛空
身資國土影　佛說唯心起　願說影唯心　何因云何起
身資國土影　皆由習氣轉　亦因不如理　分別之所生
外境是妄計　心緣彼境生　了境是唯心　分別則不起
若見妄計性　名義不和合　遠離心所覺　解脫[illegible]有為
名義皆捨離　此是諸佛法　若異此求悟　彼[illegible]自他
若能[illegible]世間　離能覺所覺　是時則不起　[illegible]自分別
由見自心故　妄作名字識　不見於自心　則起彼分別
四蘊无色相　彼數不可得　大種性各異　云何共生色
由離諸相故　能所皆非有　異色別有相　諸蘊何[illegible]
若見於无相　蘊處皆捨離　是時心亦離　見我[illegible]
[illegible]差別　生於八種識　於彼无[illegible]　是三相[illegible]
意緣阿賴耶　起我我所執　及識二執取　了知皆遠離
觀見離一異　是則无所動　離於我我所　二種妄分別
无生无增長　亦不生識因　應離能所作　識已不復生

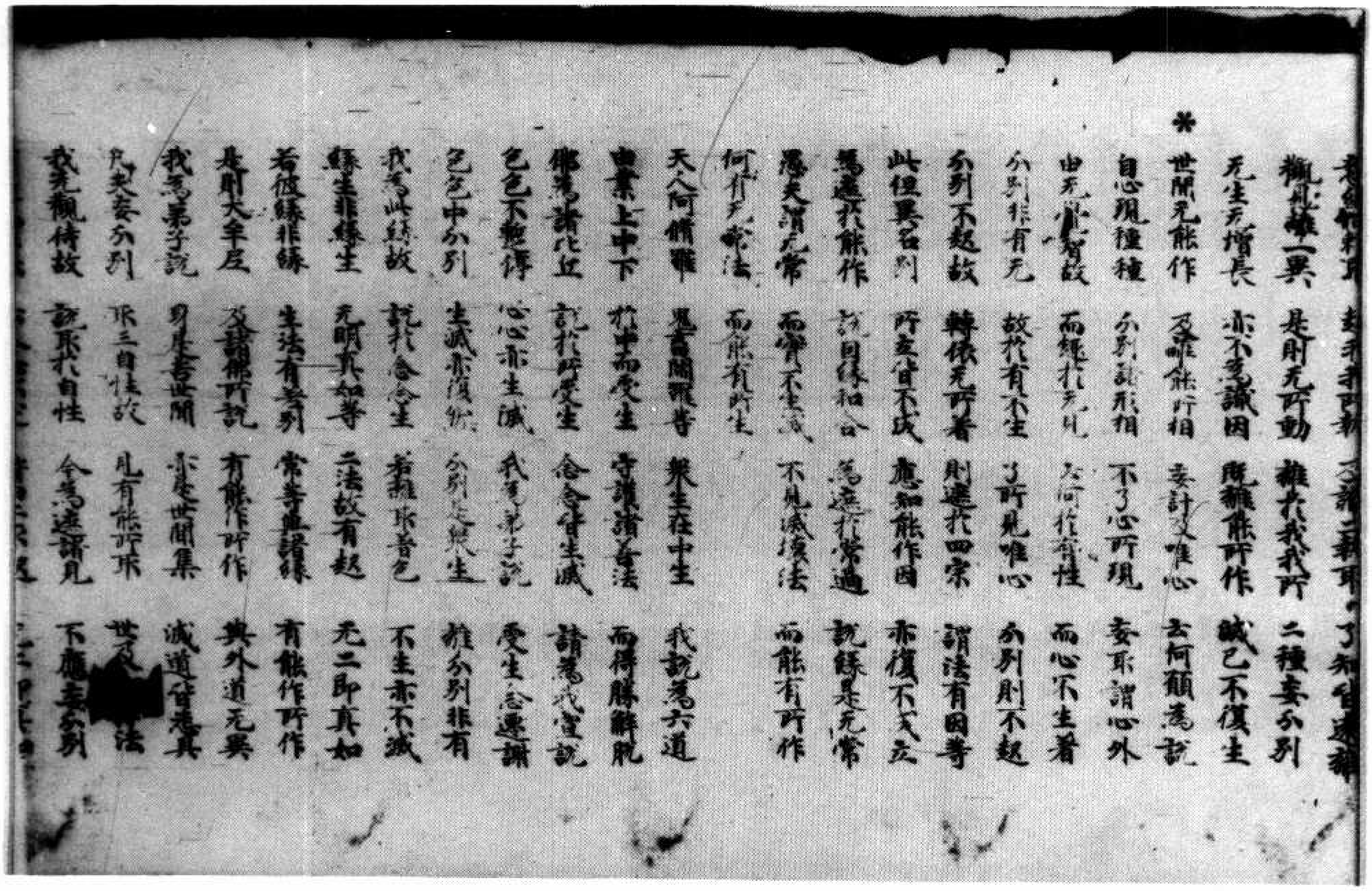

觀世離一異 是則无所動 離於我我所 二種妄分別
无生无增長 亦不妄識因 遠離能所作 滅已不復生
✱世間无能作 及離能所相 妄計不唯心 云何願為說
自心現種種 分別諸形相 不了心所現 妄取謂心外
由无明習故 而執於有无 云何於實性 而心不生着
分別非有无 故於有不生 了所見唯心 分別則不起
分別不起故 轉依无所着 則遠於四宗 諸法有因等
此但異名別 所立皆不成 應知能作因 亦復不成立
為遠於能作 說因緣和合 為遠於常過 說緣是无常
愚夫謂无常 而實不生滅 不見滅壞法 而能有所作
何有无常法 而能有所生
天人阿脩羅 鬼畜閻羅等 衆生在中生 我說為六道
由業上中下 於中而受生 守護諸善法 而得勝解脫
佛為諸比丘 說於所受生 念念皆生滅 諸為我宣說
色色不暫停 心心亦生滅 我為弟子說 受生念遷謝
色色中分別 生滅亦復然 分別是衆生 離分別非有
我為此緣故 說於念念生 若離取著色 不生亦不滅
緣生非緣生 无明真如等 二法故有起 无二即真如
若彼緣非緣 生法有差別 常等无諸緣 有能作所作
是則大牟尼 及諸佛所說 有能作所作 與外道无異
我為弟子說 身是苦世間 亦是世間集 滅道皆為真
凡夫妄分別 取三自性故 見有能所取 世及[illegible]法
或見觀待故 說取於自性 今為遠諸見 不應妄分別

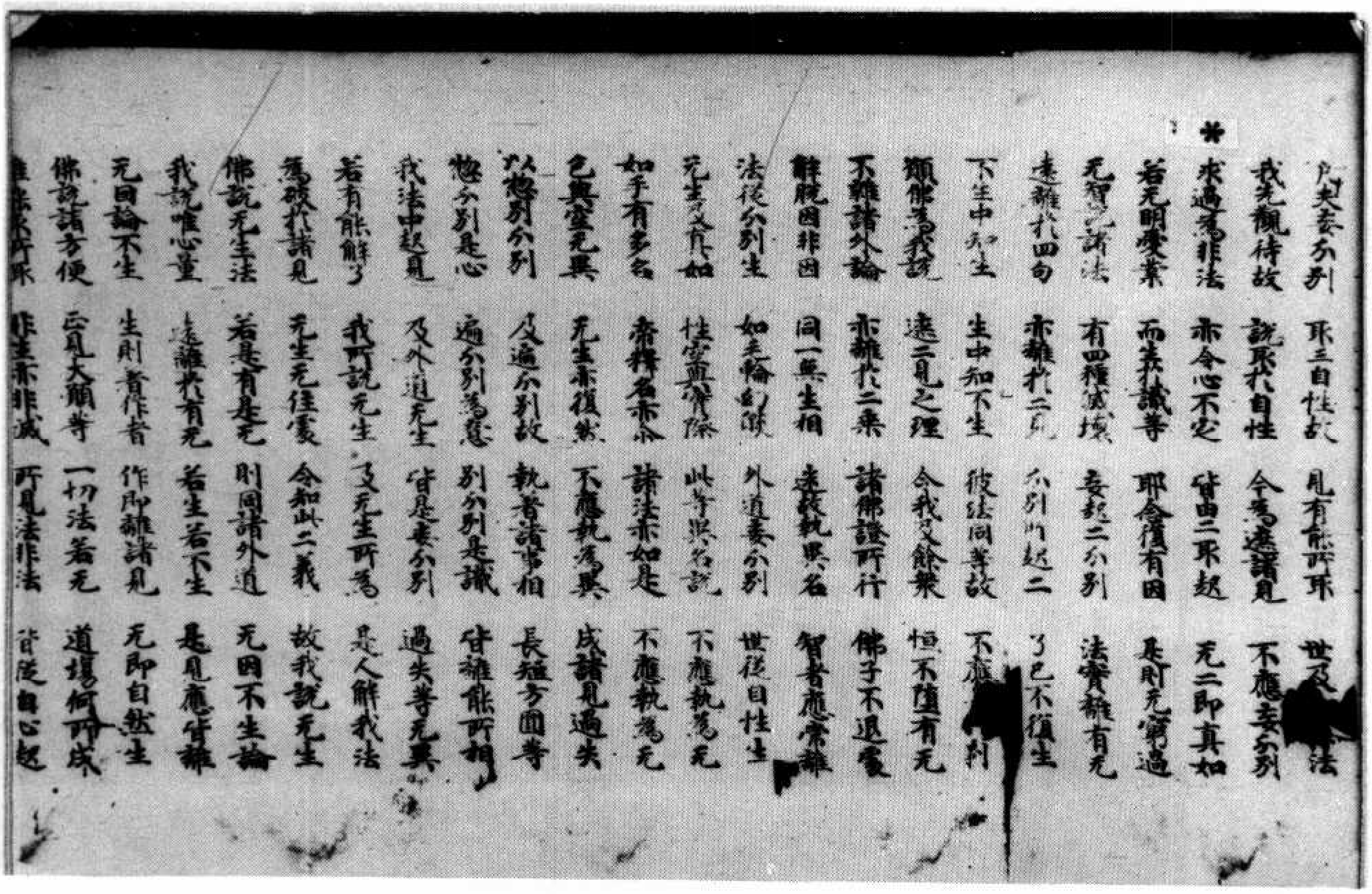

凡夫妄分別 取三自性故 見有能所取 世及[illegible]法
或見觀待故 說取於自性 今為遠諸見 不應妄分別
✱求過為非法 亦令心不定 皆由二取起 无二即真如
若无明愛業 而生於識等 那含復有因 是則无窮過
无智之諸法 有四種成壞 妄起二分別 法實離有无
遠離於四句 亦離於二見 分別門起二 了已不復生
下生中知生 生中知下生 彼法同等故 不應[illegible]別
顯能為我說 遠二見之理 今我及餘衆 恒不墮有无
不雜諸外論 亦離於二乘 諸佛證所行 佛子不退處
解脫因非因 同一無生相 遠離執異名 智者應常離
法從分別生 如旋輪幻夢 外道妄分別 世從自性生
无生及真如 性空真實際 此等異名說 不應執為无
如手有多名 帝釋名亦尒 諸法亦如是 不應執為无
色真空无異 无生亦復然 不應執為異 成諸見過失
以想別分別 及遍分別故 執著諸事相 長短方圓等
想分別是心 遍分別為意 別分別是識 皆離能所相
我法中起見 及外道无生 皆是妄分別 過失等无異
若有能解了 我所說无生 及无生所為 是人解我法
為破於諸見 无生无住處 令知此二義 故我說无生
佛說无生法 若是有是无 則同諸外道 无因不生論
我說唯心量 遠離於有无 若生若不生 是見應皆離
无因論不生 生則有作者 作即離諸見 无即自然生
佛說諸方便 正見大願等 一切法若无 道場何所成
離能取所取 非生亦非滅 所見法非法 皆從自心起

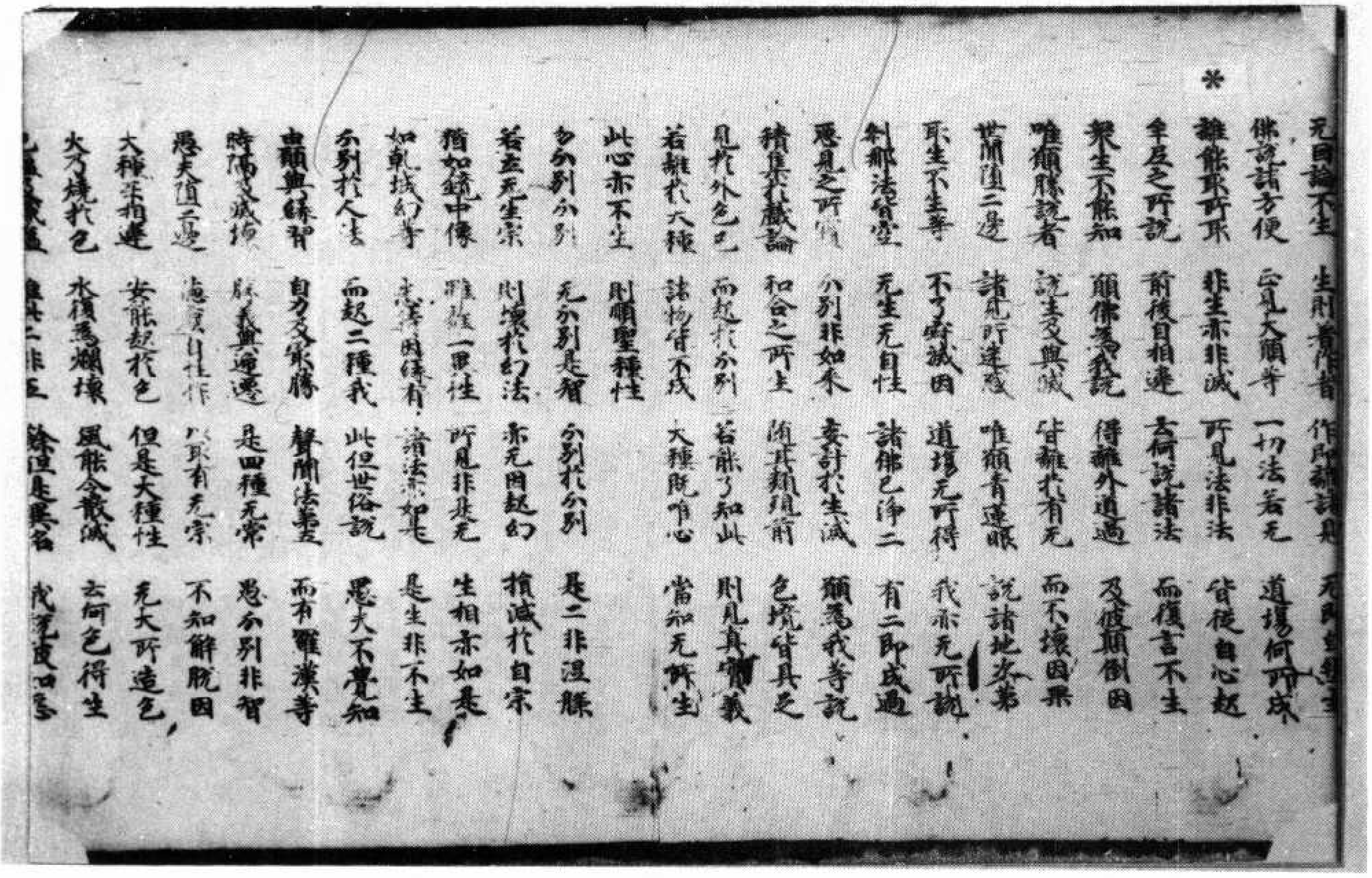

无因論不生　生則着作者　作所謂諸見　无因豈能生
佛說諸方便　亦見大願等　一切法若无　道場何所成
*離能取所取　非生亦非滅　所見法非法　皆從自心起
年及之所說　前後自相違　云何說諸法　而復言不生
衆生不能知　願佛爲我說　得離外道過　及彼顛倒因
唯願勝說者　說生及與滅　皆離於有无　而不壞因果
世間墮二邊　諸見所迷惑　唯願青蓮眼　說諸地次第
取生不生等　不了爲識因　道場无所得　我亦无所說
剎那法皆空　无生无自性　諸佛已淨二　有二即成過
愚見之所作　分別非如來　妄計於生滅　願爲我等說
積集於藏論　和合之所生　隨其類現前　色境皆具足
見於外色无　而起於分別　若能了知此　則見真實義
若離於大種　諸物皆不成　大種既唯心　當知无所生
此心亦不生　則順聖種性
多分別分別　无分別是智　分別於分別　是二非涅槃
若立无生宗　則壞於幻法　亦无因起幻　損減於自宗
猶如鏡中像　雖離一異性　所見非是无　生相亦如是
如乾城幻等　未待因緣有　諸法亦如是　是生非不生
分別於人法　而起二種我　此但世俗說　愚夫不覺知
由顯與餘智　自身及乘勝　聲聞法第二　而有羅漢等
時佛及滅後　勝義與遍邊　是四種无常　愚分別非智
愚夫墮二邊　德及自性作　以取有无宗　不知解脫因
大種不相違　安能起於色　但是大種性　无大所造色
火大燒於色　水復爲爛壞　風能令散滅　云何色得生
色蘊及識蘊　唯此二非五　餘但是異名　我說彼如兔

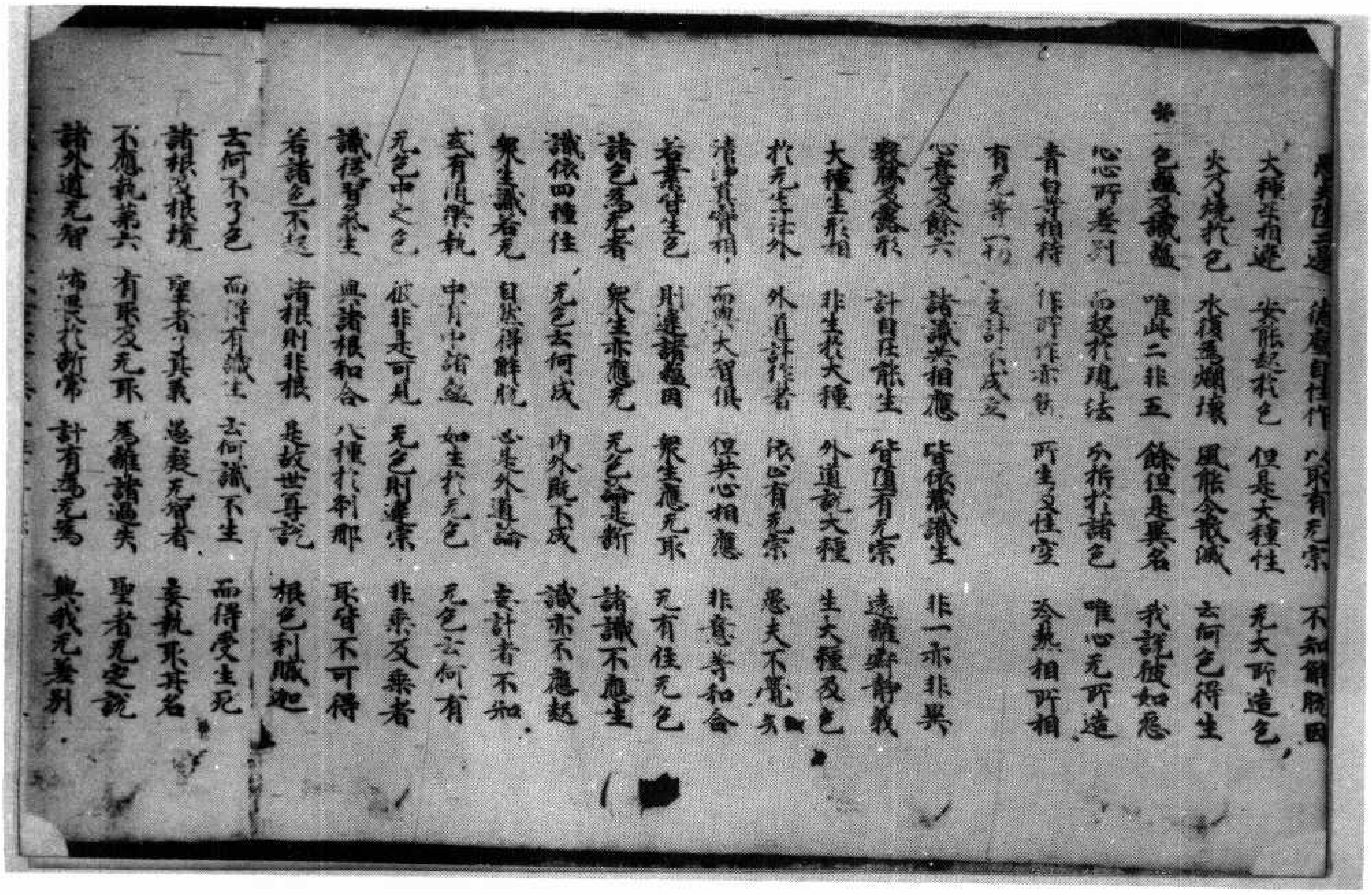

愚夫墮二邊　德及自性作　以取有无宗　不知解脫因
大種不相違　安能起於色　但是大種性　无大所造色
火大燒於色　水復爲爛壞　風能令散滅　云何色得生
*色蘊及識蘊　唯此二非五　餘但是異名　我說彼如兔
心心所差別　而起於現法　分析於諸色　唯心无所造
青白等相待　作所作亦然　所生及住空　及與相所相
有无等一切　妄計不成立
心意及餘六　諸識共相應　皆依藏識生　非一亦非異
數勝及露形　計自在能生　皆墮有无宗　遠離寂靜義
大種生形相　非生於大種　外道說大種　生大種及色
於无生法外　外有計作者　依心有无宗　愚夫不覺知
清淨真實相　而與大覺俱　但與心相應　非意等和合
若業皆生色　則違諸蘊因　衆生應无取　无有住无色
諸色爲无者　衆生亦應无　无色論是斷　諸識不應生
識依四種住　无色云何成　內外既不成　識亦不應起
衆生識若无　自然得解脫　必是外道論　妄計者不知
或有涅槃執　中有中諸蘊　如生於无色　无色云何有
无色中之色　彼非是可見　无色則違宗　非乘及乘者
識從習氣生　與諸根和合　八種於剎那　取皆不可得
若諸色不起　諸根則非根　是故世尊說　根色剎那迦
云何不了色　而得有識生　云何識不生　而得受生死
諸根及根境　聖者了真義　愚癡无智者　妄執取其名
不應執第六　有取及无取　爲離諸過失　聖者无定說
諸外道无智　怖畏於斷常　計有爲无爲　與我无差別

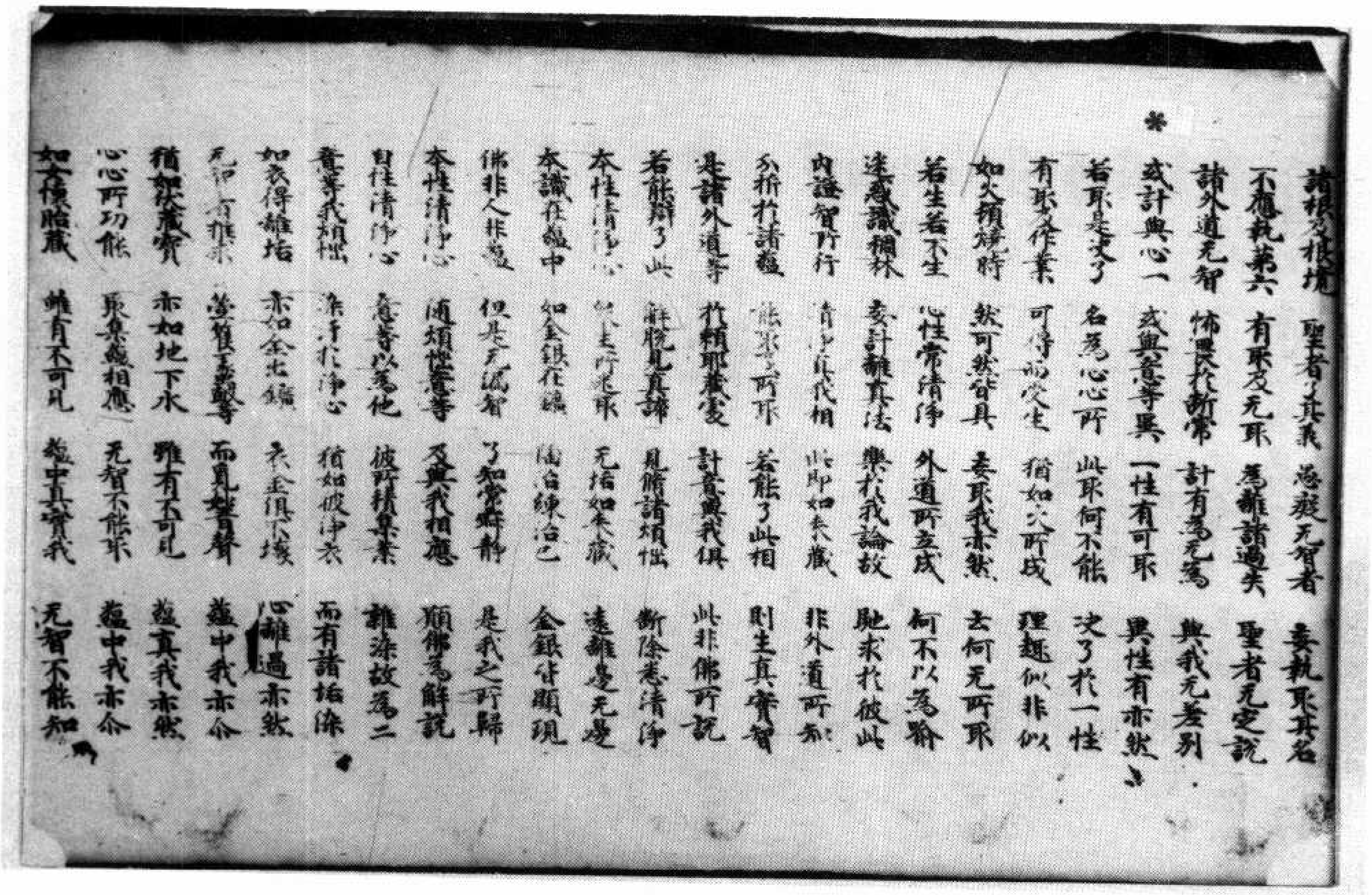

諸根及根境　聖者了真我　爲癡无智者　妄執取其名
不壞執第六　有取及无取　爲離諸過失　聖者无定說
諸外道无智　怖畏於斷常　計有爲无爲　與我无差別
或計與心一　或與意等異　一性有可取　異性有亦然
若取是決了　名爲心心所　此取何不能　決了於一性
有取之作業　可得而受生　猶如火所成　理趣似非似
如火頻焼時　然可然皆具　妄取我亦然　云何无所取
若生若不生　心性常清淨　外道所立我　何不以爲喩
遠離識稠林　妄計離真法　樂於我論故　馳求於彼此
內證智所行　清淨我我相　此即如來藏　非外道所知
分析於諸蘊　能取及所取　若能了此相　則生真實智
是諸外道等　於稠林處變　計意與我俱　此非佛所說
若能斷了此　解脫見真諦　見脩諸煩惱　斷除悉清淨
本性清淨心　然上所无求　无垢如來藏　遠離處无邊
本識在蘊中　如金銀在礦　陶冶練治已　金銀皆顯現
佛非人非蘊　但是无漏智　了知常寂靜　是我之所歸
本性清淨心　隨煩惱意等　及與我相應　類佛爲解說
自性清淨心　意等以爲他　彼所積集業　離染故爲二
意等我煩惱　染汙於淨心　猶如彼淨衣　而有諸垢涤
如衣得離垢　亦如金出礦　衣金俱不壞　心離過亦然
无智有推求　箜篌妙音聲　而覔其音聲　蘊中我亦尒
猶如伏藏寶　亦如地下水　雖有不可見　蘊真我亦然
心心所功能　取集蘊相應　无智不能求　蘊中我亦尒
如女懷胎藏　雖有不可見　蘊中真實我　无智不能知

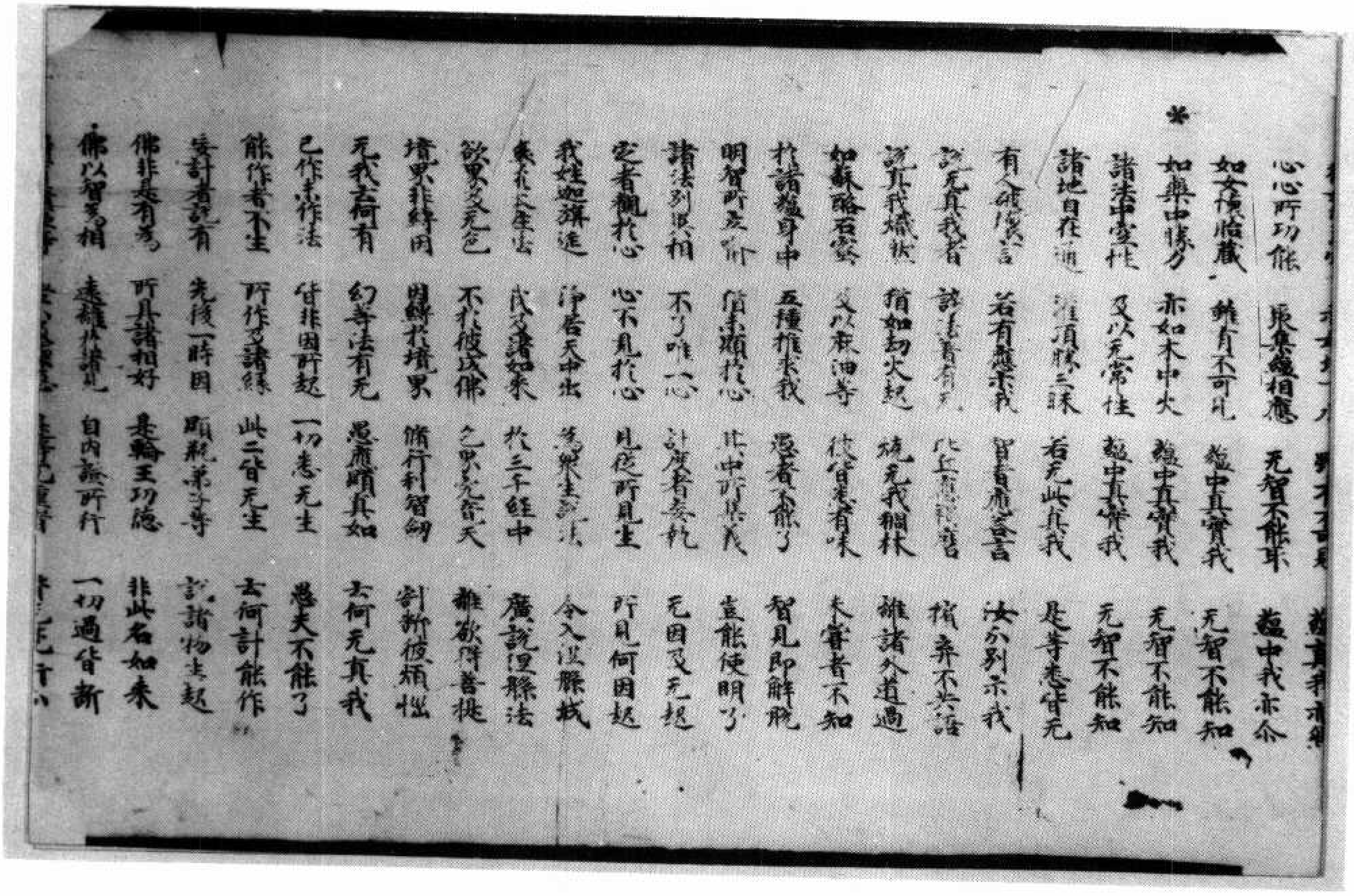

蘊真我亦然
心心所功能　取集蘊相應　无智不能求　蘊中我亦尒
如女懷胎藏　雖有不可見　蘊中真實我　无智不能知
如輿中勝力　亦如木中火　蘊中真實我　无智不能知
諸法中空性　又以无常住　蘊中真實我　无智不能知
諸地自在通　灌頂勝三昧　若无此真我　是等悉皆无
有人破壞言　若有蘊示我　智者應答言　汝分別示我
說无真我者　謗法者有[illegible]　比丘[illegible]　擯棄不共語
說真我熾然　猶如劫火起　燒无我稠林　離諸外道過
如蘇酪石蜜　又以麻油等　彼皆悉有味　未嘗者不知
於諸蘊身中　五種推求我　愚者不能了　智見即解脫
明智所及[illegible]　猶未頗於心　此中所求我　豈能使明了
諸法別異相　不了唯一心　計度者妄執　无因及无起
定者觀於心　心不見於心　見從所見生　所見何因起
我姓迦旃延　淨居天中出　爲衆生說法　令入涅槃城
[illegible]及諸如來　於三千經中　廣說涅槃法
欲界及无色　不於彼成佛　色界究竟天　離欲得菩提
境界非縛因　因縛於境界　脩行利智劒　割斷彼煩惱
无我云何有　幻等法有无　愚癡順其如　云何无真我
已作未作法　皆非因所起　一切悉无生　愚夫不能了
能作者不生　所作及諸緣　此二皆无生　云何計能作
妄計者說有　先後一時因　瓶瓶衆等等　言諸物生起
佛非是有爲　所具諸相好　是輪王功德　非此名如來
佛以智爲相　遠離於諸見　自內證所行　一切過皆斷

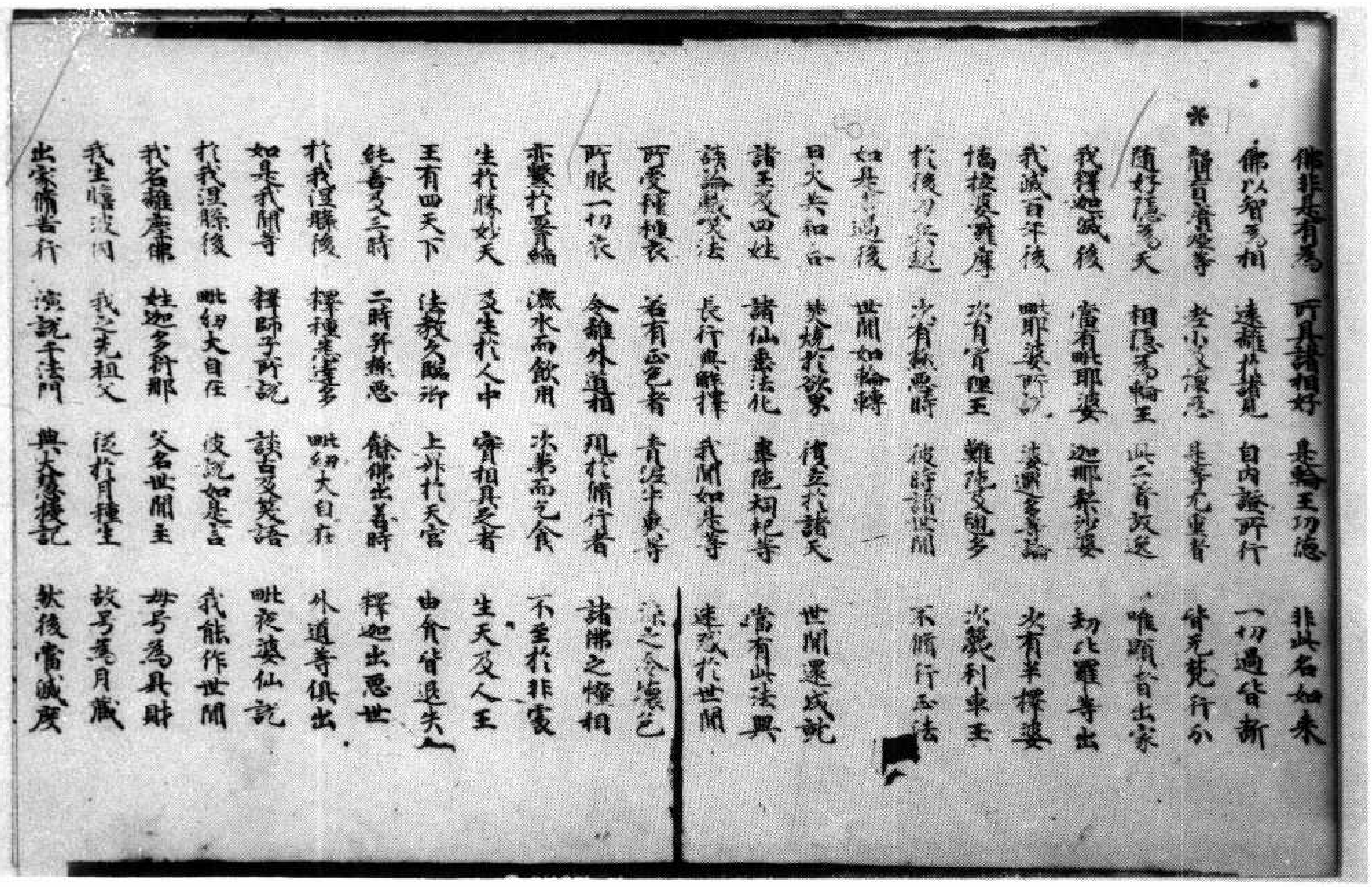

佛非是有為　所具諸相好　是輪王功德　非此名如來
佛以智為相　遠離於諸見　自內證所行　一切過皆斷
聾盲瘖瘂等　老小及懷怨　此等尤重罪　皆無梵行分
隨好隱為天　相隱為輪王　此二有放逸　唯顯皆出家
我釋迦滅後　當有毘耶娑　迦那梨沙婆　劫比羅等出
我滅百年後　毘耶娑所說　婆羅多等論　次有半擇娑
憍拉婆般遮　次有阿輸王　難陀及鞠多　次蔑利車王
於後刀兵起　次有極惡時　彼時諸世間　不修行正法
如是等過後　世間如輪轉
日火共和合　焚燒於欲界　復立於諸天　世間還成就
諸王及四姓　諸仙垂法化　韋陀祠祀等　當有此法興
談論戲笑法　長行與解釋　我聞如是等　迷惑於世間
所受種種衣　若有正色者　青泥牛糞等　染之令壞色
所服一切衣　今離外道相　現我修行者　諸佛之幢相
恒淨於器皿　漉水而飲用　次第而乞食　不生於非處
生於勝妙天　及生於人中　寶相具足者　生天及人王
王有四天下　法教久臨御　上升於天宮　由貪皆退失
純善及三時　二時并極惡　餘佛出善時　釋迦出惡世
於我涅槃後　釋種悉達多　毘紐大自在　外道等俱出
如是我聞等　釋師子所說　談古及笑語　毘夜婆仙說
於我涅槃後　毘紐大自在　彼說如是言　我能作世間
我名離塵佛　姓迦多衍那　父名世間主　母號為具財
我生瞻波國　我之先祖父　從於月種生　故號為月藏
出家修苦行　演說千法門　與大慧授記　然後當滅度

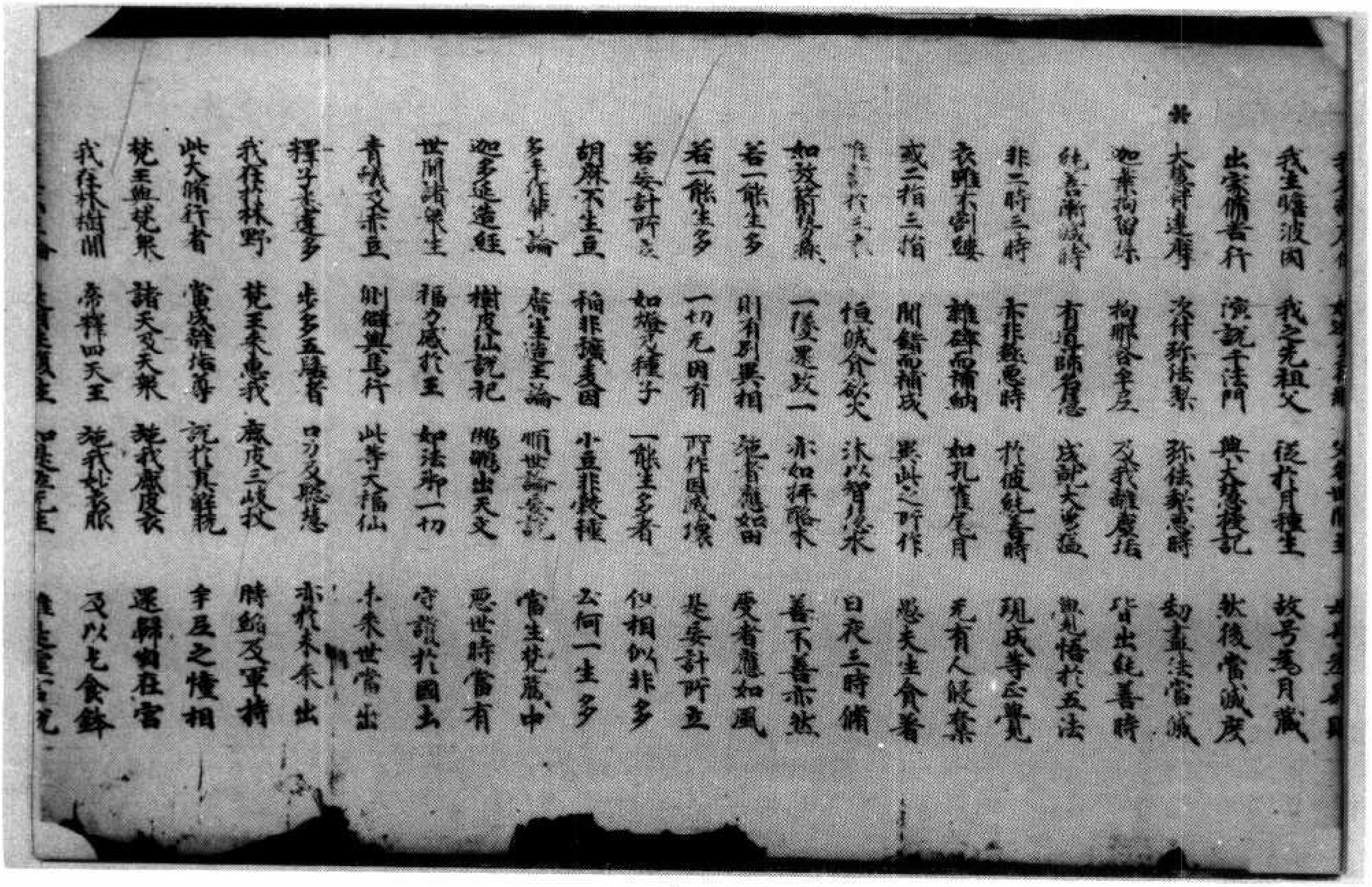

我生瞻波國　我之先祖父　從於月種生　故號為月藏
出家修苦行　演說千法門　與大慧授記　然後當滅度
大慧付達摩　次付弥佉梨　弥佉梨惡時　劫盡法當滅
迦葉拘留孫　拘那含牟尼　及我離塵垢　皆出純善時
純善漸減時　有導師名慧　成就大勇猛　覺悟於五法
非二時三時　亦非極惡時　於彼純善時　現成等正覺
衣雖不割縷　雜色而補納　如孔雀尾目　无有人競棄
或二指三指　間錯而補成　異此之所作　愚夫生貪著
唯著於三衣　恆滅貪欲火　沐以智慧水　日夜三時脩
如放箭投藥　一墮果成一　亦如拜擲木　善不善亦然
若一能生多　則有別異相　施者應如田　受者應如風
若一能生多　一切無因有　所作因成壞　是妄計所立
若妄計所立　如燈及種子　一能生多者　但相似非多
胡麻不生豆　稻非穬麥因　小豆非穀種　云何一生多
波你尼作論　廣主造聲論　順世論壞說　當生梵藏中
迦多延造經　樹皮仙說祀　鵂鶹出天文　惡世時當有
世間諸眾生　福力感於王　如法御一切　守護於國土
青眼及赤眼　則與馬行　此等大福仙　未來世當出
釋子悉達多　步多五髻者　口力及聰慧　亦於未來出
我住於林野　梵王來惠我　鹿皮三岐杖　膊絡及軍持
此大修行者　當成離垢尊　說於真解脫　牟尼之幢相
梵王與梵眾　諸天及天眾　施我鹿皮衣　還歸自在宮
我住林樹間　帝釋四天王　施我妙衣服　及以乞食鉢

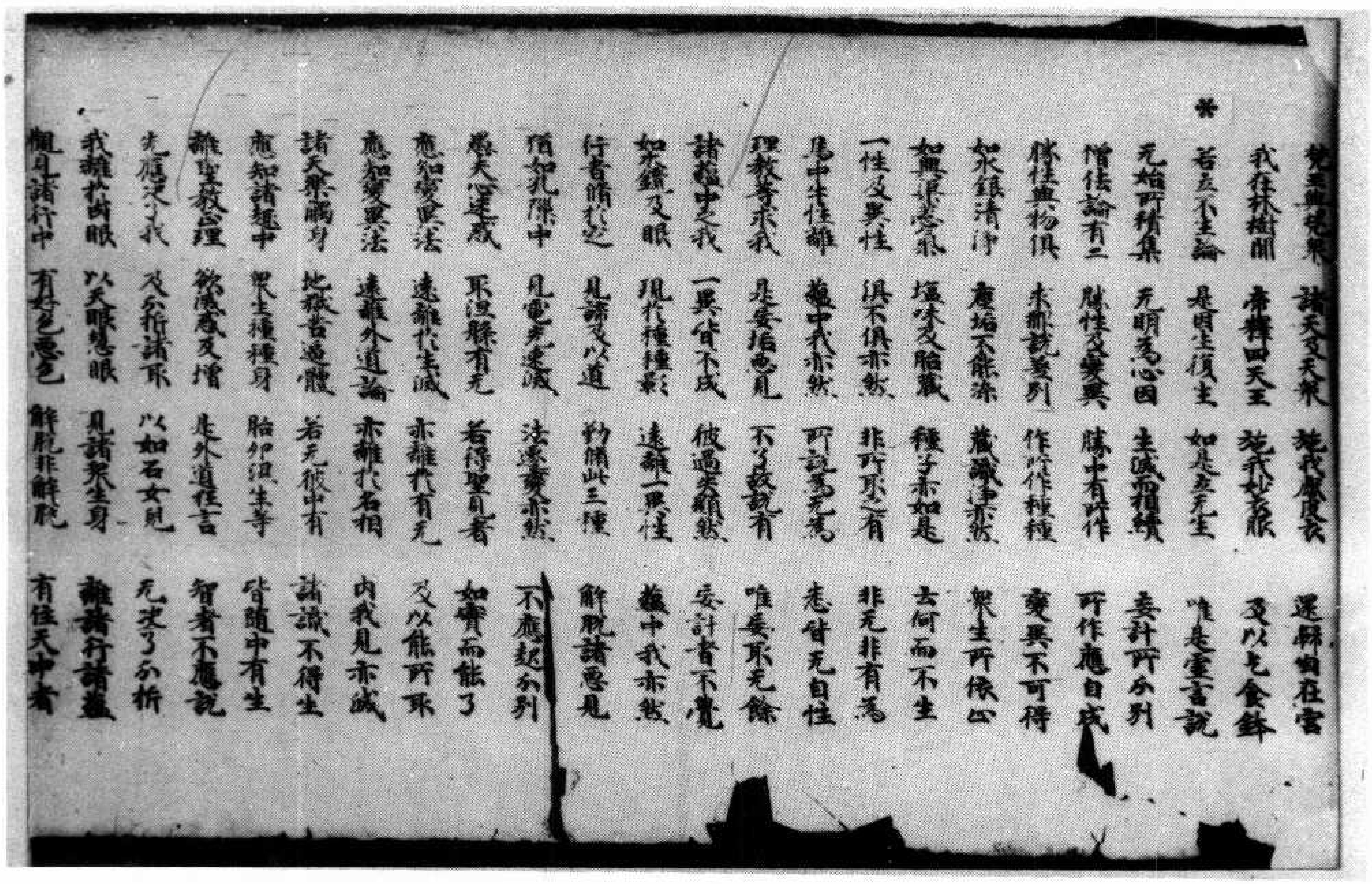

梵王與梵眾　諸天及天眾　施我廣長衣　遲留由在宮
我在林樹間　帝釋四天王　施我妙衣服　及以乞食鉢
若立不生論　是因生復生　如是立无生　唯是虛言說
无始所積集　无明為心因　生滅而相續　妄計所分別
僧佉論有三　勝性及變異　勝中有所作　所作應自成
勝性與物俱　未嘗說差別　作所作種種　變異不可得
如水銀清淨　塵垢不能染　藏識淨亦然　眾生所依止
如龍[illegible][illegible]氣　塩味及胎藏　種子亦如是　云何而不生
一性及異性　俱不俱亦然　非所取之有　非无非有為
蘊中求性離　蘊中我亦然　所說為无為　悉皆无自性
理教等求我　是妄指惡見　不了彼說有　唯妄取无餘
諸蘊中之我　一異皆不成　彼過失顯然　妄計者不覺
如[illegible]鏡及眼　現於種種影　遠離一異性　蘊中我亦然
行者脩於此　見諦及以道　修斷此三種　解脫諸惡見
猶如光隙中　見電光速滅　法遷變亦然　不應起分別
樂天[illegible]定處　取涅槃有无　若得聖見者　如實而能了
應知變異法　遠離於生滅　亦離於有无　及以能所取
應知變異法　遠離外道論　亦離於名相　內我見亦滅
諸天樂觸身　地獄苦逼體　若无彼中有　諸識不得生
應知諸趣中　眾生種種身　胎卵濕生等　皆隨中有生
離聖教正理　欲滅惑反增　是外道狂言　智者不應說
先應見於我　及分析諸取　以如石女兒　无求了分析
我離於肉眼　以天眼慧眼　見諸眾生身　離諸行諸蘊
觀見諸行中　有好色惡色　解脫非解脫　有住天中者

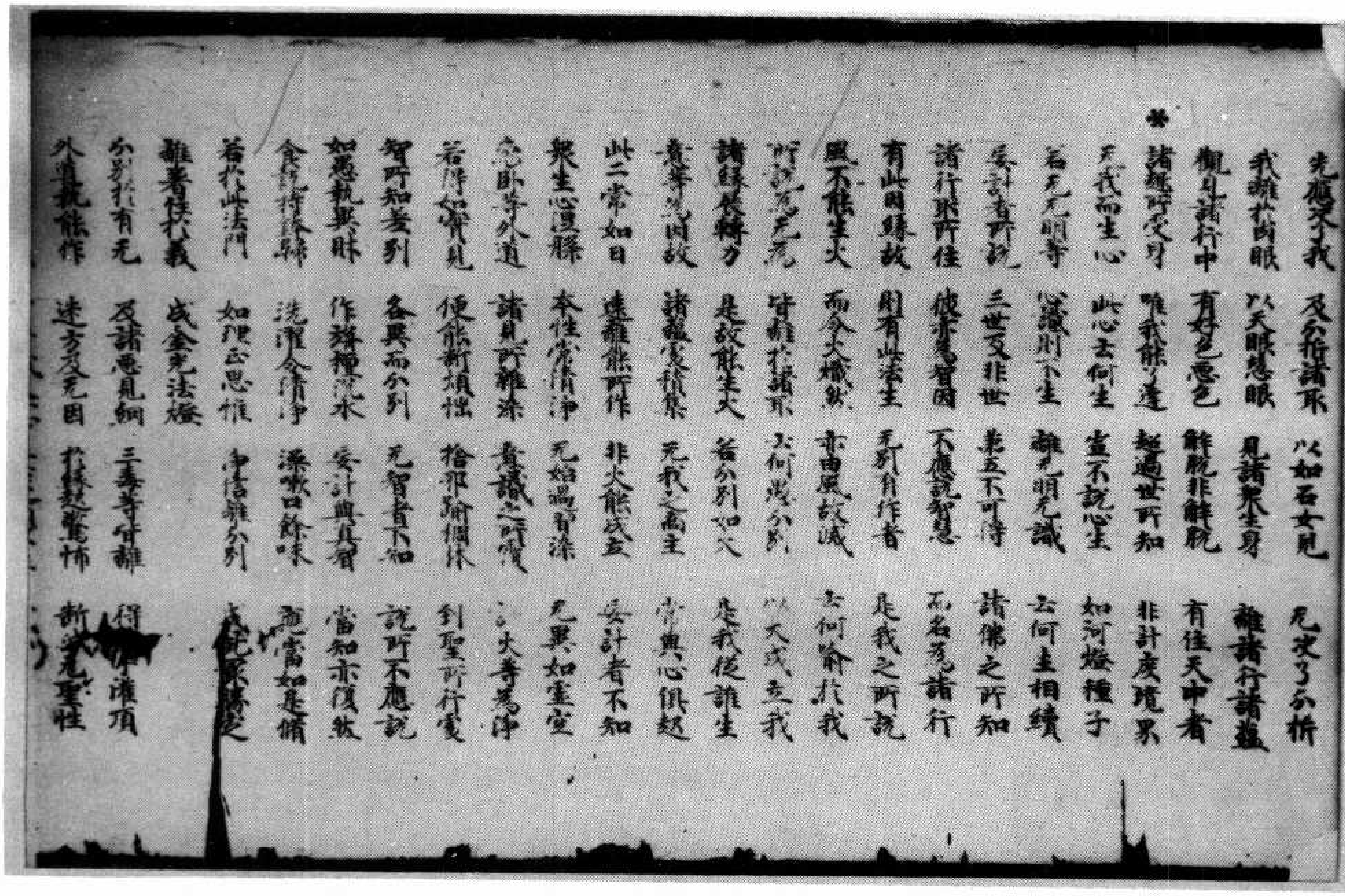

先應見於我　及分析諸取　以如石女兒　无求了分析
我離於肉眼　以天眼慧眼　見諸眾生身　離諸行諸蘊
觀見諸行中　有好色惡色　解脫非解脫　有住天中者
諸趣所受身　唯我能了達　超過世所知　非計度境界
无我而生心　此心云何生　豈不說心生　如河燈種子
若无无明等　心識則不生　離无明无識　云何生相續
妄計者所說　三世及非世　第五不可說　諸佛之所知
諸行取所住　彼亦為智因　不應說智慧　不名為諸行
有此因緣故　則有此法生　无別有作者　是我之所說
風不能生火　而令火熾然　亦由風故滅　云何喻於我
所說為无為　皆離於諸取　云何愚分別　以火成立我
諸緣展轉力　是故能生火　若分別如火　是我從誰生
意等以為因　諸蘊及積集　无我之處生　常與心俱起
此二常如日　遠離能所作　非火能成立　妄計者不知
眾生心涅槃　本性常清淨　无始過習染　无異如虛空
勝論等外道　諸見所雜染　意識之所覆　以大等為淨
若得如實見　便能斷煩惱　捨邪論[illegible][illegible]　到聖所行處
智所知差別　各異而分別　无智者不知　說所不應說
如愚執異味　作殊種淡水　妄計與真實　當知亦復然
食餘持餘味　洗濯令清淨　漱嗽口餘味　應當如是脩
若於此法門　如理正思惟　淨信離分別　[illegible]
離著於法義　成金光法燈
分別於有无　及諸惡見網　三毒等皆離　得[illegible]灌頂
外道執能作　迷方及无因　於緣起驚怖　斷[illegible]无聖性

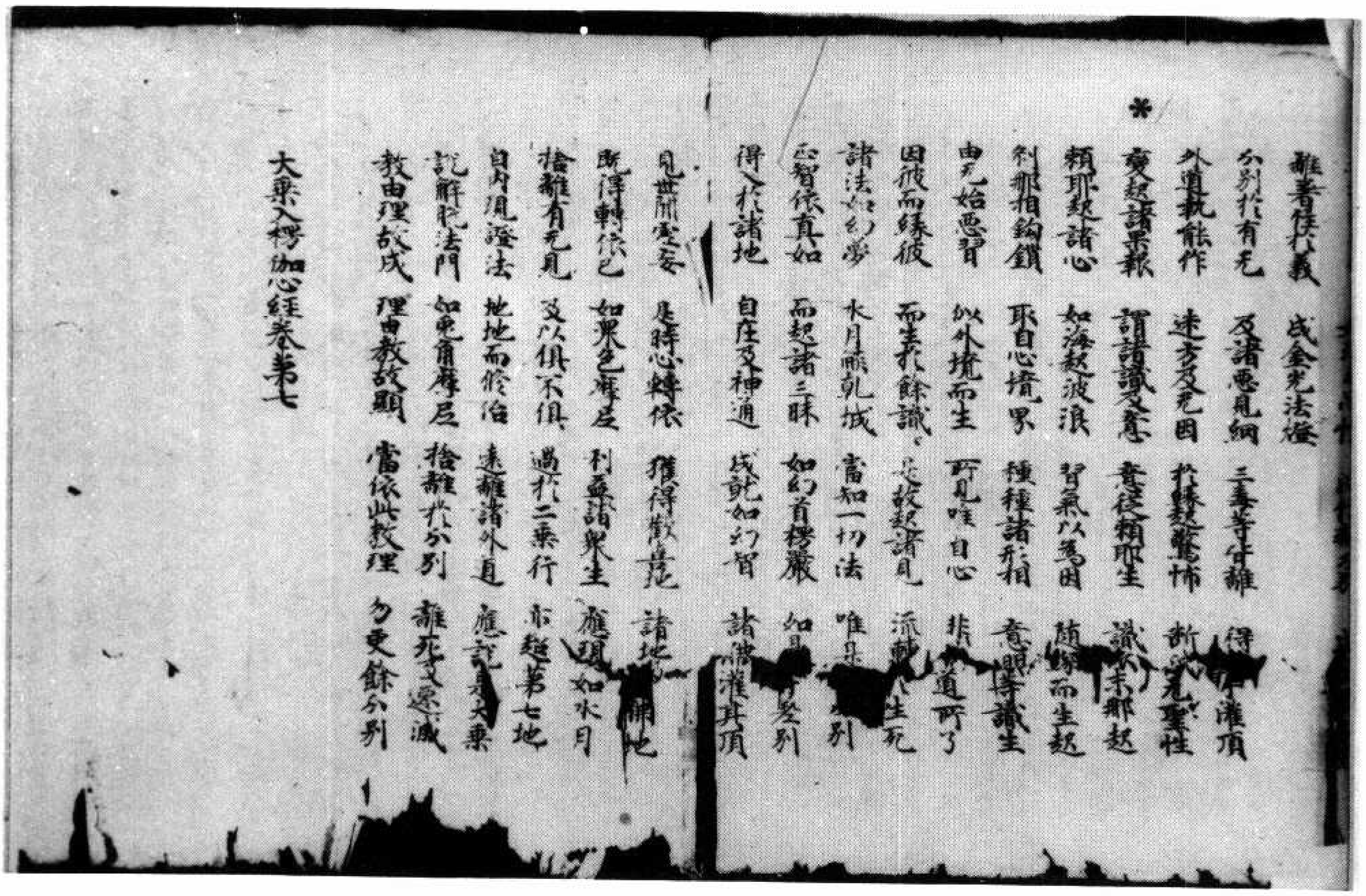

*

離著依於義　成金光法燈

分別於有无　及諸惡見網　三毒等所離　得[illegible]灌頂

外道執能作　迷方及无因　於緣起驚怖　斷[illegible]无實性

變起諸果報　謂諸識及意　意從賴耶生　識[illegible]末那起

賴耶起諸心　如海起波浪　習氣以為因　隨緣而生起

刹那相鉤鎖　取自心境界　種種諸形相　意眼等識生

由无始惡習　似外境而生　所見唯自心　非外道所了

因彼而緣彼　而生於餘識　是故起諸見　流轉[illegible]生死

諸法如幻夢　水月乾闥城　當知一切法　唯是[illegible]別

正智依真如　而起諸三昧　如幻首楞嚴　如[illegible]差別

得入於諸地　自在及神通　成就如幻智　諸佛灌其頂

見世間虛妄　是時心轉依　獲得歡喜地　諸地[illegible]佛地

既得轉依已　如衆色摩尼　利益諸衆生　應現如水月

捨離有无見　及以俱不俱　過於二乘行　亦超第七地

自內現證法　地地而修治　遠離諸外道　應說[illegible]大乘

說解脫法門　如[illegible]有摩尼　捨離於分別　離死及還滅

教由理故成　理由教故顯　當依此教理　勿更餘分別

大乘入楞伽心經卷第七

▼北三六〇號（盈四十四）大乘入楞伽經卷第一羅婆那王勸請品第一

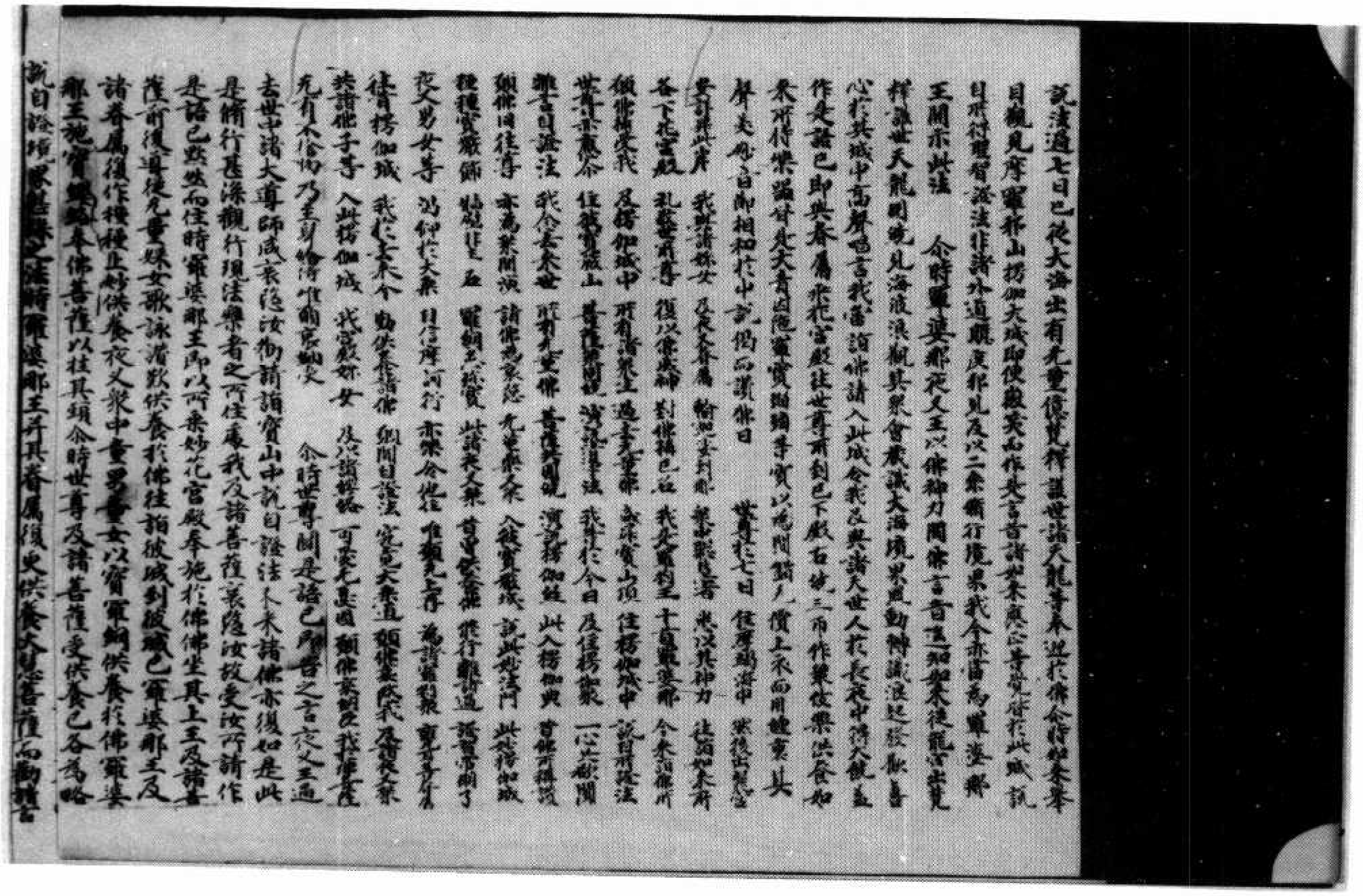

說法過七日已從大海出有无量億梵釋護世諸天龍等奉迎於佛爾時如來舉目觀見摩羅耶山楞伽大城即便微笑而作是言昔諸如來應正等覺皆於此城說自所得聖智證法非諸外道臆度邪見及以二乘修行境界我今亦當為羅婆那王開示此法　爾時羅婆那夜叉王以佛神力聞佛言音遙知如來從龍宮出梵釋護世天龍圍遶見海波浪觀其衆會藏識大海境界風動轉識浪起發歡喜心於其城中高聲唱言我當詣佛請入此城令我及與諸天世人於長夜中得大饒益作是語已即與眷屬乘花宮殿往世尊所到已下殿右遶三匝作衆伎樂供養如來所持樂器皆是大青因陀羅寶琉璃等寶以為間錯无價上衣而用纏裹其聲美妙音節相和於中說偈而讚佛曰

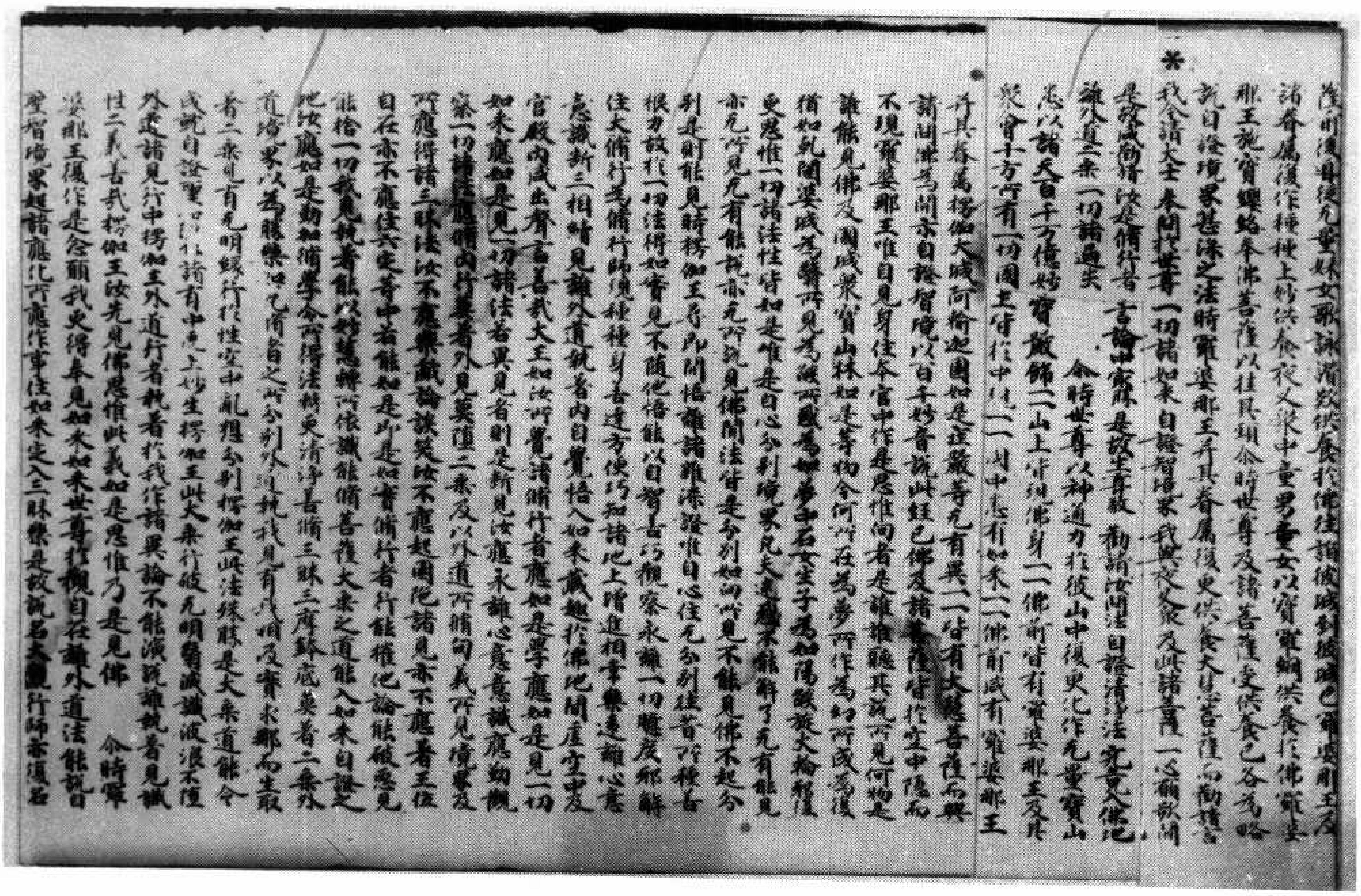

薩前後圍繞无量婇女歌詠讚歎供養於佛往詣彼城到彼城已羅婆那王及諸眷屬復作種種上妙供養夜叉眾中童男童女以寶羅網供養於佛羅婆那王施寶瓔珞奉佛菩薩以挂其頸爾時世尊及諸菩薩受供養已各為略說自證境界甚深之法時羅婆那王并其眷屬復更供養大慧菩薩而勸請言

我今請大士　奉問於世尊　一切諸如來　自證智境界　我與夜叉眾　及此諸菩薩　一心願欲聞

汝是修行者　言論中最勝　是故生尊敬　勸請汝問法　自證清淨法　究竟入佛地

離外道二乘　一切諸過失

爾時世尊以神通力於彼山中復更化作无量寶山悉以諸天百千万億妙寶嚴飾一一山上皆現佛身一一佛前皆有羅婆那王及其眾會十方所有一切國土皆於中現一一國中悉有如來一一佛前咸有羅婆那王并其眷屬楞伽大城阿輸迦園如是莊嚴等无有異一一皆有大慧菩薩而興請問佛為開示自證智境以百千妙音說此經已佛及諸菩薩皆於空中隱而不現羅婆那王唯自見身住本宮中作是思惟向者是誰誰聽其說所見何物是誰能見佛及國城眾寶山林如是等物今何所在為夢所作為幻所成為復猶如乾闥婆城為翳所見為炎所惑為如夢中石女生子為如煙焰旋火輪耶復更思惟一切諸法性皆如是唯是自心分別境界凡夫迷惑不能解了无有能見亦无所見无有能說亦无所說見佛聞法皆是分別如向所見不能見佛不起分別是則能見時楞伽王尋即開悟離諸雜染證唯自心住无分別往昔所種善根力故於一切法得如實見不隨他悟能以自智善巧觀察永離一切臆度邪解住大修行為修行師現種種身善達方便巧知諸地上增進相常樂遠離心意意識斷三相續見離外道執著內自覺悟入如來藏趣於佛地聞虛空中及宮殿內咸出聲言善哉大王如汝所學諸修行者應如是學應如是見一切如來應如是見一切諸法若異見者則是斷見汝應永離心意意識應勤觀察一切諸法應修內行莫著外見莫墮二乘及以外道所修句義所見境界及所應得諸三昧法汝不應樂戲論談笑汝不應起圍陀諸見亦不應著王位自在亦不應住六定等中若能如是即是如實修行者行能摧他論能破惡見能捨一切我見執著能以妙慧轉所依識能修菩薩大乘之道能入如來自證之地汝應如是勤加修學令所得法轉更清淨善修三昧三摩鉢底莫著二乘外道境界以為勝樂如凡修者之所分別外道執我見有我相及實求那而生取著二乘見有无明緣行於性空中亂想分別楞伽王此法殊勝是大乘道能令成就自證聖智於諸有中受上妙生楞伽王此大乘行破无明翳滅識波浪不墮外道諸見行中楞伽王外道行者執著於我作諸異論不能演說離執著見識性二義善哉楞伽王汝先見佛思惟此義如是思惟乃是見佛

爾時羅婆那王復作是念願我更得奉見如來如來世尊於觀自在離外道法能說自證聖智境界超諸應化所應作事住如來定入三昧樂是故說名大觀行師亦復名

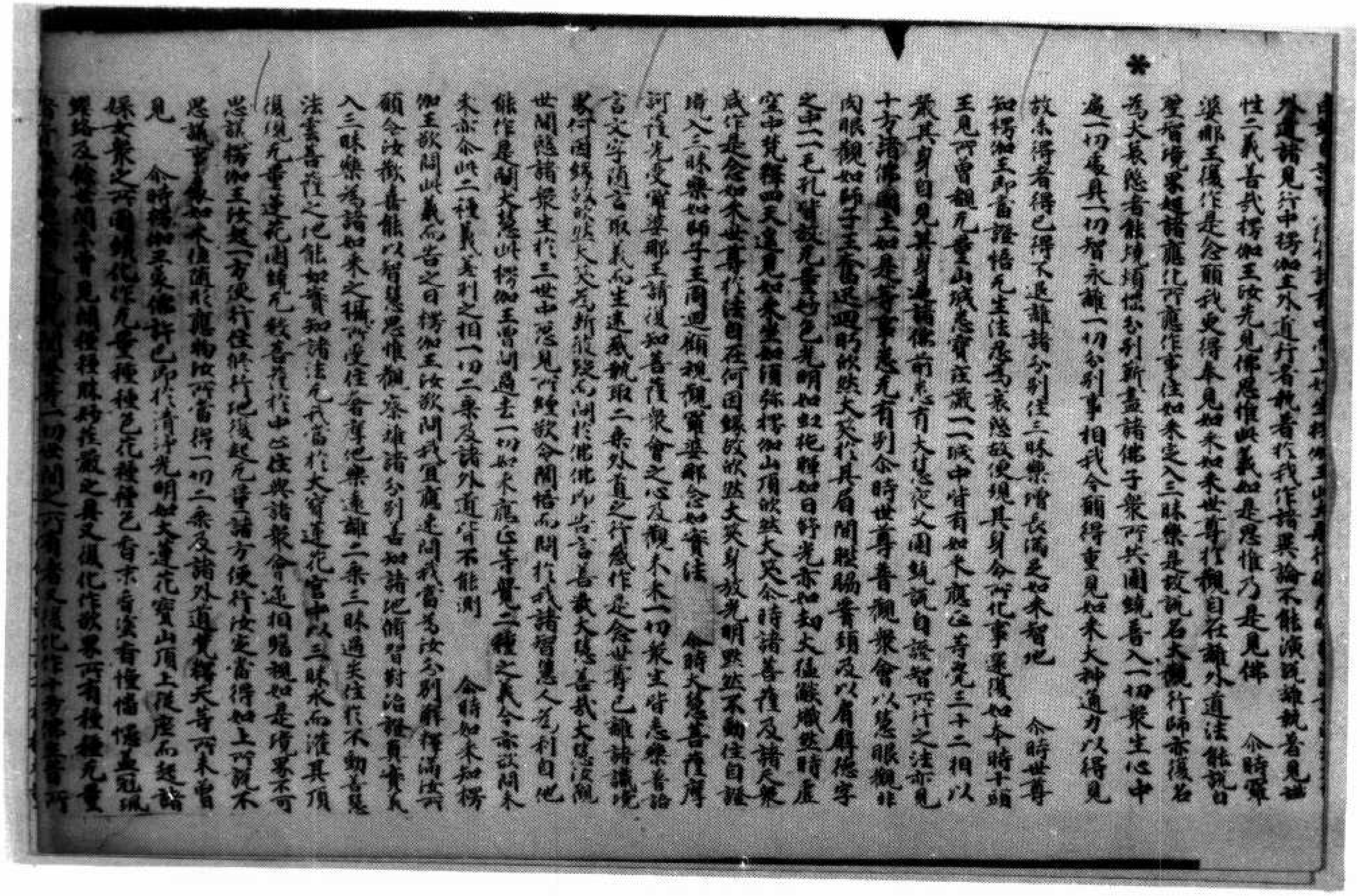

外道諸見行中楞伽王外道行者執著於我作諸異論不能演說離執著見識性二義善哉楞伽王汝先見佛思惟此義如是思惟乃是見佛

爾時羅婆那王復作是念願我更得奉見如來如來世尊於觀自在離外道法能說自證聖智境界超諸應化所應作事住如來定入三昧樂是故說名大觀行師亦復名

為大哀愍者能燒煩惱分別薪盡諸佛子眾所共圍繞普入一切眾生心中遍一切處具一切智永離一切分別事相我今願得重見如來大神通力以得見故未得者得已得不退離諸分別住三昧樂增長滿足如來智地

爾時世尊知楞伽王即當證悟无生法忍為哀愍故便現其身令所化事還復如本時十頭王見所曾覩无量山城悉寶莊嚴一一城中皆有如來應正等覺三十二相以嚴其身自見其身遍諸佛前悉有大慧夜叉圍繞說自證智所行之法亦見十方諸佛國土如是等事悉无有別

爾時世尊普觀眾會以慧眼觀非肉眼觀如師子王奮迅迴盼欣然大笑於其眉間髀脅腰頸及以肩臂德字之中一一毛孔皆放无量妙色光明如虹拖暉如日舒光亦如劫火猛焰熾然時虛空中梵釋四天遙見如來坐如須彌楞伽山頂欣然大笑爾時諸菩薩及諸天眾咸作是念如來世尊於法自在何因緣故欣然大笑身放光明默然不動住自證境入三昧樂如師子王周迴觀視觀羅婆那念如實法

爾時大慧菩薩摩訶薩先受羅婆那王請復知菩薩眾會之心觀未來世一切眾生皆悉樂著語言文字隨言取義而生迷惑執著二乘外道之行或作是念世尊已離諸識境界何因緣故欣然大笑為斷彼疑而問於佛佛即告言善哉大慧善哉大慧汝觀世間愍諸眾生於三世中惡見所纏欲令開悟而問於我諸智慧人為利自他能作是問大慧此楞伽王曾問過去一切如來應正等覺二種之義今亦欲問未來亦爾此二種義差別之相一切二乘及諸外道皆不能測

爾時如來知楞伽王欲問此義而告之曰楞伽王汝欲問我宜應速問我當為汝分別解釋滿汝所願令汝歡喜能以智慧思惟觀察離諸分別善知諸地修習對治證真實義入三昧樂為諸如來之所攝受住奢摩他樂遠離二乘三昧過失住於不動善慧法雲菩薩之地能如實知諸法无我當於大寶蓮花宮中以三昧水而灌其頂復現无量蓮花圍繞无數菩薩於中止住與諸眾會遞相瞻視如是境界不可思議楞伽王汝起一方便行住修行地復起无量諸方便行汝定當得如上所說不思議事處如來位隨形應物汝所當得一切二乘及諸外道梵釋天等所未曾見

爾時楞伽王蒙佛許已即於清淨光明如大蓮花寶山頂上從座而起諸婇女眾之所圍繞化作无量種種色花種種色香末香塗香幢幡幰蓋冠珮瓔珞及餘世間未曾見聞種種勝妙莊嚴之具又復化作欲界所有種種无量

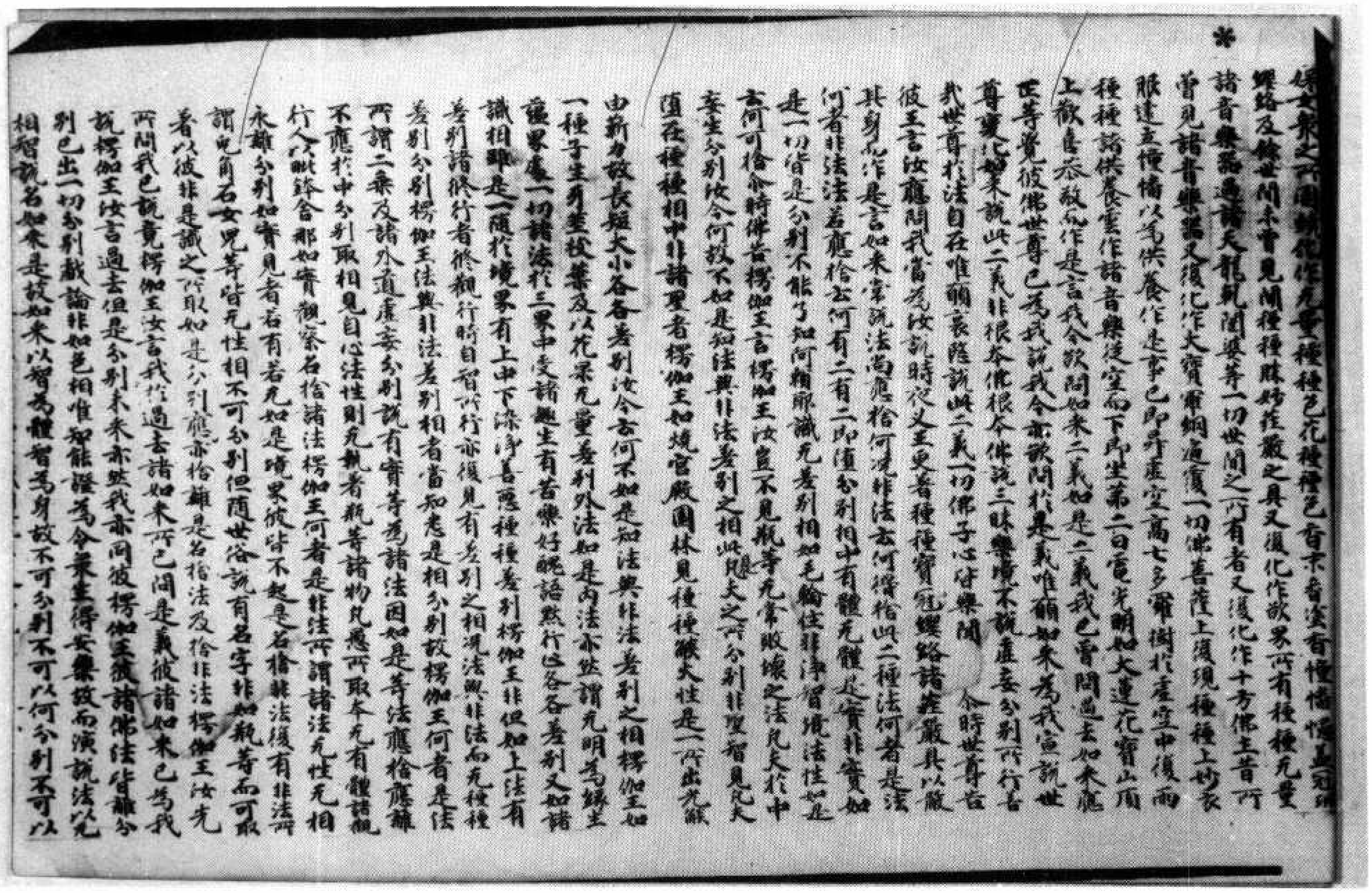
婇女衆之所圍遶化作无量種種色花種種色香末香塗香幢幡幰蓋冠珮瓔珞及餘世間未曾見聞種種勝妙莊嚴之具又復化作欲界所有種種无量諸音樂器過諸天龍乾闥婆等一切世間之所有者又復化作十方佛土昔所曾見諸音樂器又復化作大寶羅網遍覆一切佛菩薩上復現種種上妙衣服建立幢幡以為供養作是事已即昇虛空高七多羅樹於虛空中復雨種種諸供養雲作諸音樂從空而下即坐第二日電光明如大蓮花寶山頂上歡喜恭敬而作是言我今欲問如來二義如是二義我已曾問過去如來應正等覺彼佛世尊已為我說我今亦欲問於是義唯願如來為我宣說世尊變化如來說此二義非根本佛根本佛說三昧樂境不說虛妄分別所行善哉世尊於法自在唯願哀愍說此二義一切佛子心皆樂聞　尒時世尊告彼王言汝應問我當為汝說時夜叉王更著種種寶冠瓔珞諸莊嚴具以嚴其身而作是言如來常說法尚應捨何況非法云何得捨此二種法何者是法何者非法法若應捨云何有二有二即墮分別相中有體无體是實非實如是一切皆是分別不能了知阿賴耶識无差別相如毛輪住非淨智境法性如是云何可捨尒時佛告楞伽王言楞伽王汝豈不見瓶等无常敗壞之法凡夫於中妄生分別汝今何故不如是知法與非法差別之相此是凡夫之所分別非證智見凡夫墮在種種相中非諸證者楞伽王如燒宮殿園林見種種焰火性是一所出光焰由薪力故長短大小各各差別汝今云何不如是知法與非法差別之相楞伽王如一種子生芽莖枝葉及以花果无量差別外法如是內法亦然謂无明為緣生蘊界處一切諸法於三界中受諸趣生有苦樂好醜語默行止各各差別又如諸識相雖是一隨於境界有上中下染淨善惡種種差別楞伽王非但如上法有差別諸修行者修觀行時自智所行亦復見有差別之相況法與非法而无種種差別分別楞伽王法與非法差別相者當知悉是相分別故楞伽王何者是法所謂二乘及諸外道虛妄分別說有實等為諸法因如是等法應捨應離不應於中分別取相見自心法性則无執著瓶等諸物凡愚所取本无有體諸觀行人以毗鉢舍那如實觀察名捨諸法楞伽王何者是非法所謂諸法无性无相永離分別如實見者若有若无如是境界彼皆不起是名捨非法復有非法所謂兔角石女兒等皆无性相不可分別但隨世俗說有名字非如瓶等而可取著以彼非是識之所取如是分別亦應捨離是名捨法及捨非法楞伽王汝先所問我已說竟楞伽王汝言我於過去諸如來所已問是義彼諸如來已為我說楞伽王汝言過去但是分別未來亦然我亦同彼楞伽王彼諸佛法皆離分別已出一切分別戲論非如色相唯智能證為令衆生得安樂故而演說法以无相智說名如來是故如來以智為體智為身故不可分別不可以何分別不可以

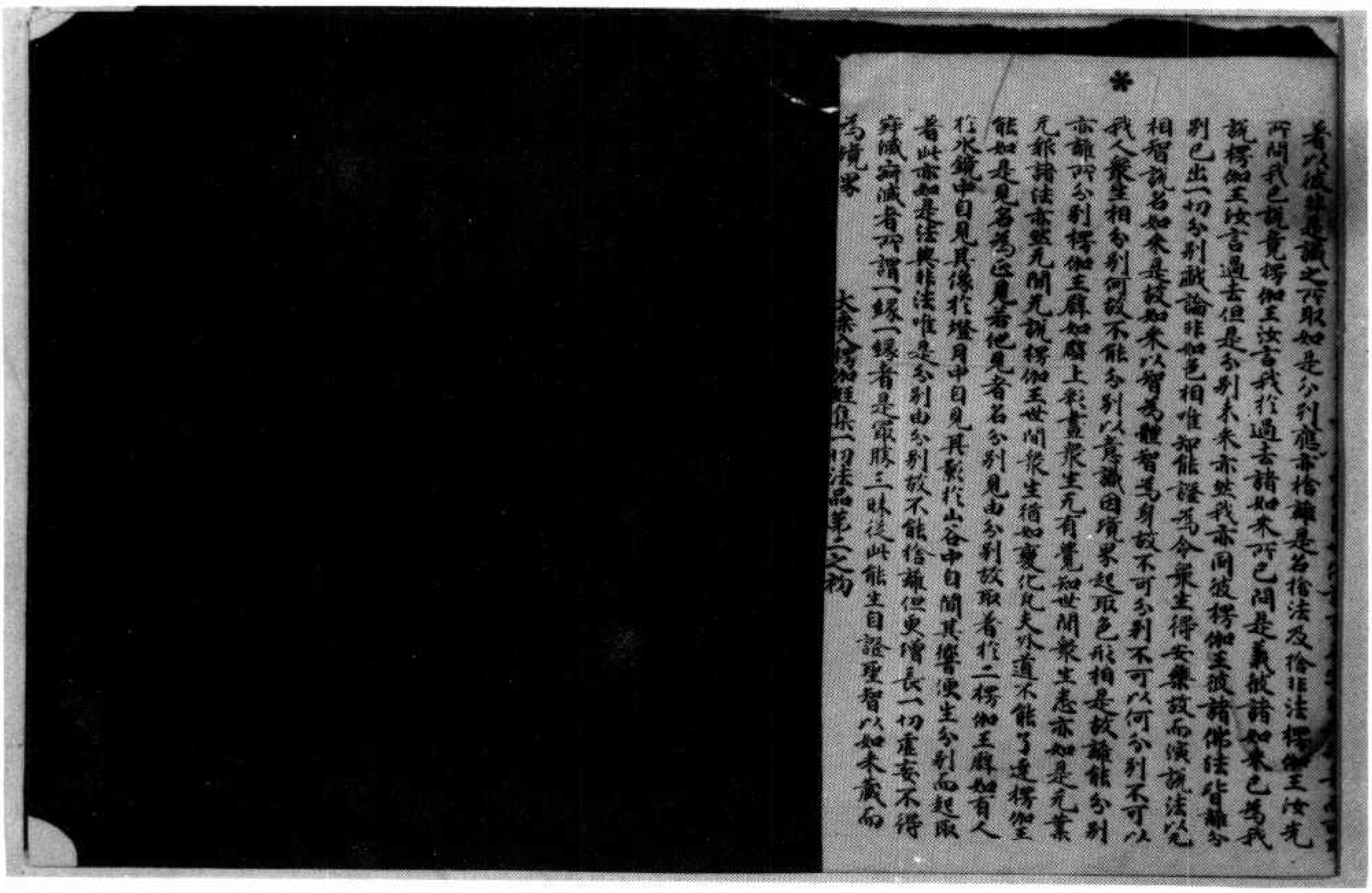
者以彼非是識之所取如是分別亦應捨離是名捨法及捨非法楞伽王汝先所問我已說竟楞伽王汝言我於過去諸如來所已問是義彼諸如來已為我說楞伽王汝言過去但是分別未來亦然我亦同彼楞伽王彼諸佛法皆離分別已出一切分別戲論非如色相唯智能證為令衆生得安樂故而演說法以无相智說名如來是故如來以智為體智為身故不可分別不可以何分別不可以
我人衆生相分別何故不能分別以意識因境界起取色形相是故離能分別亦離所分別楞伽王譬如壁上彩畫衆生无有覺知世間衆生悉亦如是无業无報諸法亦然无聞无說楞伽王世間衆生猶如變化凡夫外道不能了達楞伽王能如是見名為正見若他見者名分別見由分別故取著於二楞伽王譬如有人於水鏡中自見其像於燈月中自見其影於山谷中自聞其響便生分別而起取著此亦如是法與非法唯是分別由分別故不能捨離但更增長一切虛妄不得寂滅寂滅者所謂一緣一緣者是最勝三昧從此能生自證聖智以如來藏而為境界

大乘入楞伽經集一切法品第二之初

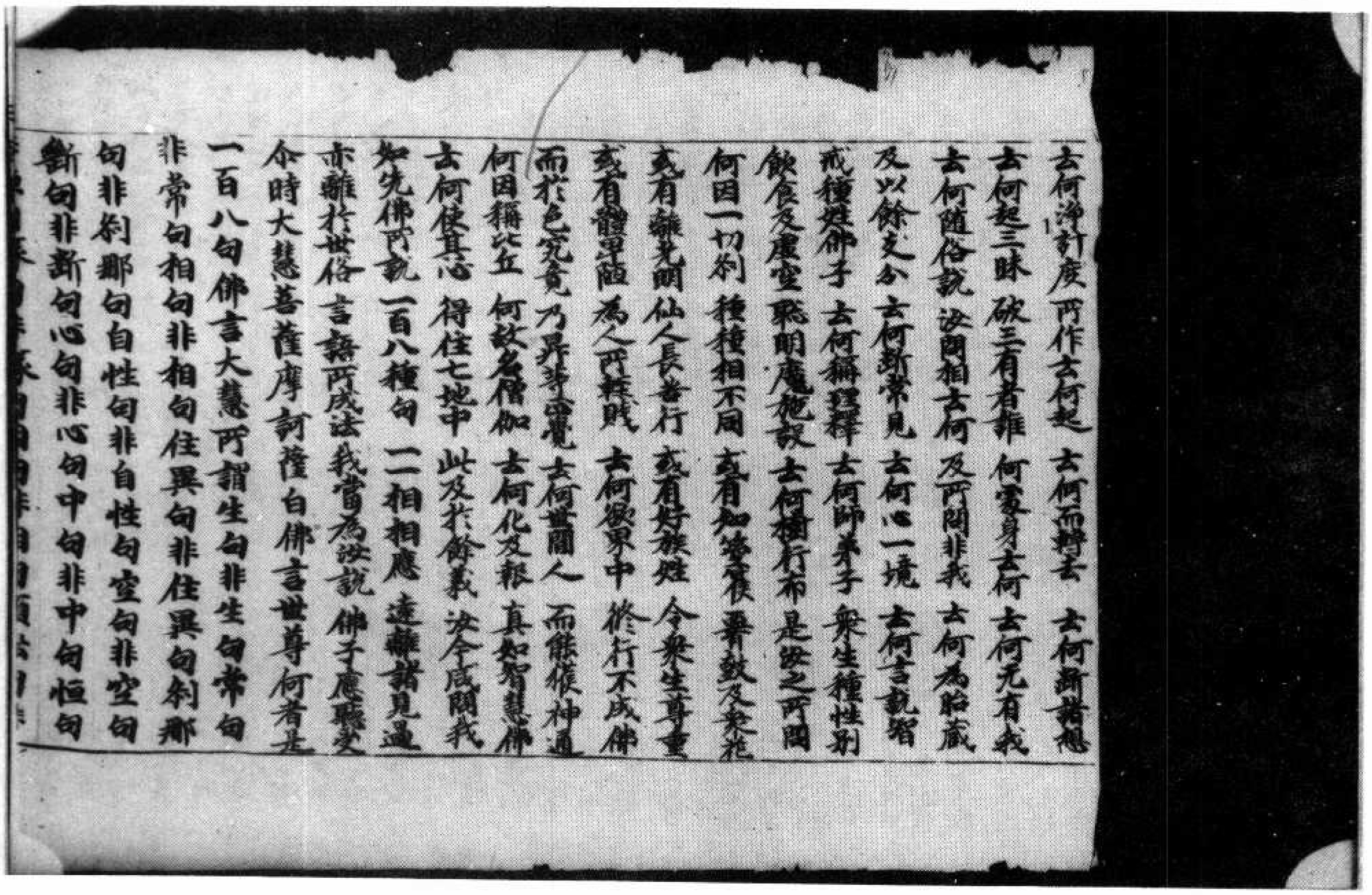

云何淨計度所作云何起云何而轉去云何斷諸想
云何起三昧破三有者誰何處身云何云何无有我
云何隨俗說汝問相云何及所問非我云何為胎藏
及以餘支分云何斷常見云何心一境云何言說智
戒種姓佛子云何稱理釋云何師弟子衆生種姓別
飲食及虛空聰明魔施設云何樹行布是汝之所問
何因一切剎種種相不同或有如箜篌腰鼓及衆花
或有離光明仙人長苦行或有好族姓令衆生尊重
或有體鄙陋為人所輕賤云何欲界中脩行不成佛
而於色究竟乃昇等正覺云何世間人而能獲神通
何因稱比丘何故名僧伽云何化及報真如智慧佛
云何使其心得住七地中此及於餘義汝今咸問我
如先佛所說一百八種句一一相相應遠離諸見過
亦離於世俗言語所成法我當為汝說佛子應聽受
尒時大慧菩薩摩訶薩白佛言世尊何者是
一百八句佛言大慧所謂生句非生句常句
非常句相句非相句住異句非住異句剎那
句非剎那句自性句非自性句空句非空句
斷句非斷句心句非心句中句非中句恆句

北三六一一號（珠四十七）大乘入楞伽經卷第一

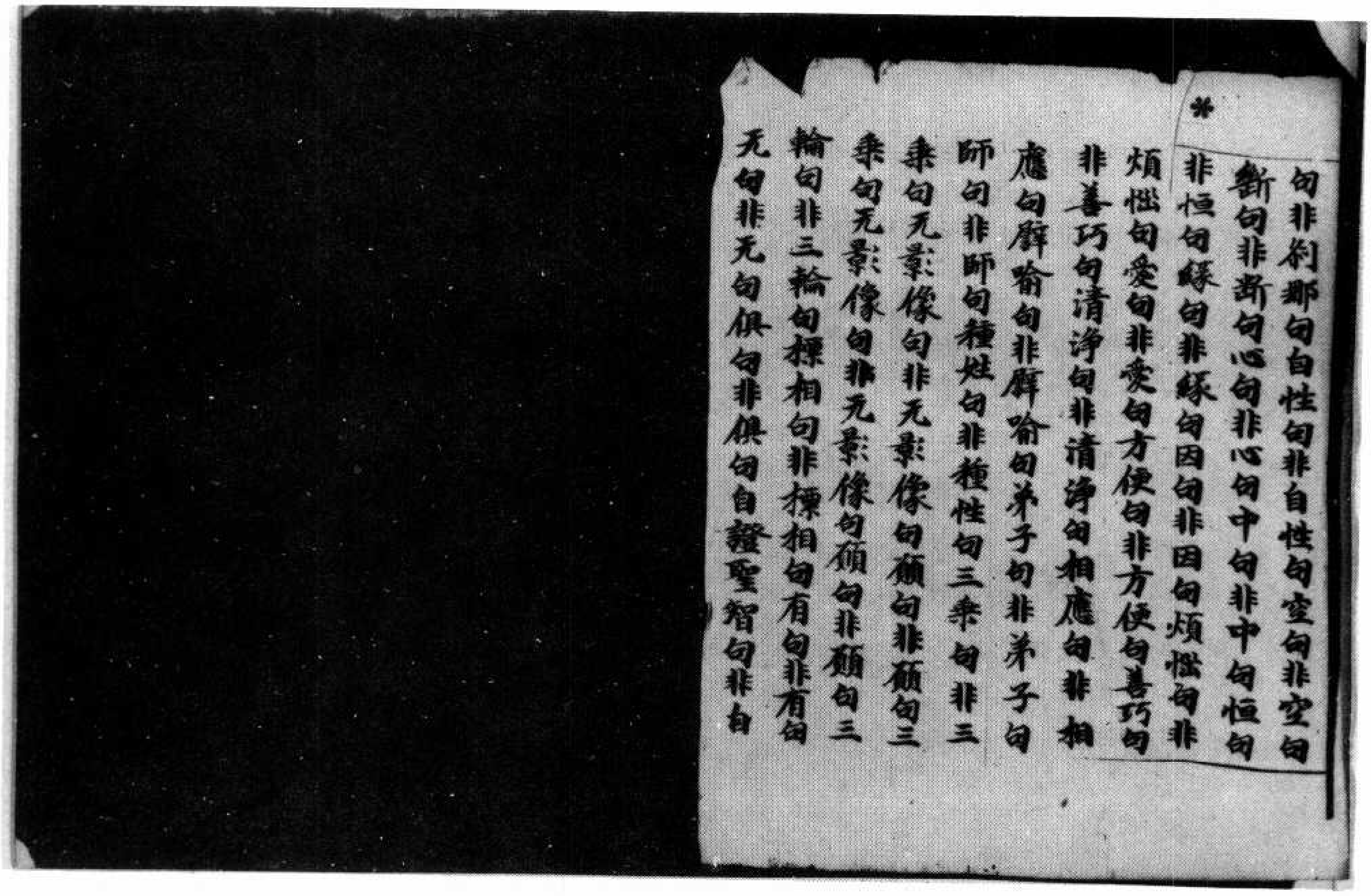

句非剎那句自性句非自性句空句非空句
斷句非斷句心句非心句中句非中句恆句
非恆句緣句非緣句因句非因句煩惱句非
煩惱句愛句非愛句方便句非方便句善巧句
非善巧句清淨句非清淨句相應句非相
應句譬喻句非譬喻句弟子句非弟子句
師句非師句種姓句非種性句三乘句非三
乘句无影像句非无影像句願句非願句三
乘句无影像句非无影像句願句非願句三
輪句非三輪句標相句非標相句有句非有句
无句非无句俱句非俱句自證聖智句非自

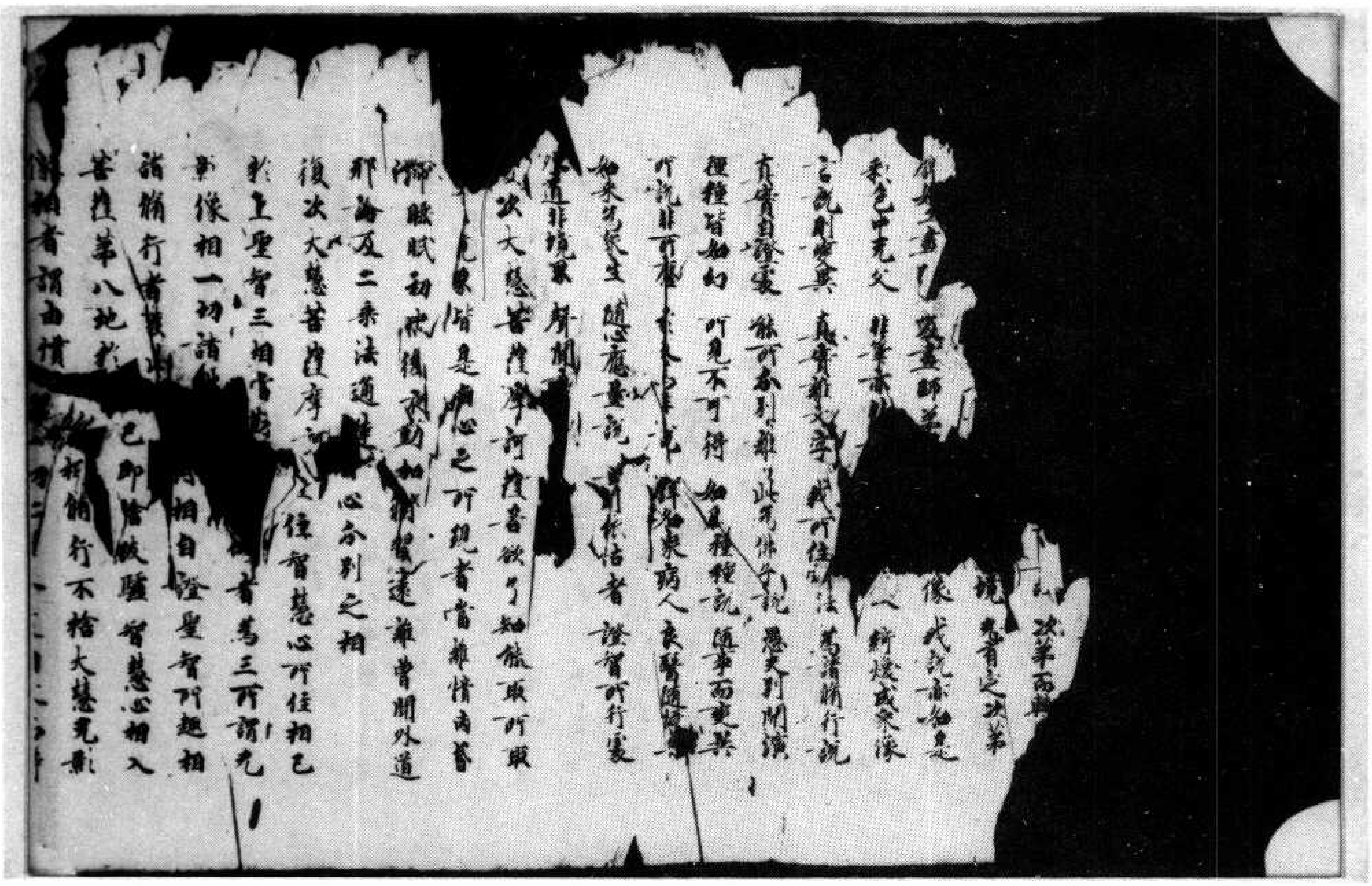

[illegible]次第而興
境　[illegible]之次第
[illegible]如工畫[illegible]　及畫師弟[illegible]像　我說亦如是
彩色本无文　非筆亦非[illegible]　綺煥成眾像
言說則變異　真實離文字　我所住實法　為諸修行說
真實自證處　能所分別離　此為佛子說　愚夫別開演
種種皆如幻　所見不可得　如是種種說　隨事而變異
所說非所應　於[illegible]　譬如眾病人　良醫隨[illegible]
如來為衆生　隨心應量說　[illegible]者　證智所行處
外道非境界　聲聞[illegible]
復次大慧菩薩摩訶薩若欲了知能取所取
[illegible]皆是自心之所現者當離憒鬧昏
滯睡眠初中後夜勤加修習遠離曾聞外道
邪論及二乘法通達[illegible]心分別之相
復次大慧菩薩摩訶[illegible]住智慧心所住相已
於上聖智三相當[illegible]等為三所謂无
影像相一切諸[illegible]相自證聖智所趣相
諸修行者獲此[illegible]已即捨跛驢智慧心相入
菩薩第八地於[illegible]修行不捨大慧无影
像相者謂由慣[illegible]

北三六二二號（崑八十九）大乘入楞伽經卷第二

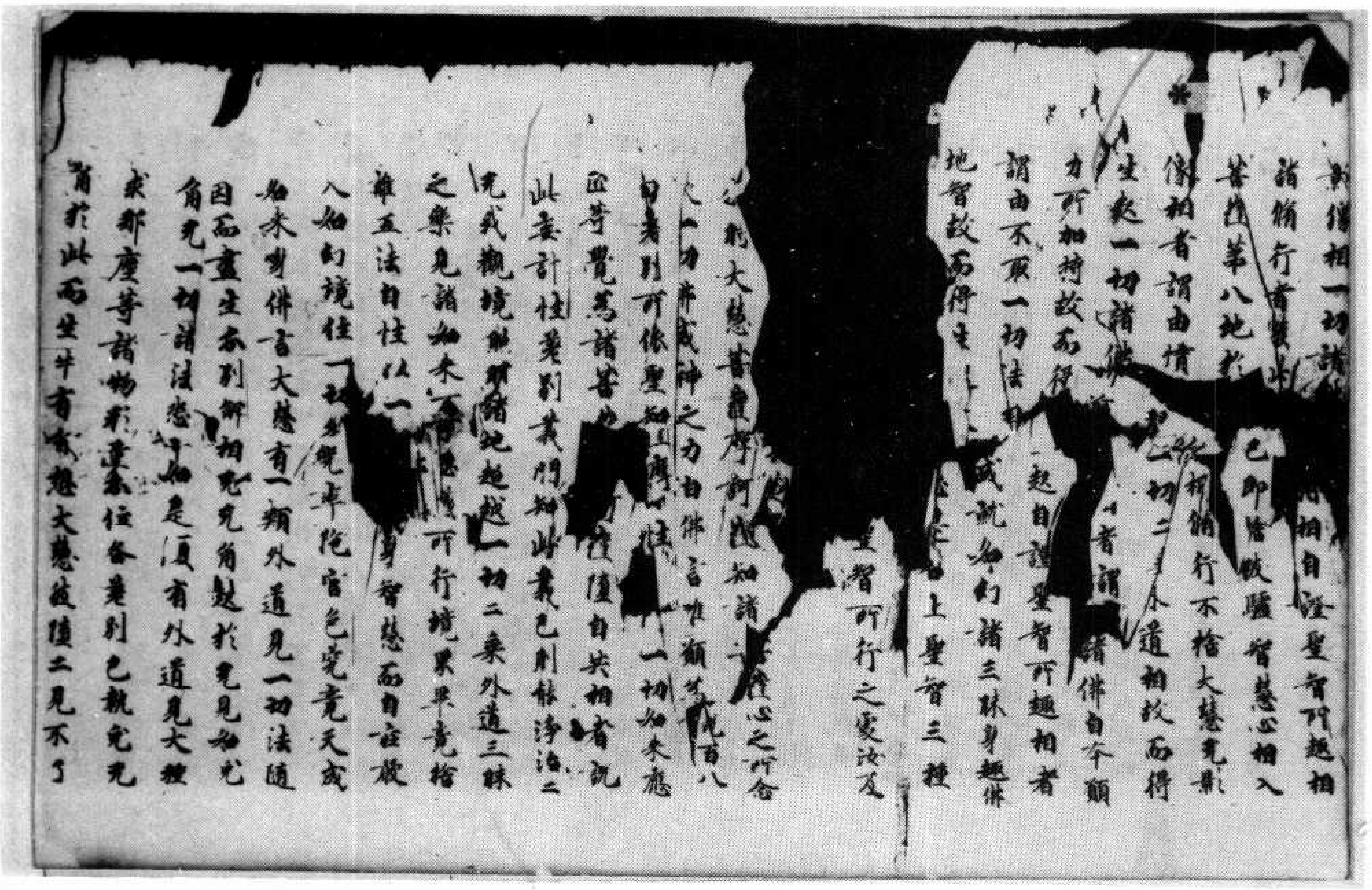

[illegible]像相一切諸[illegible]相自證聖智所趣相
諸修行者獲此[illegible]已即捨跛驢智慧心相入
菩薩第八地於[illegible]修行不捨大慧无影
像相者謂由慣[illegible]一切二[illegible]外道相故而得
生起一切諸[illegible]者謂諸佛自本願
力所加持故而得[illegible]起自證聖智所趣相者
謂由不取一切法[illegible]成就如幻諸三昧身趣佛
地智故而得生[illegible]上聖智三種
[illegible]聖智所行之處汝及
[illegible]大慧菩薩摩訶薩知諸[illegible]薩心之所念
[illegible]一切佛威神之力白佛言唯願[illegible]百八
句差別所依聖智[illegible]一切如來應
正等覺為諸菩[illegible]墮自共相者說
此妄計性差別義門知此義已則能淨治二
无我觀境照明諸地超越一切二乘外道三昧
之樂見諸如來不可思議所行境界畢竟捨
離五法自性以一[illegible]身智慧而自莊嚴
入如幻境住一[illegible]剎兜率陀宮色究竟天成
如來身佛言大慧有一類外道見一切法隨
因而盡生分別解相无兔角起於无見如兔
角无一切諸法悉亦如是復有外道見大種
求那塵等諸物形量分位各差別已執兔无
角於此而生牛有角想大慧彼墮二見不了

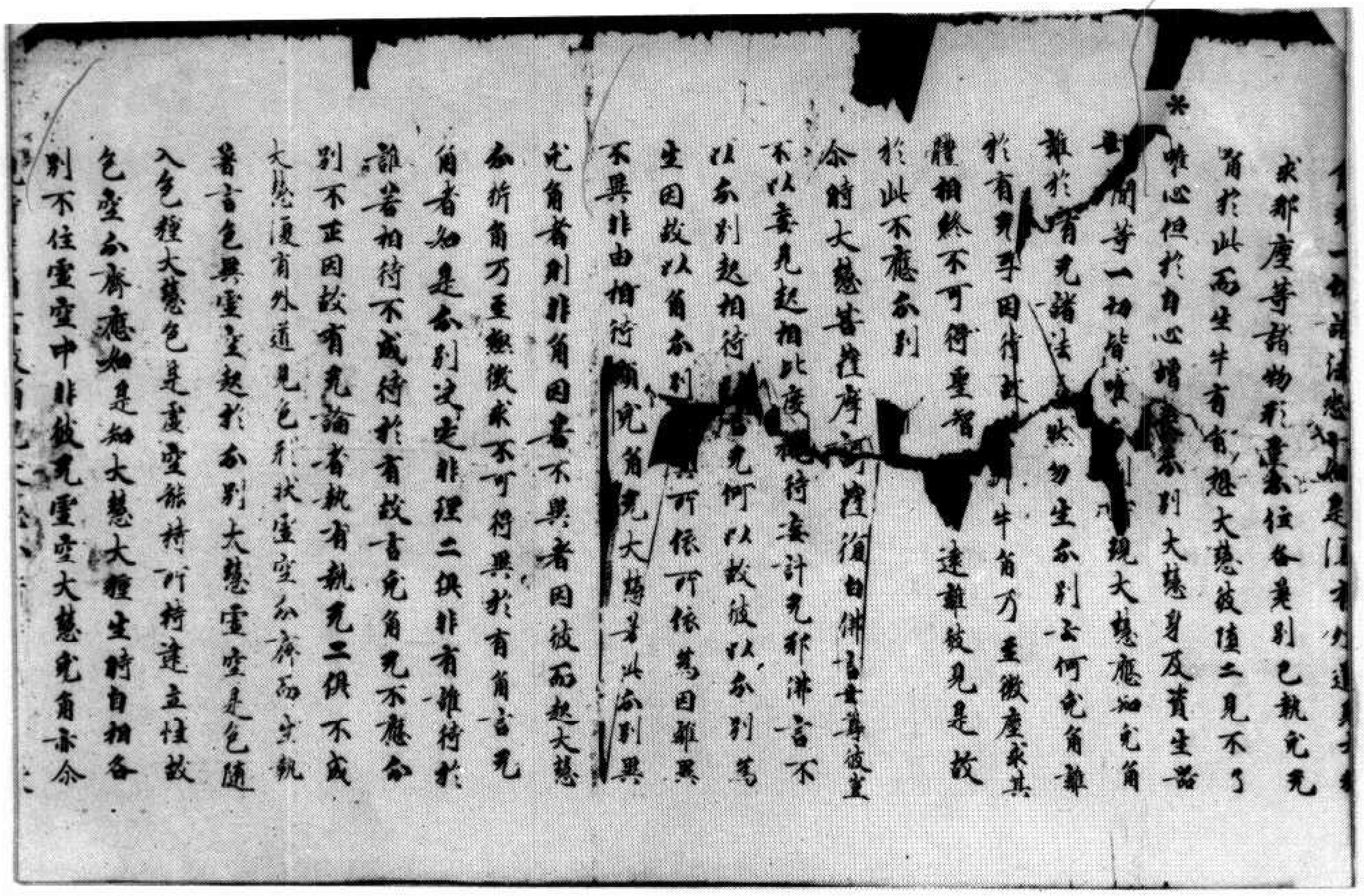

一切諸法悉亦如是復有外道見
求那塵等諸物形量分位各差別已執兔无
角於此而生牛有角想大慧彼墮二見不了
*唯心但於自心增長分別大慧身及資生器
世間等一切皆唯分別所現大慧應知兔角
離於有无諸法悉然勿生分別云何兔角離
於有无互因待故分析牛角乃至微塵求其
體相終不可得聖智所行遠離彼見是故
於此不應分別
尒時大慧菩薩摩訶薩復白佛言世尊豈
不以妄見起相比度觀待妄計无耶佛言不
以分別起相待以言无何以故彼以分別爲
生因故以角分別爲其所依所依爲因離異
不異非由相待顯現兔角大慧若此分別異
兔角者則非角因若不異者因彼而起大慧
分析角乃至極微求不可得異於有角言无
角者如是分別決定非理二俱非有誰待於
誰若相待不成待於有故言兔角无不應分
別不正因故有无論者執有執无二俱不成
大慧復有外道見色形狀虛空分齊而生執
著言色異虛空起於分別大慧虛空是色隨
入色種大慧色是虛空能持所持建立性故
色空分齊應如是知大慧大種生時自相各
別不住虛空中非彼无虛空大慧兔角亦尒

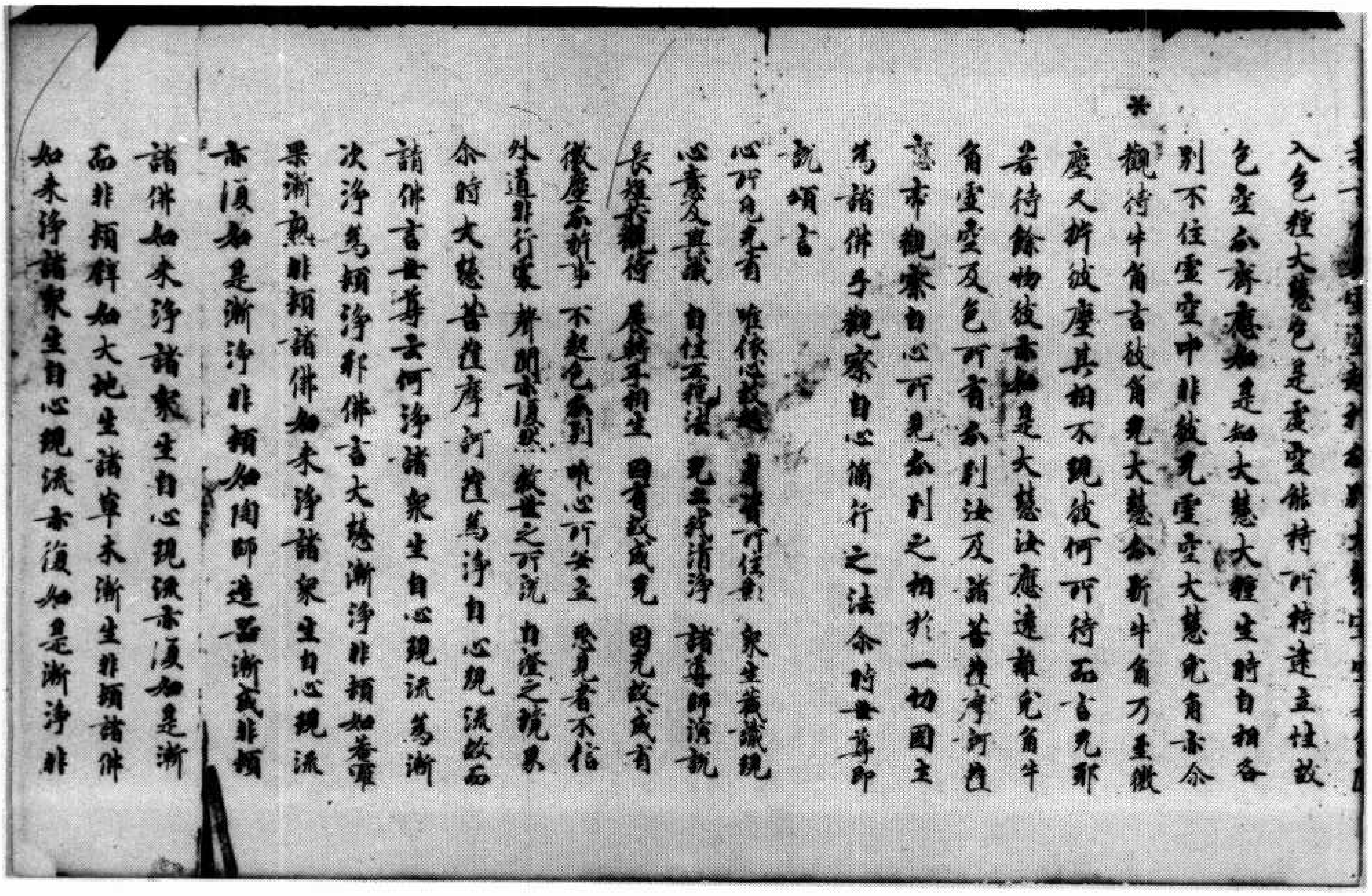

入色種大慧色是虛空能持所持建立性故
色空分齊應如是知大慧大種生時自相各
別不住虛空中非彼无虛空大慧兔角亦尒
*觀待牛角言彼角无大慧分析牛角乃至微
塵又析彼塵其相不現彼何所待而言无耶
若待餘物彼亦如是大慧汝應遠離兔角牛
角虛空及色所有分別汝及諸菩薩摩訶薩
亦應觀察自心所見分別之相於一切國土
爲諸佛子觀察自心脩行之法尒時世尊即
說頌言

心所見无有　唯依心故起　身資所住影　衆生藏識現
心意及與識　自性五種法　二无我清淨　諸導師演說
長短共觀待　展轉互相生　因有故成无　因无故成有
微塵分析事　不起色分別　唯心所安立　惡見者不信
外道非行處　聲聞亦復然　救世之所說　自證之境界

尒時大慧菩薩摩訶薩爲淨自心現流故而
請佛言世尊云何淨諸衆生自心現流爲漸
次淨爲頓淨耶佛言大慧漸淨非頓如菴羅
果漸熟非頓諸佛如來淨諸衆生自心現流
亦復如是漸淨非頓如陶師造器漸成非頓
諸佛如來淨諸衆生自心現流亦復如是漸
而非頓譬如大地生諸草木漸生非頓諸佛
如來淨諸衆生自心現流亦復如是漸淨非

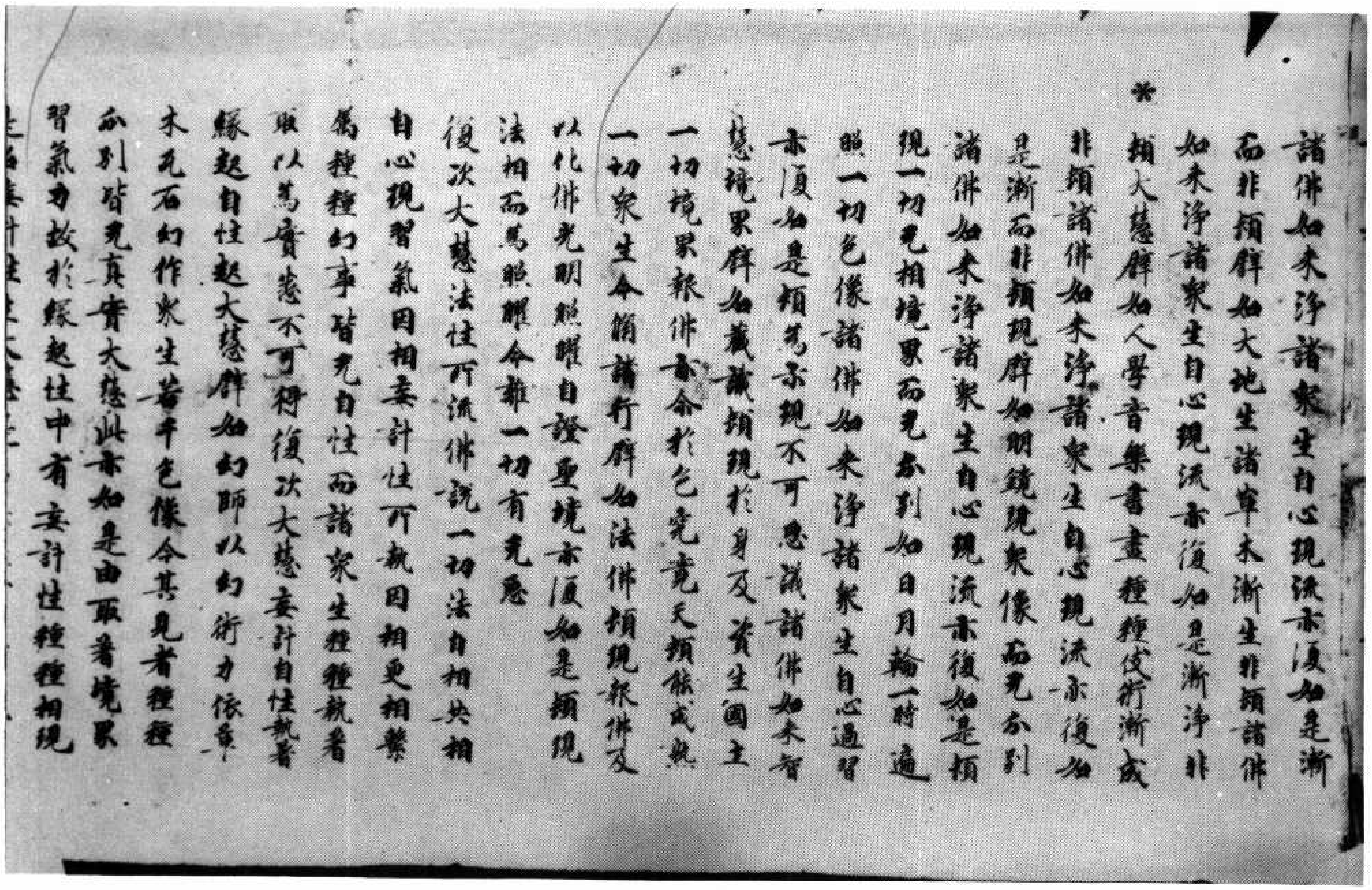

＊

諸佛如来淨諸衆生自心現流亦復如是漸而非頓譬如大地生諸草木漸生非頓諸佛如来淨諸衆生自心現流亦復如是漸淨非頓大慧譬如人學音樂書畫種種伎術漸成非頓諸佛如来淨諸衆生自心現流亦復如是漸而非頓譬如明鏡現衆像而无分別諸佛如来淨諸衆生自心現流亦復如是頓現一切无相境界而无分別如日月輪一時遍照一切色像諸佛如来淨諸衆生自心過習亦復如是頓為示現不可思議諸佛如来智慧境界譬如藏識頓現於身及資生國土一切境界報佛亦爾於色究竟天頓能成熟一切衆生令脩諸行譬如法佛頓現報佛及以化佛光明照曜自證聖境亦復如是頓現法相而為照曜令離一切有无惡

復次大慧法性所流佛說一切法自相共相自心現習氣因相妄計性所執因相更相繫屬種種幻事皆无自性而諸衆生種種執著取以為實悉不可得復次大慧妄計自性執著緣起自性起大慧譬如幻師以幻術力依草木瓦石幻作衆生若干色像令其見者種種分別皆无真實大慧此亦如是由取著境界習氣力故於緣起性中有妄計性種種相現

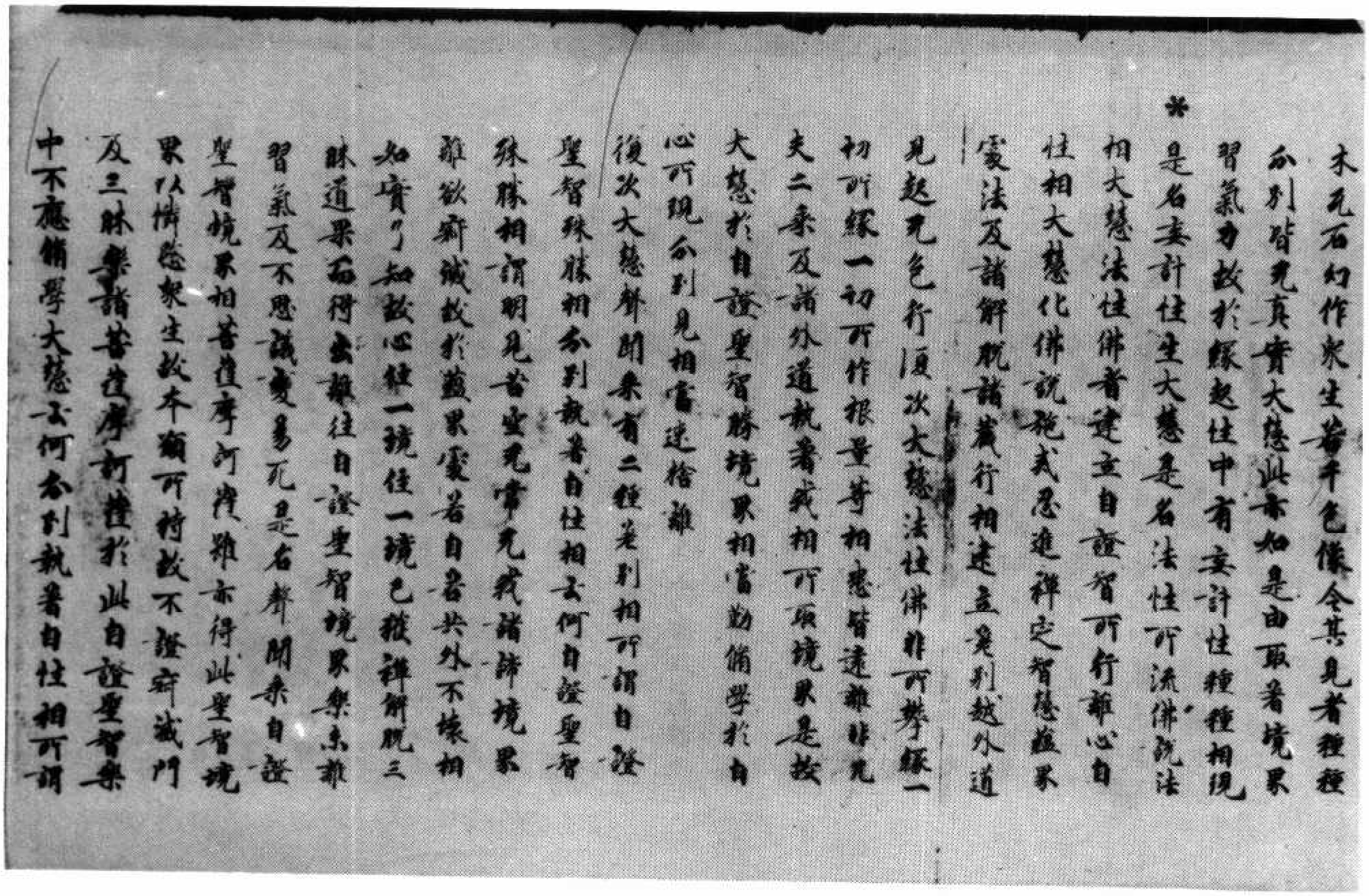

木瓦石幻作衆生若干色像令其見者種種分別皆无真實大慧此亦如是由取著境界習氣力故於緣起性中有妄計性種種相現

＊

是名妄計性生大慧是名法性所流佛說法相大慧法性佛者建立自證智所行離心自性相大慧化佛說施戒忍進禪定智慧蘊界處法及諸解脫諸識行相建立差別越外道見超无色行復次大慧法性佛非所攀緣一切所緣一切所作根量等相悉皆遠離非凡夫二乘及諸外道執著我相所取境界是故大慧於自證聖智勝境界相當勤脩學於自心所現分別見相當速捨離

復次大慧聲聞乘有二種差別相所謂自證聖智殊勝相分別執著自性相云何自證聖智殊勝相謂明見苦空无常无我諸諦境界離欲寂滅故於蘊界處若自若共外不壞相如實了知故心住一境住一境已獲禪解脫三昧道果而得出離住自證聖智境界樂未離習氣及不思議變易死是名聲聞乘自證聖智境界相菩薩摩訶薩雖亦得此聖智境界以憐愍衆生故本願所持故不證寂滅門及三昧樂諸菩薩摩訶薩於此自證聖智樂中不應脩學大慧云何分別執著自性相所謂

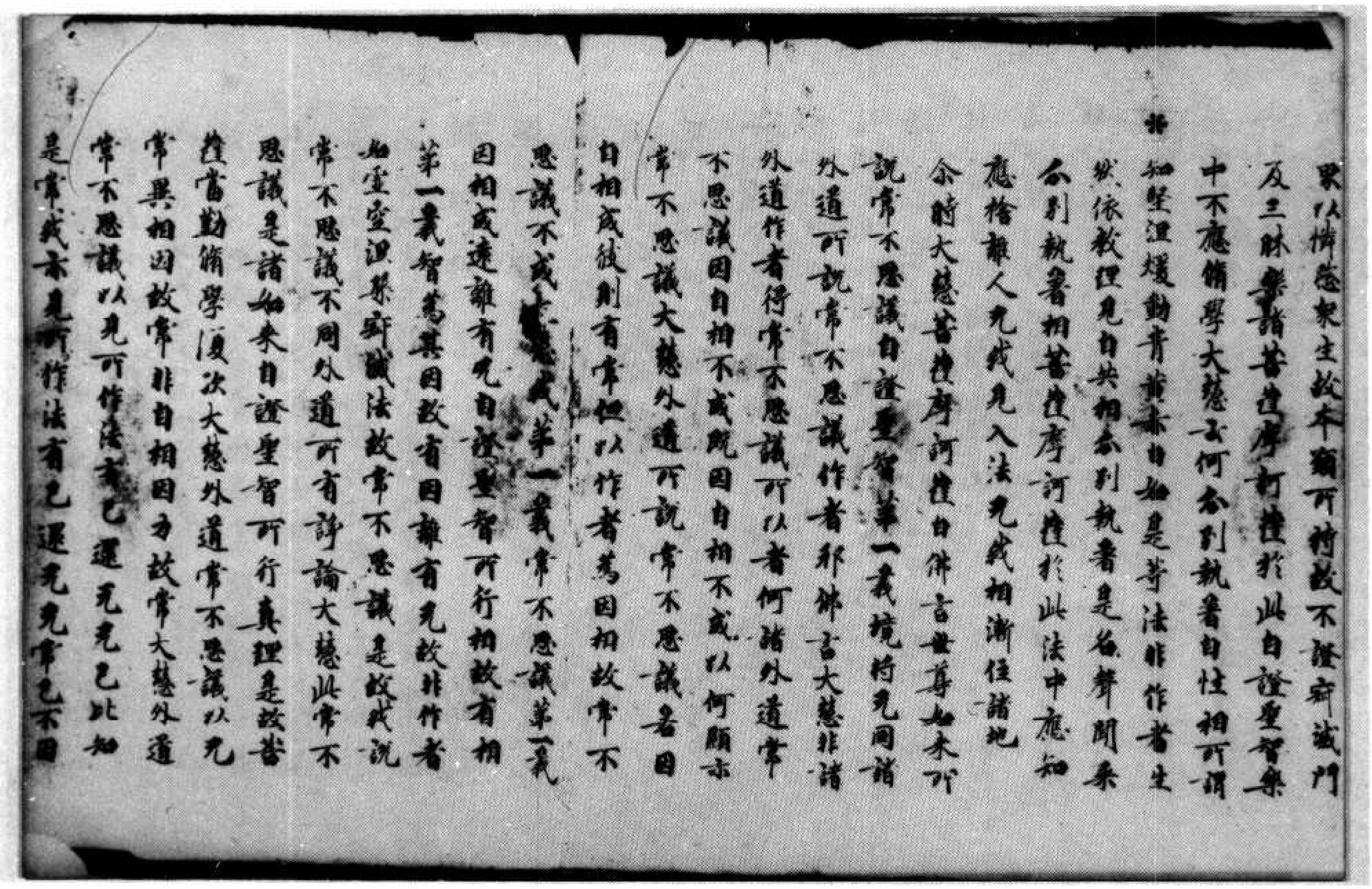

眾以憐愍眾生故本願所持故不證寂滅門
及三昧樂諸菩薩摩訶薩於此自證聖智樂
中不應修學大慧云何分別執著自性相所謂
知堅濕煖動青黃赤白如是等法非作者生
然依教理見自共相分別執著是名聲聞乘
分別執著相菩薩摩訶薩於此法中應知
應捨離人无我見入法无我相漸住諸地
尒時大慧菩薩摩訶薩白佛言世尊如來所
說常不思議自證聖智第一義境將无同諸
外道所說常不思議耶佛言大慧非諸
外道作者得常不思議所以者何諸外道常
不思議因自相不成既因自相不成以何顯示
常不思議大慧外道所說常不思議若因
自相成彼則有常但以作者為因相故常不
思議不成大慧我第一義常不思議第一義
因相成遠離有无自證聖智所行相故有相
第一義智為其因故有因離有无故非作者
如虛空涅槃寂滅法故常不思議是故我說
常不思議不同外道所有諍論大慧此常不
思議是諸如來自證聖智所行真理是故菩
薩當勤修學復次大慧外道常不思議以无
常異相因故常非自相因力故常大慧外道
常不思議以見所作法有已還无无已比知
是常我亦見所作法有已還无无常已不因

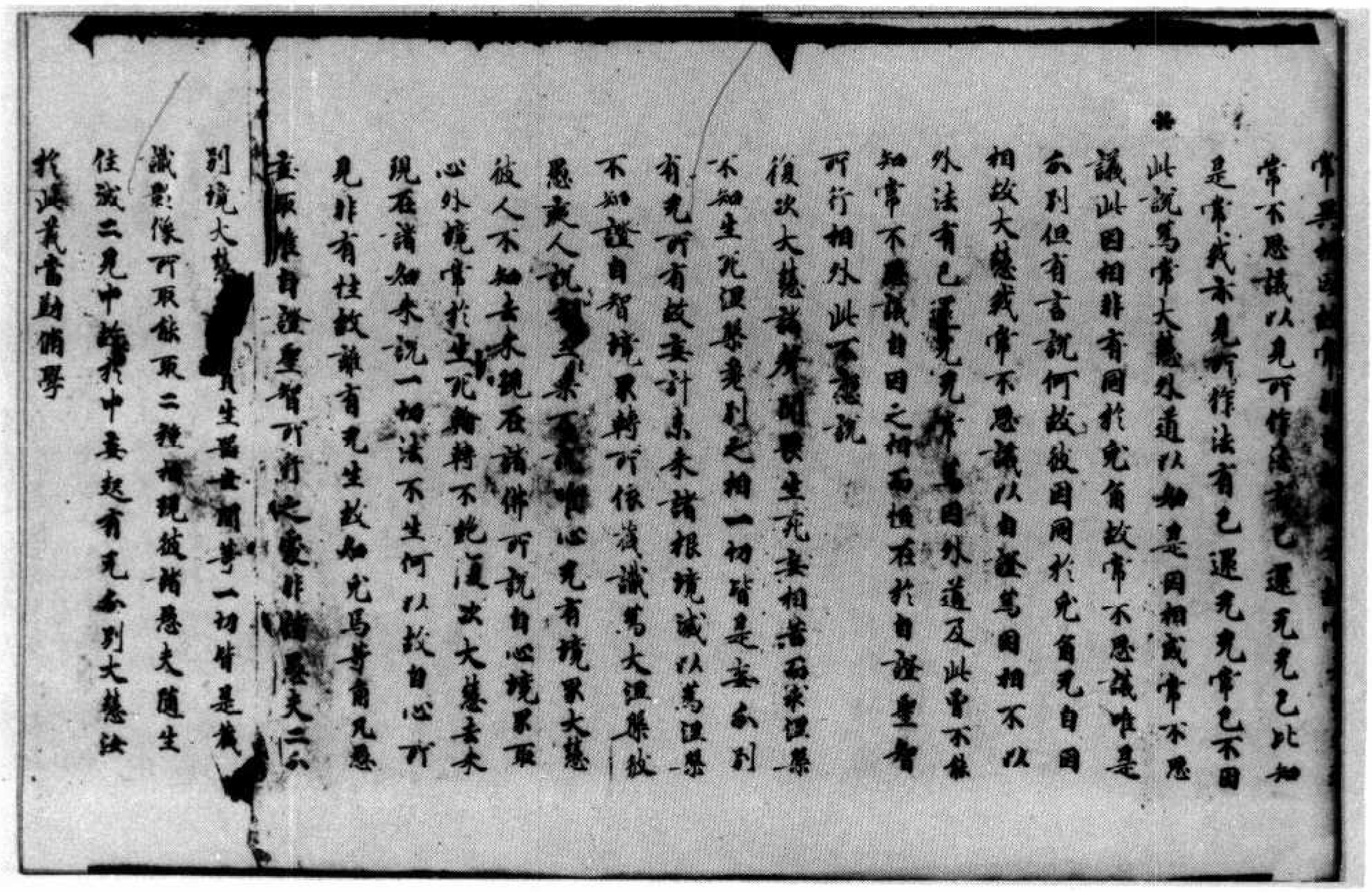

常異相因故常
常不思議以見所作法有已還无无已比知
是常我亦見所作法有已還无无常已不因
此說為常大慧外道以如是因相成常不思
議此因相非有同於兎角故常不思議唯是
分別但有言說何故彼因同於兎角无自因
相故大慧我常不思議以自證為因相不以
外法有已還无无常為因外道反此曾不能
知常不思議自因之相而恒在於自證聖智
所行相外此不應說
復次大慧諸聲聞畏生死妄相苦而求涅槃
不知生死涅槃差別之相一切皆是妄分別
有无所有故妄計未來諸根境滅以為涅槃
不知證自智境界轉所依藏識為大涅槃彼
愚癡人說有三乘不說唯心无有境界大慧
彼人不知去來現在諸佛所說自心境界取
心外境常於生死輪轉不絕復次大慧去來
現在諸如來說一切法不生何以故自心所
見非有性故離有无生故如兎馬等角凡愚
妄取唯自證聖智所行之處非諸愚夫二分
別境大慧[illegible]身資生器世間等一切皆是藏
識影像所取能取二種相現彼諸愚夫墮生
住滅二見中故於中妄起有无分別大慧汝
於此義當勤修學

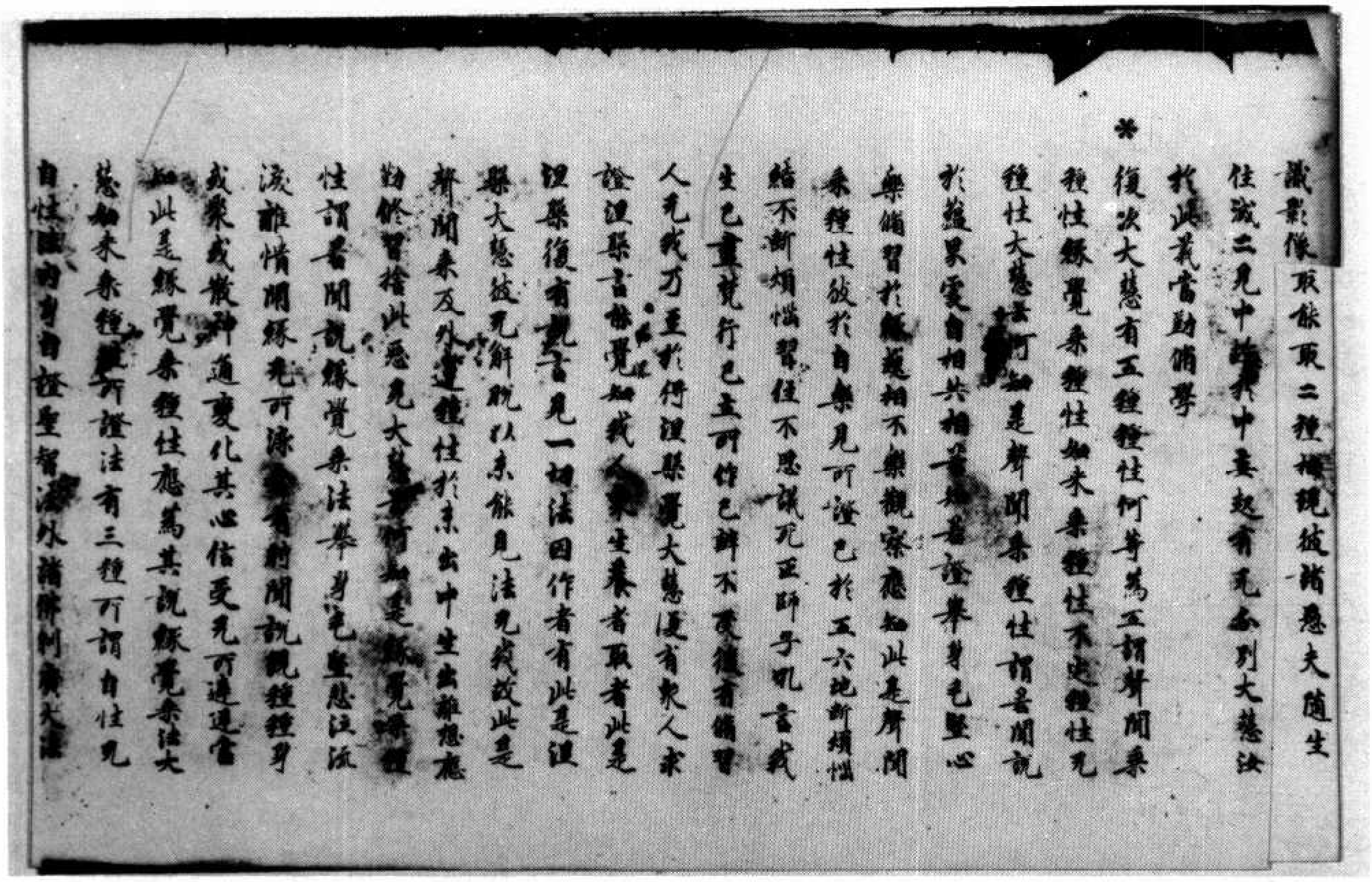

識影像取餘取二種相現彼諸愚夫隨生住滅二見中故於中妄起有見無見大慧汝於此義當勤修學

*

復次大慧有五種種性何等為五謂聲聞乘種性緣覺乘種性如來乘種性不定種性無種性大慧云何知是聲聞乘種性謂若聞說於蘊界處自相共相若知若證舉身毛豎心樂修習於緣起相不樂觀察應知此是聲聞乘種性彼於自乘見所證已於五六地斷煩惱結不斷煩惱習住不思議死正師子吼言我生已盡梵行已立所作已辦不受後有修習人無我乃至於得涅槃覺大慧復有衆人求證涅槃言能覺知我人衆生養者取者此是涅槃復有說言見一切法因作者有此是涅槃大慧彼無解脫以未能見法無我故此是聲聞乘及外道種性於未出中生出離想應勤修習捨此惡見大慧云何知是緣覺乘種性謂若聞說緣覺乘法舉身毛豎悲泣流淚離憒鬧緣無所染著有時聞說現種種身或聚或散神通變化其心信受無所違逆當知此是緣覺乘種性應為其說緣覺乘法大慧如來乘種性所證法有三種所謂自性無自性法內身自證聖智法外諸佛剎廣大法

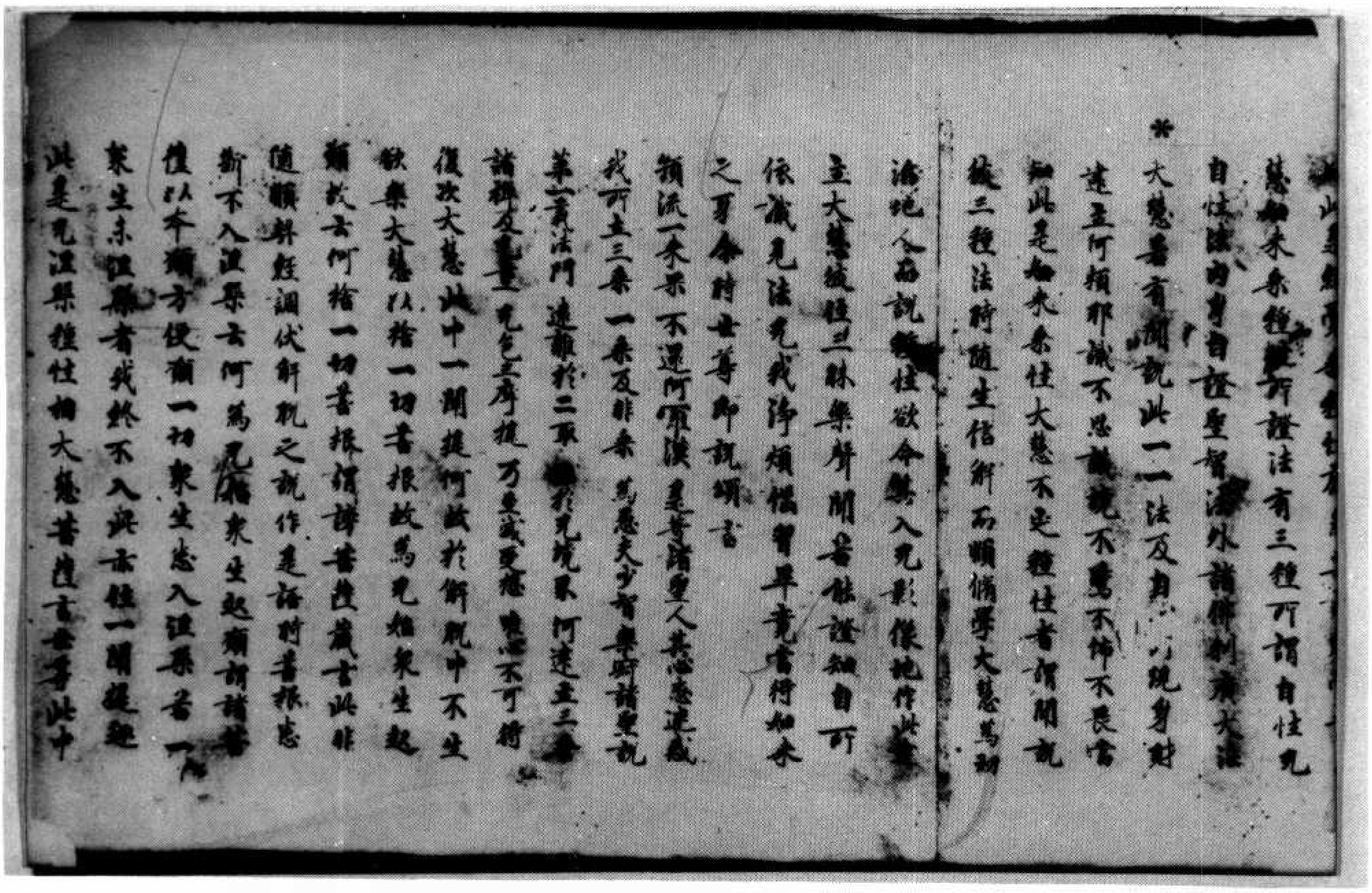

此是[illegible]

慧如來乘種性所證法有三種所謂自性無自性法內身自證聖智法外諸佛剎廣大法

*

大慧若有聞說此一一法及自心所現身財建立不思議境不驚不怖不畏當知此是如來乘性大慧不定種性者謂聞說彼三種法時隨生信解而順修學大慧為初治地人而說種性欲令其入無影像地作此建立大慧彼住三昧樂聲聞若能證知自所依識見法無我淨煩惱習畢竟當得如來之身爾時世尊即說頌言

預流一來果　不還阿羅漢　是等諸聖人　其心悉迷惑
我所立三乘　一乘及非乘　為愚夫少智　樂寂諸聖說
第一義法門　遠離於二取　住於無境界　何建立三乘
諸禪及無量　無色三摩提　乃至滅受想　唯心不可得

復次大慧此中一闡提何故於解脫中不生欲樂大慧以捨一切善根故為無始衆生起願故云何捨一切善根謂謗菩薩藏言此非隨順契經調伏解脫之說作是語時善根悉斷不入涅槃云何為無始衆生起願謂諸菩薩以本願方便願一切衆生悉入涅槃若一衆生未涅槃者我終不入此亦住一闡提趣此是無涅槃種性相大慧菩薩言世尊此中

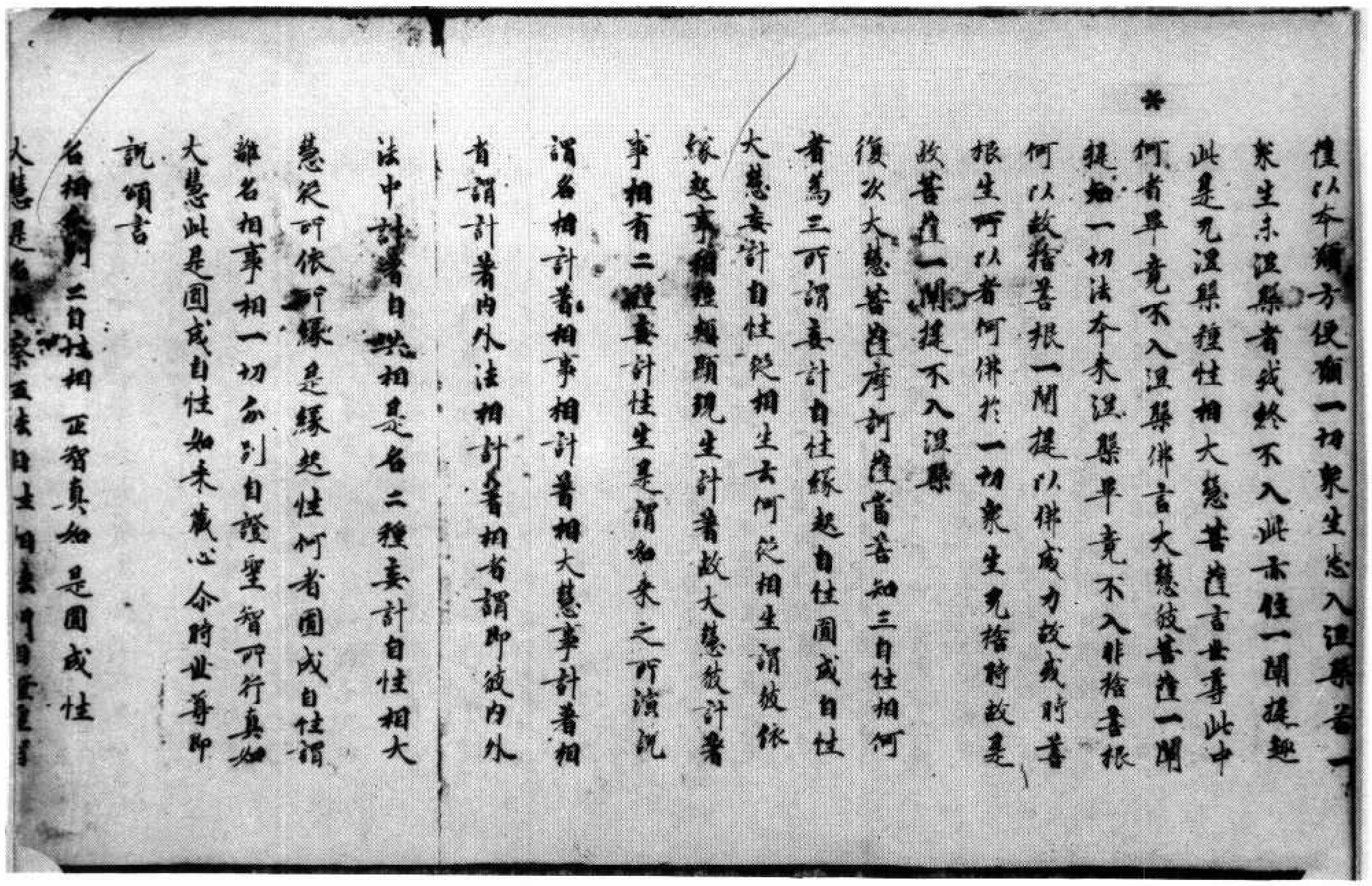

薩以本願方便願一切衆生悉入涅槃者一
衆生未涅槃者我終不入此亦住一闡提趣
此是無涅槃種性相大慧菩薩言世尊此中
*何者畢竟不入涅槃佛言大慧彼菩薩一闡
提知一切法本來涅槃畢竟不入非捨善根
何以故捨善根一闡提以佛威力故或時善
根生所以者何佛於一切衆生無捨時故是
故菩薩一闡提不入涅槃
復次大慧菩薩摩訶薩當善知三自性相何
者爲三所謂妄計自性緣起自性圓成自性
大慧妄計自性從相生云何從相生謂彼依
緣起事相種類顯現生計著故大慧彼計著
事相有二種妄計性生是諸如來之所演說
謂名相計著相事相計著相大慧事計著相
者謂計著內外法相計著相者謂即彼內外
法中計著自共相是名二種妄計自性相大
慧從所依所緣是緣起性何者圓成自性謂
離名相事相一切分別自證聖智所行真如
大慧此是圓成自性如來藏心爾時世尊即
說頌言
名相分別二自性相　正智真如是圓成性
大慧是名觀察五法自性相法門自證聖智

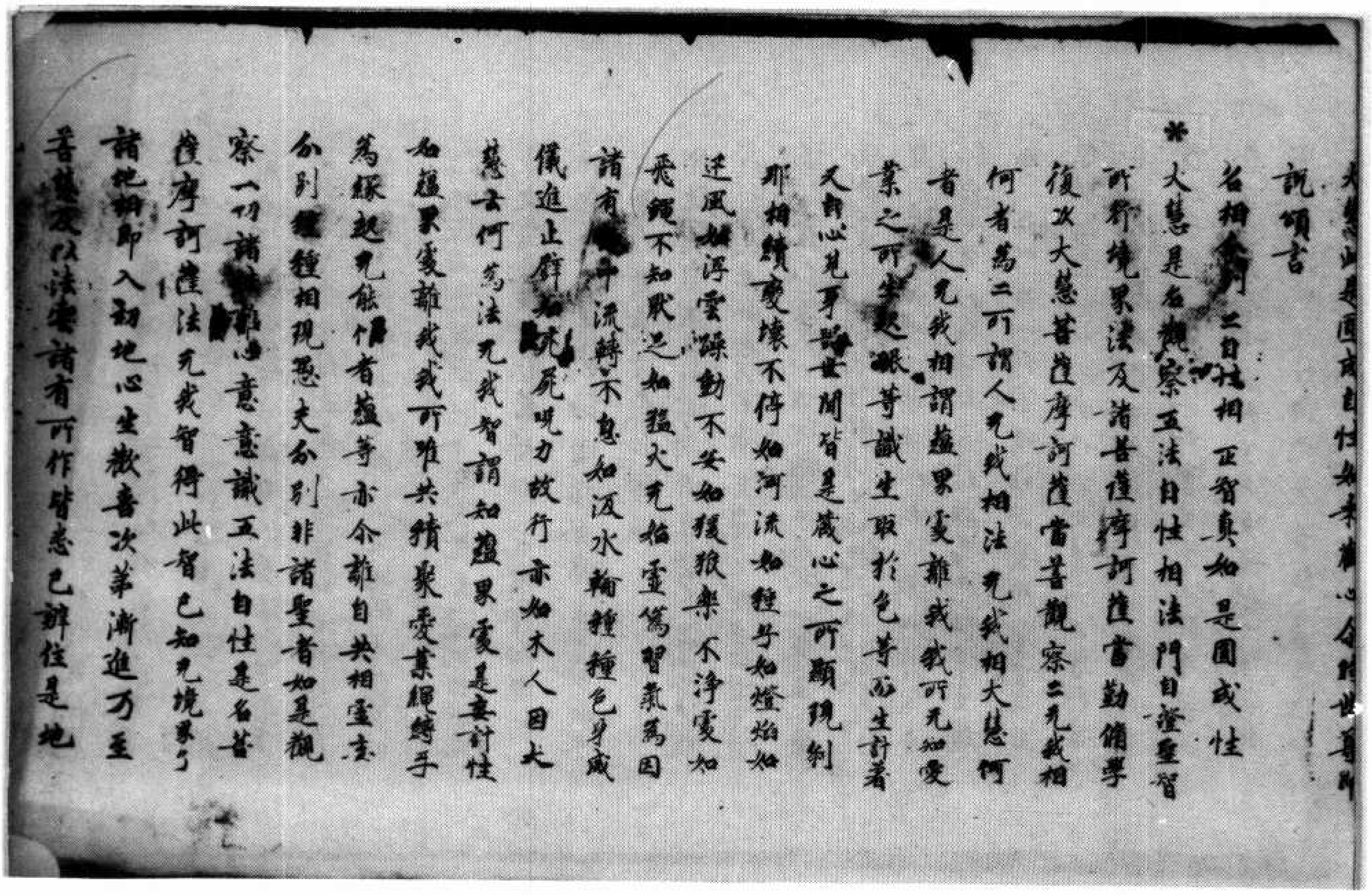

大慧此是圓成自性如來藏心爾時世尊即
說頌言
名相分別二自性相　正智真如是圓成性
*大慧是名觀察五法自性相法門自證聖智
所行境界汝及諸菩薩摩訶薩當勤修學
復次大慧菩薩摩訶薩當善觀察二無我相
何者爲二所謂人無我相法無我相大慧何
者是人無我相謂蘊界處離我我所無知愛
業之所生起眼等識生取於色等而生計著
又自心見身器世間皆是藏心之所顯現刹
那相續變壞不停如河流如種子如燈焰如
迅風如浮雲躁動不安如猨猴樂不淨處如
飛蠅不知厭足如猛火無始虛僞習氣爲因
諸有趣中流轉不息如汲水輪種種色身威
儀進止譬如死屍呪力故行亦如木人因大
慧云何爲法無我智謂知蘊界處是妄計性
如蘊界處離我我所唯共積聚愛業繩縛互
爲緣起無能作者蘊等亦爾離自共相虛妄
分別種種相現愚夫分別非諸聖者如是觀
察一切諸法離心意意識五法自性是名菩
薩摩訶薩法無我智得此智已知無境界了
諸地相即入初地心生歡喜次第漸進乃至
善慧及以法雲諸有所作皆悉已辦住是地

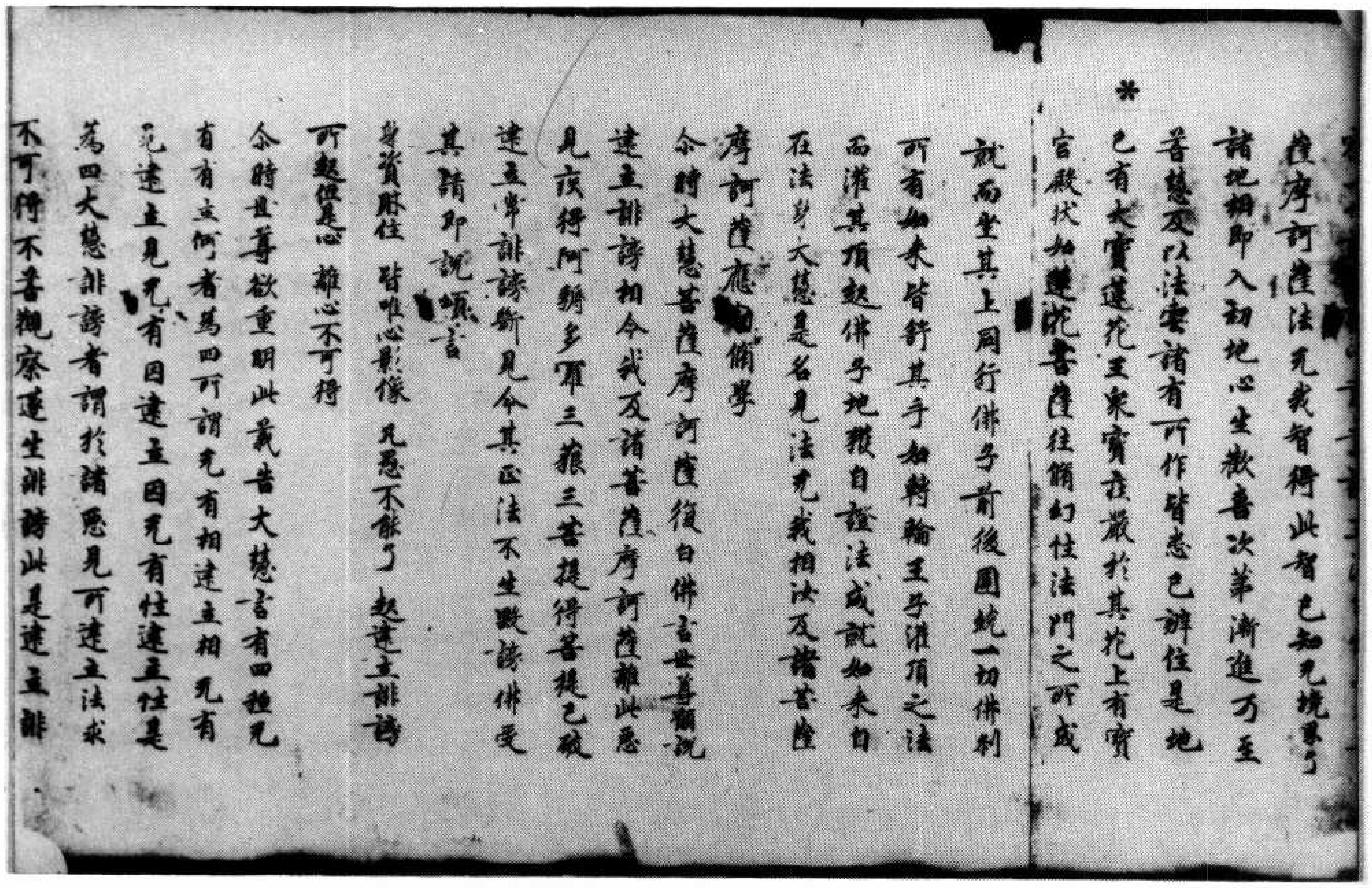

薩摩訶薩法无我智得此智已知无境界了
諸地相即入初地心生歡喜次第漸進乃至
善慧及以法雲諸有所作皆悉已辨住是地
已有大寶蓮花王衆寶莊嚴於其花上有寶
宮殿狀如蓮花菩薩往脩幻住法門之所成
就而坐其上同行佛子前後圍繞一切佛剎
所有如來皆舒其手如轉輪王子灌頂之法
而灌其頂超佛子地獲自證法成就如來自
在法身大慧是名見法无我相汝及諸菩薩
摩訶薩應[illegible]脩學
尒時大慧菩薩摩訶薩復白佛言世尊願說
建立誹謗相令我及諸菩薩摩訶薩離此惡
見疾得阿耨多羅三藐三菩提得菩提已破
建立常誹謗斷見令其正法不生毀謗佛受
其請即說頌言
身資財住　皆唯心影像　凡愚不能了　起建立誹謗
所起但是心　離心不可得
尒時世尊欲重明此義告大慧言有四種无
有有立何者為四所謂无有相建立相无有
見建立見无有因建立因无有性建立性是
為四大慧誹謗者謂於諸惡見所建立法求
不可得不善觀察遂生誹謗此是建立誹

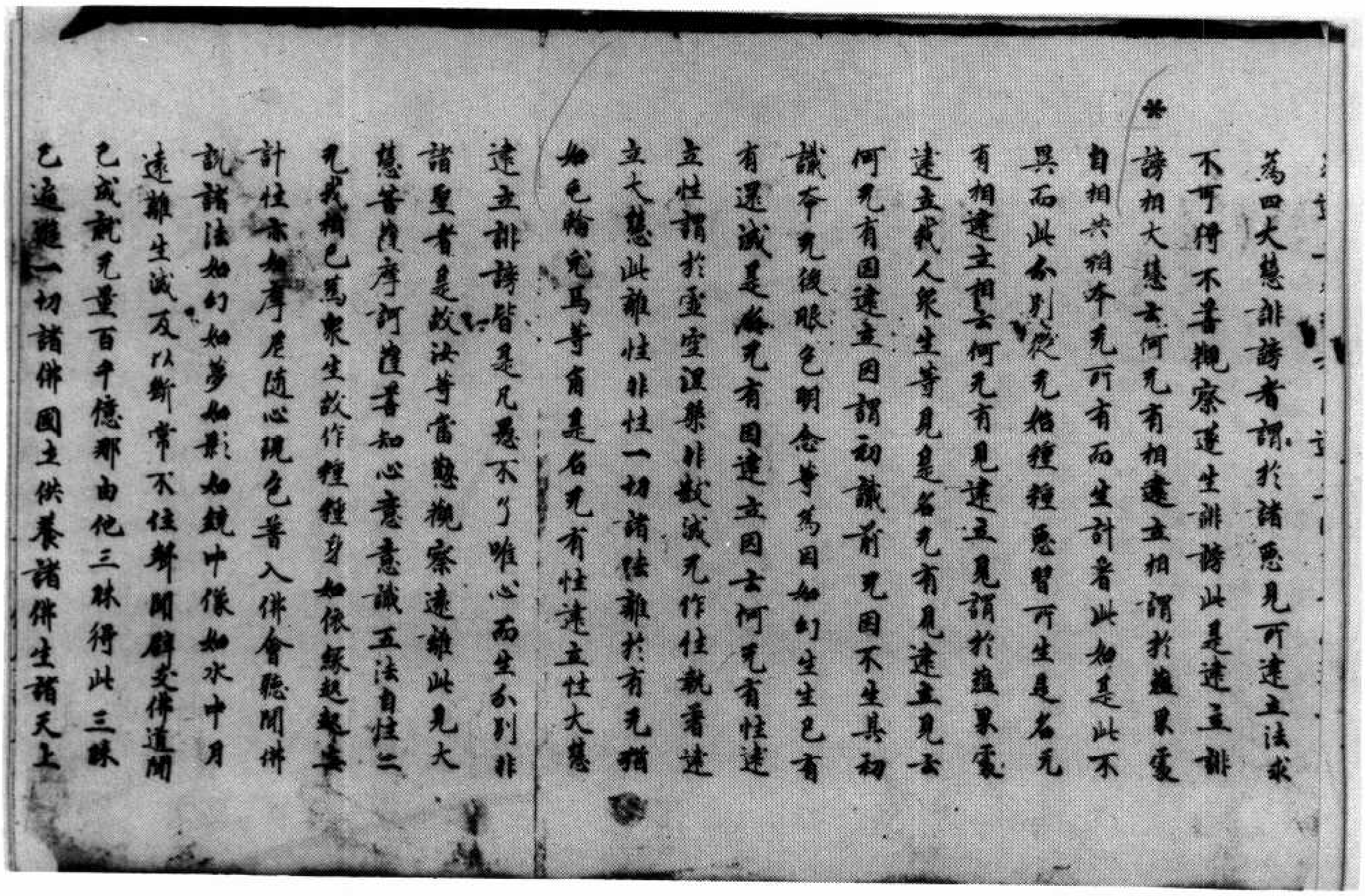

為四大慧誹謗者謂於諸惡見所建立法求
不可得不善觀察遂生誹謗此是建立誹
謗相大慧云何无有相建立相謂於蘊界處
自相共相本无所有而生計著此如是此不
異而此分別從无始種種惡習所生是名无
有相建立相云何无有見建立見謂於蘊界處
建立我人衆生等見是名无有見建立見云
何无有因建立因謂初識前无因不生其初
識本无後眼色明念等為因如幻生生已有
有還滅是名无有因建立因云何无有性建
立性謂於虛空涅槃非數滅无作性執著建
立大慧此離性非性一切諸法離於有无猶
如毛輪兔馬等角是名无有性建立性大慧
建立誹謗皆是凡愚不了唯心而生分別非
諸聖者是故汝等當勤觀察遠離此見大
慧菩薩摩訶薩善知心意意識五法自性二
无我相已為衆生故作種種身如依緣起妄
計性亦如摩尼隨心現色普入佛會聽聞佛
說諸法如幻如夢如影如鏡中像如水中月
遠離生滅及以斷常不住聲聞辟支佛道聞
已成就无量百千億那由他三昧得此三昧
已遍遊一切諸佛國土供養諸佛生諸天上

(58)

24

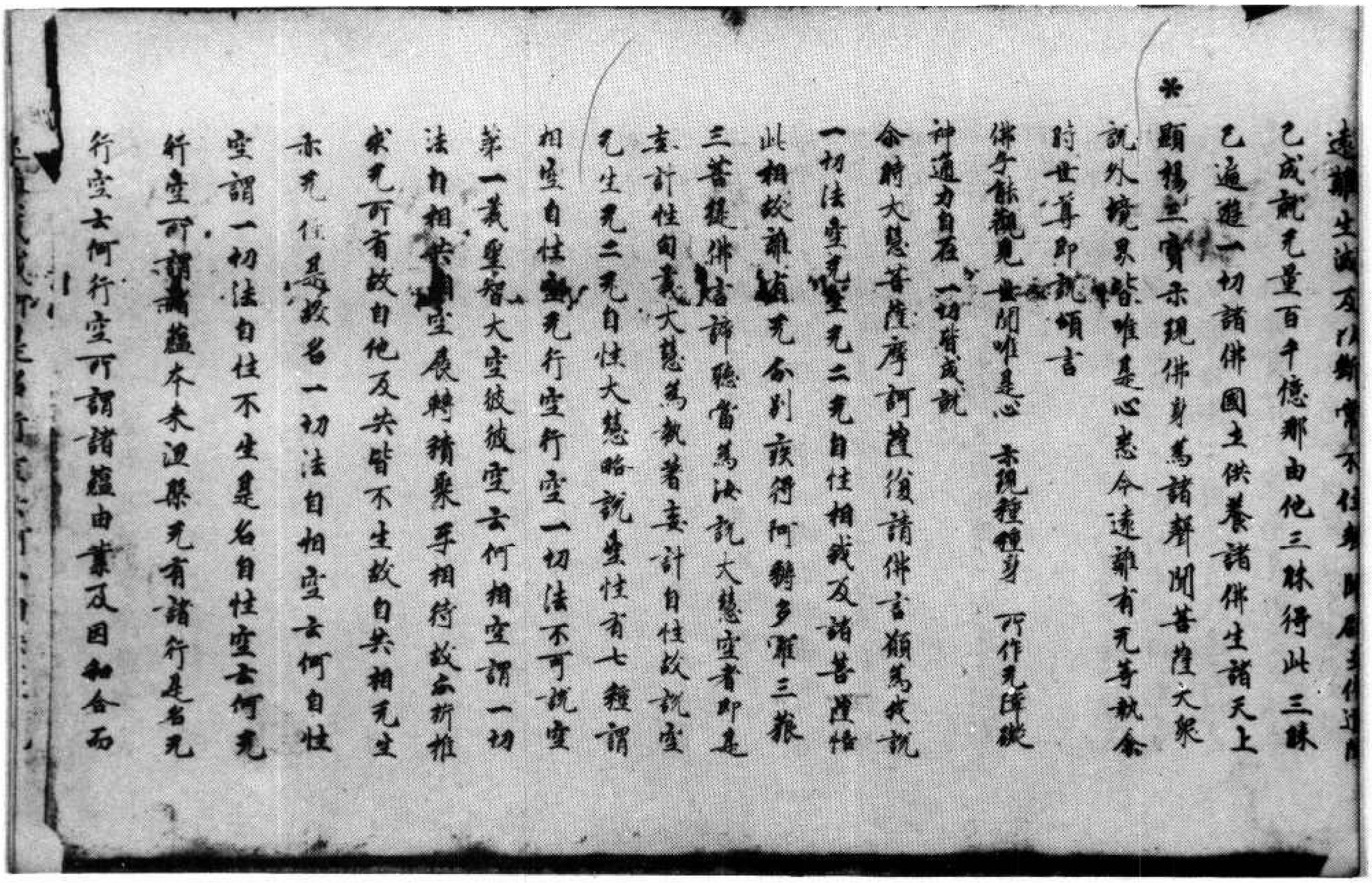

遠離生滅及以斷常不住聲聞辟支佛道
已成就无量百千億那由他三昧得此三昧
已遍遊一切諸佛國土供養諸佛生諸天上
*顯揚三寶示現佛身為諸聲聞菩薩大衆
說外境界皆唯是心悉令遠離有无等執爾
時世尊即說頌言
佛子能觀見　世間唯是心　示現種種身　所作无障礙
神通力自在　一切皆成就
爾時大慧菩薩摩訶薩復請佛言願為我說
一切法空无生无二无自性相我及諸菩薩悟
此相故離有无分別疾得阿耨多羅三藐
三菩提佛言諦聽當為汝說大慧空者即是
妄計性句義大慧為執著妄計自性故說空
无生无二无自性大慧略說空性有七種謂
相空自性空无行空行空一切法不可說空
第一義聖智大空彼彼空云何相空謂一切
法自相共相空展轉積聚互相待故分析推
求无所有故自他及共皆不生故自共相无生
亦无住是故名一切法自相空云何自性
空謂一切法自性不生是名自性空云何无
行空所謂諸蘊本來涅槃无有諸行是名无
行空云何行空所謂諸蘊由業及因和合而

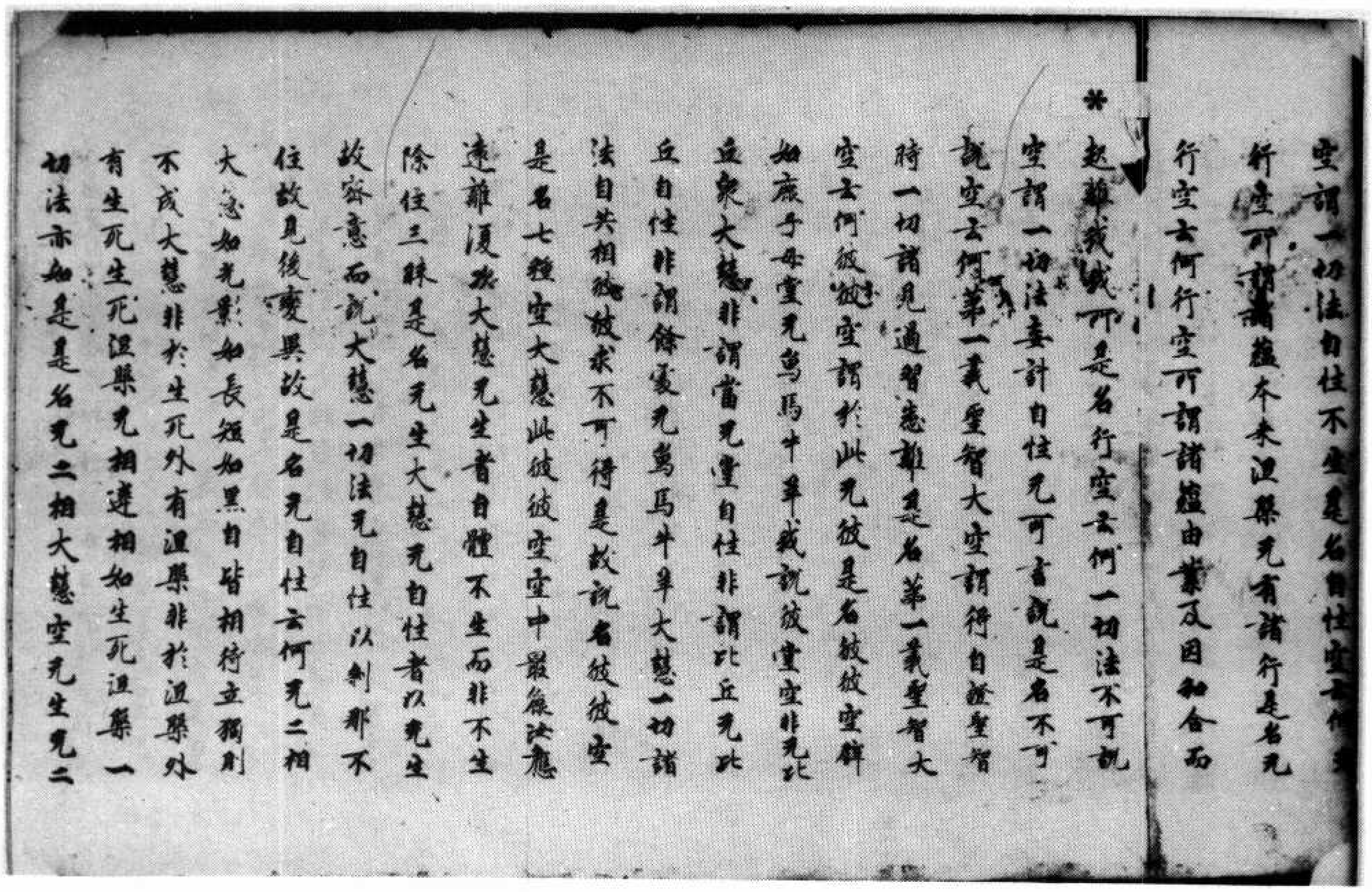

空謂一切法自性不生是名自性空云何
行空所謂諸蘊本來涅槃无有諸行是名无
行空云何行空所謂諸蘊由業及因和合而
*起離我我所是名行空云何一切法不可說
空謂一切法妄計自性无可言說是名不可
說空云何第一義聖智大空謂得自證聖智
時一切諸見過習悉離是名第一義聖智大
空云何彼彼空謂於此无彼是名彼彼空譬
如鹿子母堂无象馬牛羊我說彼堂空非无比
丘衆大慧非謂堂无自性非謂比丘无比
丘自性非謂餘處无象馬牛羊大慧一切諸
法自共相彼彼求不可得是故說名彼彼空
是名七種空大慧此彼彼空空中最麁汝應
遠離復次大慧无生者自體不生而非不生
除住三昧是名无生大慧无自性者以无生
故密意而說大慧一切法无自性以刹那不
住故見後變異故是名无自性云何无二相
大慧如光影如長短如黑白皆相待立獨則
不成大慧非於生死外有涅槃非於涅槃外
有生死生死涅槃无相違相如生死涅槃一
切法亦如是是名无二相大慧空无生无二

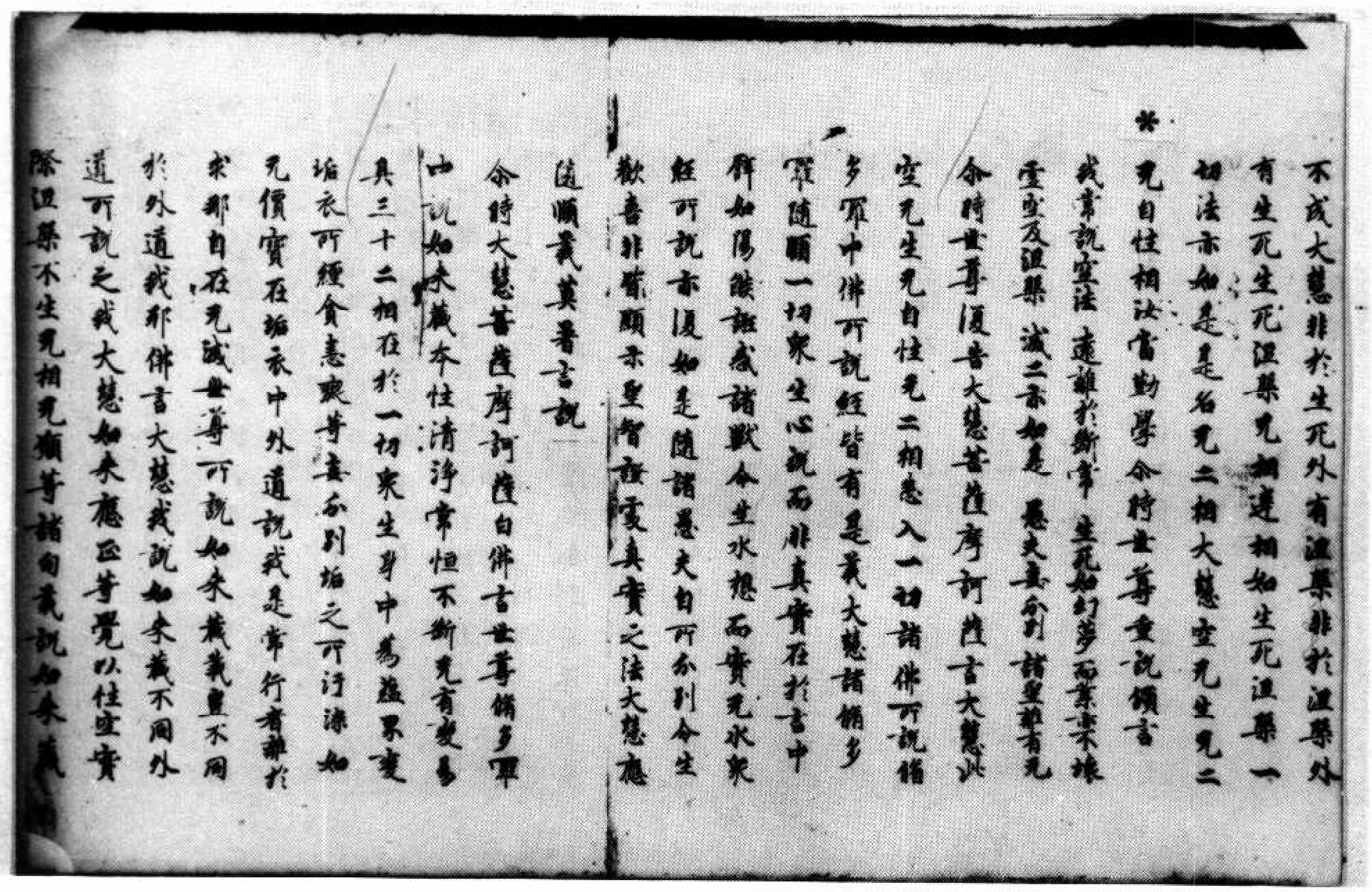

不成大慧非於生死外有涅槃非於涅槃外有生死生死涅槃无相違相如生死涅槃一切法亦如是是名无二相大慧空无生无二无自性相汝當勤學尒時世尊重說頌言

我常說空法　遠離於斷常　生死如幻夢　而業亦不壞
虛空及涅槃　滅二亦如是　愚夫妄分別　諸聖離有无

尒時世尊復告大慧菩薩摩訶薩言大慧此空无生无自性无二相悉入一切諸佛所說脩多羅中佛所說經皆有是義大慧諸脩多羅隨順一切衆生心說而非真實在於言中譬如陽𦦨誑惑諸獸令生水想而實无水衆經所說亦復如是隨諸愚夫自所分別令生歡喜非皆顯示聖智證處真實之法大慧應隨順義莫著言說

尒時大慧菩薩摩訶薩白佛言世尊脩多羅中說如來藏本性清淨常恒不斷无有變易具三十二相在於一切衆生身中為蘊界處垢衣所纏貪恚癡等妄分別垢之所汙染如无價寶在垢衣中外道說我是常作者離於求那自在无滅世尊所說如來藏義豈不同於外道我耶佛言大慧我說如來藏不同外道所說之我大慧如來應正等覺以性空實際涅槃不生无相无願等諸句義說如來藏

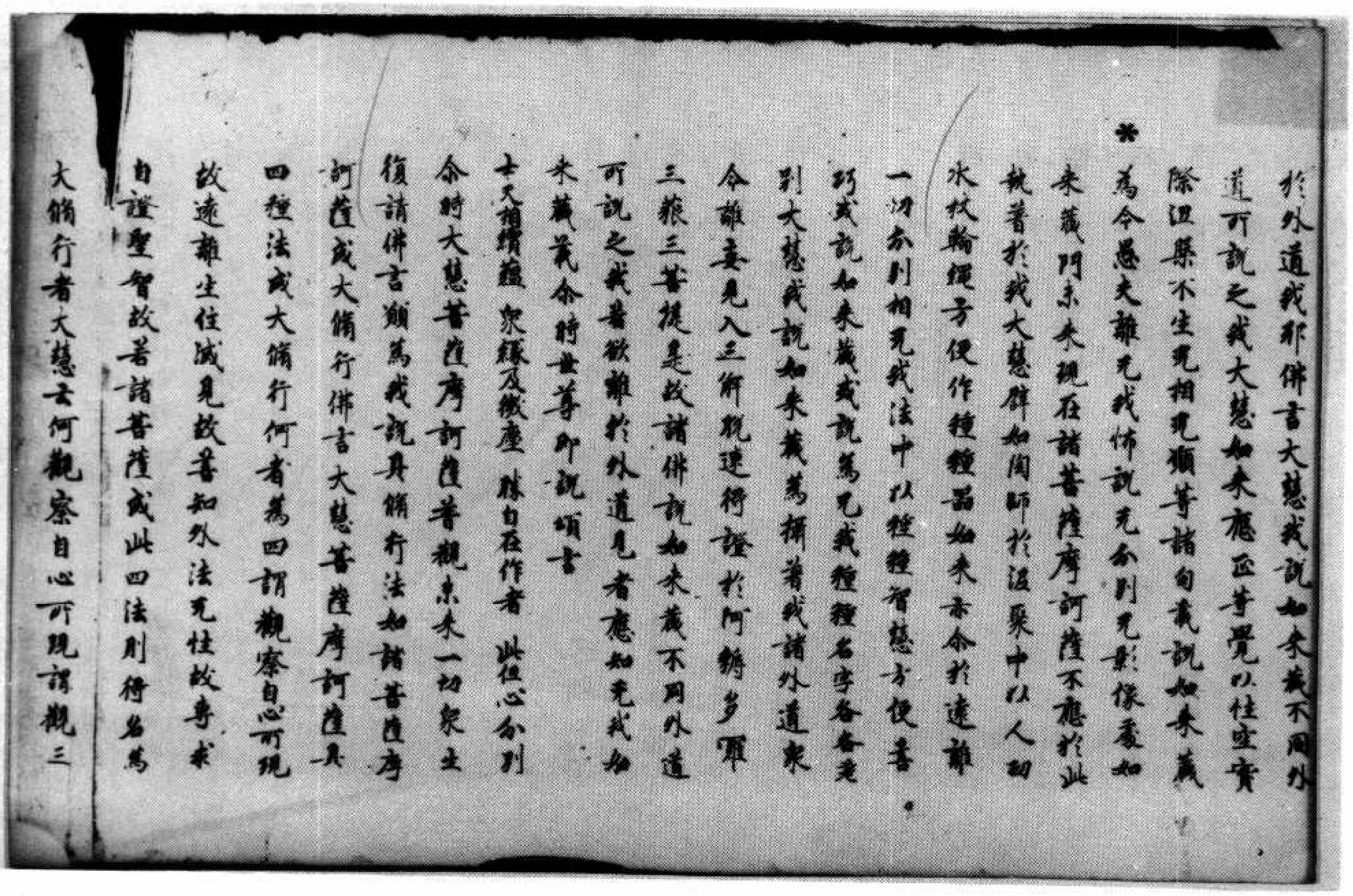

於外道我耶佛言大慧我說如來藏不同外道所說之我大慧如來應正等覺以性空實際涅槃不生无相无願等諸句義說如來藏為令愚夫離无我怖說无分別无影像處如來藏門未來現在諸菩薩摩訶薩不應於此執著於我大慧譬如陶師於泥聚中以人功水杖輪繩方便作種種器如來亦尒於遠離一切分別相无我法中以種種智慧方便善巧或說如來藏或說為无我種種名字各各差別大慧我說如來藏為攝著我諸外道衆令離妄見入三解脫速得證於阿耨多羅三藐三菩提是故諸佛說如來藏不同外道所說之我若欲離於外道見者應知无我如來藏義尒時世尊即說頌言

士夫相續蘊　衆緣及微塵　勝自在作者　此但心分別

尒時大慧菩薩摩訶薩普觀未來一切衆生復請佛言願為我說具脩行法如諸菩薩摩訶薩成大脩行佛言大慧菩薩摩訶薩具四種法成大脩行何者為四謂觀察自心所現故遠離生住滅見故善知外法无性故專求自證聖智故若諸菩薩成此四法則得名為大脩行者大慧云何觀察自心所現謂觀三

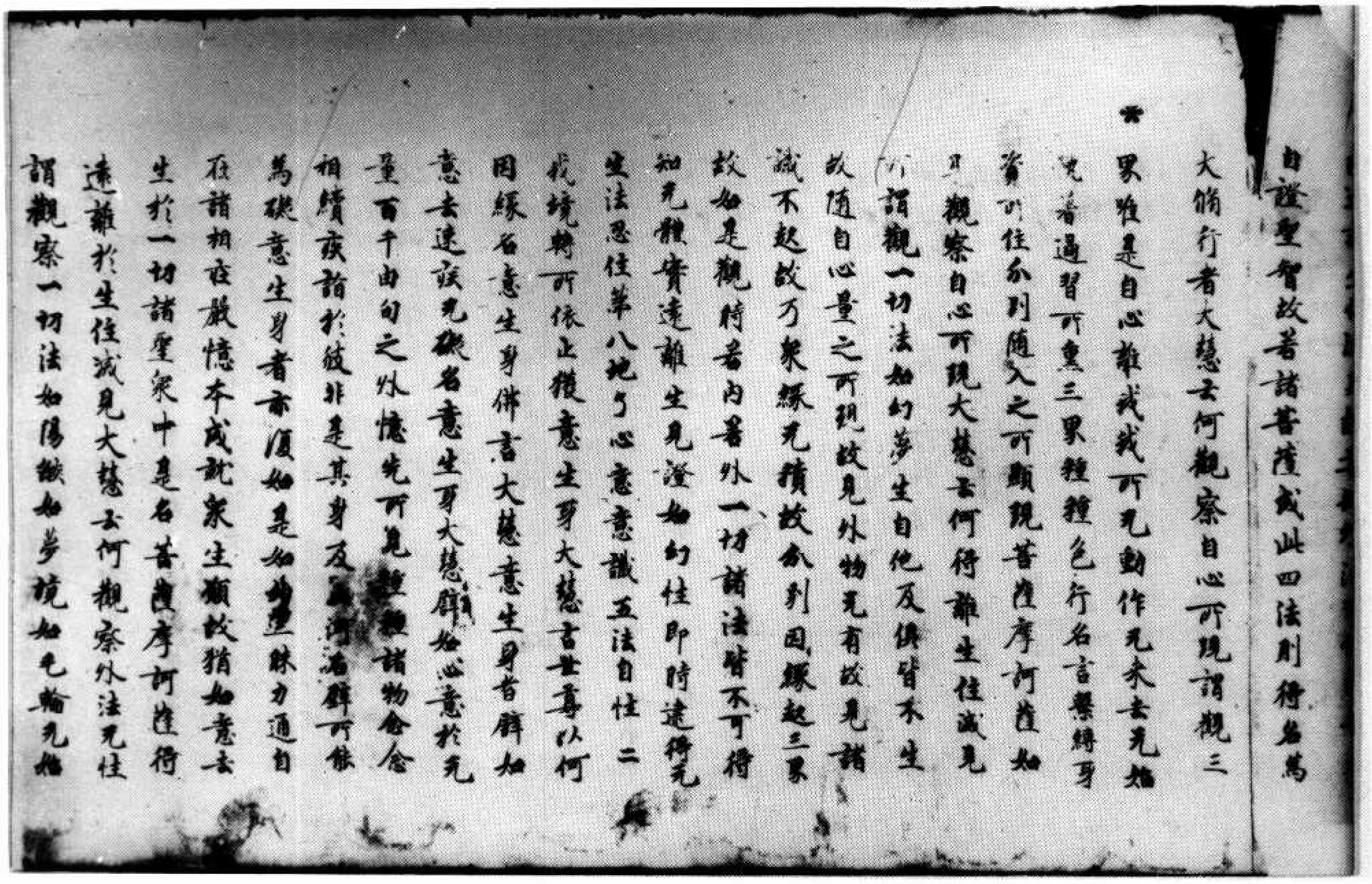

自證聖智故若諸菩薩成此四法則得名為大脩行者大慧云何觀察自心所現謂觀三界唯是自心離我我所无動作无來去无始執著過習所熏三界種種色行名言繫縛身資所住分別隨入之所顯現菩薩摩訶薩如是觀察自心所現大慧云何得離生住滅見所謂觀一切法如幻夢生自他及俱皆不生故隨自心量之所現故見外物无有故見諸識不起故及眾緣无積故分別因緣起三界故如是觀時若內若外一切諸法皆不可得知无體實遠離生見證如幻性即時逮得无生法忍住第八地了心意意識五法自性二无我境轉所依止獲意生身大慧言世尊以何因緣名意生身佛言大慧意生身者譬如意去迅疾无礙名意生身大慧譬如心意於无量百千由旬之外憶先所見種種諸物念念相續疾詣於彼非是其身及山河石壁所能為礙意生身者亦復如是如幻三昧力通自在諸相莊嚴憶本成就眾生願故猶如意去生於一切諸聖眾中是名菩薩摩訶薩得遠離於生住滅見大慧云何觀察外法无性謂觀察一切法如陽燄如夢境如毛輪无始

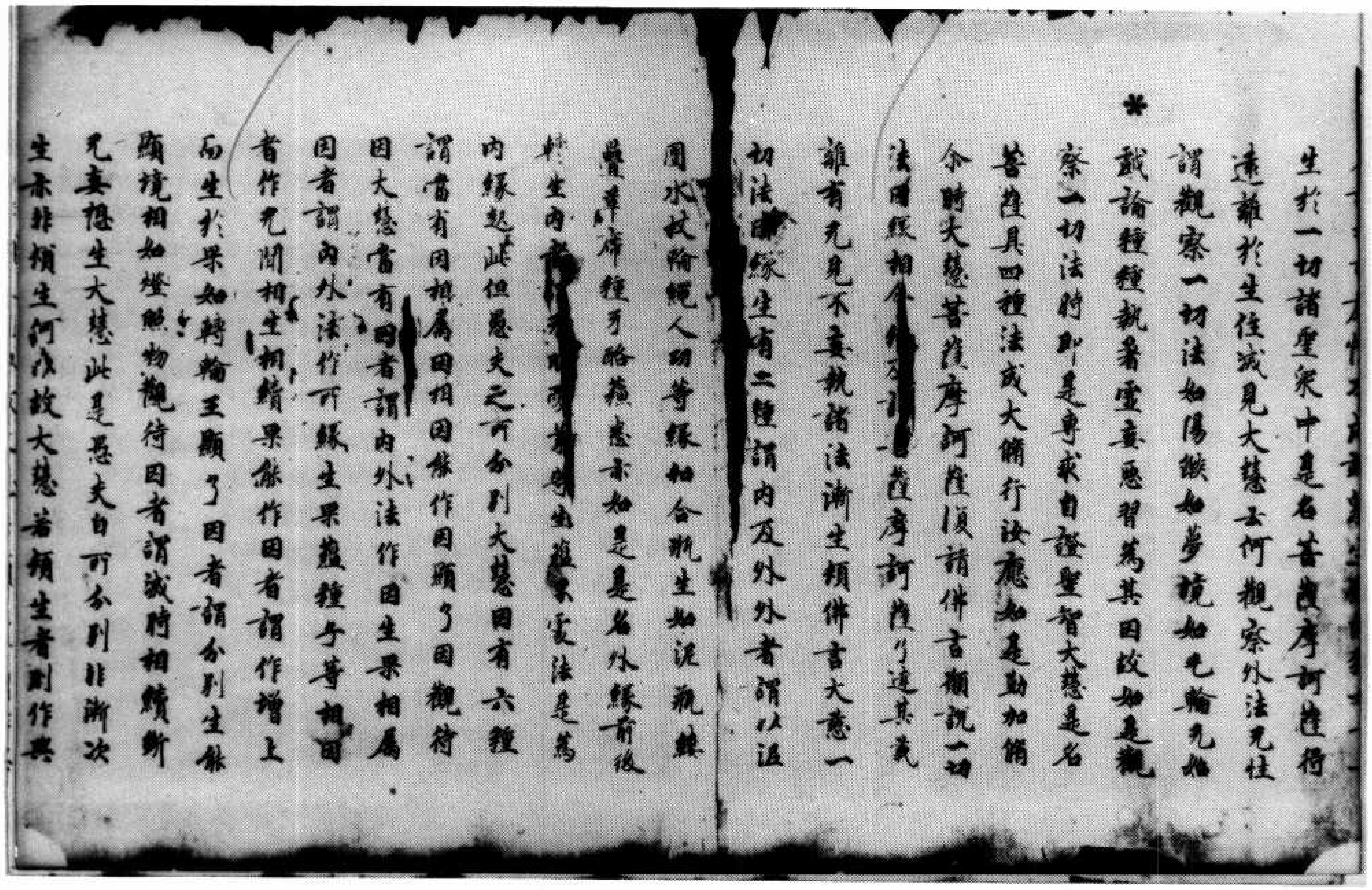

生於一切諸聖眾中是名菩薩摩訶薩得遠離於生住滅見大慧云何觀察外法无性謂觀察一切法如陽燄如夢境如毛輪无始戲論種種執著虛妄惡習為其因故如是觀察一切法時即是尋求自證聖智大慧是名菩薩具四種法成大脩行汝應如是勤加脩

尒時大慧菩薩摩訶薩復請佛言願說一切法因緣相令[illegible]薩摩訶薩了達其義離有无見不妄執諸法漸生頓生佛言大慧一切法因緣生有二種謂內及外外者謂以泥團水杖輪繩人功等緣和合瓶生如泥瓶縷疊草席種芽酪酥悉亦如是是名外緣前後轉生內者[illegible]處法是為內緣起此但愚夫之所分別大慧因有六種謂當有因相屬因相因能作因顯了因觀待因大慧當有因者謂內外法作因生果相屬因者謂內外法作所緣生果蘊種子等相因者作无間相生相續果能作因者謂作增上而生於果如轉輪王顯了因者謂分別生能顯境相如燈照物觀待因者謂滅時相續斷无妄想生大慧此是愚夫自所分別非漸次生亦非頓生何以故大慧若頓生者則作與

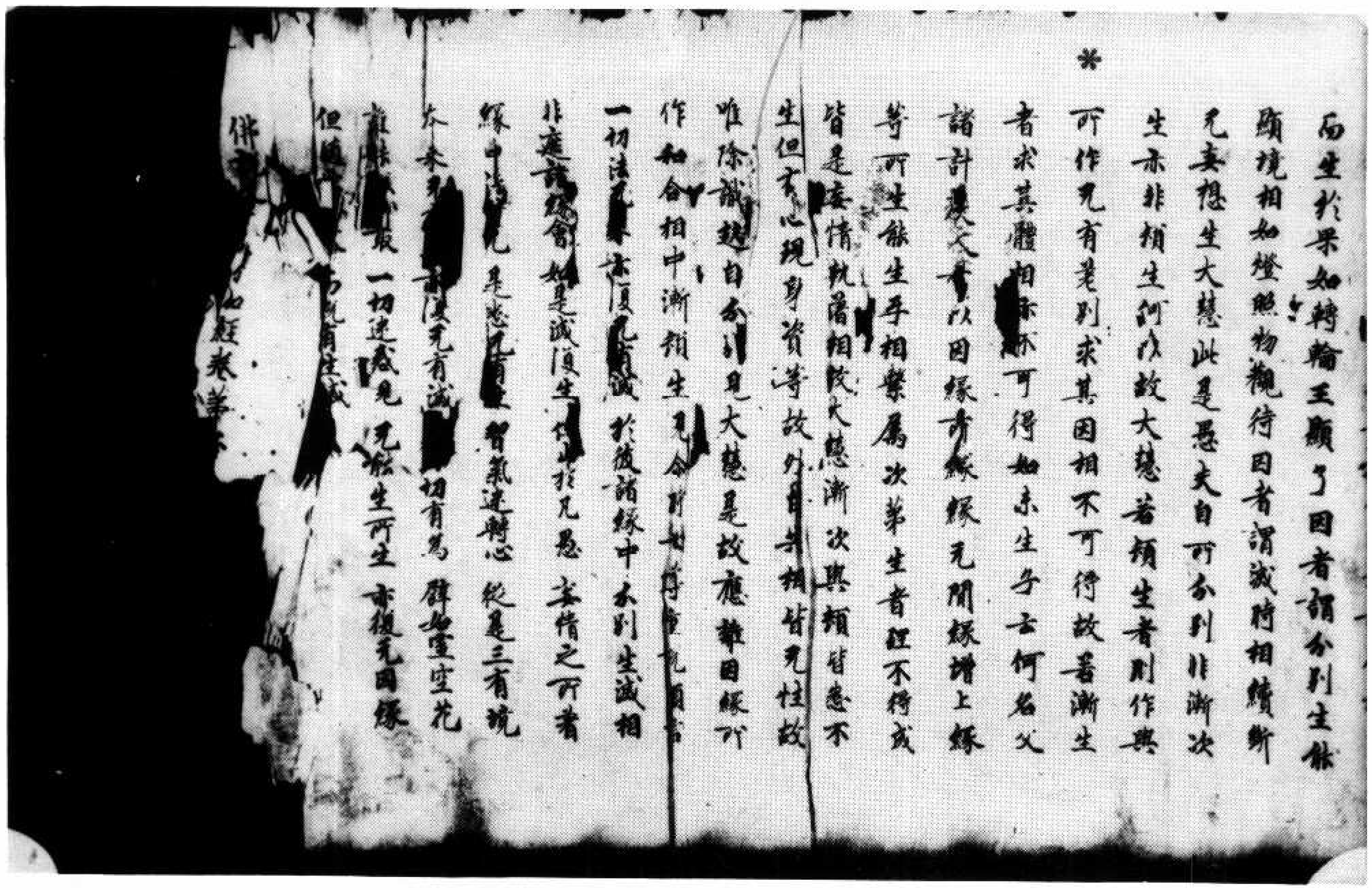

而生於果如轉輪王願了因者謂分別生能
顯境相如燈照物觀待因者謂滅時相續斷
无妄想生大慧此是愚夫自所分別非漸次
生亦非頓生何以故大慧若頓生者則作與
所作无有差別求其因相不可得故若漸生
者求其體相亦不可得如未生子云何名父
諸計度人言以因緣所緣緣无間緣增上緣
等所生能生互相繫屬次第生者理不得成
皆是妄情執著相故大慧漸次與頓皆悉不
生但有心現身資等故外自共相皆无性故
唯除識起自分別見大慧是故應離因緣所
作和合相中漸頓生見[illegible]
一切法无生　亦復无有滅　於彼諸緣中　分別生滅相
非遮滅復生　相續因緣起　唯為遮愚夫　妄情之所著
緣中[illegible]无　是悉无有生　習氣迷轉心　從是三有現
本來无[illegible]　亦復无有識　[illegible]切有為　譬如虛空花
離能[illegible]取　一切迷惑見　无能生所生　亦復无因緣
但隨[illegible]故　而說有生滅
佛[illegible]

▼北三六三號（露一）大乘入楞伽經卷第二

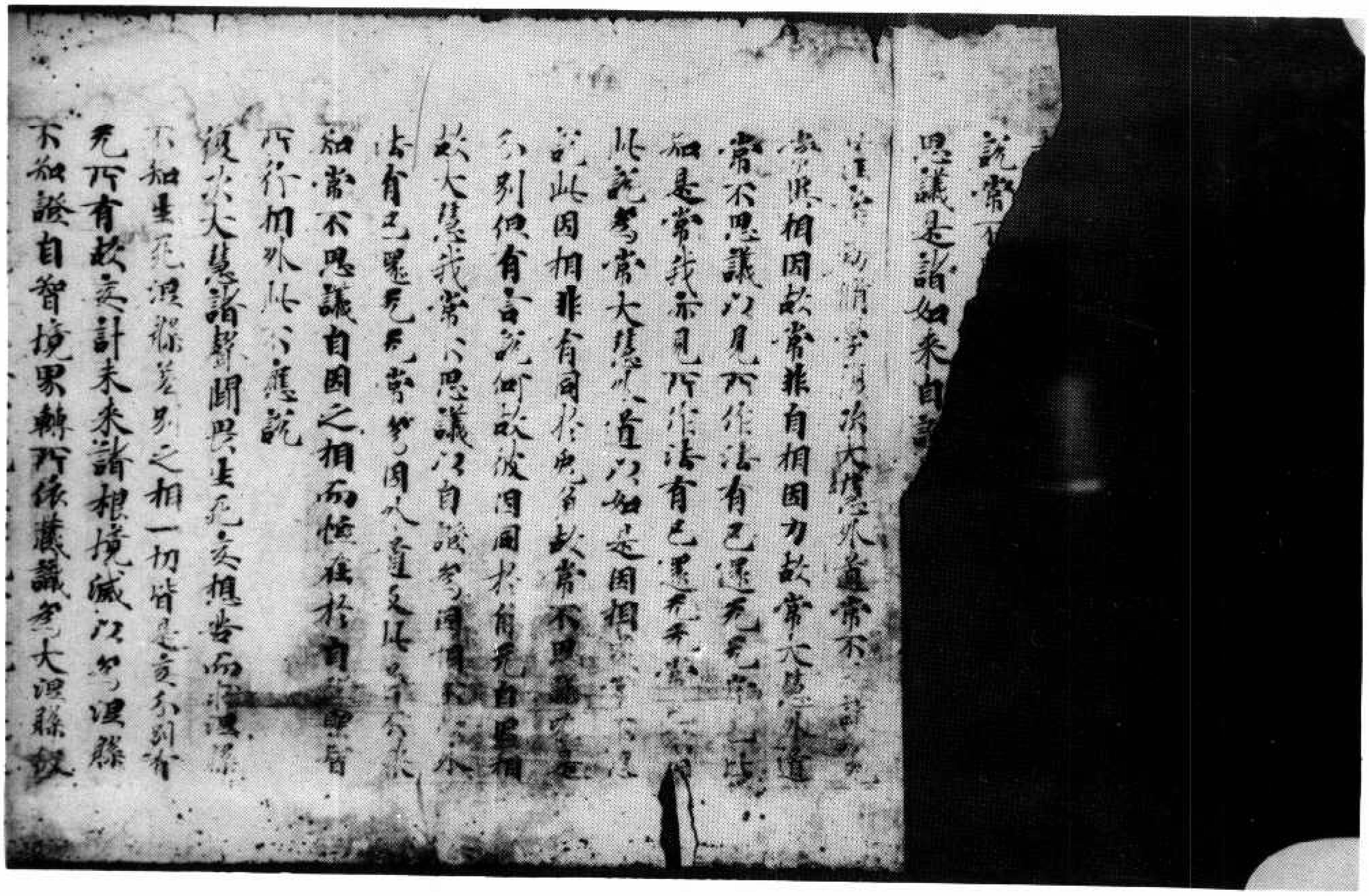

說常[illegible]
思議是諸如來自證[illegible]
[illegible]次大慧外道常不[illegible]
常與相因故常非自相因力故常大慧外道
常不思議以見所作法有已還无无常已比
知是常我亦見所作法有已還无无常已[illegible]
此說為常大慧外道以如是因相成常不思
議此因相非有同於兔角故常不思議唯是
分別但有言說何故彼因同於兔角无自因相
故大慧我常不思議以自證為因相不以外
法有已還无无常為因外道不知常不
思議自因之相而恒在於自證聖智
所行相外此不應說
復次大慧諸聲聞畏生死妄想苦而求涅槃
不知生死涅槃差別之相一切皆是妄分別有
无所有故妄計未來諸根境滅以為涅槃
不知證自智境界轉所依藏識為大涅槃彼

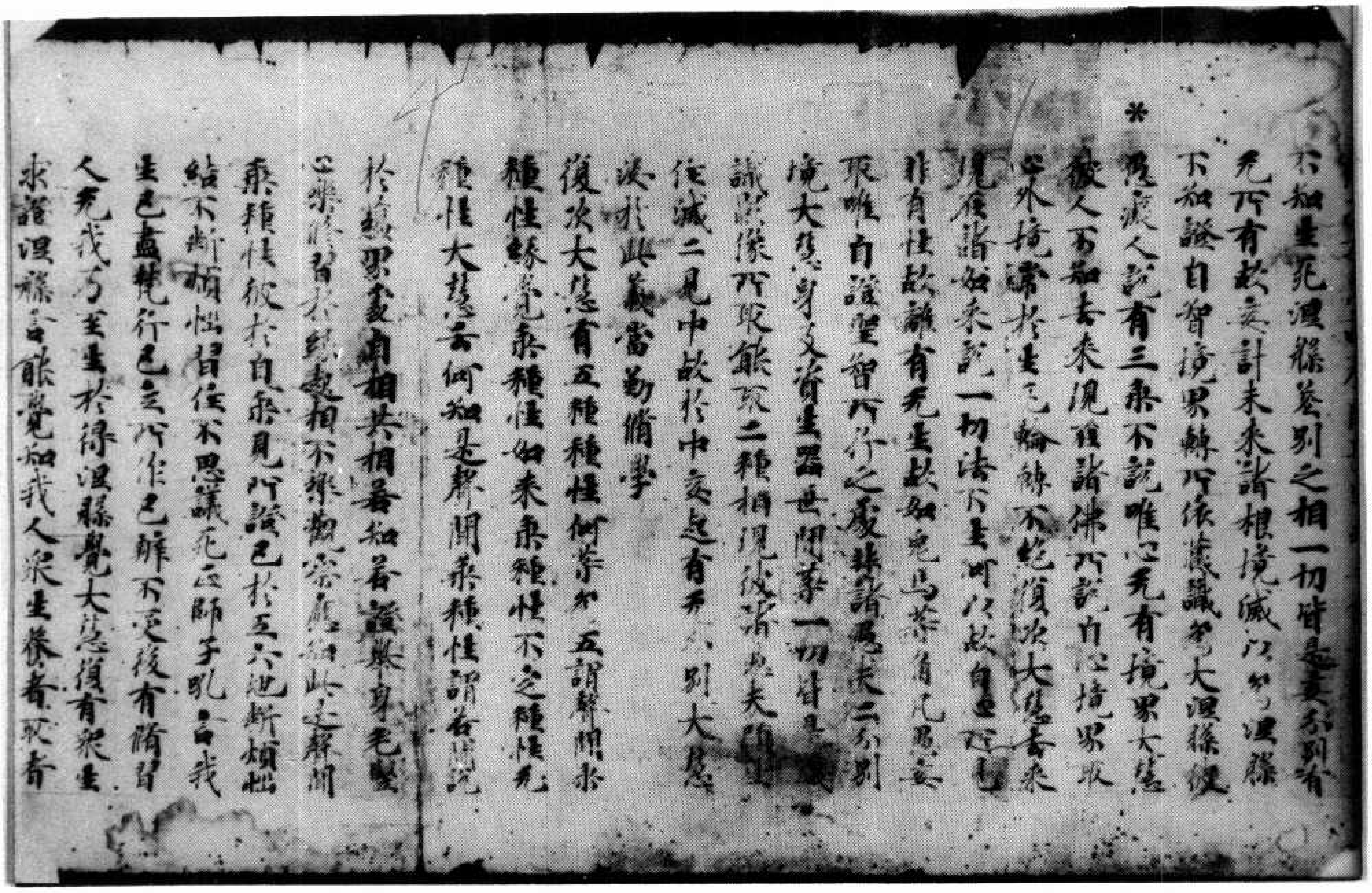

不知生死涅槃差別之相一切皆是妄分別有
无所有故妄計未來諸根境滅以為涅槃
不知證自智境界轉所依藏識為大涅槃彼
愚癡人說有三乘不說唯心无有境界大慧
彼人不知去來現在諸佛所說自心境界取
心外境常於生死輪轉不絕復次大慧去來
現在諸如來說一切法不生何以故自心所見
非有性故離有无生故如兔馬等角凡愚妄
取唯自證聖智所行之處非諸愚夫二分別
境大慧身及資生器世間等一切皆是藏
識影像所取能取二種相現彼諸愚夫墮生
住滅二見中故於中妄起有无分別大慧
汝於此義當勤修學
復次大慧有五種種性何等為五謂聲聞乘
種性緣覺乘種性如來乘種性不定種性无
種性大慧云何知是聲聞乘種性謂若聞說
於蘊界處自相共相若知若證舉身毛竪
心樂修習於緣起相不樂觀察應知此是聲聞
乘種性彼於自乘見所證已於五六地斷煩惱
結不斷煩惱習住不思議死正師子吼言我
生已盡梵行已立所作已辦不受後有修習
人无我乃至生於得涅槃覺大慧復有眾生
求證涅槃言能覺知我人眾生養者取者

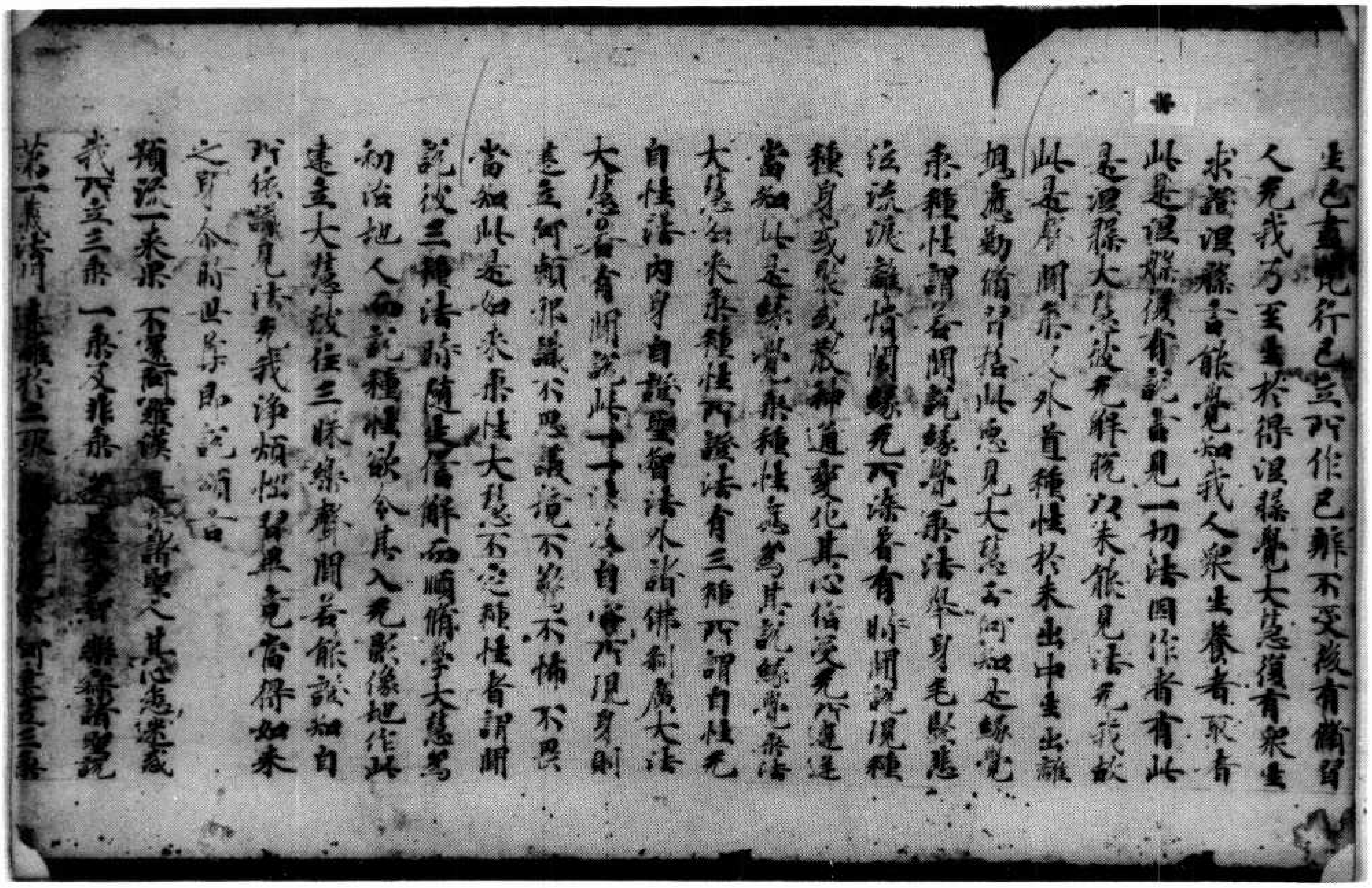

生已盡梵行已立所作已辦不受後有修習
人无我乃至生於得涅槃覺大慧復有眾生
求證涅槃言能覺知我人眾生養者取者
此是涅槃復有說言見一切法因作者有此
是涅槃大慧彼无解脫以未能見法无我故
此是聲聞乘及外道種性於未出中生出離
想應勤修習捨此惡見大慧云何知是緣覺
乘種性謂若聞說緣覺乘法舉身毛竪悲
泣流淚離憒鬧緣无所染著有時聞說現種
種身或聚或散神通變化其心信受无所違逆
當知此是緣覺乘種性應為其說緣覺乘法
大慧如來乘種性所證法有三種所謂自性无
自性法內身自證聖智法外諸佛剎廣大法
大慧若有聞說此一一法及自心所現身財
建立阿賴耶識不思議境不驚不怖不畏
當知此是如來乘性大慧不定種性者謂聞
說彼三種法時隨生信解而順修學大慧為
初治地人而說種性欲令其入无影像地作此
建立大慧彼住三昧樂聲聞若能證知自
所依識見法无我淨煩惱習畢竟當得如來
之身爾時世尊即說頌言
預流一來果　不還阿羅漢　是等諸聖人　其心悉迷惑
我所立三乘　一乘及非乘　為愚夫少智　樂寂諸聖說
第一義法門　遠離於二取　住於无境界　何建立三乘

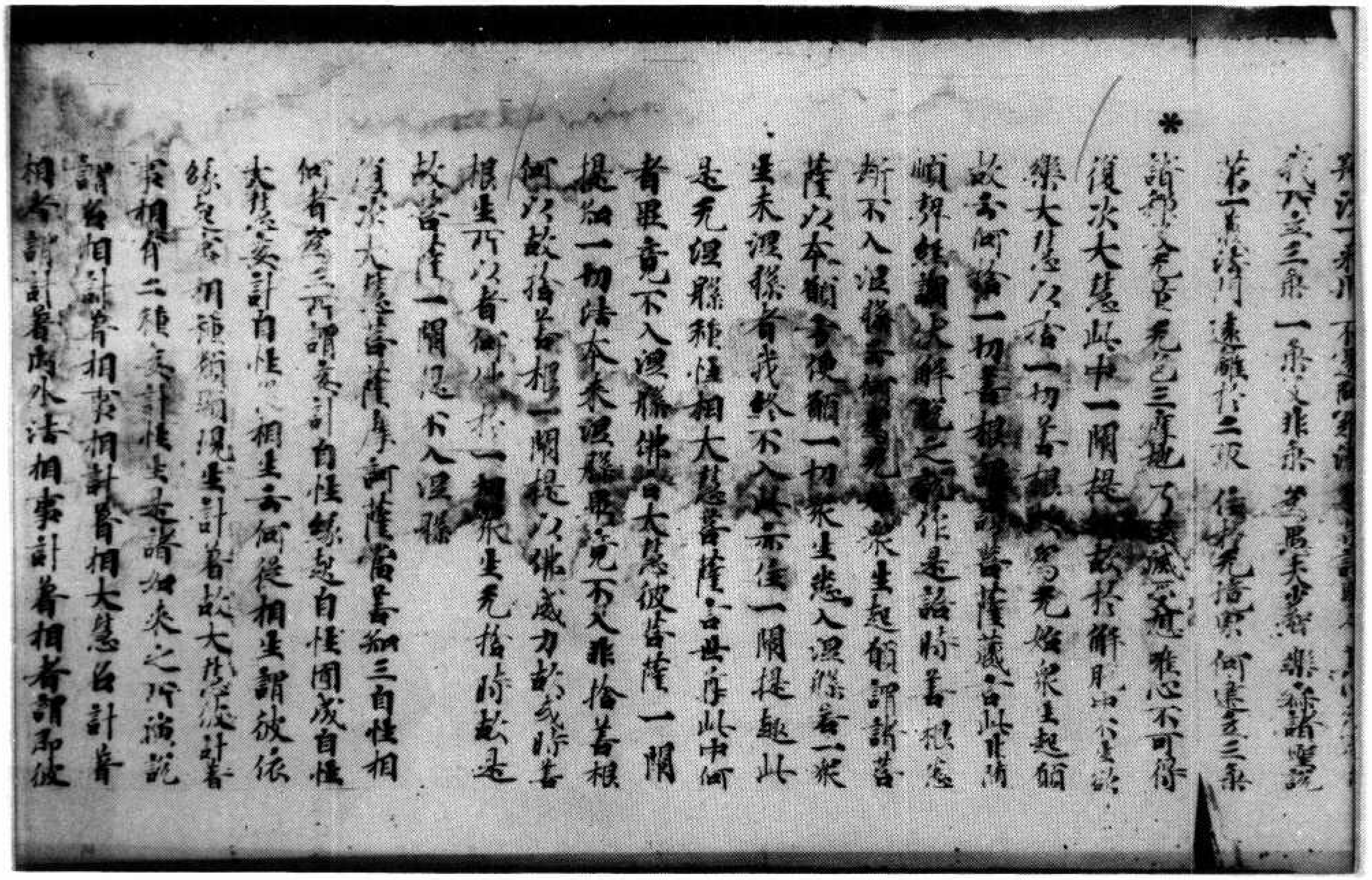

[illegible]
我說三乘　一乘及非乘　為愚夫少智　樂寂諸聖說
第一義法門　遠離於二取　住於无境界　何建立三乘
＊諸禪及无量　无色三摩提　乃至滅受想　唯心不可得
復次大慧此中一闡提故於解脫中不生欲
樂大慧以捨一切善根及為无始眾生起願
故云何捨一切善根謂謗菩薩藏言此非隨
順契經調伏解脫之說作是語時善根悉
斷不入涅槃云何為无始眾生起願謂諸菩
薩以本願方便願一切眾生悉入涅槃若一眾
生未涅槃者我終不入亦住一闡提趣此
是无涅槃種性相大慧菩薩白世尊此中何
者畢竟不入涅槃佛告大慧彼菩薩一闡
提知一切法本來涅槃畢竟不入非捨善根
何以故捨善根一闡提以佛威力故或時善
根生所以者何佛於一切眾生无捨時故是
故菩薩一闡提不入涅槃
復次大慧菩薩摩訶薩當善知三自性相
何者為三所謂妄計自性緣起自性圓成自性
大慧妄計自性從相生云何從相生謂彼依
緣起事相種類顯現生計著故大慧彼計著
事相有二種妄計性是諸如來之所演說
謂名相計著相事相計著相大慧名計著
相者謂計著內外法相事計著相者謂即彼

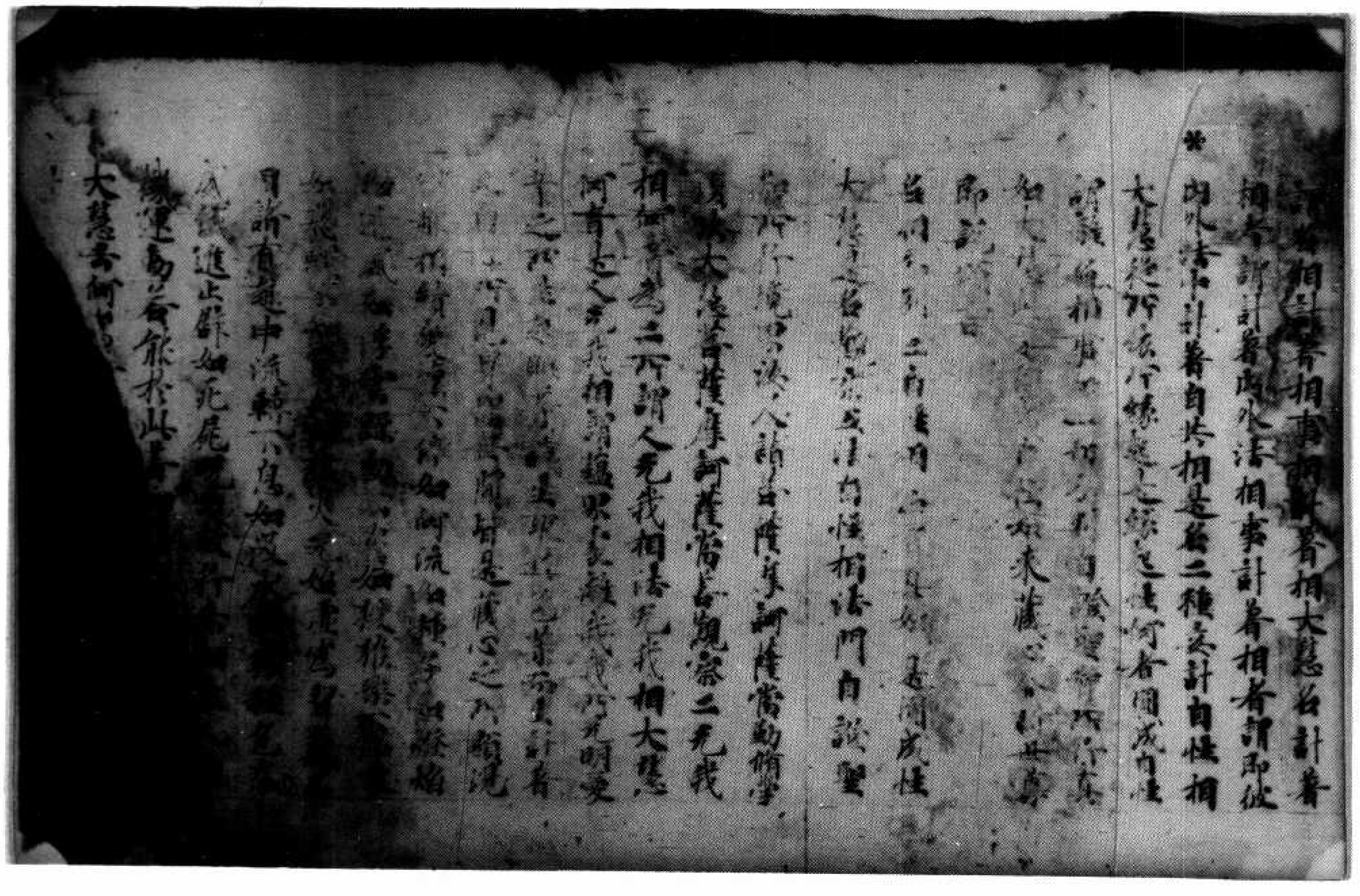

謂名相計著相事相計著相大慧名計著
相者謂計著內外法相事計著相者謂即彼
＊內外法中計著自共相是名二種妄計自性相
大慧從所依所緣起是緣起性何者圓成自性
謂離名相事[illegible]一切分別自證聖智所行真
如大慧[illegible]如來藏心[illegible]
即說[illegible]
名相[illegible]二自[illegible]圓成性
大慧[illegible]自性[illegible]法門自證聖
智所行[illegible]汝及諸菩薩摩訶薩當勤修學
復次大慧菩薩摩訶薩當善觀察二无我
相何等為二所謂人无我相法无我相大慧
何者是人无我謂離我我所蘊界處无明愛
業之所[illegible]生[illegible]計著
又自心所見[illegible]皆是藏心之所顯現
[illegible]如河流如種子如燈焰
如[illegible]
如[illegible]
[illegible]諸有趣中流轉不息如汲[illegible]
[illegible]術進止譬如死屍[illegible]
[illegible]運動若能於此[illegible]
大慧菩[illegible]

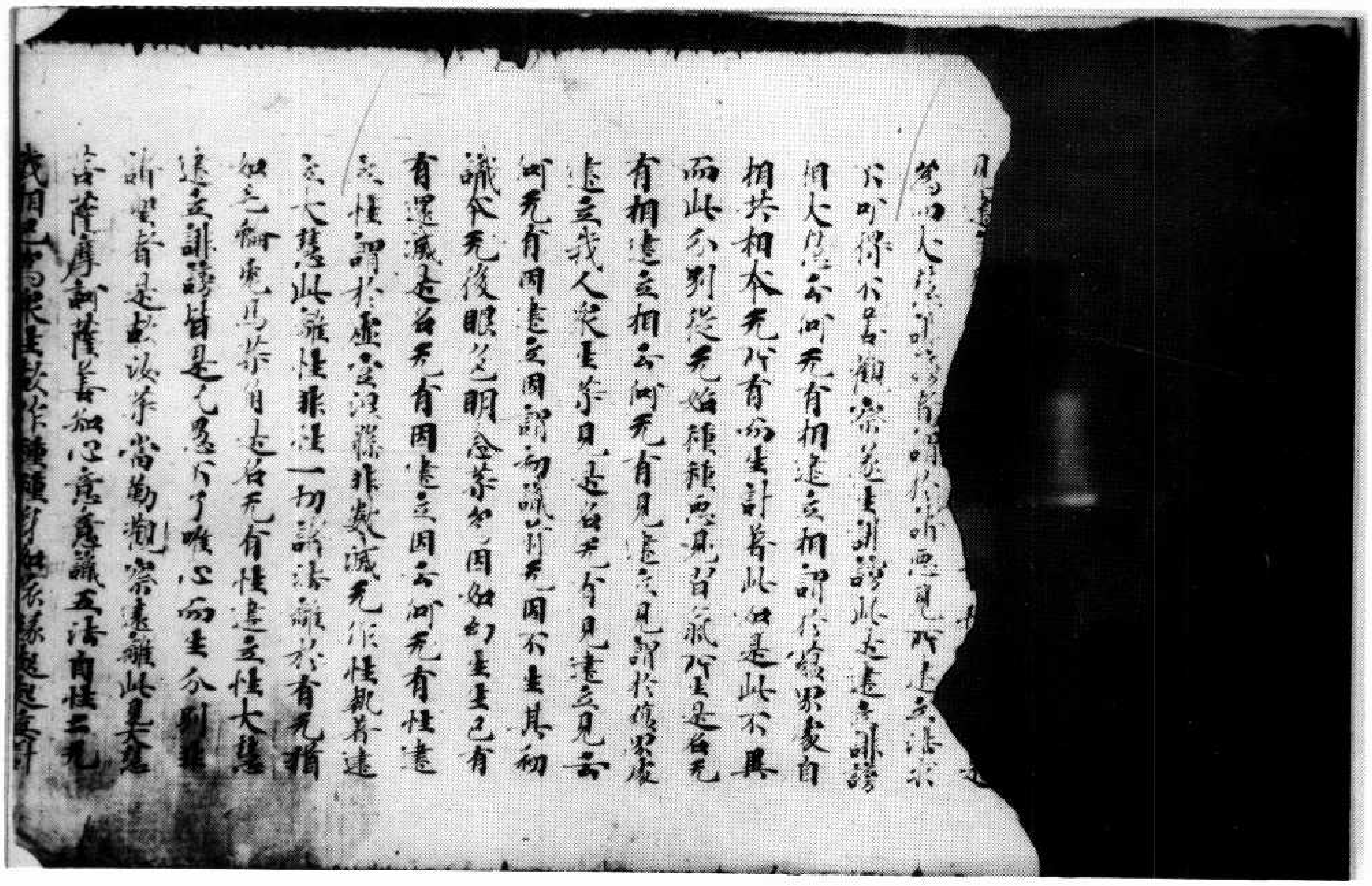
[illegible]大慧誹謗者謂於諸惡見所建立法求
不可得不善觀察遂生誹謗此是建立誹謗
相大慧云何无有相建立相謂於蘊界處自
相共相本无所有而生計著此如是此不異
而此分別從无始種種惡習所生是名无
有相建立相云何无有見建立見謂於蘊界處
建立我人眾生等見是名无有見建立見云
何无有因建立因謂初識前无因不生其初
識本无後眼色明念等為因如幻生生已有
還滅是名无有因建立因云何无有性建
立性謂於虛空涅槃非數滅无作性執著建
立大慧此離性非性一切諸法離於有无猶
如毛輪兔馬等角是名无有性建立性大慧
建立誹謗皆是凡愚不了唯心而生分別非
諸聖者是故汝等當勤觀察遠離此見大慧
菩薩摩訶薩善知心意意識五法自性二无
我相已為眾生故作種種身如依緣起起妄計

北三六四號（生五十九）大乘入楞伽經卷第二

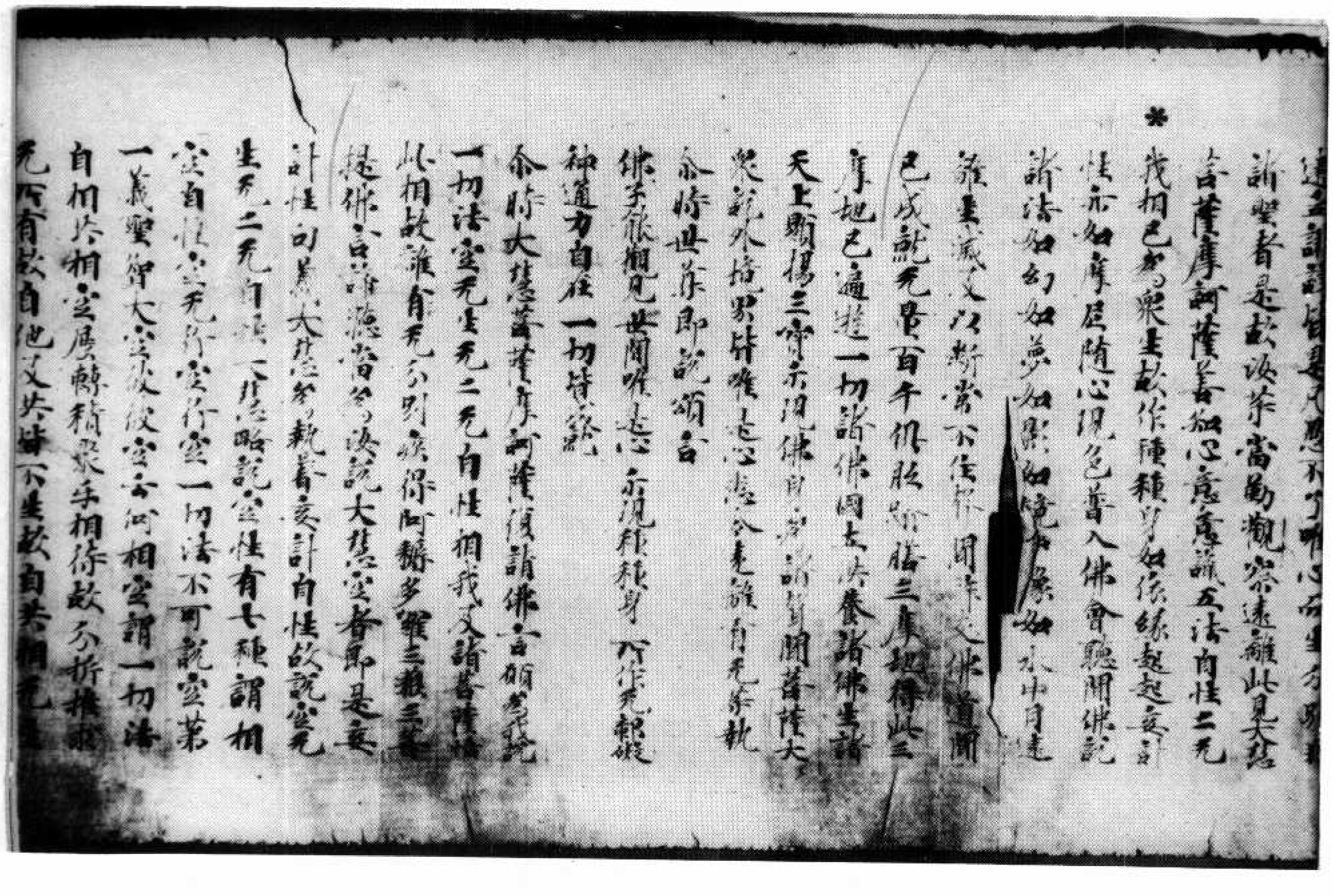
建立誹謗皆是凡愚不了唯心而生分別非
諸聖者是故汝等當勤觀察遠離此見大慧
菩薩摩訶薩善知心意意識五法自性二无
＊
我相已為眾生故作種種身如依緣起起妄計
性亦如摩尼隨心現色普入佛會聽聞佛說
諸法如幻如夢如影如鏡中像如水中月遠
離生滅及以斷常不住聲聞辟支佛道聞
已成就无量百千億那由他三昧得此三
昧已遍遊一切諸佛國土供養諸佛生諸
天上顯揚三寶示現佛身聲聞菩薩大
眾說外境界皆唯是心悉令遠離有无等執
尒時世尊即說頌言
佛子能觀見　世間唯是心　示現種種身　所作无障礙
神通力自在　一切皆成就
尒時大慧菩薩摩訶薩復請佛言願為我說
一切法空无生无二无自性相我及諸菩薩悟
此相故離有无分別疾得阿耨多羅三藐三菩
提佛言諦聽當為汝說大慧空者即是妄
計性句義大慧為執著妄計自性故說空无
生无二无自性大慧略說空性有七種謂相
空自性空无行空行空一切法不可說空第
一義聖智大空彼彼空云何相空謂一切法
自相共相空展轉積聚互相待故分析推求
无所有故自他及共皆不生故自共相无生

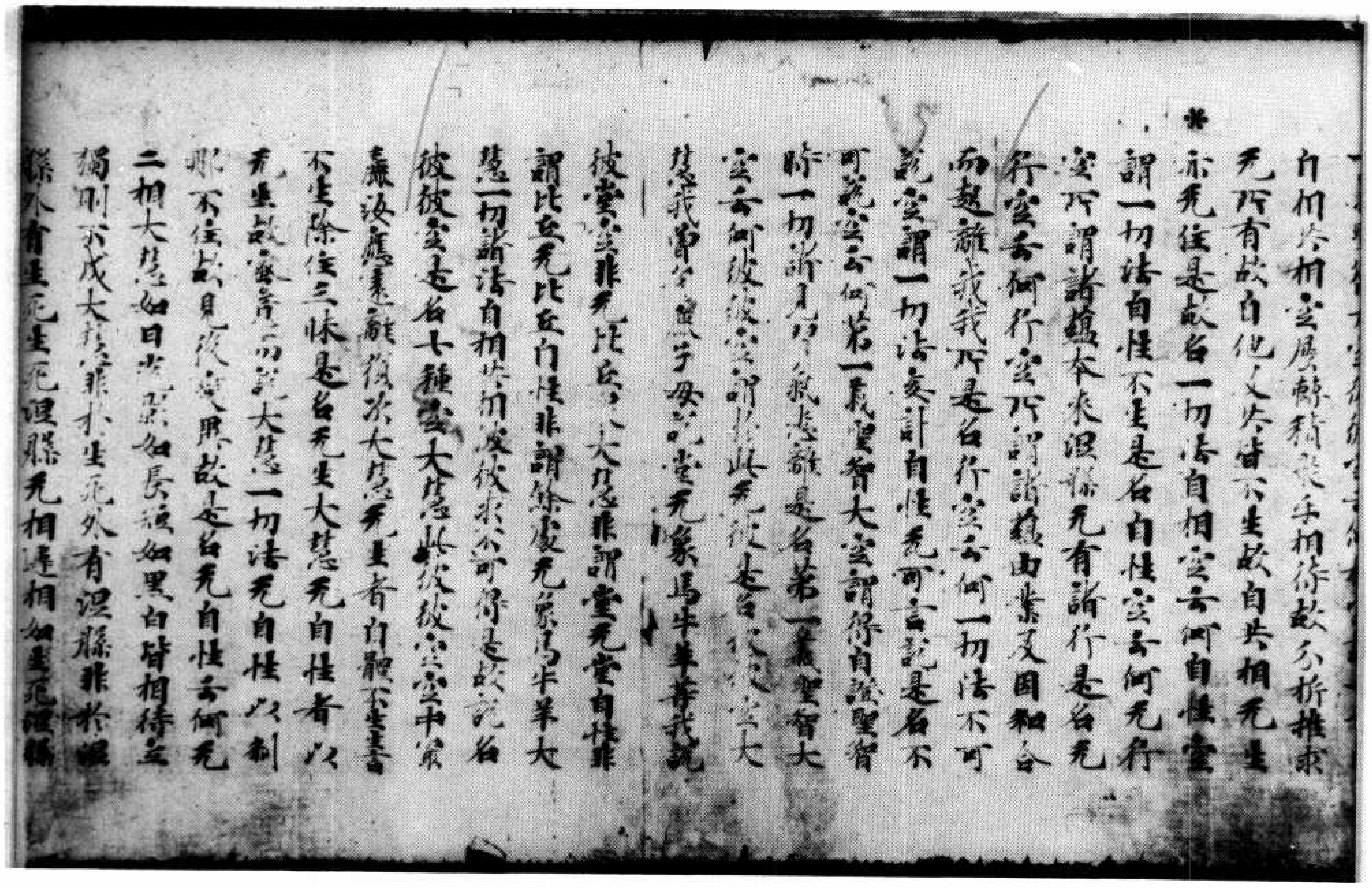

自相共相空展轉積聚互相待故分析推求
无所有故自他俱性皆不生故自共相无生
亦无住是故名一切法自相空云何自性空
謂一切法自性不生是名自性空云何无行
空所謂諸陰本來涅槃无有諸行是名无
行空云何行空所謂諸陰由業及因和合
而起離我我所是名行空云何一切法不可
說空謂一切法妄計自性无可言說是名不
可說空云何第一義聖智大空謂得自證聖智
時一切諸見過習氣是名第一義聖智大
空云何彼彼空謂於此无彼是名彼彼空大
慧我曾說鹿子母舍无象馬牛羊等我說
彼堂空非无比丘衆大慧非謂堂无堂自性非
謂比丘无比丘自性非謂餘處无象馬牛羊大
慧一切諸法自相共相彼彼求不可得是故說名
彼彼空是名七種空大慧此彼彼空空中最
麁汝應遠離復次大慧无生者自體不生者
不生除住三昧是名无生大慧无自性者以
无生故密意而說大慧一切法无自性以刹
那不住故見後變異故是名无自性云何无
二相大慧如日光影如長短如黑白皆相待立
獨則不成大慧非於生死外有涅槃非於涅
槃外有生死生死涅槃无相違相如生死涅槃

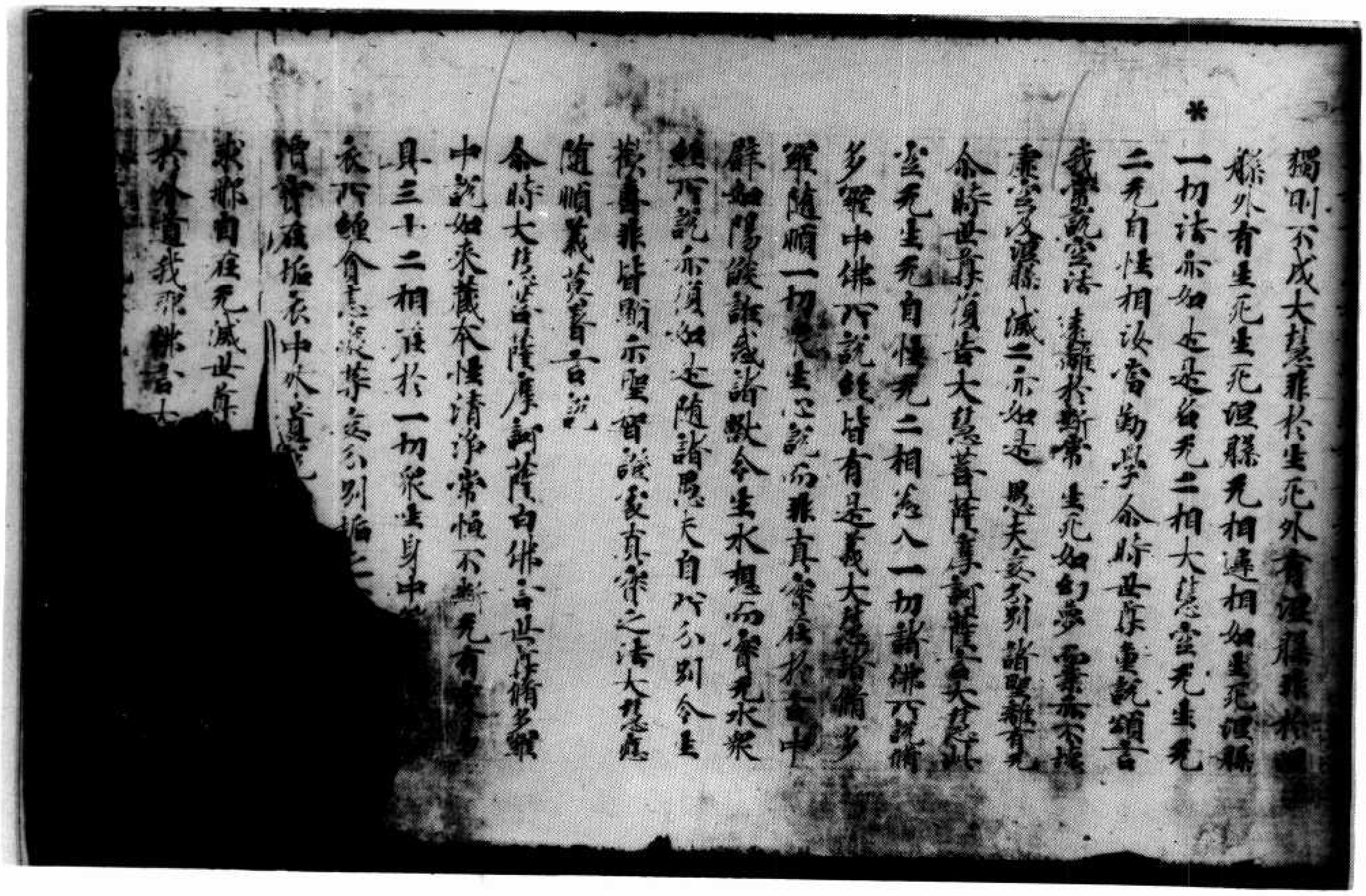

獨則不成大慧非於生死外有涅槃非於涅
槃外有生死生死涅槃无相違相如生死涅槃
一切法亦如是是故名无二相大慧空无生无
二无自性相汝當勤學爾時世尊重說頌言
我常說空法　遠離於斷常　生死如幻夢　而業亦不壞
虛空及涅槃　滅二亦如是　愚夫妄分別　諸聖離有无
爾時世尊復告大慧菩薩摩訶薩言大慧此
空无生无自性无二相悉入一切諸佛所說脩
多羅中佛所說經皆有是義大慧諸脩多
羅隨順一切衆生心說而非真實在於言中
譬如陽焰誑惑諸獸令生水想而實无水衆
經所說亦復如是隨諸愚夫自所分別令生
歡喜非皆顯示聖智證處真實之法大慧應
隨順義莫著言說
爾時大慧菩薩摩訶薩白佛言世尊脩多羅
中說如來藏本性清淨常恒不斷无有
具三十二相在於一切衆生身中
衣所纏貪恚癡等妄分別垢
價寶在垢衣中外道
求那自在无滅世尊
於外道我那佛語

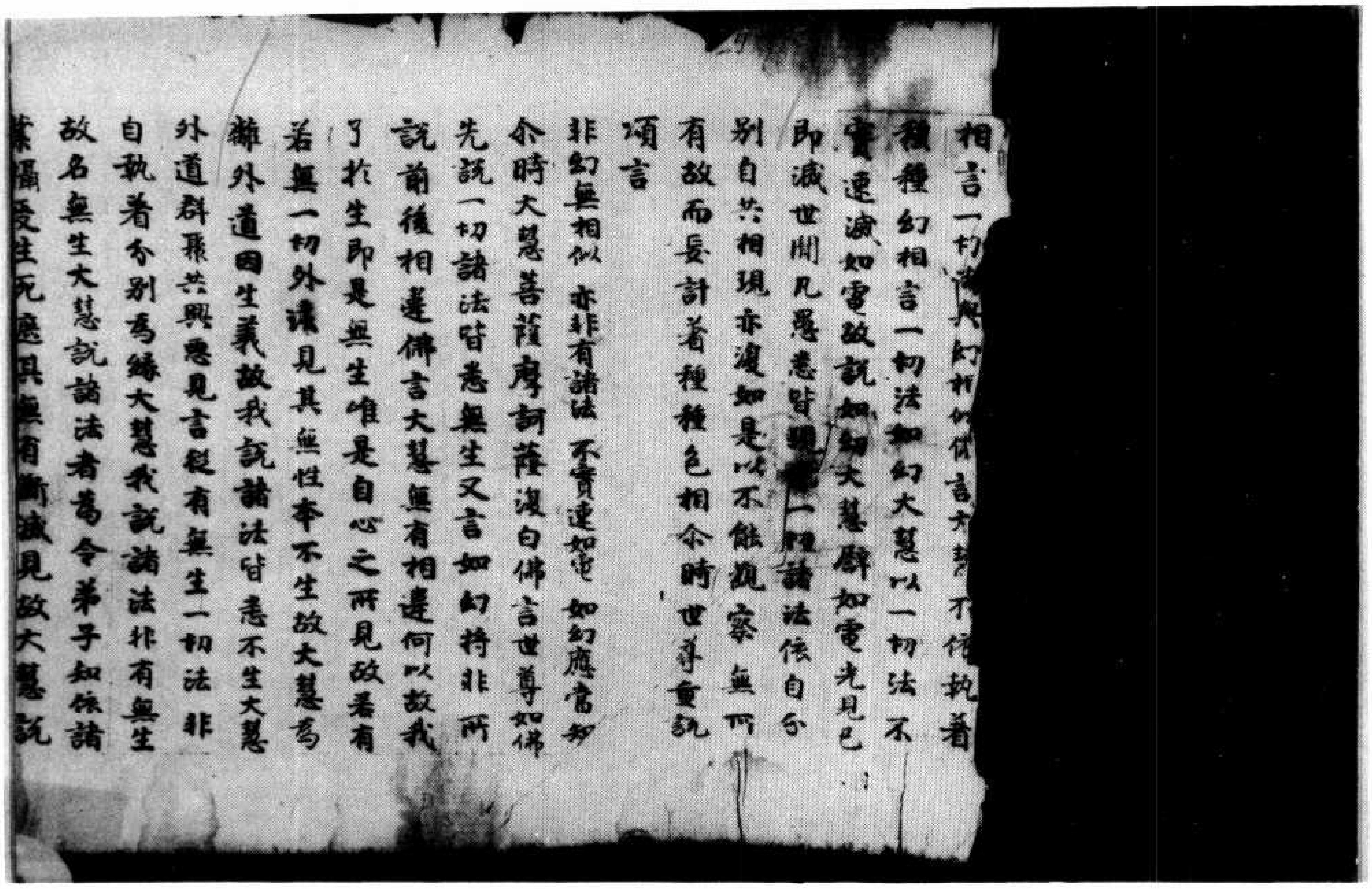

相言一切法與幻相似佛言大慧不依執着
種種幻相言一切法如幻大慧以一切法不
實速滅如電故說如幻大慧譬如電光見已
即滅世間凡愚悉皆現見一切諸法依自分
別自共相現亦復如是以不能觀察無所
有故而妄計着種種色相尒時世尊重說
頌言
非幻無相似　亦非有諸法　不實速如電　如幻應當知
尒時大慧菩薩摩訶薩復白佛言世尊如佛
先說一切諸法皆悉無生又言如幻將非所
說前後相違佛言大慧無有相違何以故我
了於生即是無生唯是自心之所見故若有
若無一切外法見其無性本不生故大慧為
離外道因生義故我說諸法皆悉不生大慧
外道群聚共興惡見言從有無生一切法非
自執着分別為緣大慧我說諸法非有無生
故名無生大慧說諸法者為令弟子知依諸
業攝受生死遮其無有斷滅見故大慧說

北三六五號（師三十五）大乘入楞伽經卷第三

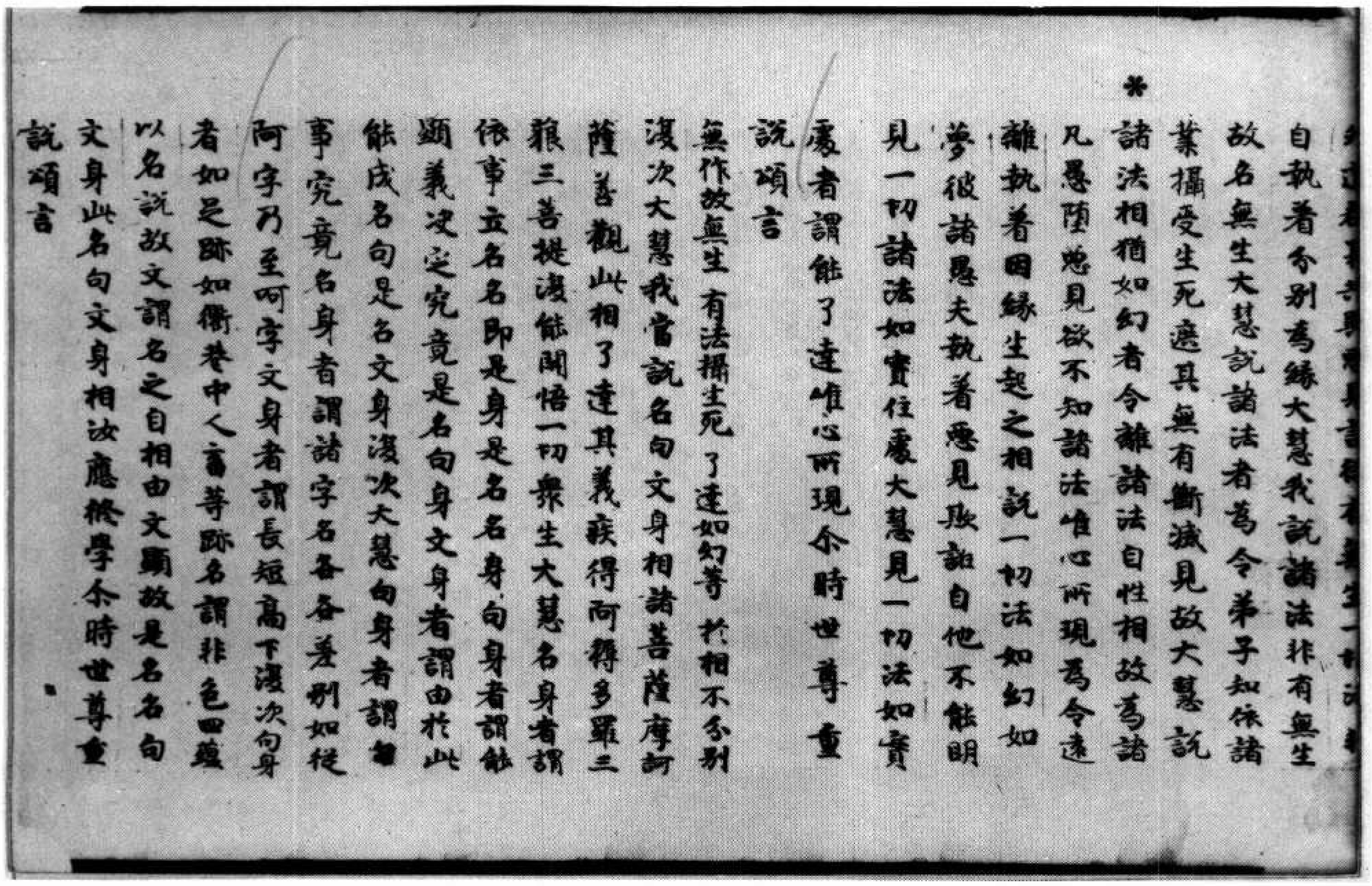

自執着分別為緣大慧我說諸法非有無生
故名無生大慧說諸法者為令弟子知依諸
業攝受生死遮其無有斷滅見故大慧說
*
諸法相猶如幻者令離諸法自性相故為諸
凡愚墮惡見欲不知諸法唯心所現為令遠
離執着因緣生起之相說一切法如幻如
夢彼諸愚夫執着惡見欺誑自他不能明
見一切諸法如實住處大慧見一切法如實
處者謂能了達唯心所現尒時世尊重
說頌言
無作故無生　有法攝生死　了達如幻等　於相不分別
復次大慧我當說名句文身相諸菩薩摩訶
薩善觀此相了達其義疾得阿耨多羅三
藐三菩提復能開悟一切衆生大慧名身者謂
依事立名名即是身是名名身句身者謂能
顯義決定究竟是名句身文身者謂由於此
能成名句是名文身復次大慧句身者謂句
事究竟名身者謂諸字名各各差別如從
阿字乃至呵字文身者謂長短高下復次句身
者如足跡如衢巷中人畜等跡名謂非色四蘊
以名說故文謂名之自相由文顯故是名名句
文身此名句文身相汝應修學尒時世尊重
說頌言

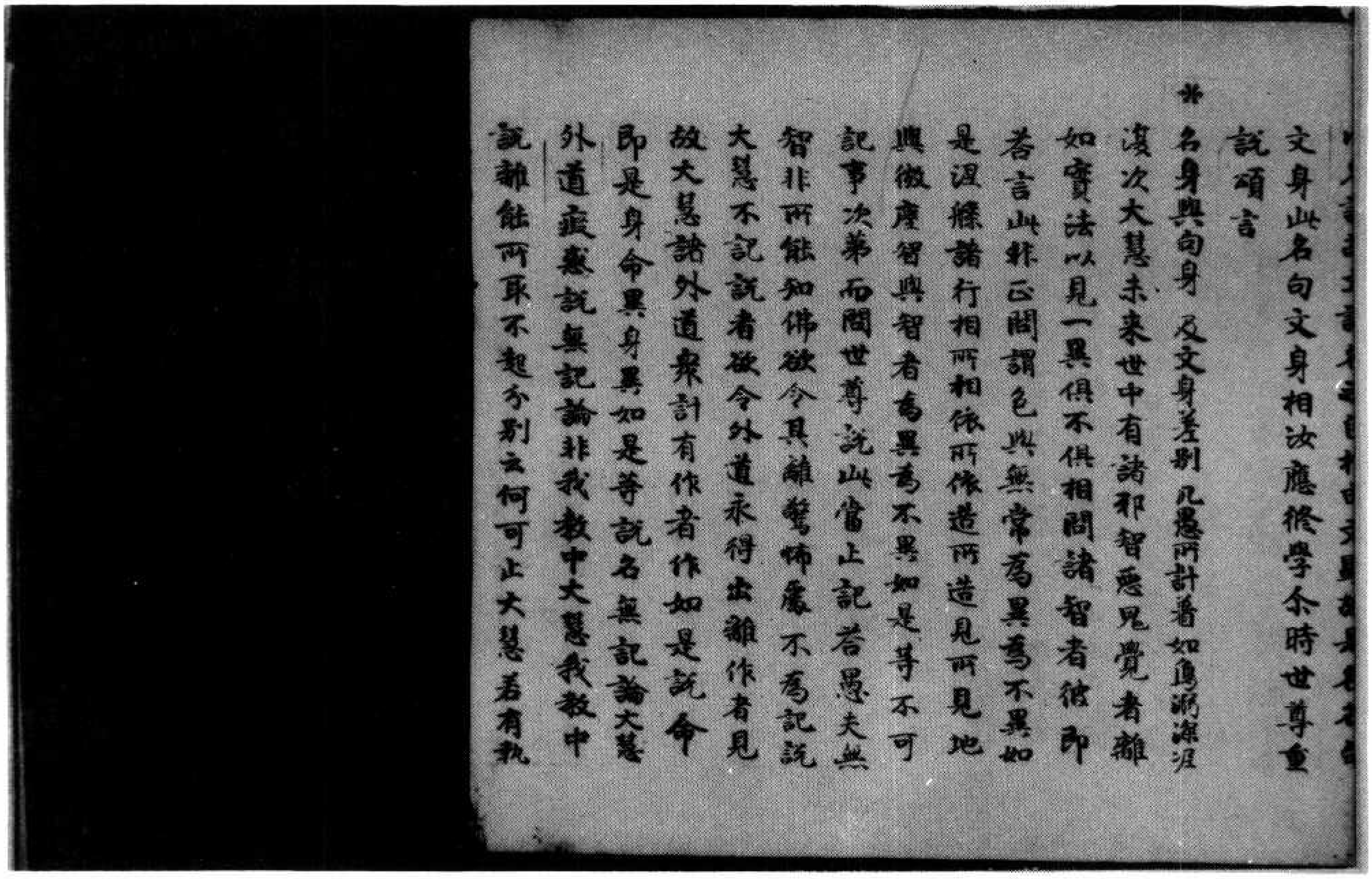

文身此名句文身相汝應修學尒時世尊重

說頌言

*名身與句身 及文身差別 凡愚所計著 如象溺深泥

復次大慧未來世中有諸邪智惡見覺者離
如實法以見一異俱不俱相問諸智者彼即
答言此非正問謂色與無常爲異爲不異如
是涅槃諸行相所相依所依造所造見所見地
與微塵智與智者爲異爲不異如是等不可
記事次第而問世尊說此當止記答愚夫無
智非所能知佛欲令其離驚怖處不爲記說
大慧不記說者欲令外道永得出離作者見
故大慧諸外道衆計有作者作如是說命
即是身命異身異如是等說名無記論大慧
外道癡惑說無記論非我教中大慧我教中
說離能所取不起分別云何可止大慧若有執

▼北三六六號（陽五十五）大乘入楞伽經卷第四

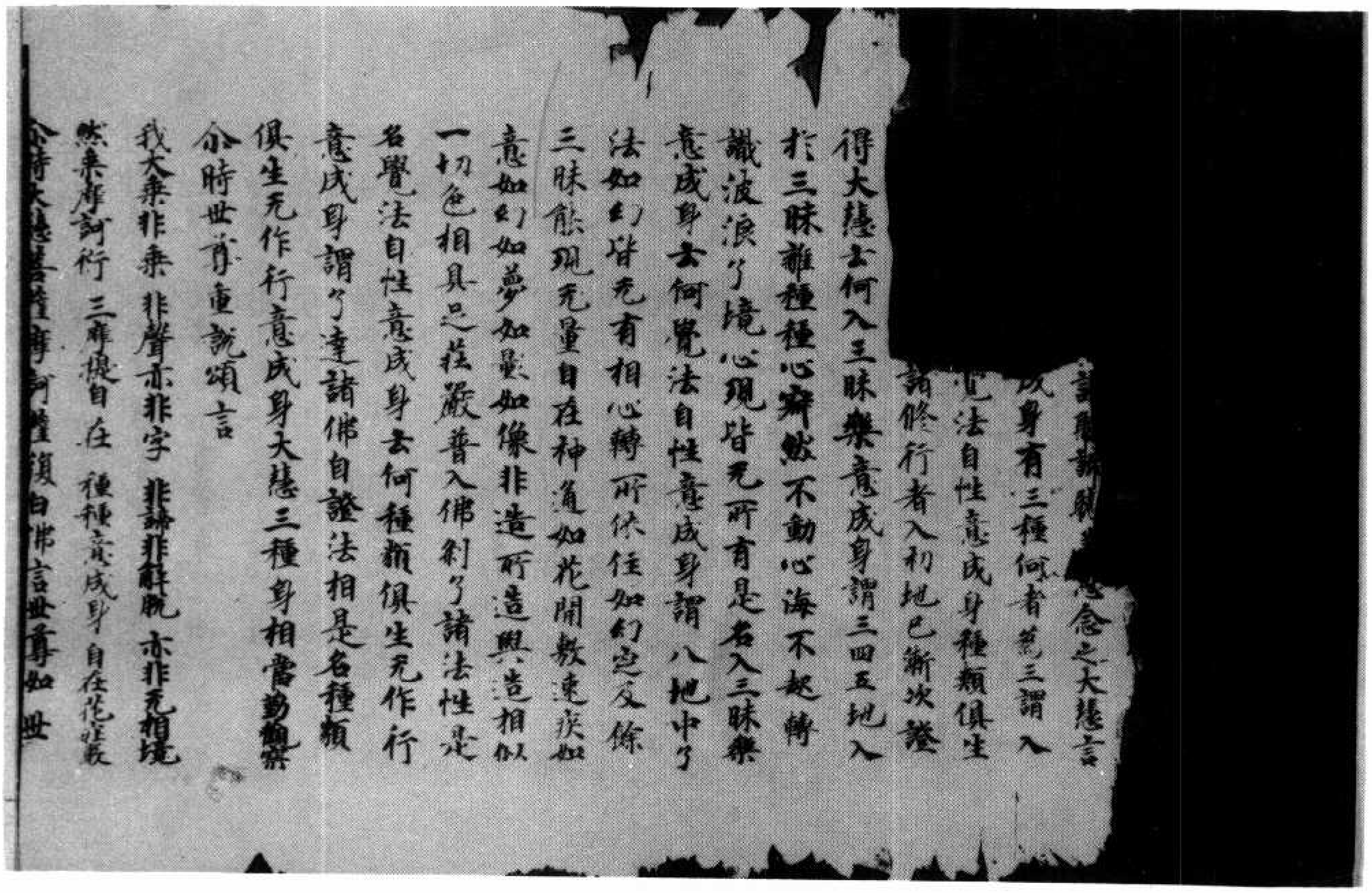

言[illegible]念之大慧言
成身有三種何者爲三謂入
覺法自性意成身種類俱生
諸修行者入初地已漸次證
得大慧云何入三昧樂意成身謂三四五地入
於三昧離種種心寂然不動心海不起轉
識波浪了境心現皆无所有是名入三昧樂
意成身云何覺法自性意成身謂八地中了
法如幻皆无有相心轉所依住如幻定及餘
三昧能現无量自在神通如花開敷速疾如
意如幻如夢如影如像非造所造與造相似
一切色相具足莊嚴普入佛刹了諸法性是
名覺法自性意成身云何種類俱生无作行
意成身謂了達諸佛自證法相是名種類
俱生无作行意成身大慧三種身相當勤觀察
尒時世尊重說頌言

我大乘非乘 非聲亦非字 非諦非解脫 亦非无相境
然乘摩訶衍 三摩提自在 種種意成身 自在花莊嚴

尒時大慧菩薩摩訶薩復白佛言世尊如世

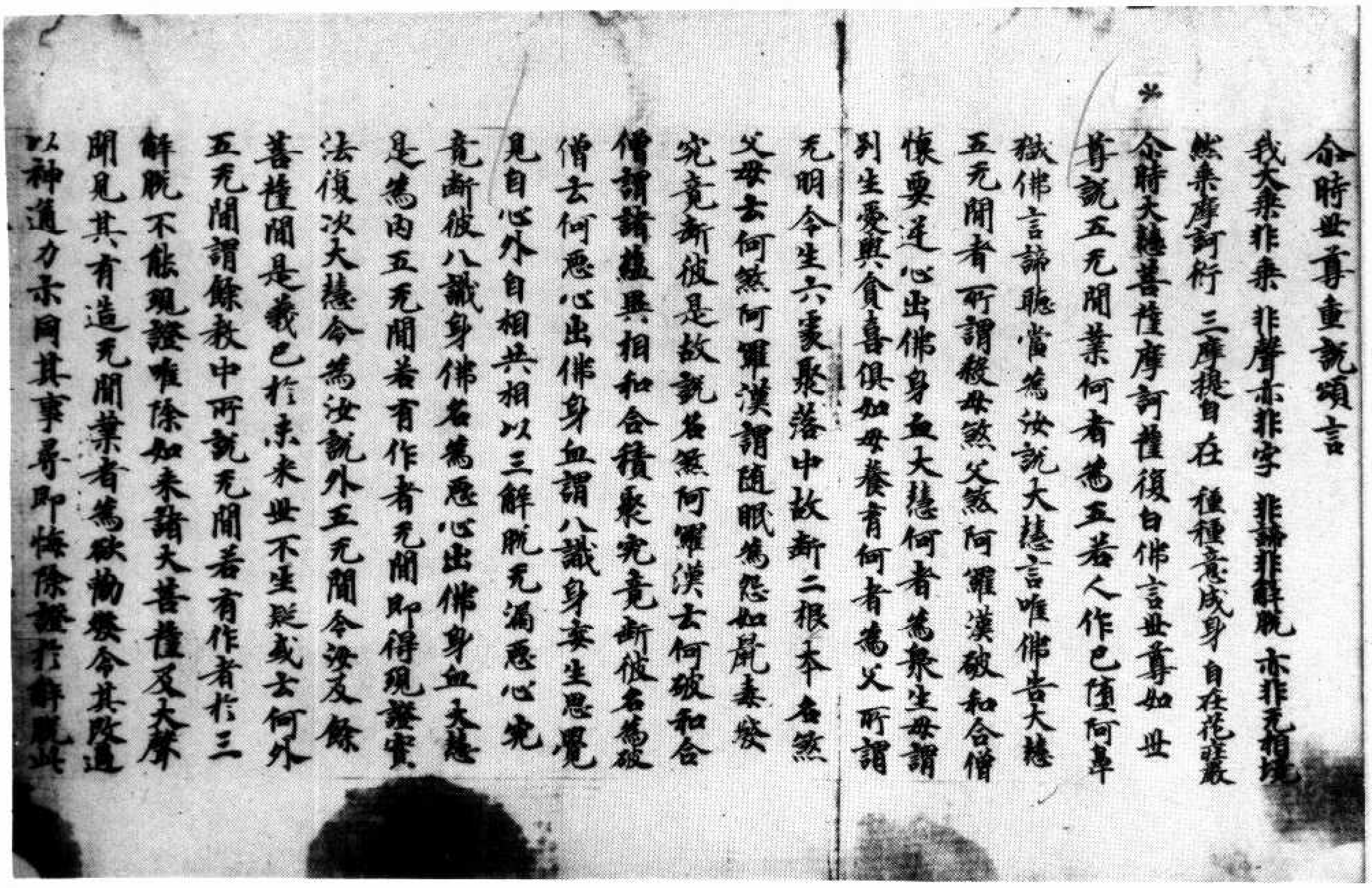

尒時世尊重說頌言

我大乘非乘 非聲亦非字 非諦非解脫 亦非无相境

然乘摩訶衍 三摩提自在 種種意成身 自在花莊嚴

* 尒時大慧菩薩摩訶薩復白佛言世尊如世尊說五无間業何者為五若人作已墮阿鼻獄佛言諦聽當為汝說大慧言唯佛告大慧五无間者所謂殺母殺父殺阿羅漢破和合僧懷惡逆心出佛身血大慧何者為衆生母謂引生愛與貪喜俱如母養育何者為父所謂无明令生六處聚落中故斷二根本名煞父母云何煞阿羅漢謂隨眠為怨如鼠毒發究竟斷彼是故說名煞阿羅漢云何破和合僧謂諸蘊異相和合積聚究竟斷彼名為破僧云何惡心出佛身血謂八識身妄生思覺見自心外自相共相以三解脫无漏惡心究竟斷彼八識身佛名為惡心出佛身血大慧是為內五无間若有作者无間即得現證實法復次大慧今為汝說外五无間令汝及餘菩薩聞是義已於未來世不生疑惑云何外五无間謂餘教中所說无間若有作者於三解脫不能現證唯除如來諸大菩薩及大聲聞見其有造无間業者為欲勸發令其改過以神通力示同其事尋即悔除證於解脫此

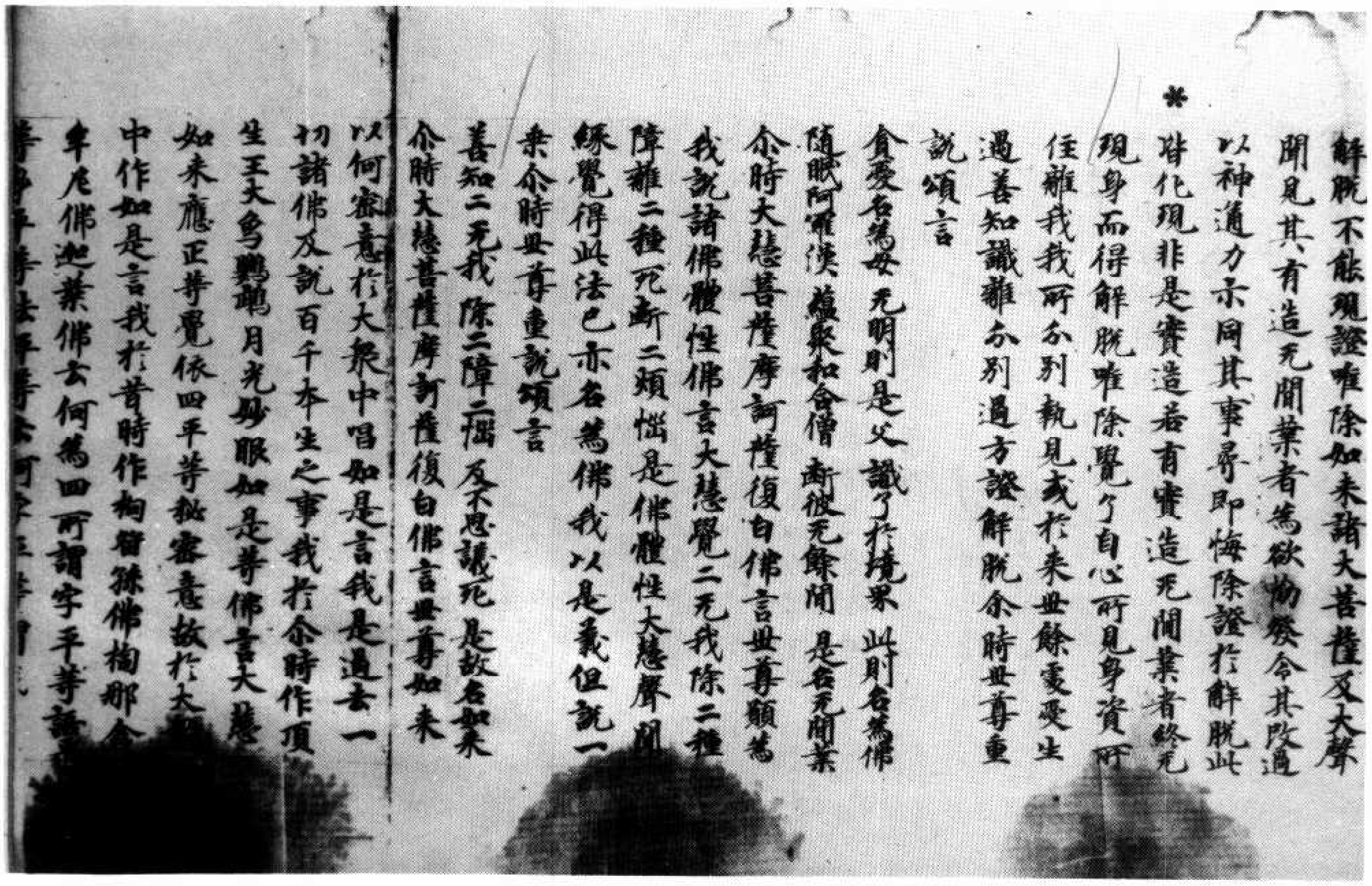

解脫不能現證唯除如來諸大菩薩及大聲聞見其有造无間業者為欲勸發令其改過以神通力示同其事尋即悔除證於解脫此皆化現非是實造若有實造无間業者終无現身而得解脫唯除覺了自心所見身資所任離我我所分別執見或於來世餘處受生遇善知識離分別過方證解脫尒時世尊重說頌言

貪愛名為母 无明則是父 識了於境界 此則名為佛

隨眠阿羅漢 蘊聚和合僧 斷彼无餘間 是名无間業

尒時大慧菩薩摩訶薩復白佛言世尊願為我說諸佛體性佛言大慧覺二无我除二種障離二種死斷二煩惱是佛體性大慧聲聞緣覺得此法已亦名為佛我以是義但說一乘尒時世尊重說頌言

善知二无我 除二障二惱 及不思議死 是故名如來

尒時大慧菩薩摩訶薩復白佛言世尊如來以何密意於大衆中唱如是言我是過去一切諸佛及說百千本生之事我於尒時作頂生王大象鸚鵡月光妙眼如是等佛言大慧如來應正等覺依四平等祕密意故於大衆中作如是言我於昔時作拘留孫佛拘那含牟尼佛迦葉佛云何為四所謂字平等語平等法平等身平等

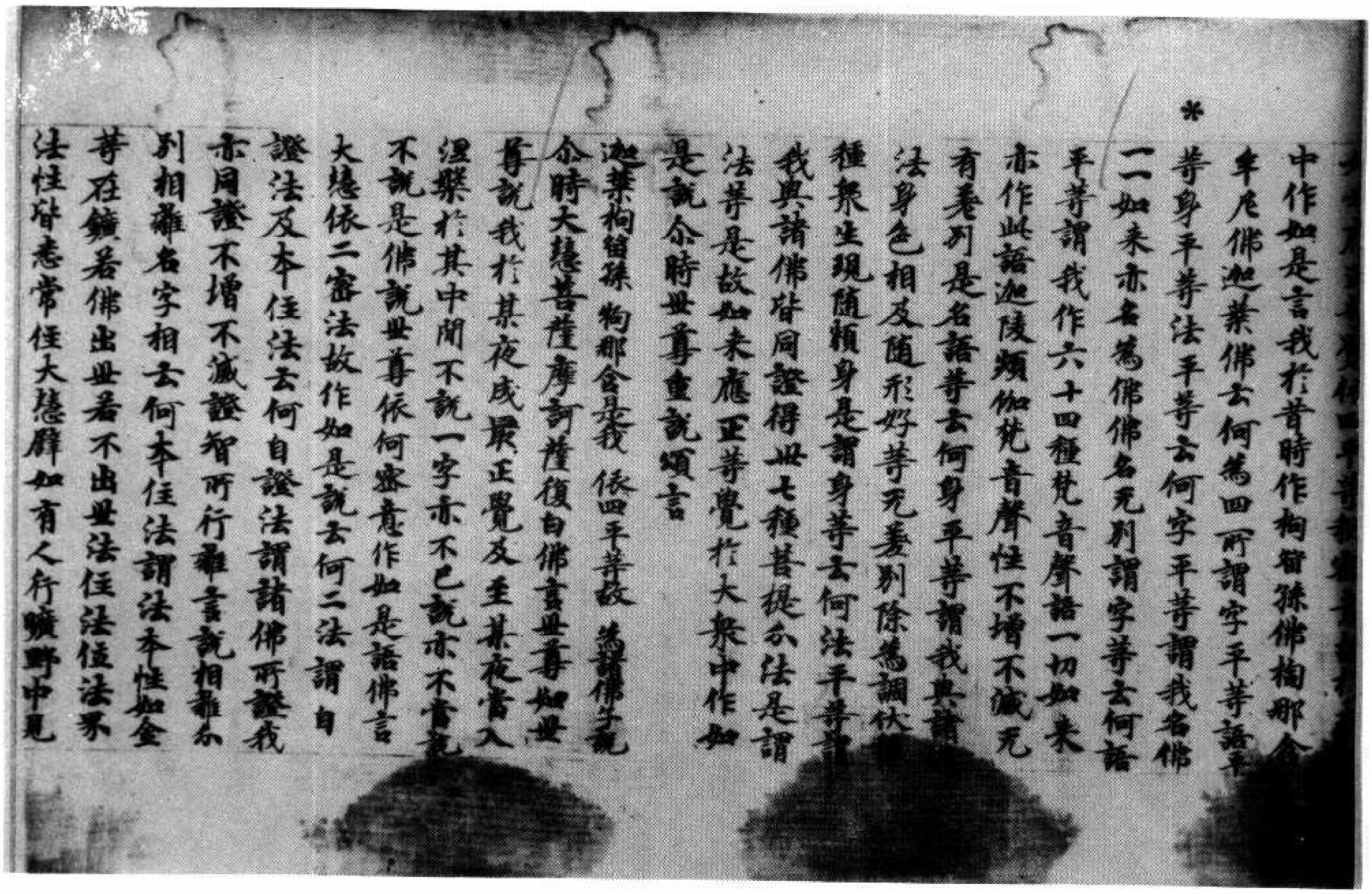

中作如是言我於昔時作拘留孫佛拘那含
牟尼佛迦葉佛云何為四所謂字平等語平
*
等身平等法平等云何字平等謂我名佛
二一如来亦名為佛佛名无別謂字等云何語
平等謂我作六十四種梵音聲語一切如来
亦作此語迦陵頻伽梵音聲性不增不減无
有差別是名語等云何身平等謂我與諸
法身色相及隨形好等无差別除為調伏
種種衆生現隨類身是謂身等云何法平等
我與諸佛皆同證得卌七種菩提分法是謂
法等是故如来應正等覺於大衆中作如
是說尒時世尊重說頌言
迦葉拘留孫　拘那含是我　依四平等故　為諸佛子說
尒時大慧菩薩摩訶薩復白佛言世尊如世
尊說我於某夜成最正覺及至某夜當入
涅槃於其中間不說一字亦不已說亦不當說
不說是佛說世尊依何密意作如是語佛言
大慧依二密法故作如是說云何二法謂自
證法及本住法云何自證法謂諸佛所證我
亦同證不增不減證智所行離言說相離分
別相離名字相云何本住法謂法本性如金
等在鑛若佛出世若不出世法住法位法界
法性皆悉常住大慧譬如有人行曠野中見

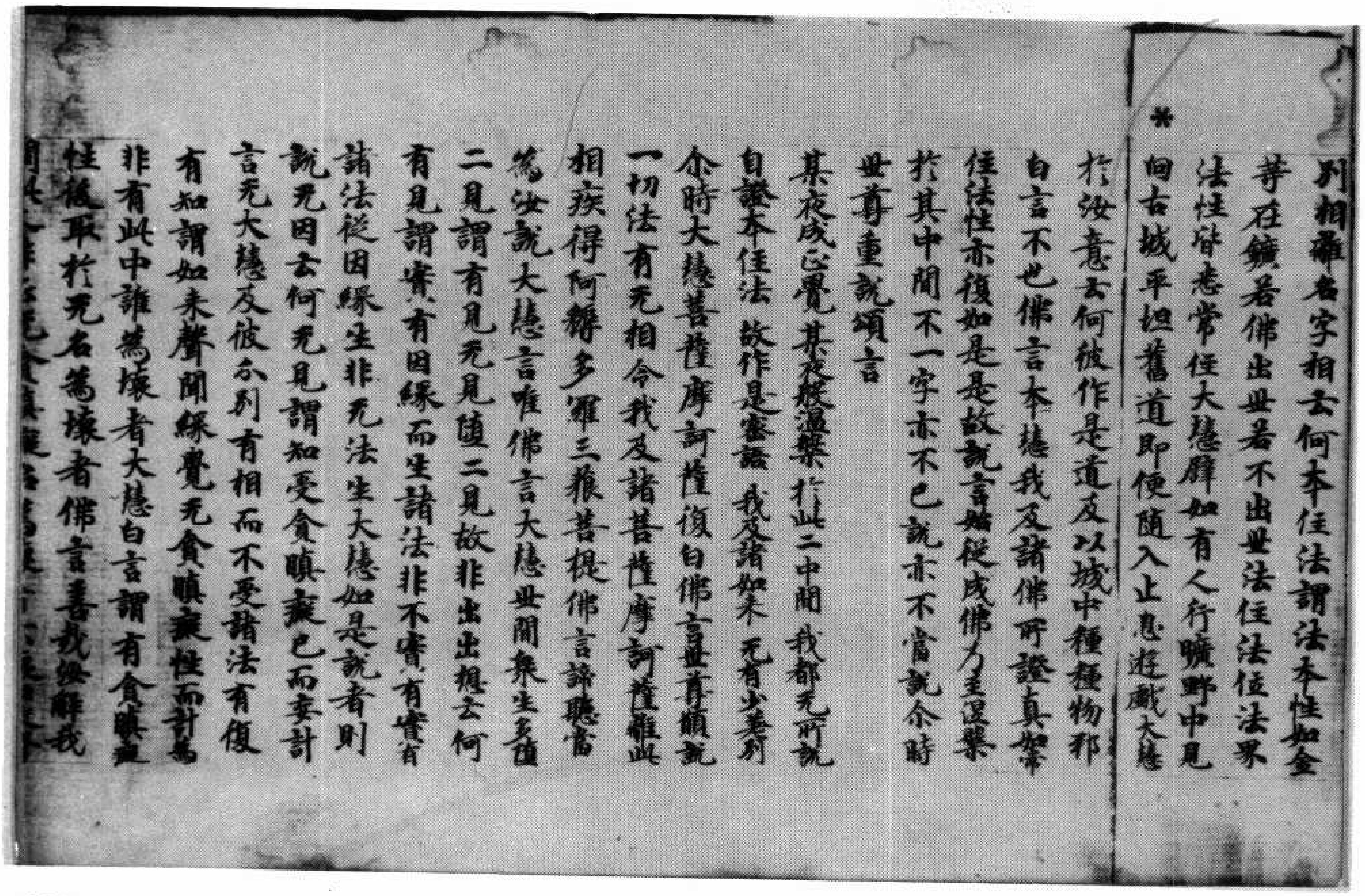

別相離名字相云何本住法謂法本性如金
等在鑛若佛出世若不出世法住法位法界
法性皆悉常住大慧譬如有人行曠野中見
*
向古城平坦舊道即便隨入止息遊戲大慧
於汝意云何彼作是道及以城中種種物耶
白言不也佛言大慧我及諸佛所證真如
住法性亦復如是是故說言始從成佛乃至涅槃
於其中間不說一字亦不已說亦不當說尒時
世尊重說頌言
某夜成正覺　某夜般涅槃　於此二中間　我都无所說
自證本住法　故作是密語　我及諸如来　无有少差別
尒時大慧菩薩摩訶薩復白佛言世尊願說
一切法有无相令我及諸菩薩摩訶薩離此
相疾得阿耨多羅三藐三菩提佛言諦聽當
為汝說大慧言唯佛言大慧世間衆生多墮
二見謂有見无見墮二見故非出出想云何
有見謂實有因緣而生諸法非不實有實有
諸法從因緣生非无法生大慧如是說者則
說无因云何无見謂知受貪瞋癡已而妄計
言无大慧及彼分別有相而不受諸法有復
有知謂如来聲聞緣覺无貪瞋癡性而計為
非有此中誰為壞者大慧白言謂有貪瞋癡
性後取於无名為壞者佛言善哉汝解我

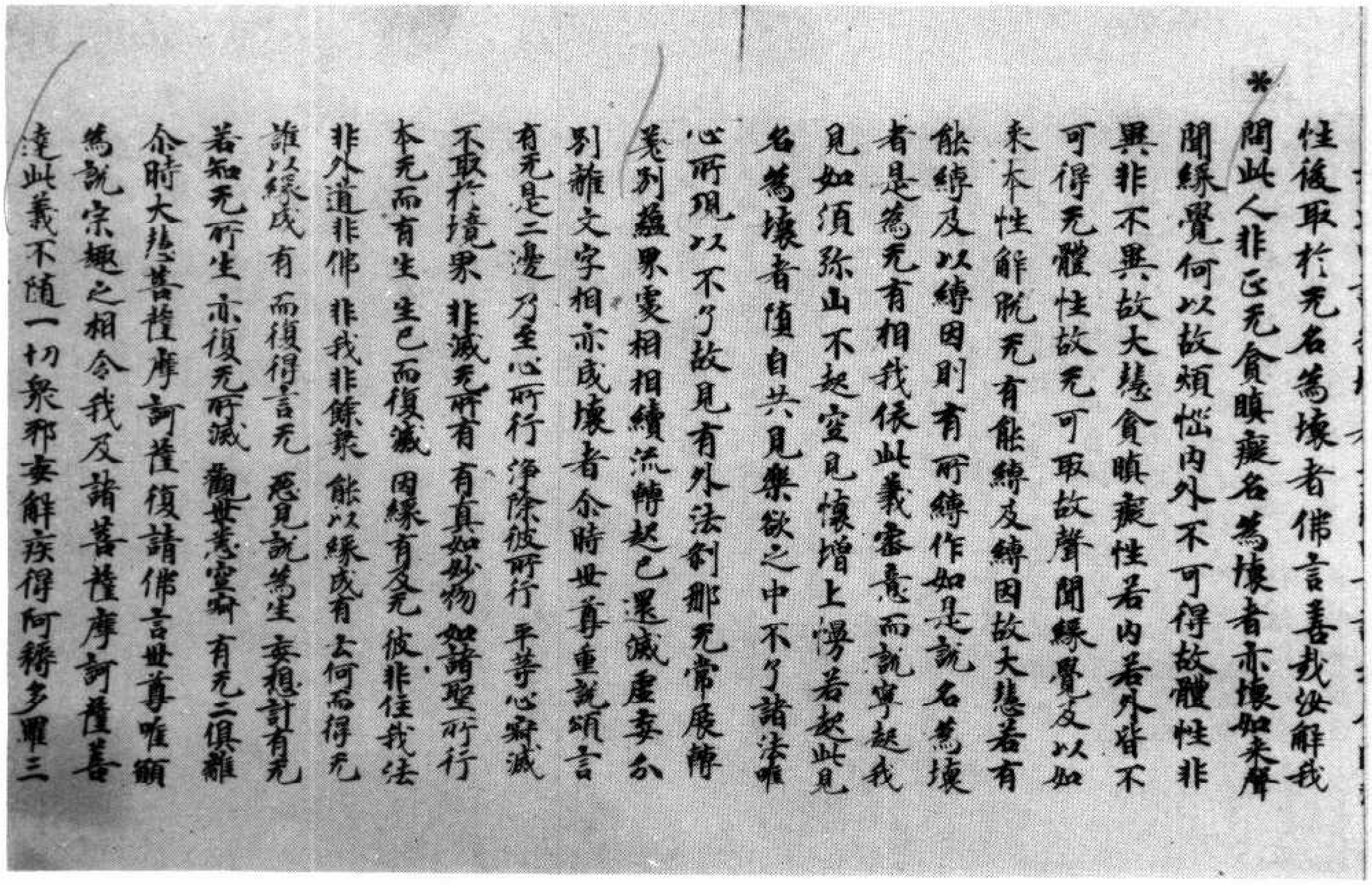

性後取於无名為壞者佛言善哉汝解我
*聞此人非凶无貪瞋癡名為壞者亦壞如来聲
聞緣覺何以故煩惱内外不可得故體性非
異非不異故大慧貪瞋癡性若内若外皆不
可得无體性故无可取故聲聞緣覺及以如
来本性解脫无有能縛及縛因故大慧若有
能縛及以縛因則有所縛作如是說名為壞
者是為无有相我依此義審意而說寧起我
見如須弥山不起空見懷增上慢若起此見
名為壞者墮自共見樂欲之中不了諸法唯
心所現以不了故見有外法剎那无常展轉
差別蘊界處相相續流轉起已還滅虚妄分
別離文字相亦成壞者尒時世尊重說頌言
有无是二邊　乃至心所行　淨除彼所行　平等心寂滅
不取於境界　非滅无所有　有真如妙物　如諸聖所行
本无而有生　生已而復滅　因緣有及无　彼非住我法
非外道非佛　非我非餘衆　能以緣成有　云何而得无
誰以緣成有　而復得言无　惡見說為生　妄想計有无
若知无所生　亦復无所滅　觀世悉空寂　有无二俱離
尒時大慧菩薩摩訶薩復請佛言世尊唯願
為說宗趣之相令我及諸菩薩摩訶薩善
達此義不隨一切衆邪妄解疾得阿耨多羅三

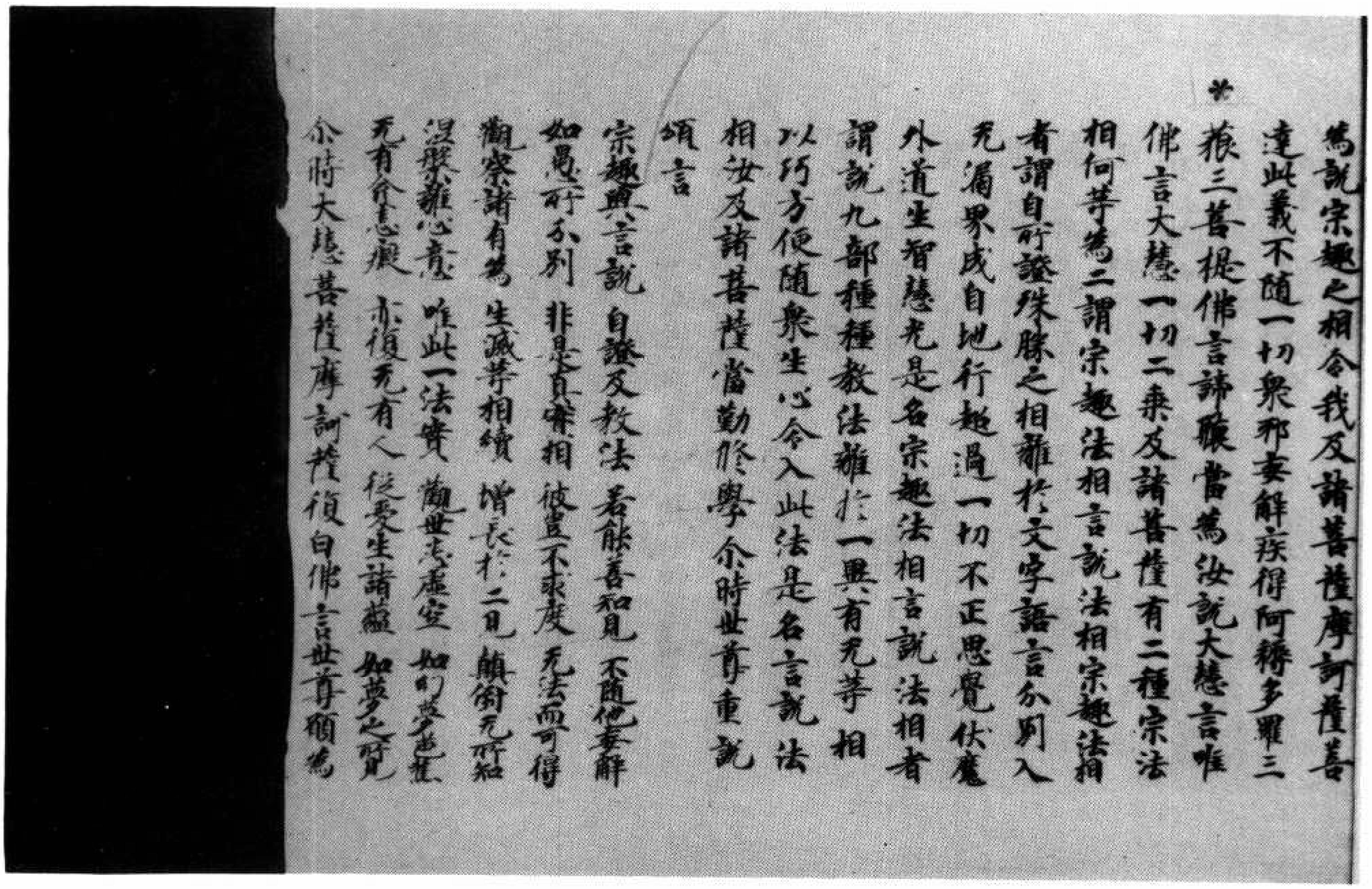

為說宗趣之相令我及諸菩薩摩訶薩善
達此義不隨一切衆邪妄解疾得阿耨多羅三
*藐三菩提佛言諦聽當為汝說大慧言唯
佛言大慧一切二乘及諸菩薩有二種宗法
相何等為二謂宗趣法相言說法相宗趣法相
者謂自所證殊勝之相離於文字語言分別入
无漏界成自地行超過一切不正思覺伏魔
外道生智慧光是名宗趣法相言說法相者
謂說九部種種教法離於一異有无等相
以巧方便隨衆生心令入此法是名言說法
相汝及諸菩薩當勤修學尒時世尊重說
頌言
宗趣與言說　自證及教法　若能善知見　不隨他妄解
如愚所分別　非是真實相　彼豈不求度　无法而可得
觀察諸有為　生滅等相續　增長於二見　顛倒无所知
涅槃離心意　唯此一法實　觀世悉虚妄　如幻夢芭蕉
无有貪恚癡　亦復无有人　從愛生諸蘊　如夢之所見
尒時大慧菩薩摩訶薩復白佛言世尊願為

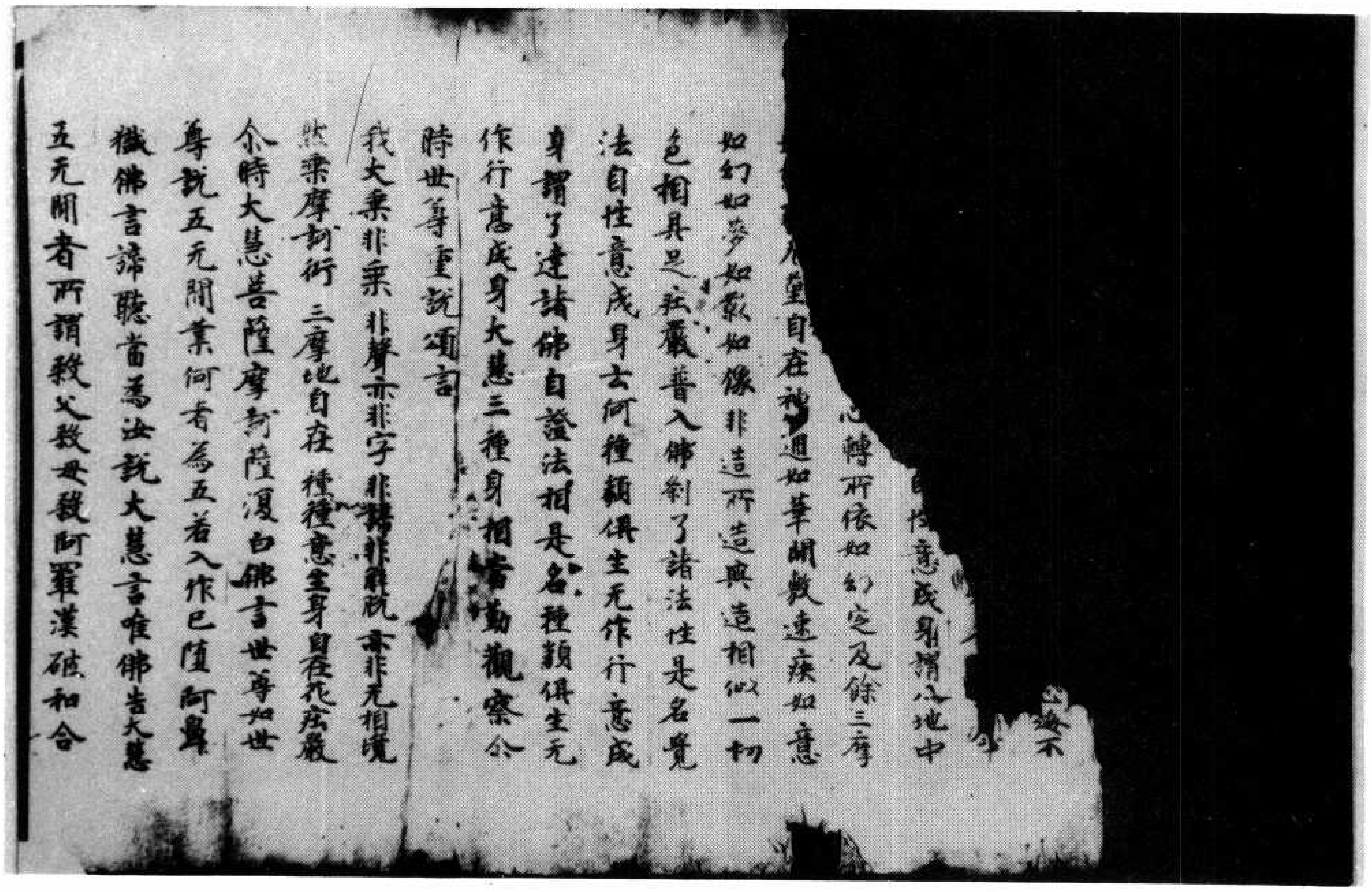

心海不
[illegible]
自性意成身謂八地中
心轉所依如幻定及餘三摩
[illegible]自在神通如華開敷速疾如意
如幻如夢如影如像非造所造與造相似一切
色相具足莊嚴普入佛剎了諸法性是名覺
法自性意成身云何種類俱生无作行意成
身謂了達諸佛自證法相是名種類俱生无
作行意成身大慧三種身相當勤觀察尒
時世尊重說頌言
我大乘非乘　非聲亦非字　非諦非解脫　亦非无相境
然乘摩訶衍　三摩地自在　種種意生身　自在花莊嚴
尒時大慧菩薩摩訶薩復白佛言世尊如世
尊說五无間業何者為五若入作已墮阿鼻
獄佛言諦聽當為汝說大慧言唯佛告大慧
五无間者所謂殺父殺母殺阿羅漢破和合

北三六七號（龍三十九）大乘入楞伽經卷第四

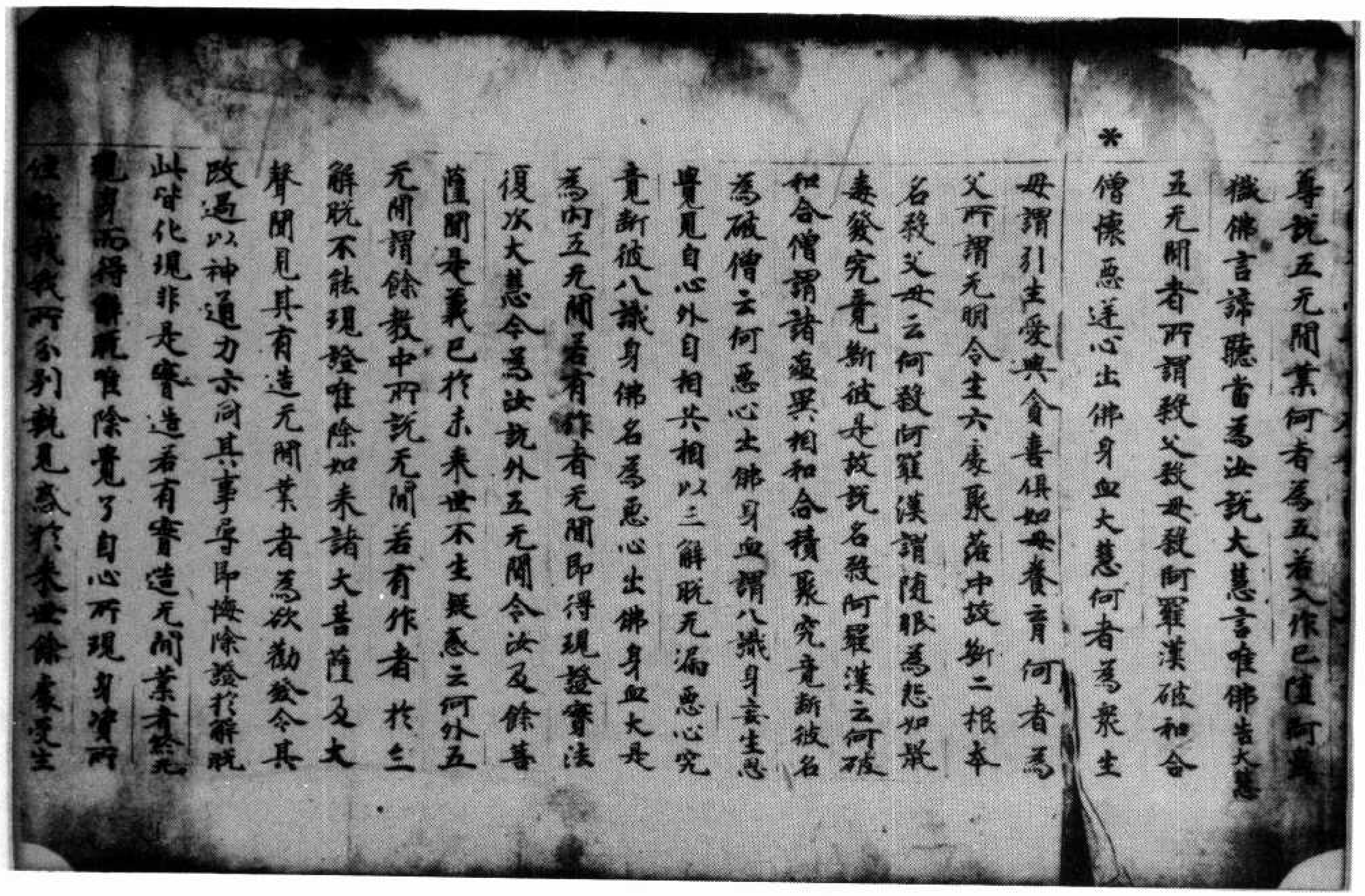

尊說五无間業何者為五若入作已墮阿鼻
獄佛言諦聽當為汝說大慧言唯佛告大慧
五无間者所謂殺父殺母殺阿羅漢破和合
＊
僧懷惡逆心出佛身血大慧何者為眾生
母謂引生愛與貪喜俱如母養育何者為
父所謂无明令生六處聚落中故斷二根本
名殺父母云何殺阿羅漢謂隨眠為怨如鼠
毒發究竟斷彼是故說名殺阿羅漢云何破
和合僧謂諸蘊異相和合積聚究竟斷彼名
為破僧云何惡心出佛身血謂八識身妄生思
覺見自心外自相共相以三解脫无漏惡心究
竟斷彼八識身佛名為惡心出佛身血大慧是
為內五无間若有作者无間即得現證實法
復次大慧今為汝說外五无間令汝及餘菩
薩聞是義已於未來世不生疑惑云何外五
无間謂餘教中所說无間若有作者於三
解脫不能現證唯除如來諸大菩薩及大
聲聞見其有造无間業者為欲勸發令其
改過以神通力示同其事尋即悔除證於解脫
此皆化現非是實造若有實造无間業者終无
現身而得解脫唯除覺了自心所現身資所
住離我我所分別執見或於來世餘處受生

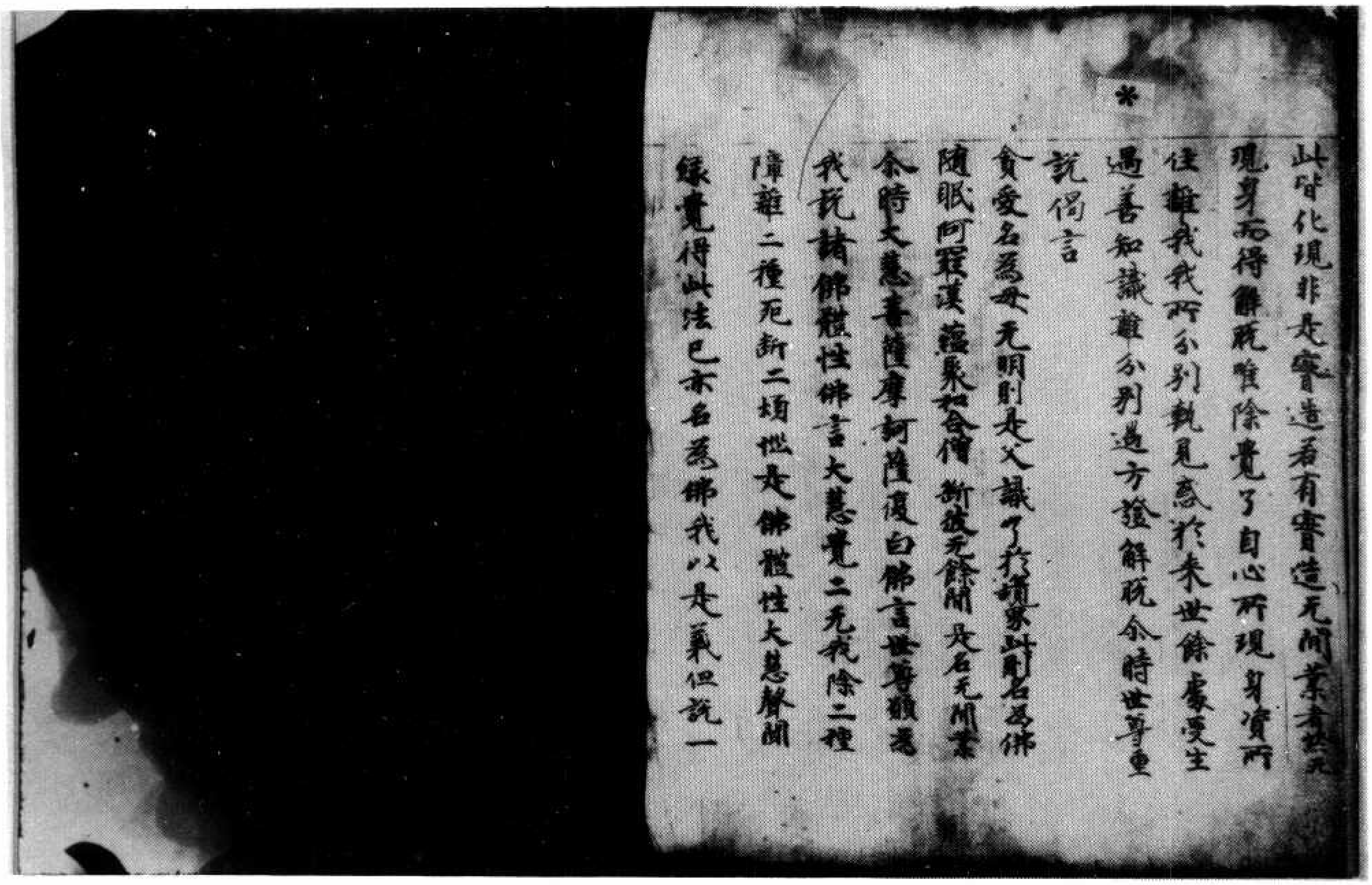

此皆化現非是實造若有實造无間業者无[illegible]
現身而得解脫唯除覺了自心所現身資所
住離我我所分別執見或於來世餘處受生
遇善知識離分別過方證解脫尒時世尊重
說偈言
貪愛名為母　无明則是父　識了於境界　此則名為佛
隨眠阿羅漢　蘊聚如合會　斷彼无餘間　是名无間業
尒時大慧菩薩摩訶薩復白佛言世尊願為
我說諸佛體性佛言大慧覺二无我除二種
障離二種死斷二煩惱是佛體性大慧聲聞
緣覺得此法已亦名為佛我以是義但說一

▼北三六八號（龍八十五）大乘入楞伽經卷第四

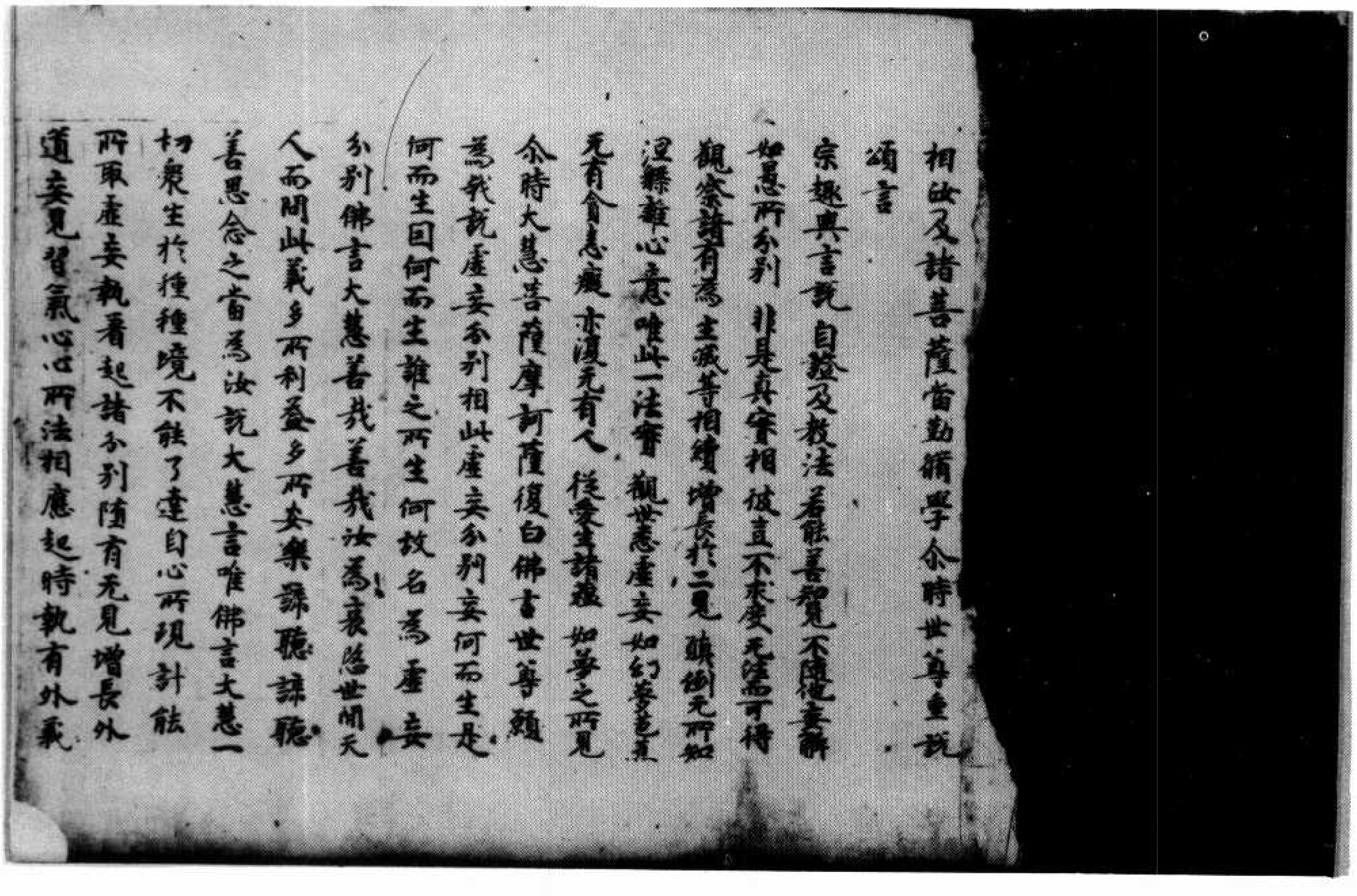

相汝及諸菩薩當勤修學尒時世尊重說
頌言
宗趣與言說　自證及教法　若能善知見　不隨他妄解
如愚所分別　非是真實相　彼豈不求度　无法而可得
觀察諸有為　生滅等相續　增長於二見　顛倒无所知
涅槃離心意　唯此一法實　觀世悉虛妄　如幻夢芭蕉
无有貪恚癡　亦復无有人　從愛生諸蘊　如夢之所見
尒時大慧菩薩摩訶薩復白佛言世尊願
為我說虛妄分別相此虛妄分別妄何而生是
何而生因何而生誰之所生何故名為虛妄
分別佛言大慧善哉善哉汝為哀愍世間天
人而問此義多所利益多所安樂諦聽諦聽
善思念之當為汝說大慧言唯佛言大慧一
切眾生於種種境不能了達自心所現計能
所取虛妄執著起諸分別隨有无見增長外
道妄見習氣心心所法相應起時執有外義

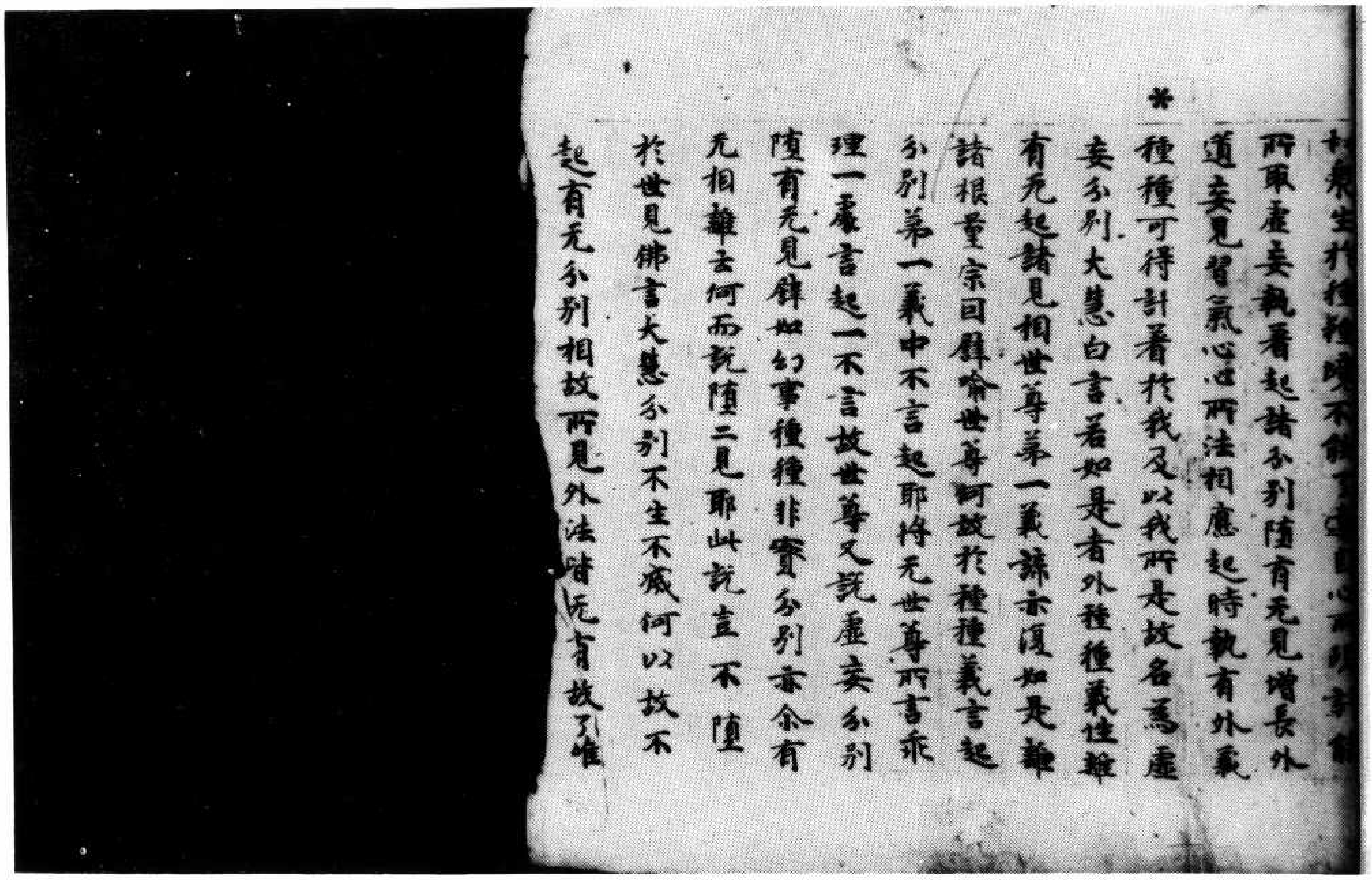

切衆生於種種境不能了達自心所現計能
所取虛妄執著起諸分別墮有无見增長外
道妄見習氣心心所法相應起時執有外義
種種可得計著於我及以我所是故名為虛
妄分別大慧白言若如是者外種種義性離
有无起諸見相世尊第一義諦亦復如是離
諸根量宗因譬喻世尊何故於種種義言起
分別第一義中不言起耶將无世尊所言乖
理一處言起一不言故世尊又說虛妄分別
墮有无見譬如幻事種種非實分別亦尒有
无相離云何而說墮二見耶此說豈不墮
於世見佛言大慧分別不生不滅何以故不
起有无分別相故所見外法皆无有故了唯

▼北三六九九號（調七十六）大乘入楞伽經卷第四

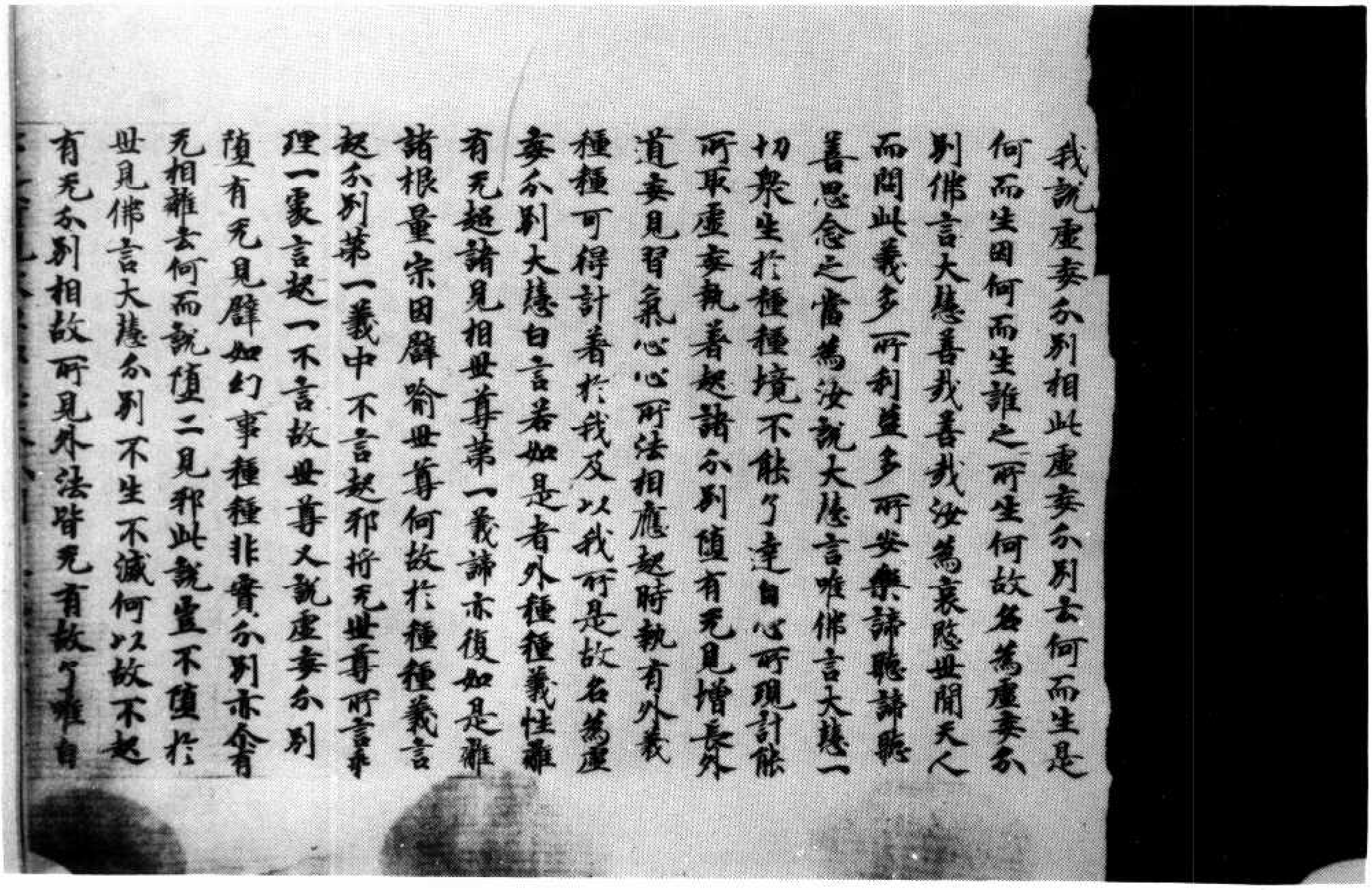

我說虛妄分別相此虛妄分別云何而生是
何而生因何而生誰之所生何故名為虛妄分
別佛言大慧善哉善哉汝為哀愍世間天人
而問此義多所利益多所安樂諦聽諦聽
善思念之當為汝說大慧言唯佛言大慧一
切衆生於種種境不能了達自心所現計能
所取虛妄執著起諸分別墮有无見增長外
道妄見習氣心心所法相應起時執有外義
種種可得計著於我及以我所是故名為虛
妄分別大慧白言若如是者外種種義性離
有无起諸見相世尊第一義諦亦復如是離
諸根量宗因譬喻世尊何故於種種義言
起分別第一義中不言起耶將无世尊所言乖
理一處言起一不言故世尊又說虛妄分別
墮有无見譬如幻事種種非實分別亦尒有
无相離云何而說墮二見耶此說豈不墮於
世見佛言大慧分別不生不滅何以故不起
有无分別相故所見外法皆无有故了唯自

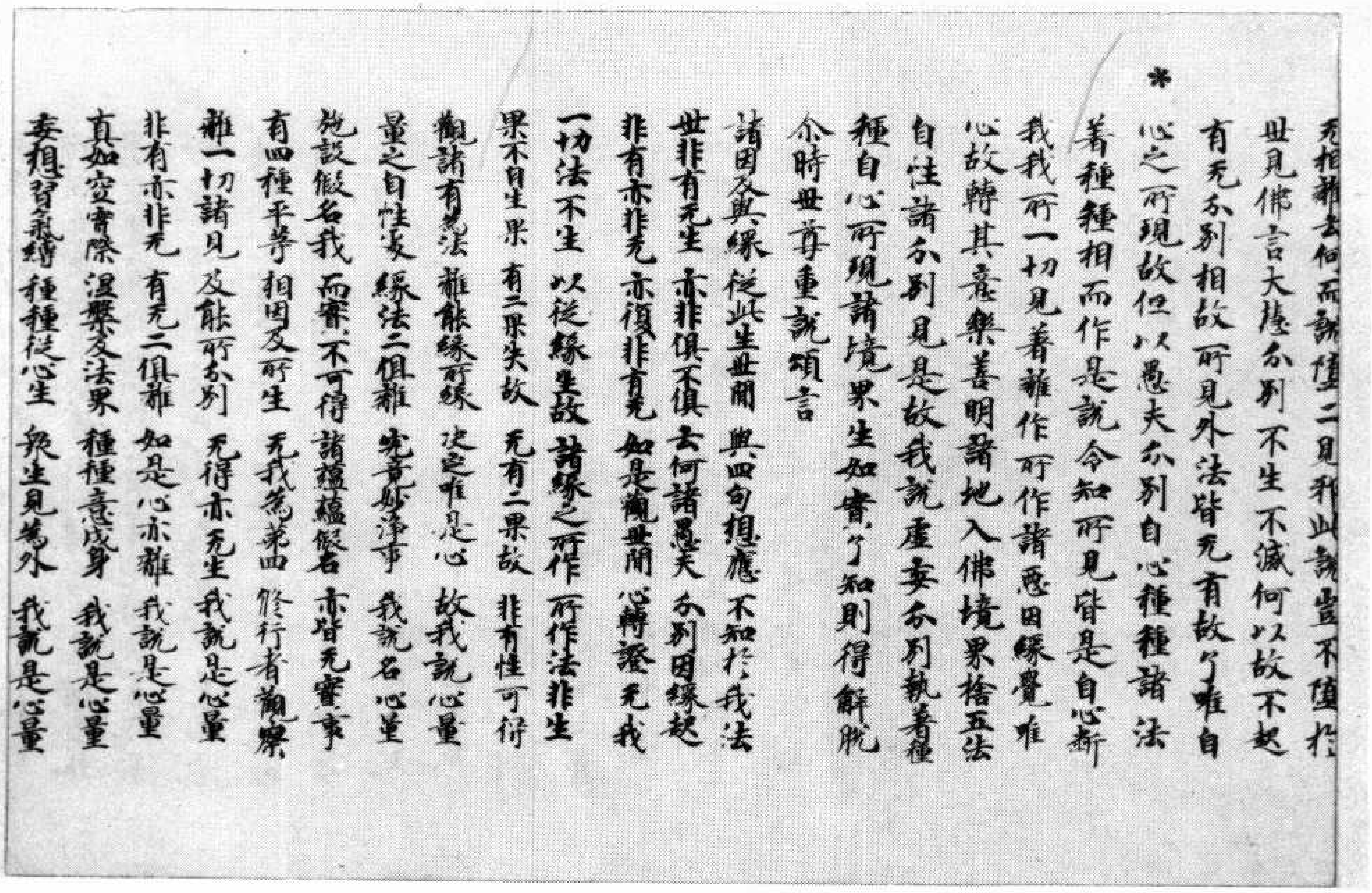
无相離去何而說墮二見邪此說豈不墮於
世見佛言大慧分別不生不滅何以故不起
有无分別相故所見外法皆无有故了唯自
心之所現故但以愚夫分別自心種種諸法
著種種相而作是說令知所見皆是自心斷
我我所一切見著離作所作諸惡因緣覺唯
心故轉其意樂善明諸地入佛境界捨五法
自性諸分別見是故我說虛妄分別執著種
種自心所現諸境界生如實了知則得解脫
尒時世尊重說頌言
諸因及與緣　從此生世間　與四句相應　不知於我法
世非有无生　亦非俱不俱　云何諸愚夫　分別因緣起
非有亦非无　亦復非有无　如是觀世間　心轉證无我
一切法不生　以從緣生故　諸緣之所作　所作法非生
果不自生果　有二果失故　无有二果故　非有性可得
觀諸有為法　離能緣所緣　決定唯是心　故我說心量
量之自性處　緣法二俱離　究竟妙淨事　我說名心量
施設假名我　而實不可得　諸蘊蘊假名　亦皆无實事
有四種平等　相因及所生　无我為第四　修行者觀察
離一切諸見　及能所分別　无得亦无生　我說是心量
非有亦非无　有无二俱離　如是心亦離　我說是心量
真如空實際　涅槃及法界　種種意成身　我說是心量
妄想習氣縛　種種從心生　衆生見為外　我說是心量

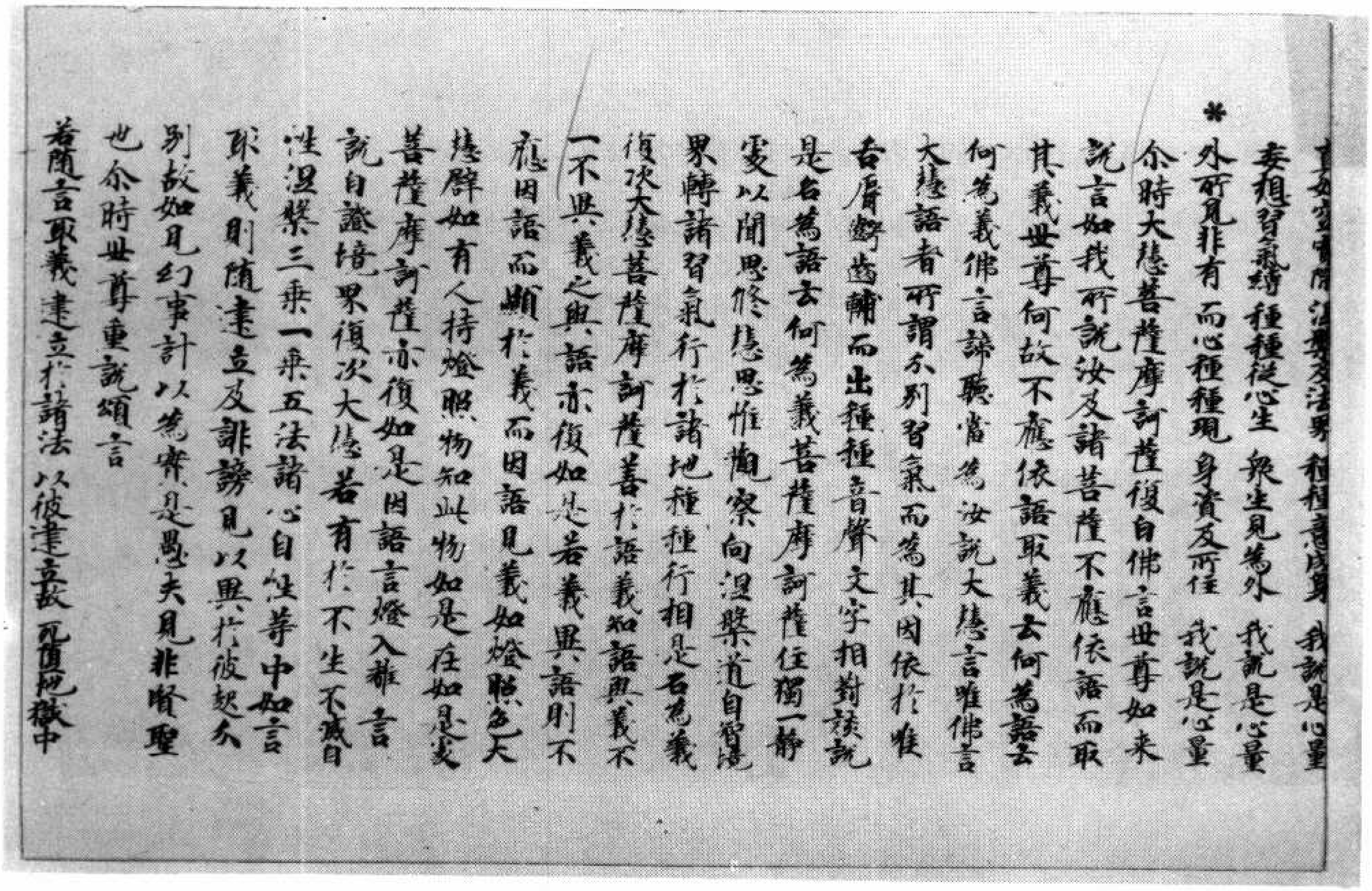
真如空實際　涅槃及法界　種種意成身　我說是心量
妄想習氣縛　種種從心生　衆生見為外　我說是心量
外所見非有　而心種種現　身資及所住　我說是心量
尒時大慧菩薩摩訶薩復白佛言世尊如來
說言如我所說汝及諸菩薩不應依語而取
其義世尊何故不應依語取義云何為語云
何為義佛言諦聽當為汝說大慧言唯佛言
大慧語者所謂分別習氣而為其因依於喉
舌脣齶齒輔而出種種音聲文字相對談說
是名為語云何為義菩薩摩訶薩住獨一靜
處以聞思修慧思惟觀察向涅槃道自智境
界轉諸習氣行於諸地種種行相是名為義
復次大慧菩薩摩訶薩善於語義知語與義不
一不異義之與語亦復如是若義異語則不
應因語而顯於義而因語見義如燈照色大
慧譬如有人持燈照物知此物如是在如是處
菩薩摩訶薩亦復如是因語言燈入離言
說自證境界復次大慧若有於不生不滅自
性涅槃三乘一乘五法諸心自性等中如言
取義則隨建立及誹謗見以異於彼起分
別故如見幻事計以為實是愚夫見非賢聖
也尒時世尊重說頌言
若隨言取義　建立於諸法　以彼建立故　死墮地獄中

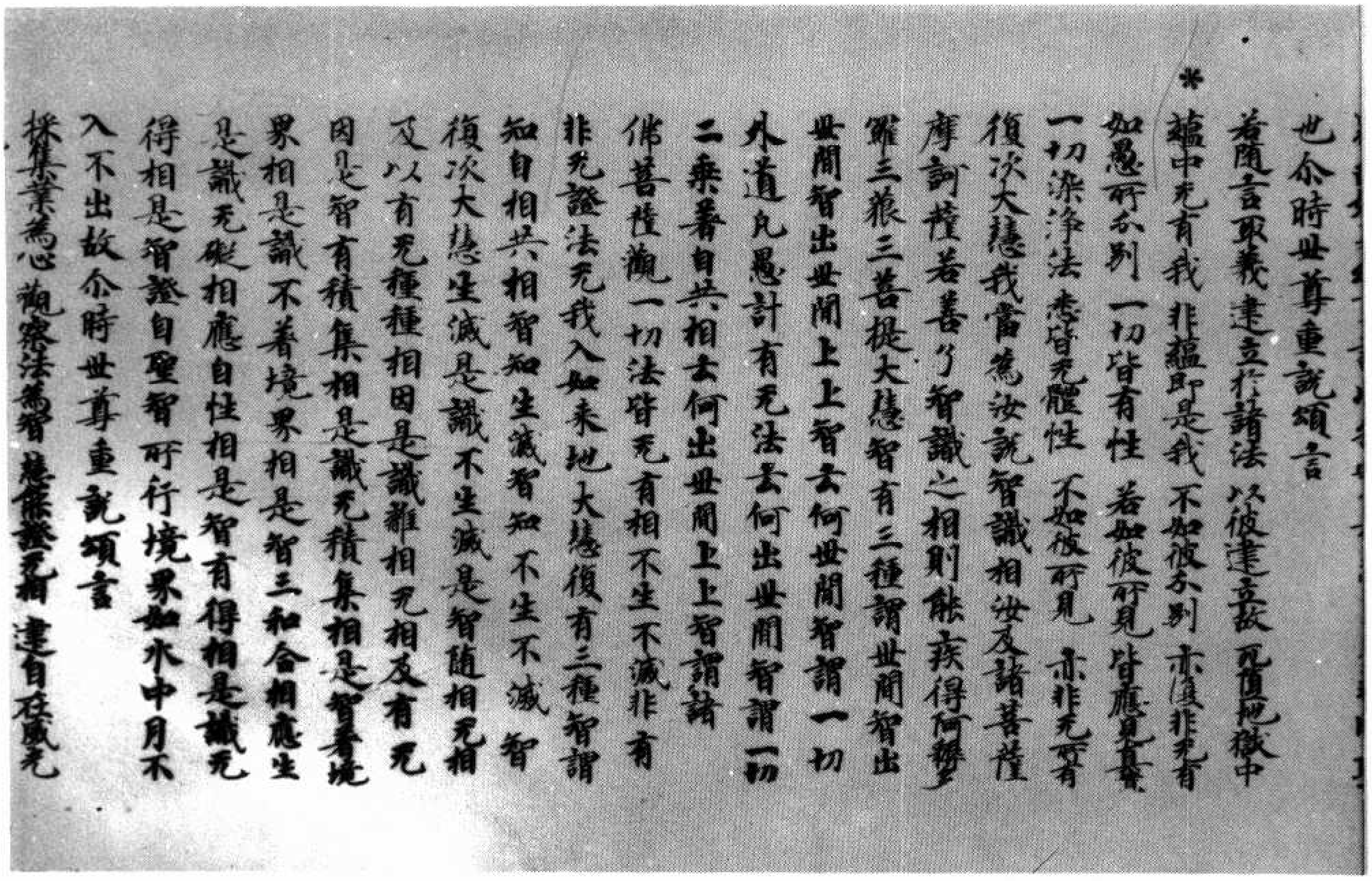

*

也尒時世尊重說頌言
若隨言取義 建立扵諸法 以彼建立故 死墮地獄中
蘊中无有我 非蘊即是我 不如彼分別 亦復非无有
如愚所分別 一切皆有性 若如彼所見 皆應見真實
一切染淨法 悉皆无體性 不如彼所見 亦非无所有
復次大慧我當為汝說智識相汝及諸菩薩
摩訶薩若善了智識之相則能疾得阿耨多
羅三藐三菩提大慧智有三種謂世間智出
世間智出世間上上智云何世間智謂一切
外道凡愚計有无法云何出世間智謂一切
二乘著自共相云何出世間上上智謂諸
佛菩薩觀一切法皆无有相不生不滅非有
非无證法无我入如來地大慧復有三種智謂
知自相共相智知生滅智知不生不滅智
復次大慧生滅是識不生滅是智隨相无相
及以有无種種相因是識離相无相及有无
因是智有積集相是識无積集相是智著境
界相是識不著境界相是智三和合相應生
是識无礙相應自性相是智有得相是識无
得相是智證自聖智所行境界如水中月不
入不出故尒時世尊重說頌言
採集業為心 觀察法為智 慧能證无相 逮自在威光

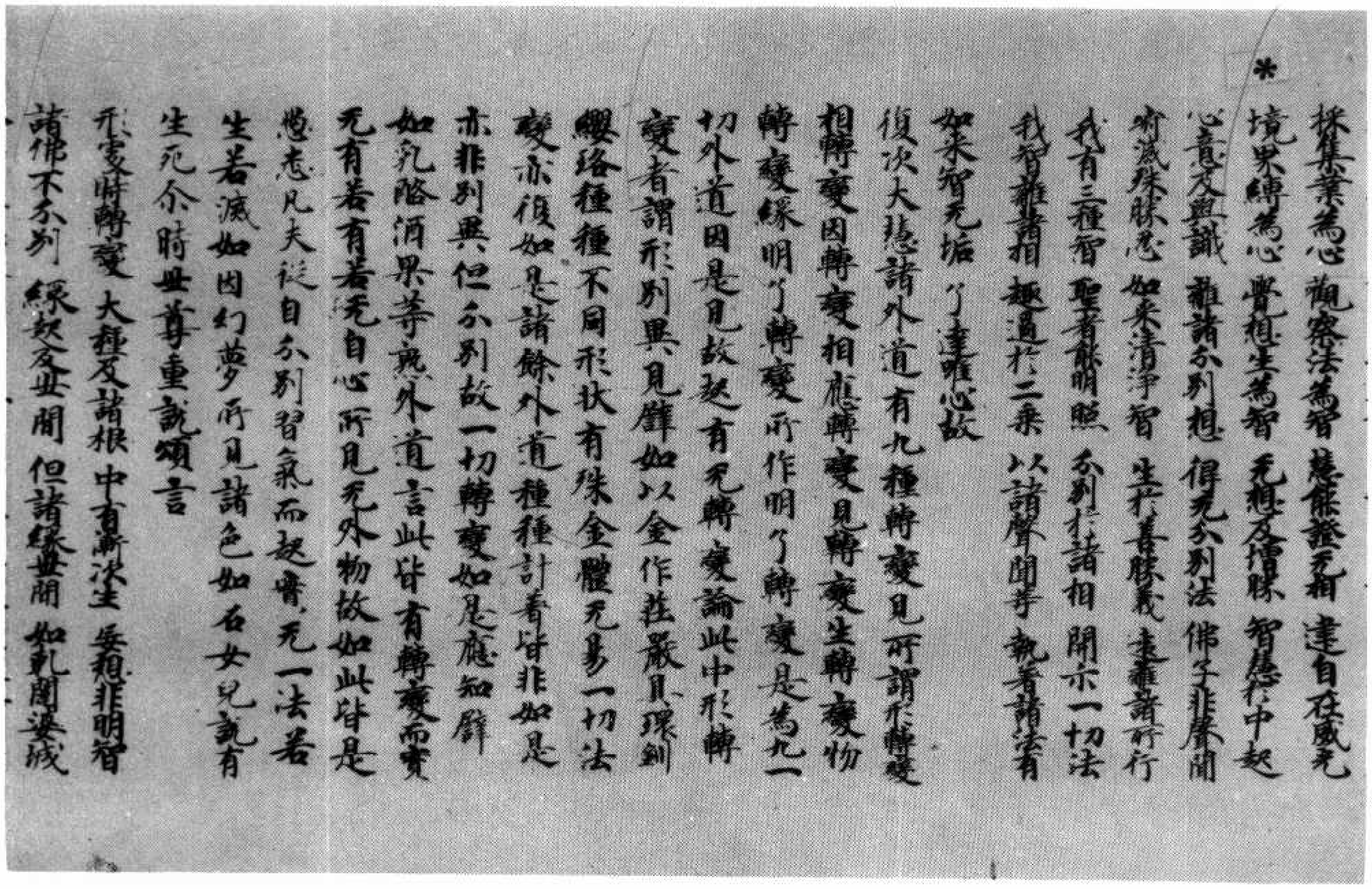

*

採集業為心 觀察法為智 慧能證无相 逮自在威光
境界縛為心 覺想生為智 无想及增勝 智慧扵中起
心意及與識 離諸分別想 得无分別法 佛子非聲聞
寂滅殊勝忍 如來清淨智 生扵善勝義 遠離諸所行
我有三種智 聖者能明照 分別扵諸相 開示一切法
我智離諸相 超過扵二乘 以諸聲聞等 執著諸法有
如來智无垢 了達唯心故
復次大慧諸外道有九種轉變見所謂形轉變
相轉變因轉變相應轉變見轉變生轉變物
轉變緣明了轉變所作明了轉變是為九一
切外道因是見故起有无轉變論此中形轉
變者謂形別異見譬如以金作莊嚴具環釧
瓔珞種種不同形狀有殊金體无易一切法
變亦復如是諸餘外道種種計著皆非如是
亦非別異但分別故一切轉變如是應知譬
如乳酪酒果等熟外道言此皆有轉變而實
无有若有若无自心所見无外物故如此皆是
愚迷凡夫從自分別習氣而起實无一法若
生若滅如因幻夢所見諸色如石女兒說有
生死尒時世尊重說頌言
形處時轉變 大種及諸根 中有漸次生 妄想非明智
諸佛不分別 緣起及世間 但諸緣世間 如乾闥婆城

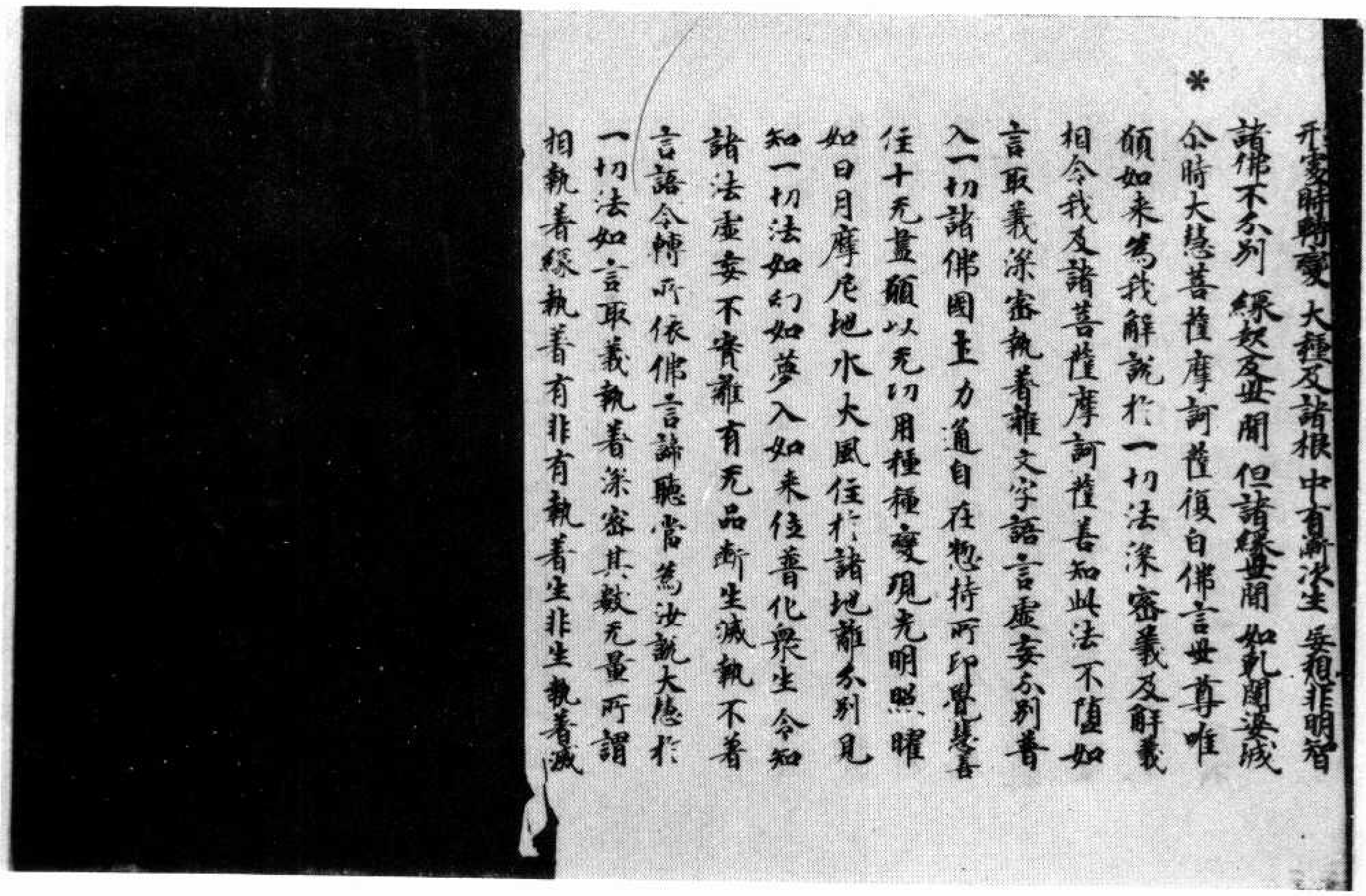

不實時轉變　大種及諸根　中有漸次生　妄想非明智
諸佛不分別　緣起及世間　但諸緣世間　如乾闥婆城
尒時大慧菩薩摩訶薩復白佛言世尊唯
願如来為我解說於一切法深密義及解義
相令我及諸菩薩摩訶薩善知此法不墮如
言取義深密執著離文字語言虛妄分別普
入一切諸佛國土力通自在惣持所印覺慧善
住十无盡願以无功用種種變現光明照曜
如日月摩尼地水大風住於諸地離分別見
知一切法如幻如夢入如来住普化衆生令知
諸法虛妄不實離有无品斷生滅執不著
言語令轉所依佛言諦聽當為汝說大慧於
一切法如言取義執著深密其數无量所謂
相執著緣執著有非有執著生非生執著滅

▼北三七〇號（調六十五）大乘入楞伽經卷第四

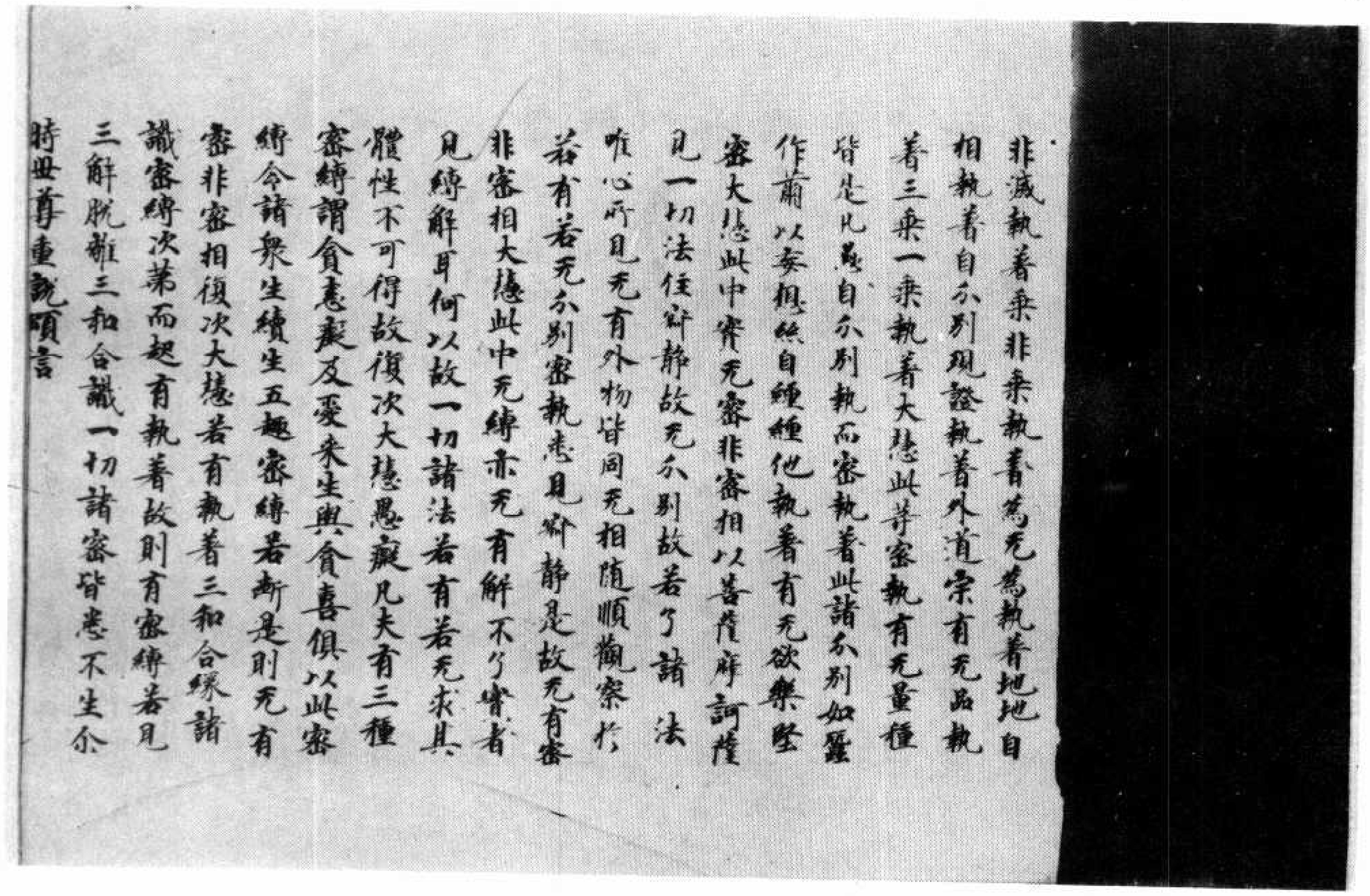

非滅執著乘非乘執著為无為執著地地自
相執著自分別現證執著外道宗有无品執
著三乘一乘執著大慧此等密執有无量種
皆是凡愚自分別執而密執著此諸分別如蠶
作繭以妄想絲自纏纏他執著有无欲樂堅
密大慧此中實无密非密相以菩薩摩訶薩
見一切法住寂靜故无分別故若了諸　法
唯心所見无有外物皆同无相隨順觀察於
若有若无分別密執悉見寂靜是故无有密
非密相大慧此中无縛亦无有解不了實者
見縛解耳何以故一切諸法若有若无求其
體性不可得故復次大慧愚癡凡夫有三種
密縛謂貪恚癡及愛來生與貪喜俱以此密
縛令諸衆生續生五趣密縛若斷是則无有
密非密相復次大慧若有執著三和合緣諸
識密縛次苐而起有執著故則有密縛若見
三解脫離三和合識一切諸密皆悉不生尒
時世尊重說頌言

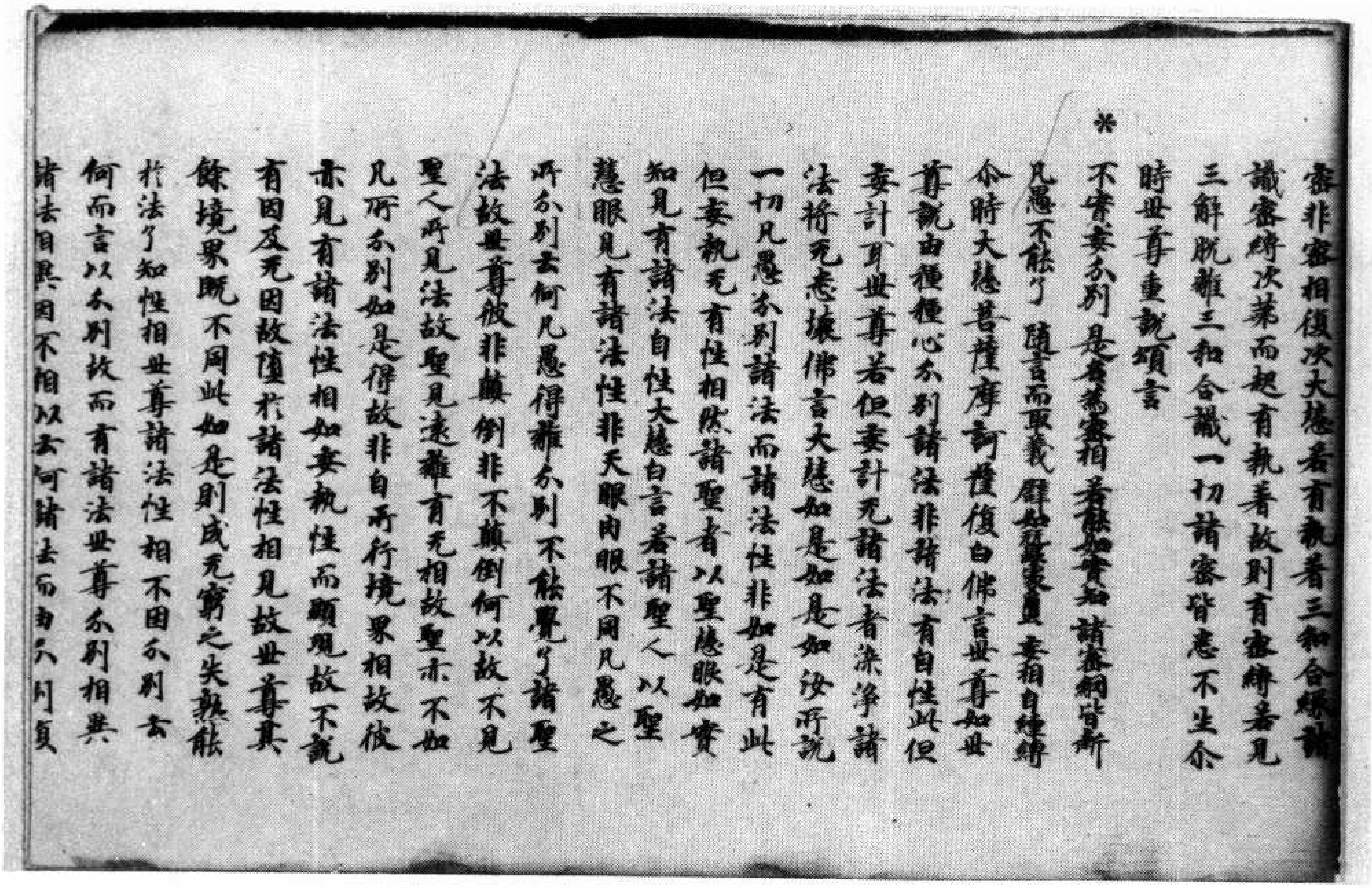

密非密相復次大慧若有執著三和合緣諸
識密縛次第而起有執著故則有密縛若見
三解脫離三和合識一切諸密皆悉不生尒
時世尊重說頌言
*
不實妄分別　是名為密相　若能如實知　諸密網皆斷
凡愚不能了　隨言而取義　譬如蠶處繭　妄相自纏縛
尒時大慧菩薩摩訶薩復白佛言世尊如世
尊說由種種心分別諸法非諸法有自性此但
妄計耳世尊若但妄計无諸法者染淨諸
法將无悉壞佛言大慧如是如是如汝所說
一切凡愚分別諸法而諸法性非如是有此
但妄執无有性相然諸聖者以聖慧眼如實
知見有諸法自性大慧白言若諸聖人以聖
慧眼見有諸法性非天眼肉眼不同凡愚之
所分別云何凡愚得離分別不能覺了諸聖
法故世尊彼非顛倒非不顛倒何以故不見
聖人所見法故聖見遠離有无相故聖亦不如
凡所分別如是得故非自所行境界相故彼
亦見有諸法性相如妄執性而顯現故不說
有因及无因故墮於諸法性相見故世尊其
餘境界既不同此如是則成无窮之失孰能
於法了知性相世尊諸法性相不因分別云
何而言以分別故而有諸法世尊分別相異
諸法相異因不相似云何諸法而由分別復

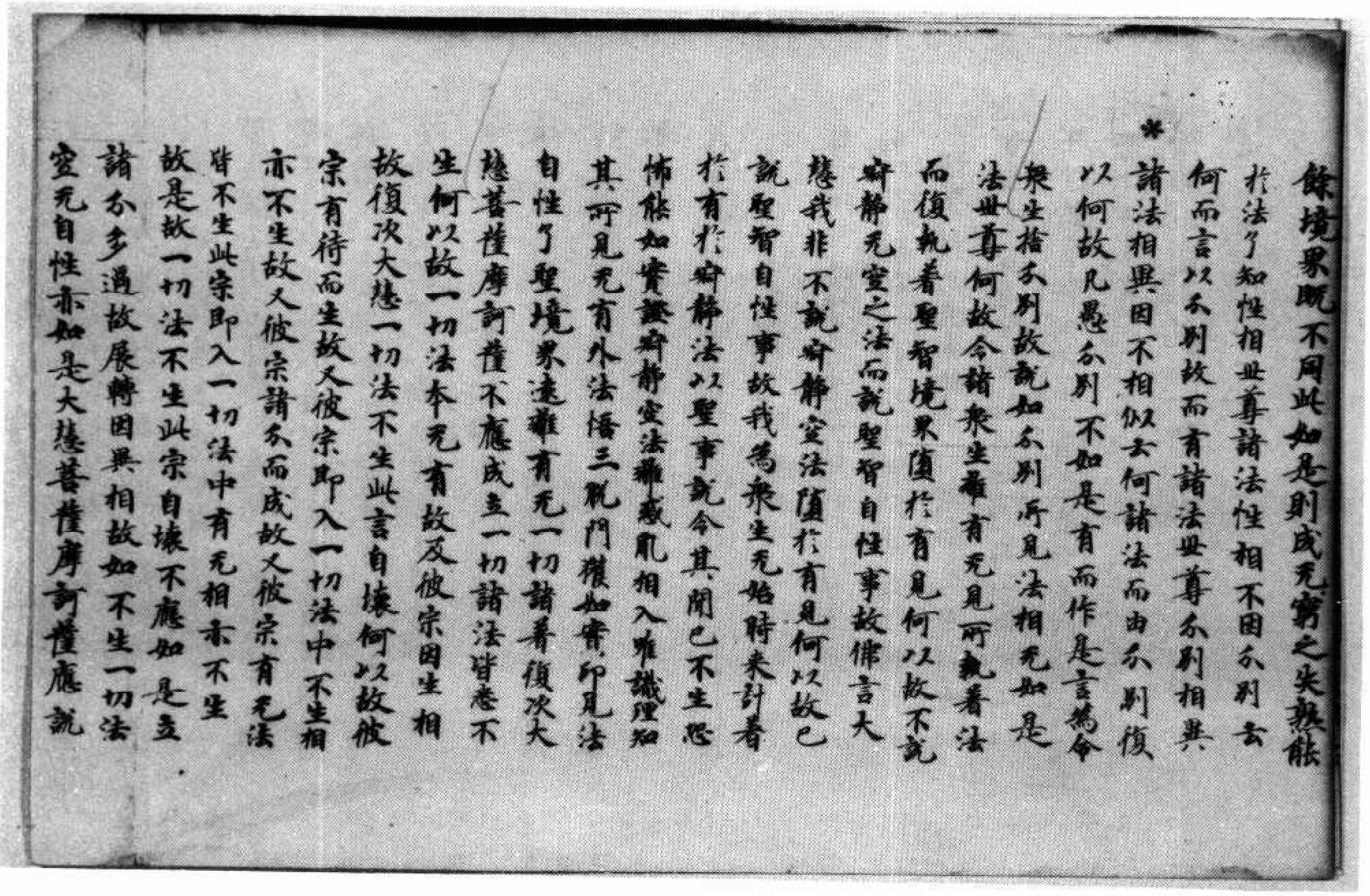

餘境界既不同此如是則成无窮之失孰能
於法了知性相世尊諸法性相不因分別云
何而言以分別故而有諸法世尊分別相異
*
諸法相異因不相似云何諸法而由分別復
以何故凡愚分別不如是有而作是言為令
衆生捨分別故說如分別所見法相无如是
法世尊何故令諸衆生離有无見所執著法
而復執著聖智境界墮於有見何以故不說
寂靜无空之法而說聖智自性事故佛言大
慧我非不說寂靜空法墮於有見何以故已
說聖智自性事故我為衆生无始時來計著
於有於寂靜法以聖事說令其聞已不生恐
怖能如實證寂靜空法離惑亂相入唯識理知
其所見无有外法悟三脫門獲如實印見法
自性了聖境界遠離有无一切諸著復次大
慧菩薩摩訶薩不應成立一切諸法皆悉不
生何以故一切法本无有故及彼宗因生相
故復次大慧一切法不生此言自壞何以故彼
宗有待而生故又彼宗即入一切法中不生相
亦不生故又彼宗諸分而成故又彼宗有无法
皆不生此宗即入一切法中有无相亦不生
故是故一切法不生此宗自壞不應如是立
諸分多過故展轉因異相故如不生一切法
空无自性亦如是大慧菩薩摩訶薩應說

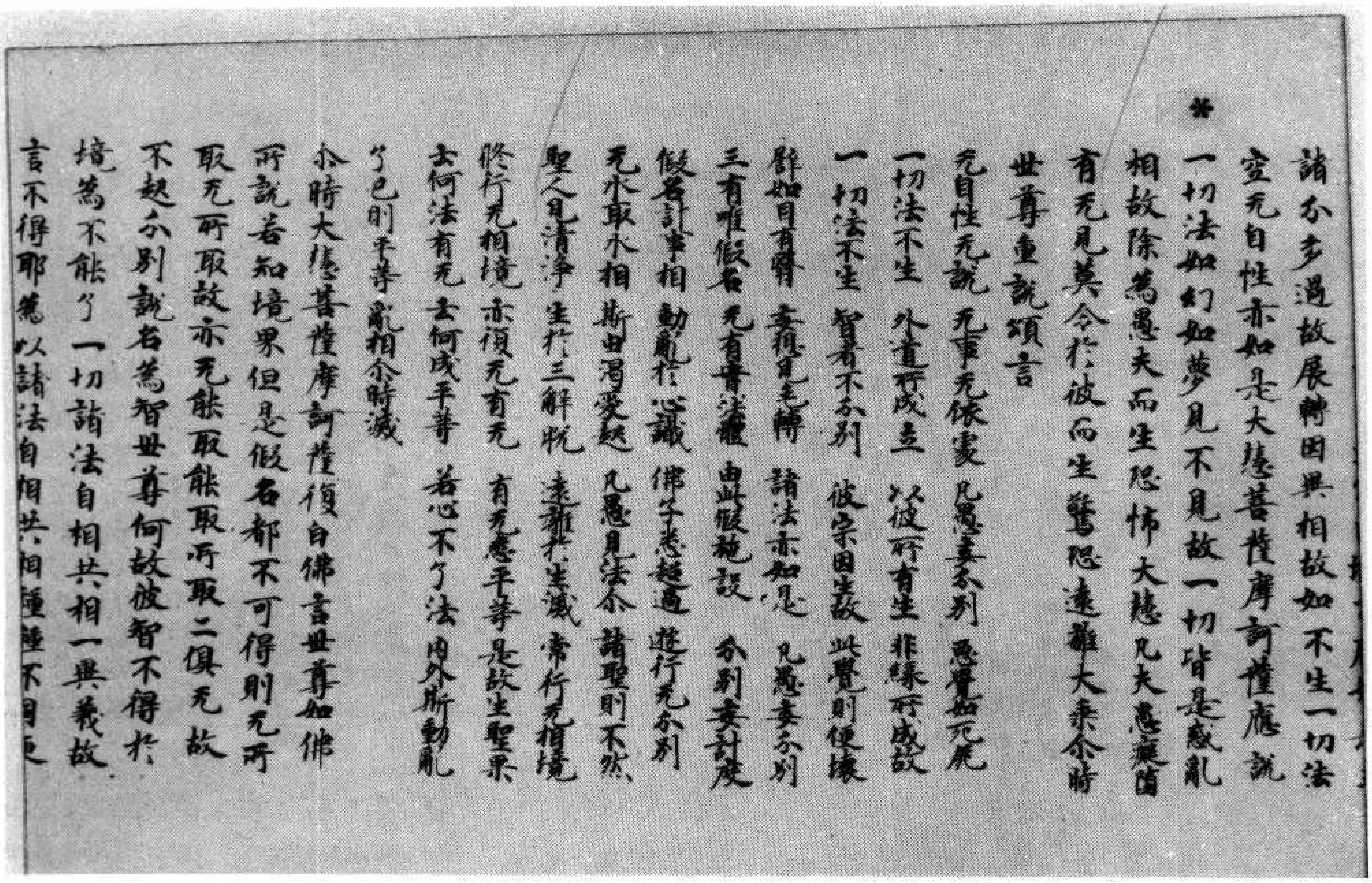

*

諸分多過故展轉因異相故如不生一切法
空无自性亦如是大慧菩薩摩訶薩應說
一切法如幻如夢見不見故一切皆是惑亂
相故除為愚夫而生恐怖大慧凡夫愚癡墮
有无見莫令於彼而生驚恐遠離大乘尒時
世尊重說頌言

无自性无說　无事无依處　凡愚妄分別　惡覺如死屍
一切法不生　外道所成立　以彼所有生　非緣所成故
一切法不生　智者不分別　彼宗因生故　此覺則便壞
譬如目有翳　妄想見毛輪　諸法亦如是　凡愚妄分別
三有唯假名　无有實法體　由此假施設　分別妄計度
假名諸事相　動亂於心識　佛子悉超過　遊行无分別
无水取水相　斯由渴愛起　凡愚見法尒　諸聖則不然
聖人見清淨　生於三解脫　遠離於生滅　常行无相境
修行无相境　亦復无有无　有无悉平等　是故生聖果
云何法有无　云何成平等　若心不了法　內外斯動亂
了已則平等　亂相尒時滅

尒時大慧菩薩摩訶薩復白佛言世尊如佛
所說若知境界但是假名都不可得則无所
取无所取故亦无能取能取所取二俱无故
不起分別說名為智世尊何故彼智不得於
境為不能了一切諸法自相共相一異義故
言不得耶為以諸法自相共相種種不同更

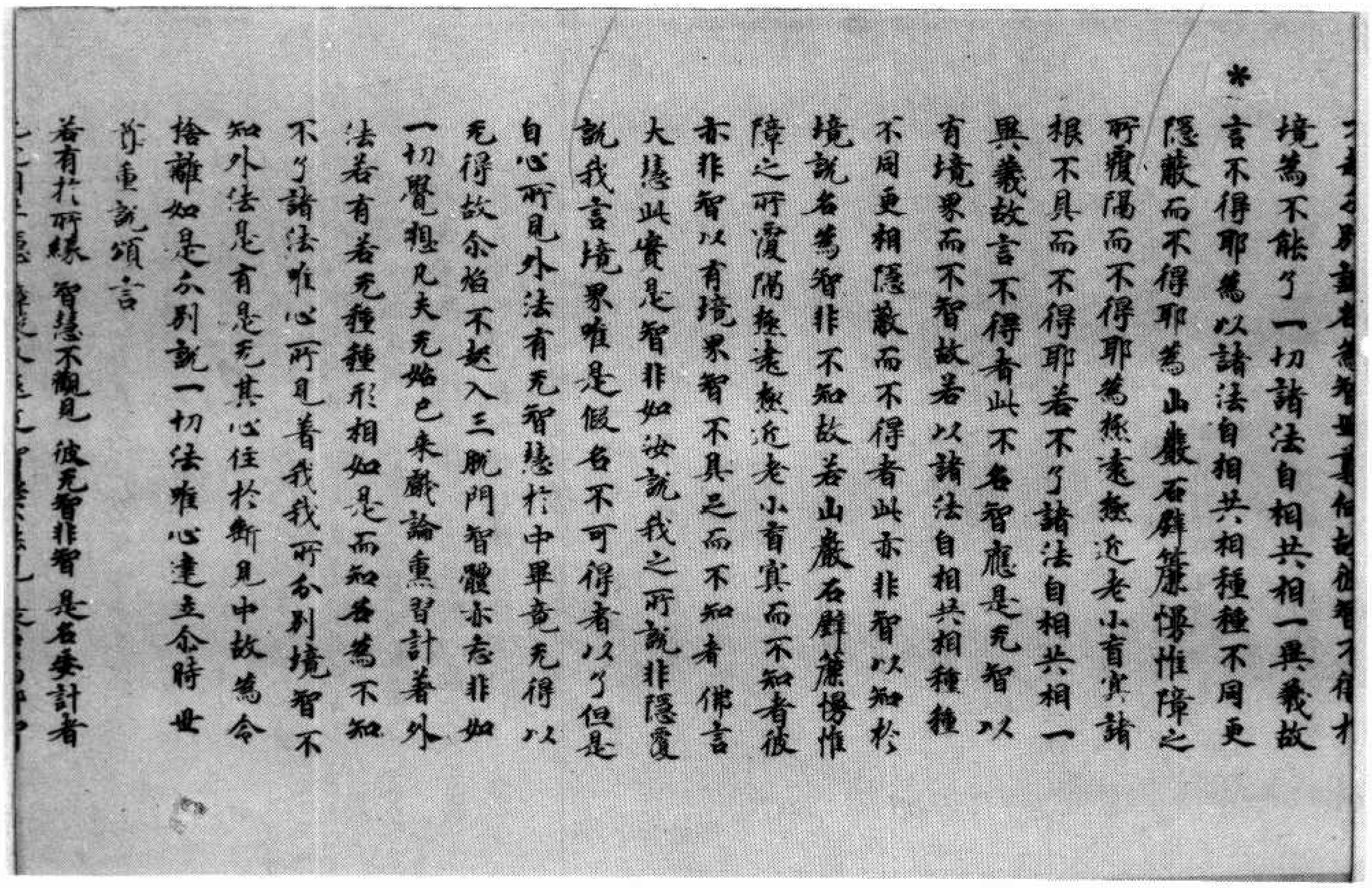

*

境為不能了一切諸法自相共相一異義故
言不得耶為以諸法自相共相種種不同更
隱蔽而不得耶為山巖石壁簾幔帷障之
所覆隔而不得耶為極遠極近老小盲冥諸
根不具而不得耶若不了諸法自相共相一
異義故言不得者此不名智應是无智以
有境界而不智故若以諸法自相共相種種
不同更相隱蔽而不得者此亦非智以知於
境說名為智非不知故若山巖石壁簾幔帷
障之所覆隔極遠極近老小盲冥而不知者彼
亦非智以有境界智不具足而不知者佛言
大慧此實是智非如汝說我之所說非隱覆
說我言境界唯是假名不可得者以了但是
自心所見外法有无智慧於中畢竟无得以
无得故尒焰不起入三脫門智體亦忘非如
一切覺想凡夫无始已來戲論熏習計著外
法若有若无種種形相如是而知名為不知
不了諸法唯心所見著我我所分別境智不
知外法是有是无其心住於斷見中故為令
捨離如是分別說一切法唯心建立尒時世
尊重說頌言

若有於所緣　智慧不觀見　彼无智非智　是名妄計者

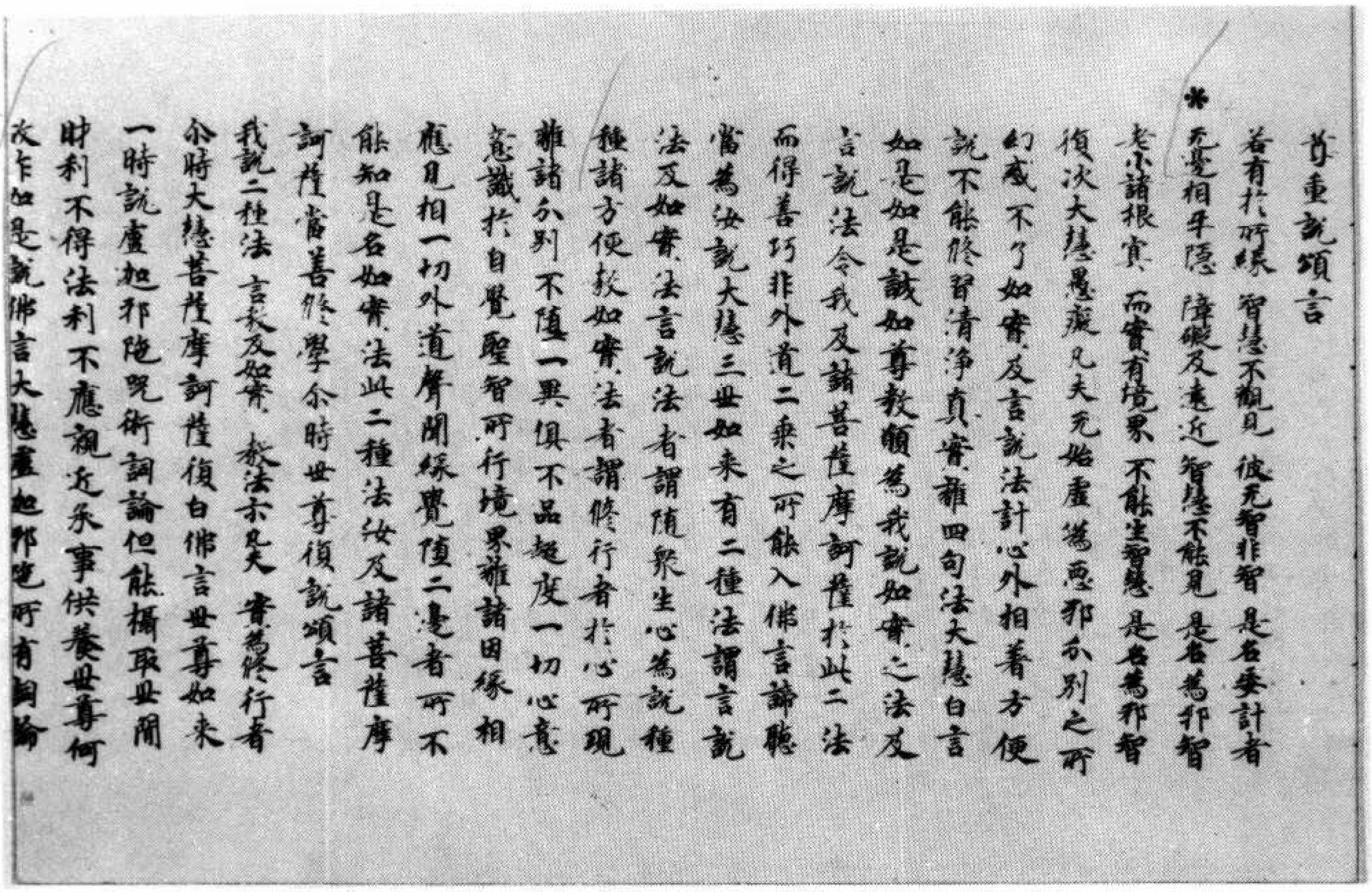

尊重說頌言
若有於所緣　智慧不觀見　彼无智非智　是名妄計者
*无邊相平隱　障礙及遠近　智慧不能見　是名爲邪智
老小諸根冥　而實有境界　不能生智慧　是名爲邪智
復次大慧愚癡凡夫无始虛僞惡邪分別之所
幻惑不了如實及言說法計心外相著方便
說不能修習清淨真實離四句法大慧白言
如是如是誠如尊教願爲我說如實之法及
言說法令我及諸菩薩摩訶薩於此二法
而得善巧非外道二乘之所能入佛言諦聽
當爲汝說大慧三世如來有二種法謂言說
法及如實法言說法者謂隨衆生心爲說種
種諸方便教如實法者謂修行者於心所現
離諸分別不墮一異俱不品超度一切心意
意識於自覺聖智所行境界離諸因緣相
應見相一切外道聲聞緣覺墮二邊者所不
能知是名如實法此二種法汝及諸菩薩摩
訶薩當善修學尒時世尊復說頌言
我說二種法　言教及如實　教法示凡夫　實爲修行者
尒時大慧菩薩摩訶薩復白佛言世尊如來
一時說盧迦耶陀呪術詞論但能攝取世間
財利不得法利不應親近承事供養世尊何
故作如是說佛言大慧盧迦耶陀所有詞論

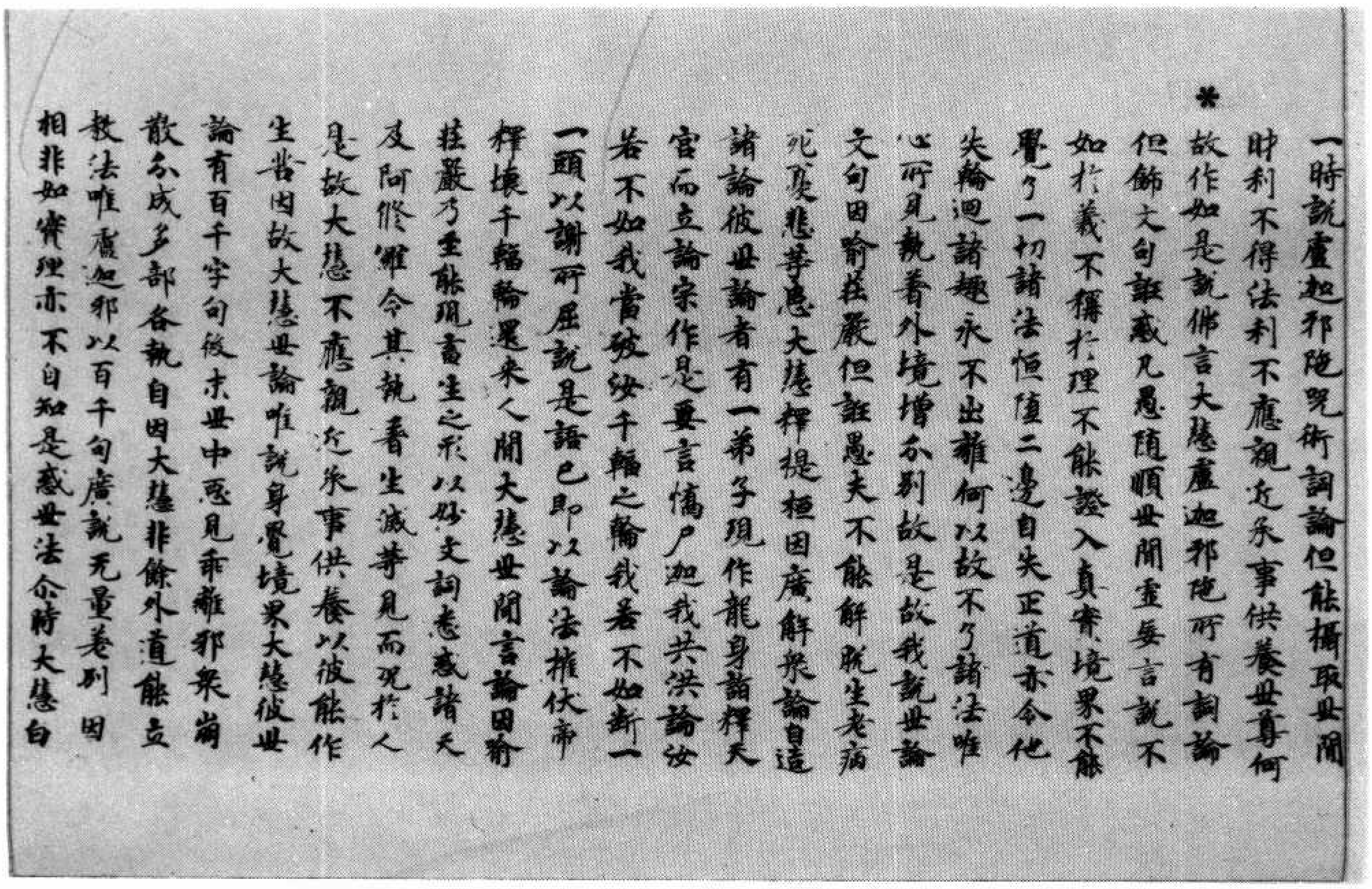

一時說盧迦耶陀呪術詞論但能攝取世間
*財利不得法利不應親近承事供養世尊何
故作如是說佛言大慧盧迦耶陀所有詞論
但飾文句誑惑凡愚隨順世間虛妄言說不
如於義不稱於理不能證入真實境界不能
覺了一切諸法恒墮二邊自失正道亦令他
失輪迴諸趣永不出離何以故不了諸法唯
心所見執著外境增分別故是故我說世論
文句因喻莊嚴但誑愚夫不能解脫生老病
死憂悲等患大慧釋提桓因廣解衆論自造
諸論彼世論者有一弟子現作龍身詣釋天
宮而立論宗作是要言憍尸迦我共汝論汝
若不如我當破汝千輻之輪我若不如斷一
一頭以謝所屈說是語已即以論法摧伏帝
釋壞千輻輪還來人間大慧世間言論因喻
莊嚴乃至能現畜生之形以妙文詞惑諸天
及阿修羅令其執著生滅等見而況於人
是故大慧不應親近承事供養以彼能作
生苦因故大慧世論唯說身覺境界大慧彼世
論有百千字句後末世中惡見乖離邪衆崩
散分成多部各執自因大慧非餘外道能立
教法唯盧迦耶以百千句廣說无量差別因
相非如實理亦不自知是惑世法尒時大慧白

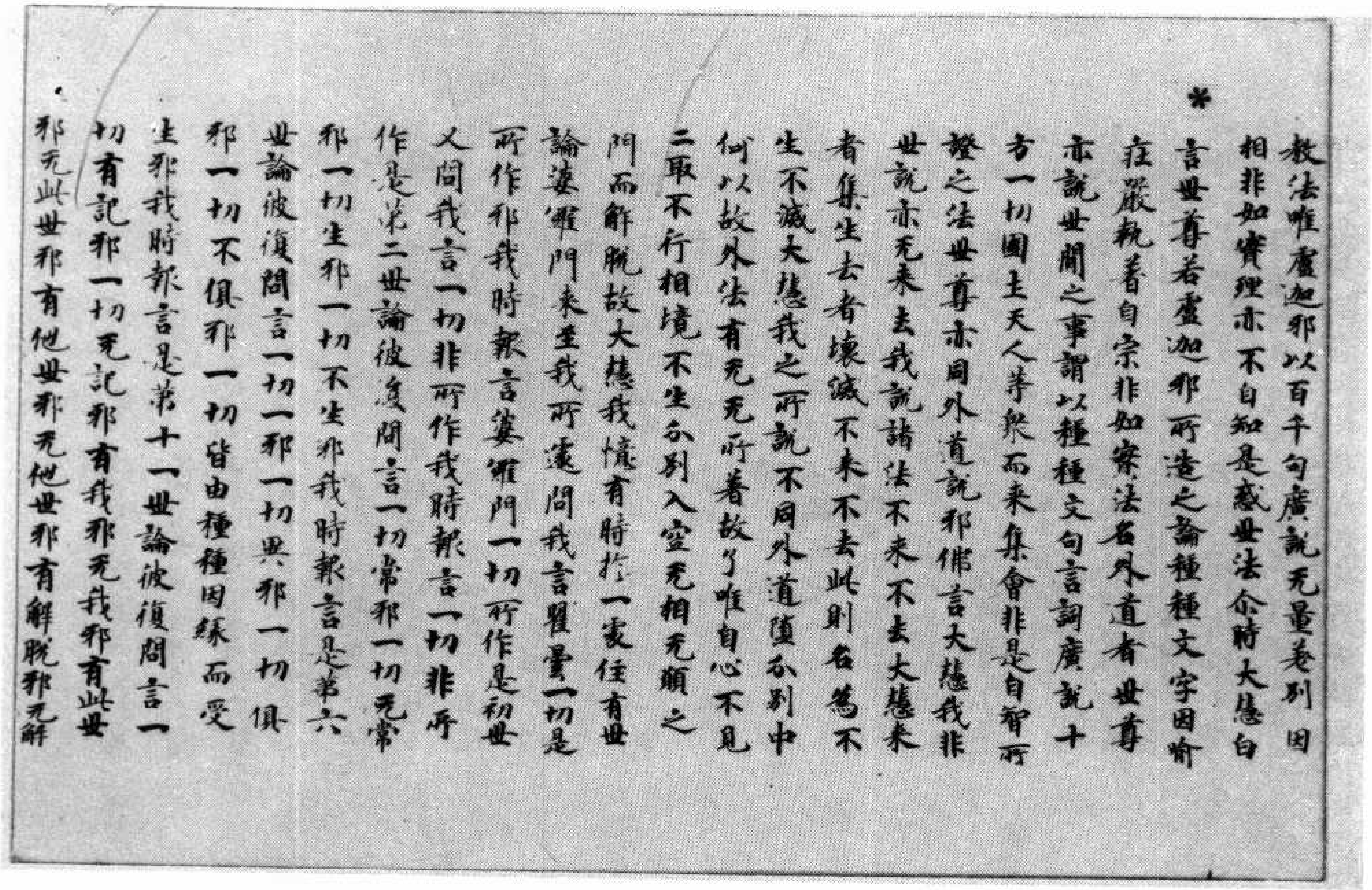

*

教法唯盧迦耶以百千句廣說无量差別因相非如實理亦不自知是惑世法尒時大慧白言世尊若盧迦耶所造之論種種文字因喻莊嚴執着自宗非如實法名外道者世尊亦說世間之事謂以種種文句言詞廣說十方一切國土天人等衆而來集會非是自智所證之法世尊亦同外道說耶佛言大慧我非世說亦无來去我說諸法不來不去大慧來者集生去者壞滅不來不去此則名爲不生不滅大慧我之所說不同外道墮分別中何以故外法有无无所着故了唯自心不見二取不行相境不生分別入空无相无願之門而解脫故大慧我憶有時於一處住有世論婆羅門來至我所遽問我言瞿曇一切是所作耶我時報言婆羅門一切所作是初世又問我言一切非所作耶我時報言一切非所作是第二世論彼復問言一切常耶一切无常耶一切生耶一切不生耶我時報言是第六世論彼復問言一切一耶一切異耶一切俱耶一切不俱耶一切皆由種種因緣而受生耶我時報言是第十一世論彼復問言一切有記耶一切无記耶有我耶无我耶有此世耶无此世耶有他世耶无他世耶有解脫耶无解

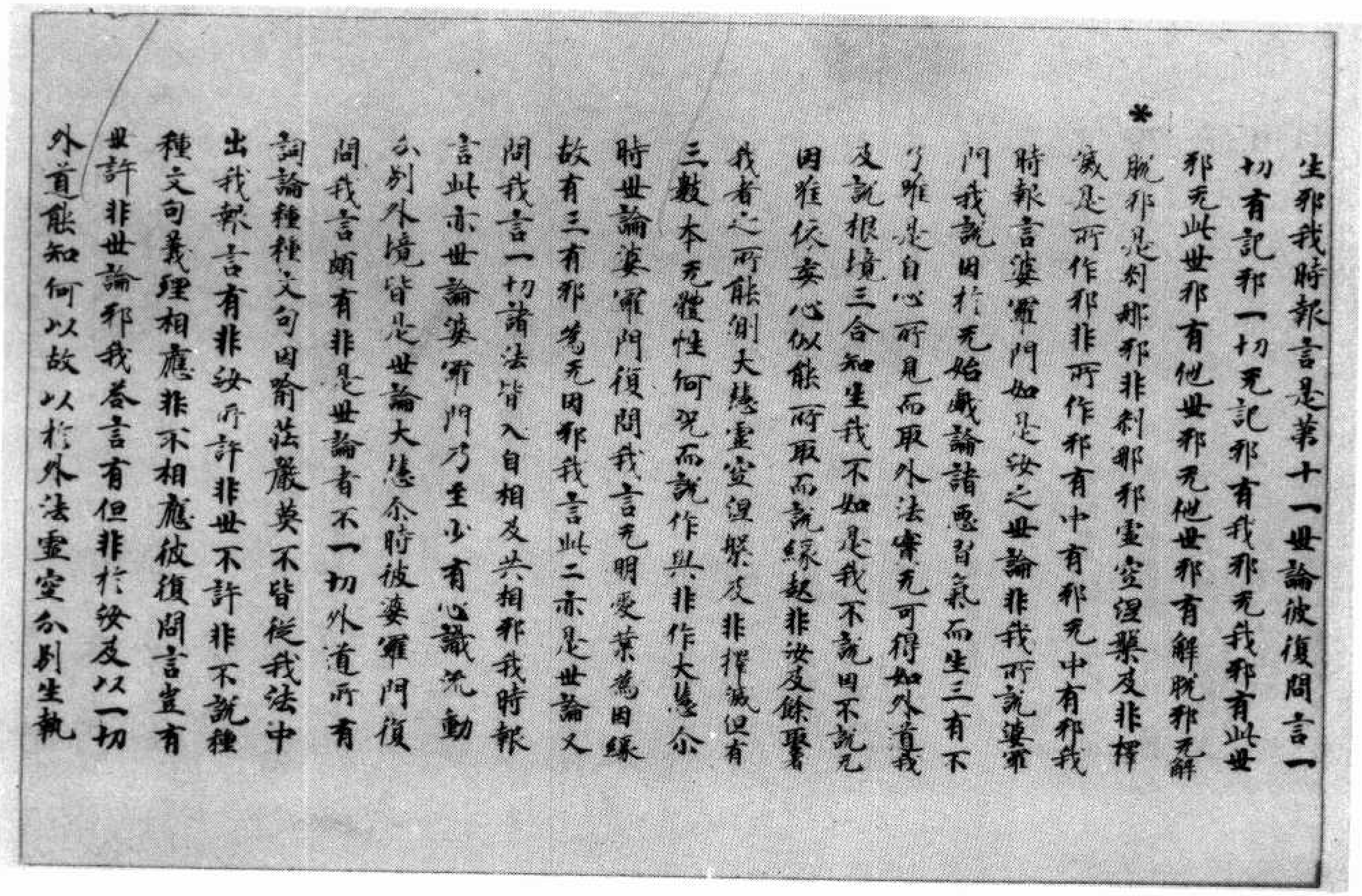

*

生耶我時報言是第十一世論彼復問言一切有記耶一切无記耶有我耶无我耶有此世耶无此世耶有他世耶无他世耶有解脫耶无解脫耶是刹那耶非刹那耶虛空涅槃及非擇滅是所作耶非所作耶有中有耶无中有耶我時報言婆羅門如是汝之世論非我所說婆羅門我說因於无始戲論諸惡習氣而生三有不了唯是自心所見而取外法實无可得如外道我及說根境三合知生我不如是我不說因不說无因唯依妄心似能所取而說緣起非汝及餘墮我者之所能測大慧虛空涅槃及非擇滅但有三數本无體性何況而說作與非作大慧尒時世論婆羅門復問我言无明愛業爲因緣故有三有耶爲无因耶我言此二亦是世論又問我言一切諸法皆入自相及共相耶我時報言此亦世論婆羅門乃至少有心識流動分別外境皆是世論大慧尒時彼婆羅門復問我言頗有非是世論者不一切外道所有詞論種種文句因喻莊嚴莫不皆從我法中出我報言有非汝所許非世不許非不說種種文句義理相應非不相應彼復問言豈有世許非世論耶我答言有但非於汝及以一切外道能知何以故以於外法虛妄分別生執

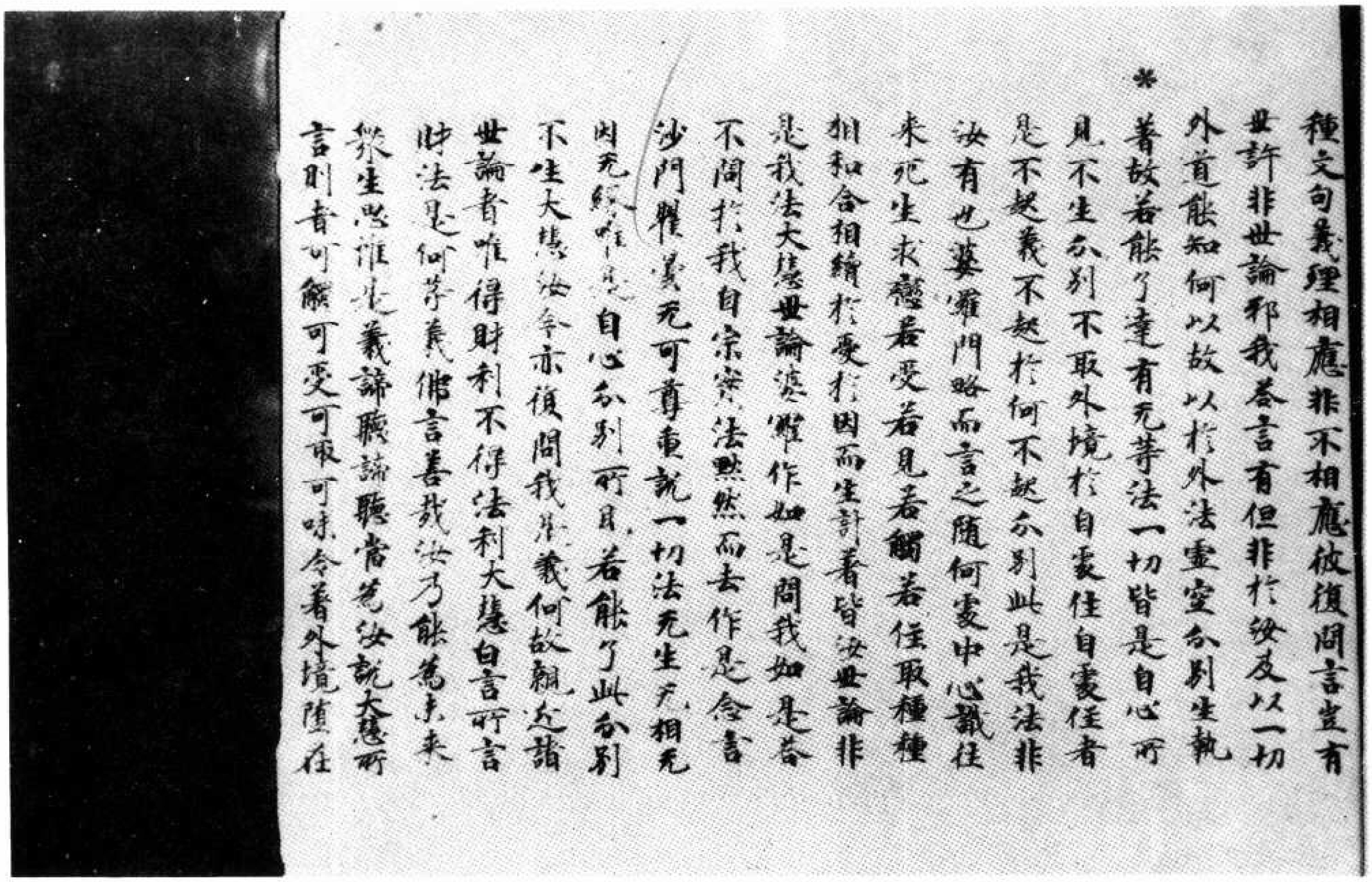

種文句義理相應非不相應彼復問言豈有
世許非世論耶我答言有但非於汝及以一切
外道能知何以故以於外法虛妄分別生執
著故若能了達有无等法一切皆是自心所
見不生分別不取外境於自處住自處住者
是不起義不起於何不起分別此是我法非
汝有也婆羅門略而言之隨何處中心識往
來死生求戀若受若見若觸若住取種種
相和合相續於愛於因而生計著皆汝世論非
是我法大慧世論婆羅門作如是問我如是答
不問於我自宗實法默然而去作是念言
沙門瞿曇无可尊重說一切法无生无相无
因无緣唯是自心分別所見若能了此分別
不生大慧汝今亦復問我是義何故親近諸
世論者唯得財利不得法利大慧白言所言
財法是何等義佛言善哉汝乃能為未來
衆生思惟此義諦聽諦聽當為汝說大慧所
言財者可觸可受可取可味令著外境墮在

▼北三七一號（潛五十五）大乘入楞伽經卷第五

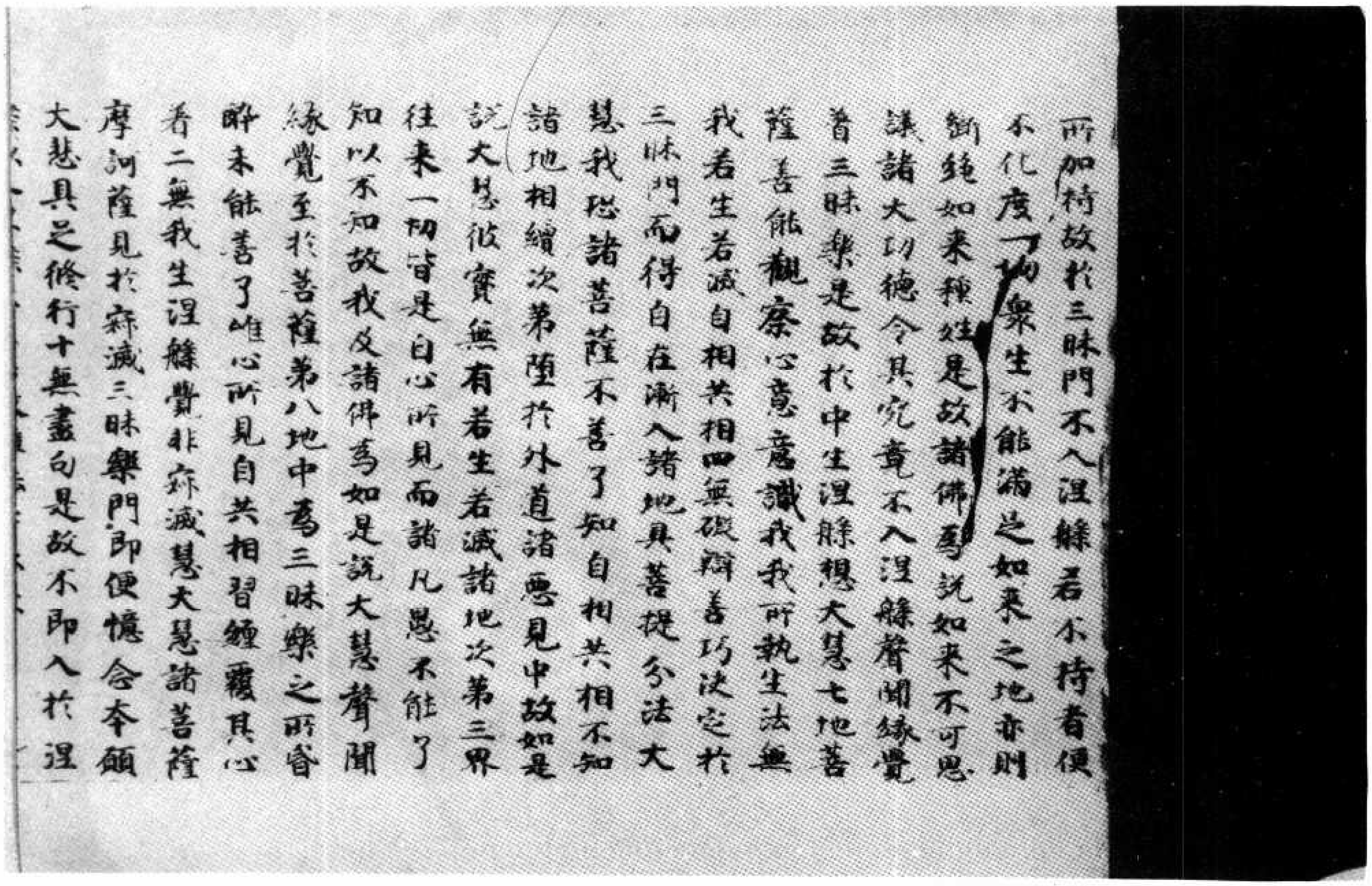

所加持故於三昧門不入涅槃若不持者便
不化度一切衆生不能滿足如來之地亦則
斷絕如來種姓是故諸佛為說如來不可思
議諸大功德令其究竟不入涅槃聲聞緣覺
著三昧樂是故於中生涅槃想大慧七地菩
薩善能觀察心意意識我我所執生法無
我若生若滅自相共相四無礙辯善巧決定於
三昧門而得自在漸入諸地具菩提分法大
慧我恐諸菩薩不善了知自相共相不知
諸地相續次第墮於外道諸惡見中故如是
說大慧彼實無有若生若滅諸地次第三界
往來一切皆是自心所見而諸凡愚不能了
知以不知故我及諸佛為如是說大慧聲聞
緣覺至於菩薩第八地中為三昧樂之所昏
醉未能善了唯心所見自共相習纏覆其心
著二無我生涅槃覺非寂滅慧大慧諸菩薩
摩訶薩見於寂滅三昧樂門即便憶念本願
大悲具足修行十無盡句是故不即入於涅

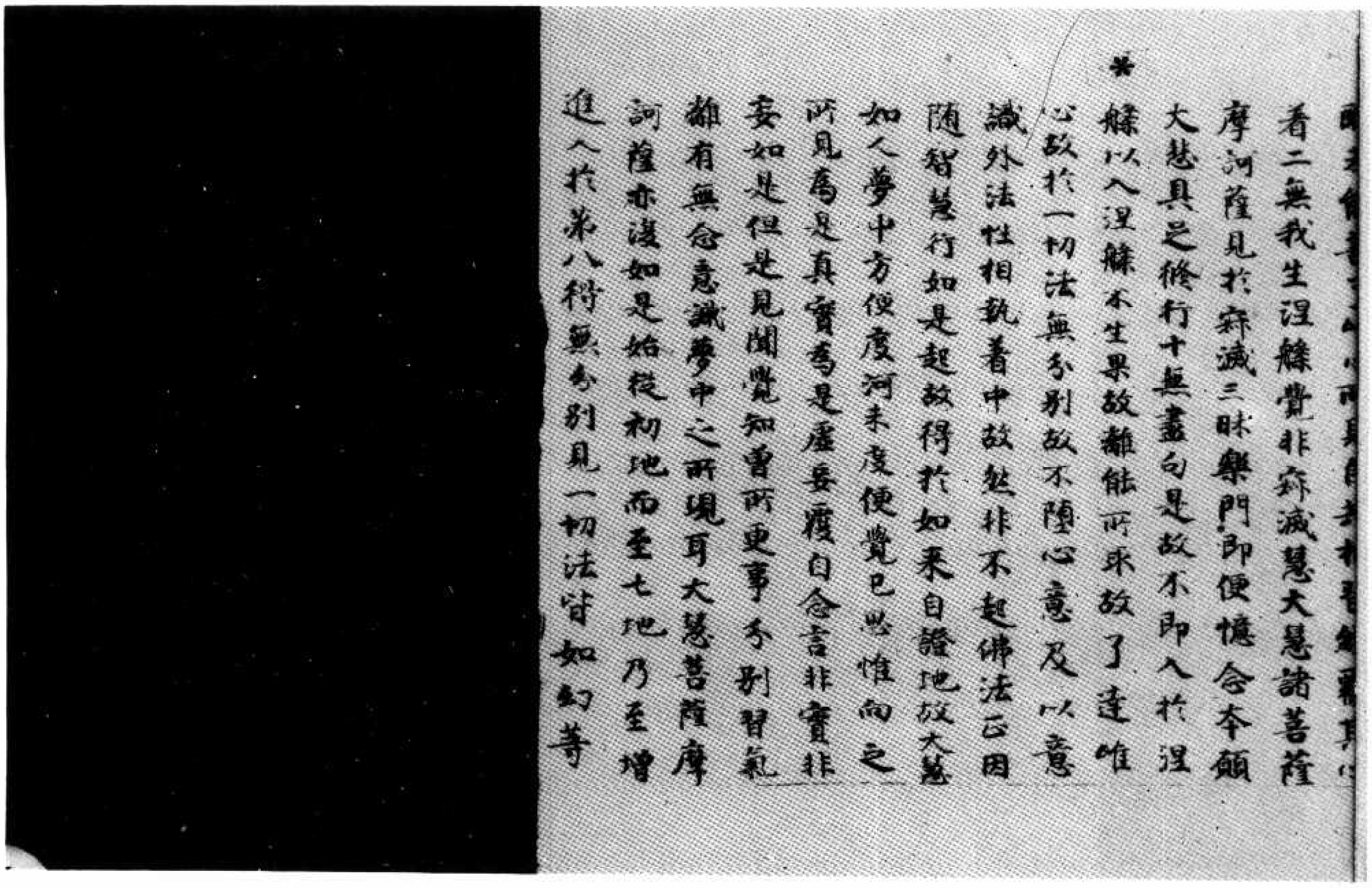

着二無我生涅槃覺非寂滅慧大慧諸菩薩
摩訶薩見於寂滅三昧樂門即便憶念本願
大悲具足修行十無盡句是故不即入於涅
槃以入涅槃不生果故離能所取故了達唯
心故於一切法無分別故不墮心意及以意
識外法性相執着中故然非不起佛法正因
隨智慧行如是起故得於如來自證地故大慧
如人夢中方便度河未度便覺覺已思惟向之
所見爲是真實爲是虛妄復自念言非實非
妄如是但是見聞覺知曾所更事分別習氣
離有無念意識夢中之所現耳大慧菩薩摩
訶薩亦復如是始從初地而至七地乃至增
進入於第八得無分別見一切法皆如幻等

▼北三七二號（結七十一）大乘入楞伽經卷第六

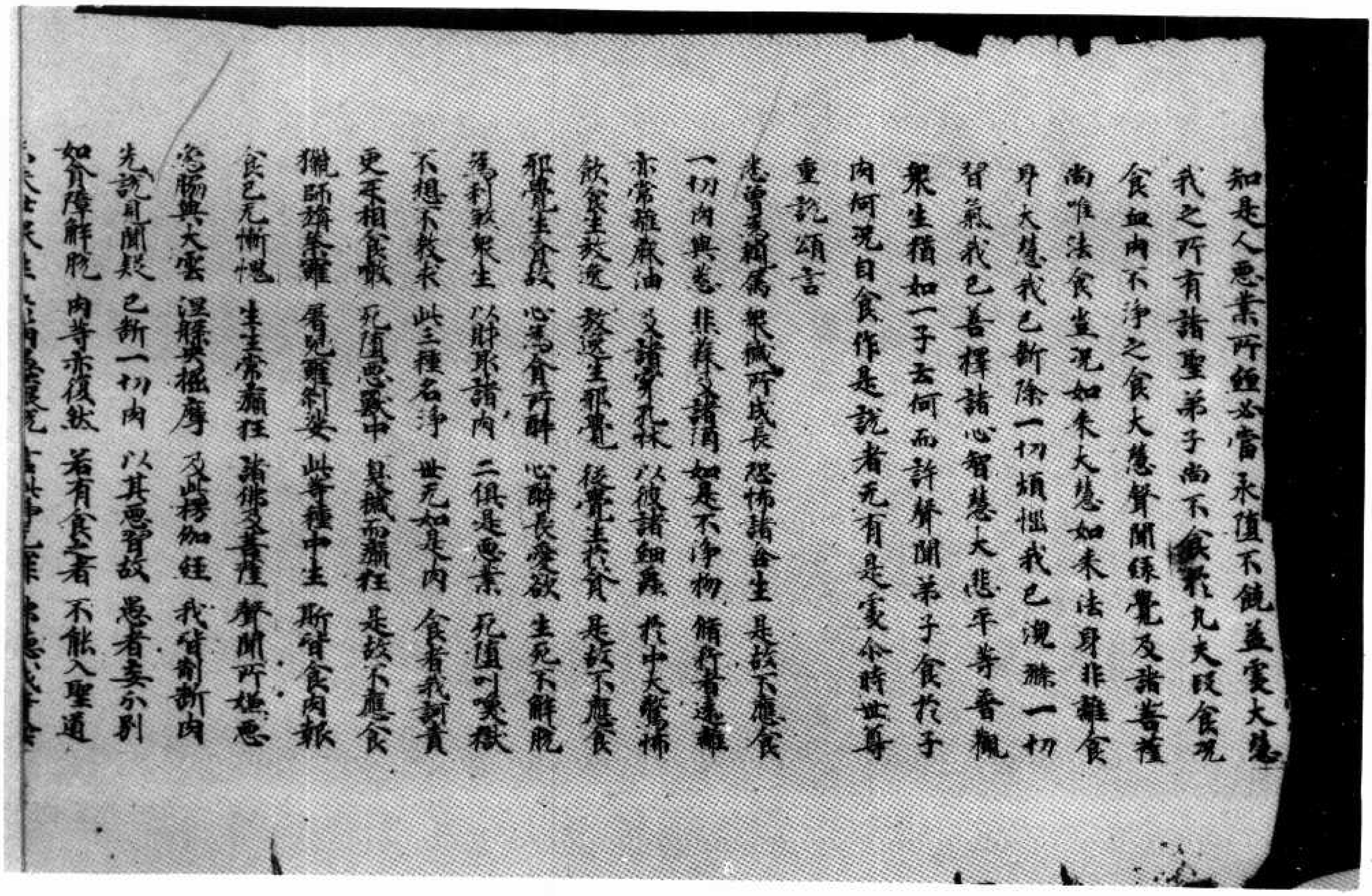

知是人惡業所纏必當永墮不饒益處大慧
我之所有諸聖弟子尚不食於段食況
食血肉不淨之食大慧聲聞緣覺及諸菩薩
尚唯法食豈況如來大慧如來法身非雜食
身大慧我已斷除一切煩惱我已浣濯一切
習氣我已善擇諸心智慧大悲平等普觀
衆生猶如一子云何而許聲聞弟子食於子
肉何況自食作是說者无有是處尒時世尊
重說頌言
悉曾爲親屬　衆穢所成長　恐怖諸含生　是故不應食
一切肉與葱　韮蒜及諸酒　如是不淨物　脩行者遠離
亦常離麻油　及諸穿孔床　以彼諸細蟲　於中大驚怖
飲食生放逸　放逸生邪覺　從覺生於貪　是故不應食
邪覺生貪故　心爲貪所醉　心醉長愛欲　生死不解脫
爲利殺衆生　以財取諸肉　二俱是惡業　死墮叫呼獄
不想不教求　此三種名淨　世无如是肉　食者我訶責
更互相食噉　死墮惡獸中　臭穢而癲狂　是故不應食
獵師旃荼羅　屠兒羅刹娑　此等種中生　斯皆食肉報
食已无慚愧　生生常癲狂　諸佛及菩薩　聲聞所嫌惡
象脇與大雲　涅槃央掘摩　及此楞伽經　我皆制斷肉
先說見聞疑　已斷一切肉　以其惡習故　愚者妄分別
如貪障解脫　肉等亦復然　若有食之者　不能入聖道
未來世衆生　於肉愚癡說　言此淨无罪　佛聽我等食

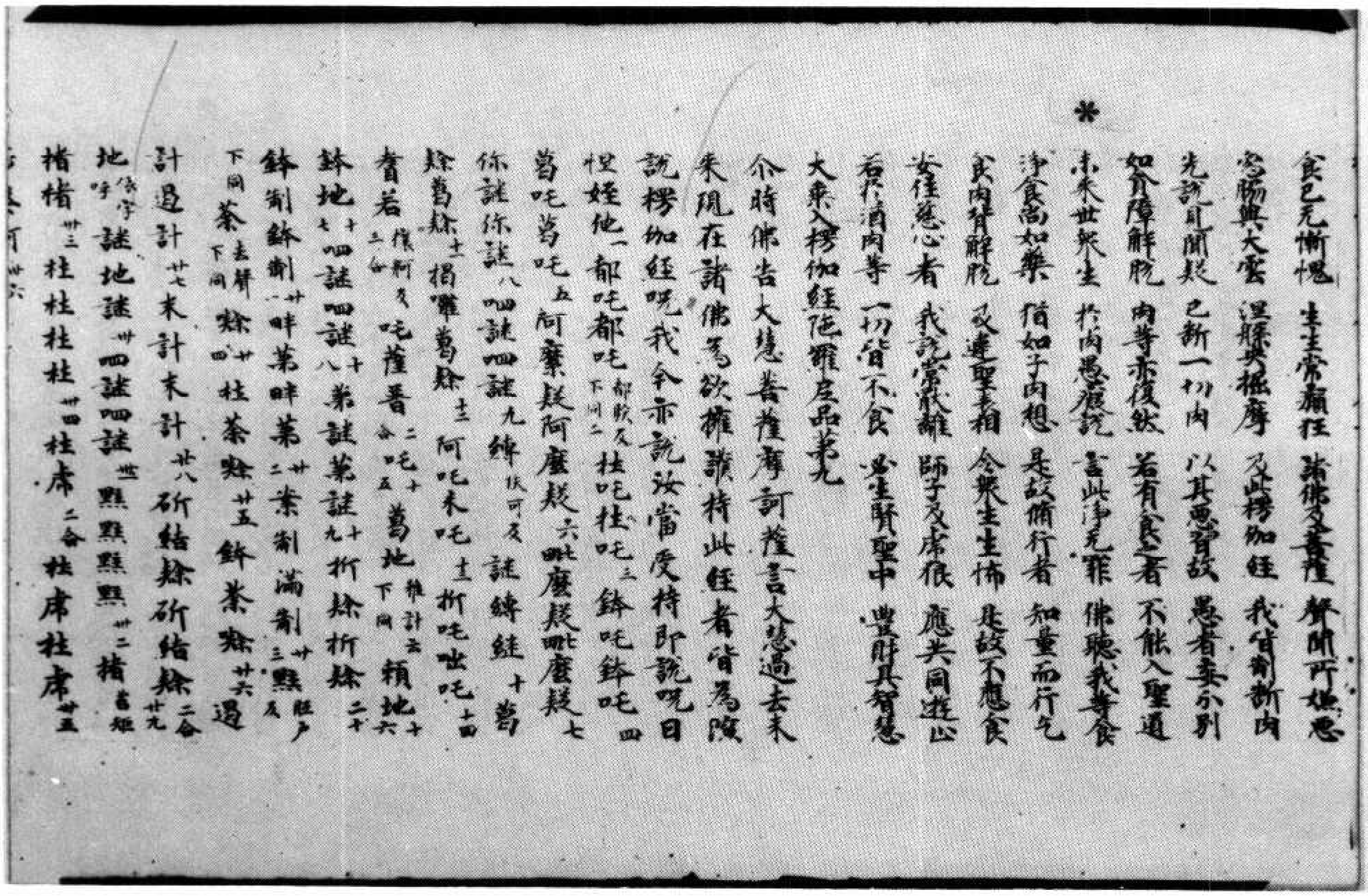

食已无慚愧 生生常顛狂 諸佛及菩薩 聲聞所嫌惡
象脇與大雲 涅槃央掘摩 及此楞伽經 我皆制斷肉
先說見聞疑 已斷一切肉 以其惡習故 愚者妄分別
如貪障解脫 肉等亦復然 若有食之者 不能入聖道
未來世衆生 於肉愚癡說 言此淨无罪 佛聽我等食
淨食尚如藥 猶如子肉想 是故修行者 知量而行乞
食肉背解脫 及違聖表相 令衆生生怖 是故不應食
安住慈心者 我說常厭離 師子及虎狼 應共同遊止
若於酒肉等 一切皆不食 必生賢聖中 豐財具智慧

大乘入楞伽經陀羅尼品第九

尒時佛告大慧菩薩摩訶薩言大慧過去未
來現在諸佛為欲擁護持此經者皆為演
說楞伽經呪我今亦說汝當受持即說呪曰
怛姪他一 都吒都吒（都歡反下同）二 杜吒杜吒三 鉢吒鉢吒四
葛吒葛吒五 阿麼疑阿麼疑六 毗麼疑毗麼疑七
你謎你謎八 呬謎呬謎九 縛（扶可反）謎縛謎十 葛
隷葛隷十一 揭囉葛隷十二 阿吒末吒十三 折吒咄吒十四
青若（樣柯反二合）吒薩普（二合）吒十五 葛地（積計反下同）積地十六
鉢地十七 呬謎呬謎十八 第謎第謎十九 折隷折隷二十
鉢剎鉢剎廿一 畔第畔第廿二 業剎滿剎廿三 黫（眼戶反
下同）茶（去聲下同）隷廿四 杜茶隷廿五 鉢茶隷廿六 遏
計遏計廿七 末計末計廿八 斫結隷斫結隷（二合）廿九
地（依字呼）謎地謎卅 呬謎呬謎卅一 黫黫黫黫卅二 楮（音姬）
楮楮卅三 杜杜杜杜卅四 杜虎（二合） 杜虎杜虎卅五
莎婆訶卅六

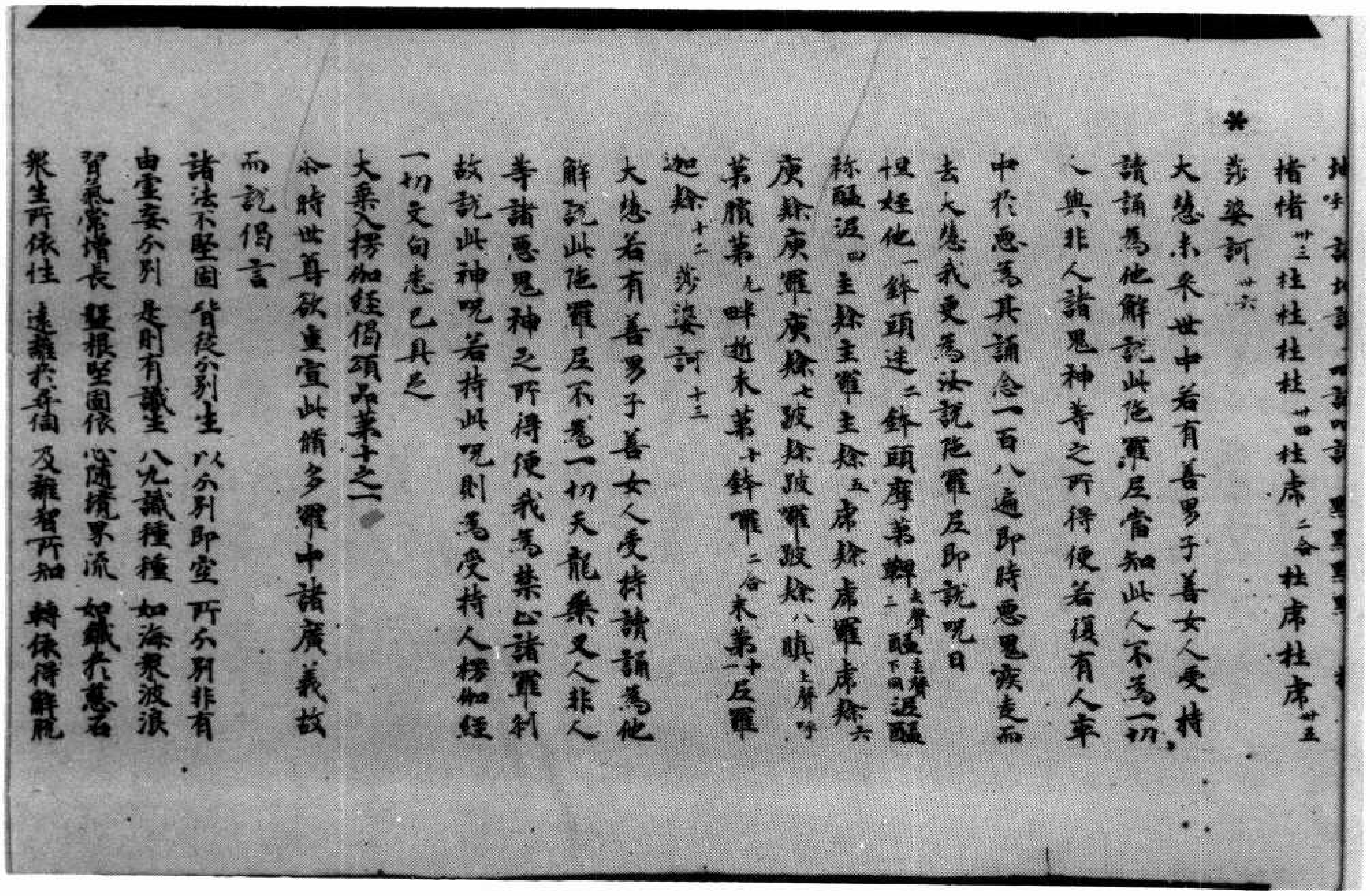

地（呼）謎地謎 呬謎呬謎 黫黫黫黫
楮楮卅三 杜杜杜杜卅四 杜虎（二合） 杜虎杜虎卅五
莎婆訶卅六
大慧未來世中若有善男子善女人受持
讀誦為他解說此陀羅尼當知此人不為一切
人與非人諸鬼神等之所得便若復有人卒
中於惡為其誦念一百八遍即時惡鬼疾走而
去大慧我更為汝說陀羅尼即說呪曰
怛姪他一 鉢頭迷二 鉢頭摩第鞞三（去聲）醯（去聲下同）泥醯
祢醯泥四 主隷主羅主隷五 虎隷虎羅虎隷六
庾隷庾羅庾隷七 跛隷跛羅跛隷八 瞋（上聲呼）
第瞋第九 畔逝末第十 鉢羅（二合）末第十一 反羅
迦隷十二 莎婆訶十三
大慧若有善男子善女人受持讀誦為他
解說此陀羅尼不為一切天龍夜叉人非人
等諸惡鬼神之所得便我為禁止諸羅剎
故說此神呪若持此呪則為受持入楞伽經
一切文句悉已具足

大乘入楞伽經偈頌品第十之一

尒時世尊欲重宣此修多羅中諸廣義故
而說偈言

諸法不堅固 皆從分別生 以分別即空 所分別非有
由虛妄分別 是則有識生 八九識種種 如海衆波浪
習氣常增長 槃根堅固依 心隨境界流 如鐵於磁石
衆生所依性 遠離於諸情 及離智所知 轉依得解脫

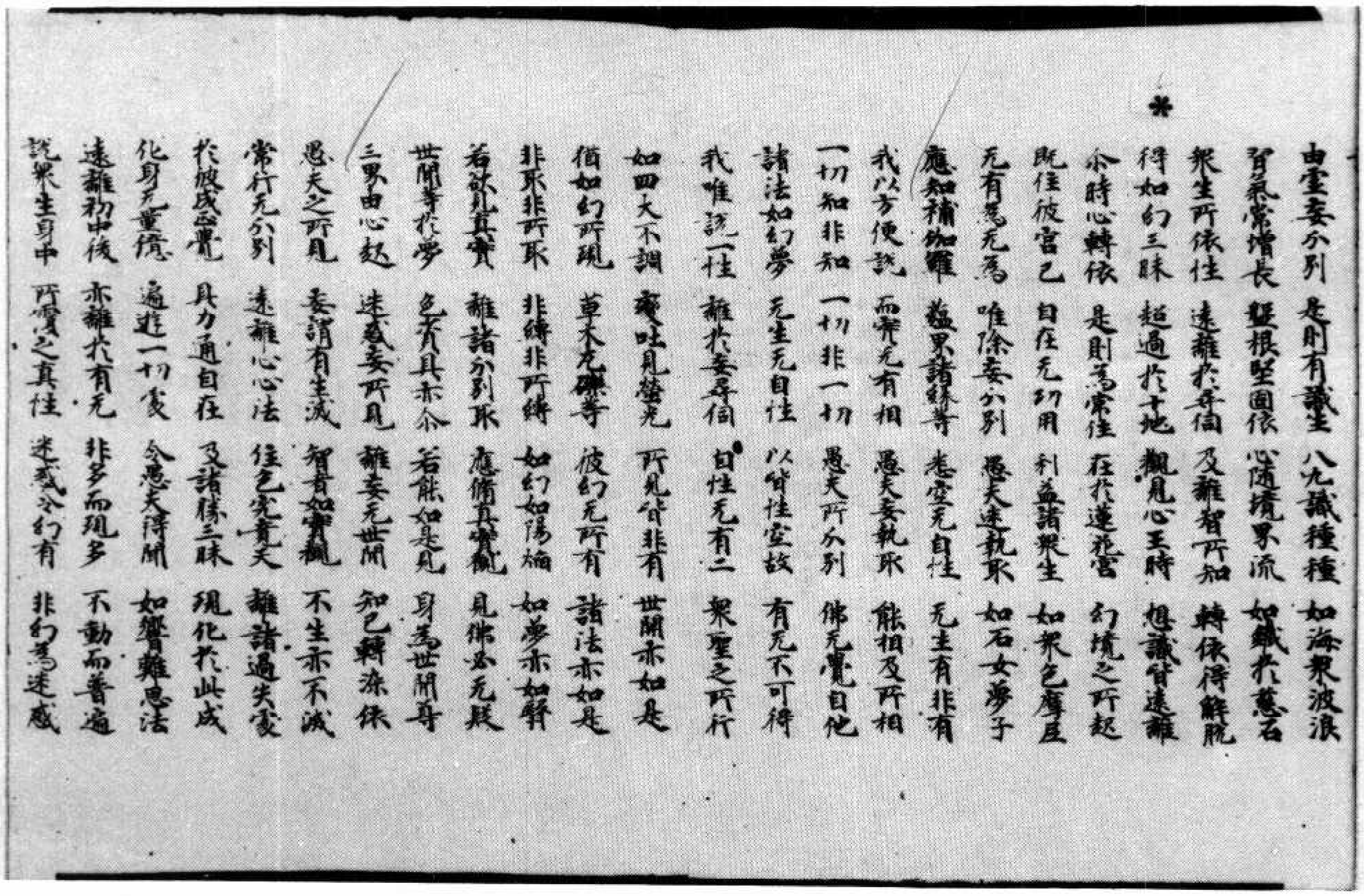

由虛妄分別 是則有識生 八九識種種 如海衆波浪
習氣常增長 槃根堅固依 心隨境界流 如鐵於慈石
衆生所依性 遠離於尋伺 及離智所知 轉依得解脫
得如幻三昧 超過於十地 觀見心王時 想識皆遠離
尒時心轉依 是則爲常住 在於蓮花宮 幻境之所起
既住彼宮已 自在无功用 利益諸衆生 如衆色摩尼
无有爲无爲 唯除妄分別 愚夫迷執取 如石女夢子
應知補伽羅 蘊界諸緣等 悉空无自性 无生有非有
我以方便說 而實无有相 愚夫妄執取 能相及所相
一切知非知 一切非一切 愚夫所分別 佛无覺自他
諸法如幻夢 无生无自性 以皆性空故 有无不可得
我唯說一性 離於妄尋伺 自性无有二 衆聖之所行
如四大不調 變吐見螢光 所見皆非有 世間亦如是
猶如幻所現 草木瓦礫等 彼幻无所有 諸法亦如是
非取非所取 非縛非所縛 如幻如陽焰 如夢亦如瞖
若欲見真實 離諸分別取 應脩真實觀 見佛必无疑
世間等於夢 色資具亦尒 若能如是見 身爲世間尊
三界由心起 迷惑妄所見 離妄无世間 知已轉染依
愚夫之所見 妄謂有生滅 智者如實觀 不生亦不滅
常行无分別 遠離心心法 住色究竟天 離諸過失處
於彼成正覺 具力通自在 及諸勝三昧 現化於此成
化身无量億 遍遊一切處 令愚夫得聞 如響雖忠法
遠離初中後 亦離於有无 非多而現多 不動而普遍
說衆生身中 所覆之真性 迷惑令幻有 非幻爲迷惑

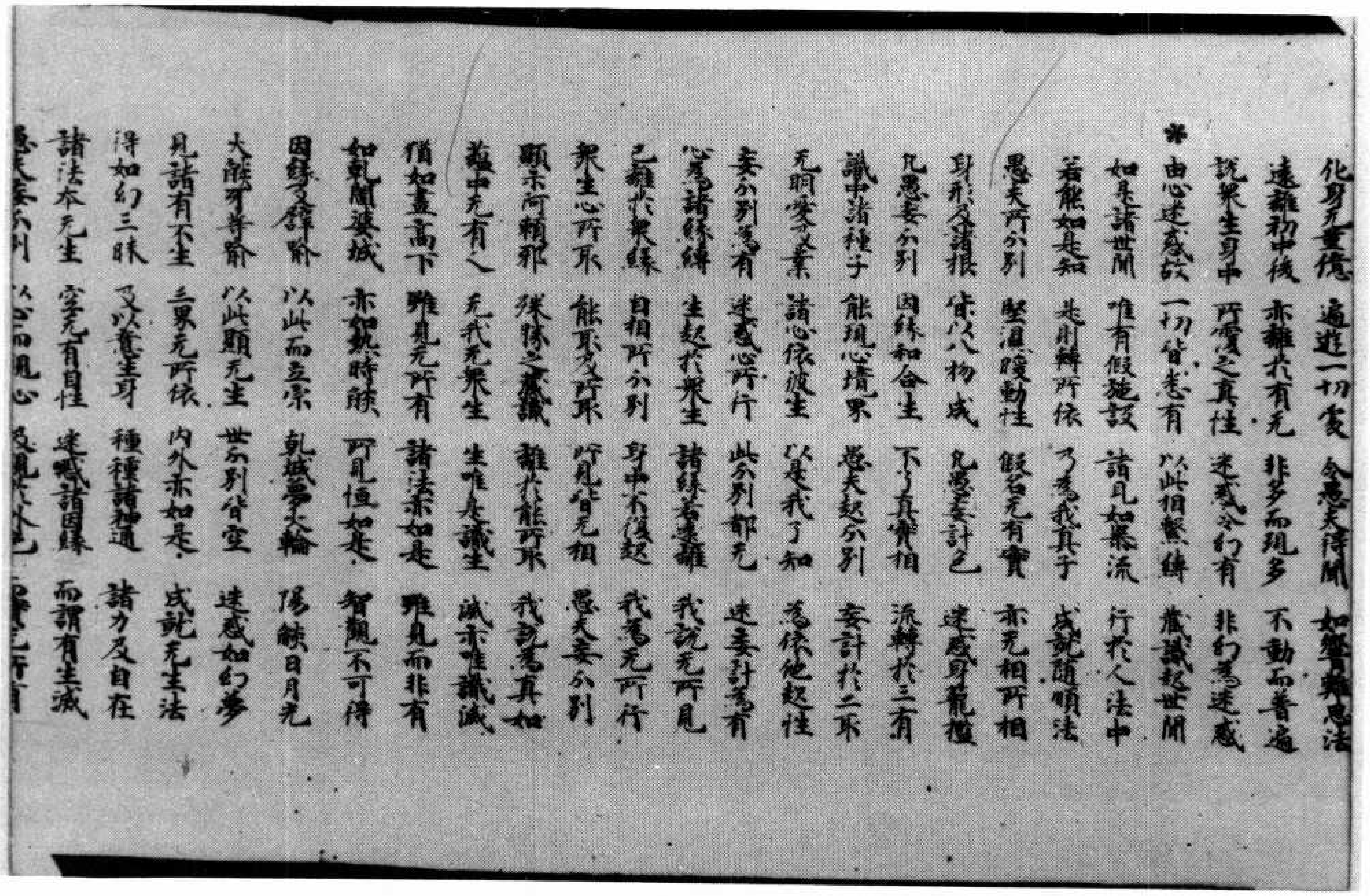

化身无量億 遍遊一切處 令愚夫得聞 如響雖忠法
遠離初中後 亦離於有无 非多而現多 不動而普遍
說衆生身中 所覆之真性 迷惑令幻有 非幻爲迷惑
由心迷惑故 一切皆悉有 以此相繫縛 藏識起世間
如是諸世間 唯有假施設 諸見如暴流 行於人法中
若能如是知 是則轉所依 乃爲我真子 成就隨順法
愚夫所分別 堅濕暖動性 假名无有實 亦无相所相
身形及諸根 皆以八物成 凡愚妄計已 迷惑身籠檻
凡愚妄分別 因緣和合生 不了真實相 流轉於三有
識中諸種子 能現心境界 愚夫起分別 妄計於二取
无明愛及業 諸心依彼生 以是我了知 爲依他起性
妄分別爲有 迷惑心所行 此分別都无 迷妄計爲有
心爲諸緣縛 生起於衆生 諸緣若遠離 我說无所見
已離於衆緣 自相所分別 身中不復起 我爲无所行
衆生心所取 能取及所取 所見皆无相 愚夫妄分別
顯示阿賴耶 殊勝之藏識 離於能所取 我說爲真如
蘊中无有人 无我无衆生 生唯是識生 滅亦唯識滅
猶如畫高下 雖見无所有 諸法亦如是 雖見而非有
如乾闥婆城 亦如熱時焰 所見恒如是 智觀不可得
因緣及譬喻 以此而立宗 乾城夢火輪 陽焰日月光
火能可普喻 以此顯无生 世分別皆空 迷惑如幻夢
見諸有不生 三界无所依 內外亦如是 成就无生法
得如幻三昧 及以意生身 種種諸神通 諸力及自在
諸法本无生 空无有自性 迷惑諸因緣 而謂有生滅
愚夫妄分別 以心而現心 及現於外色 而實无所有

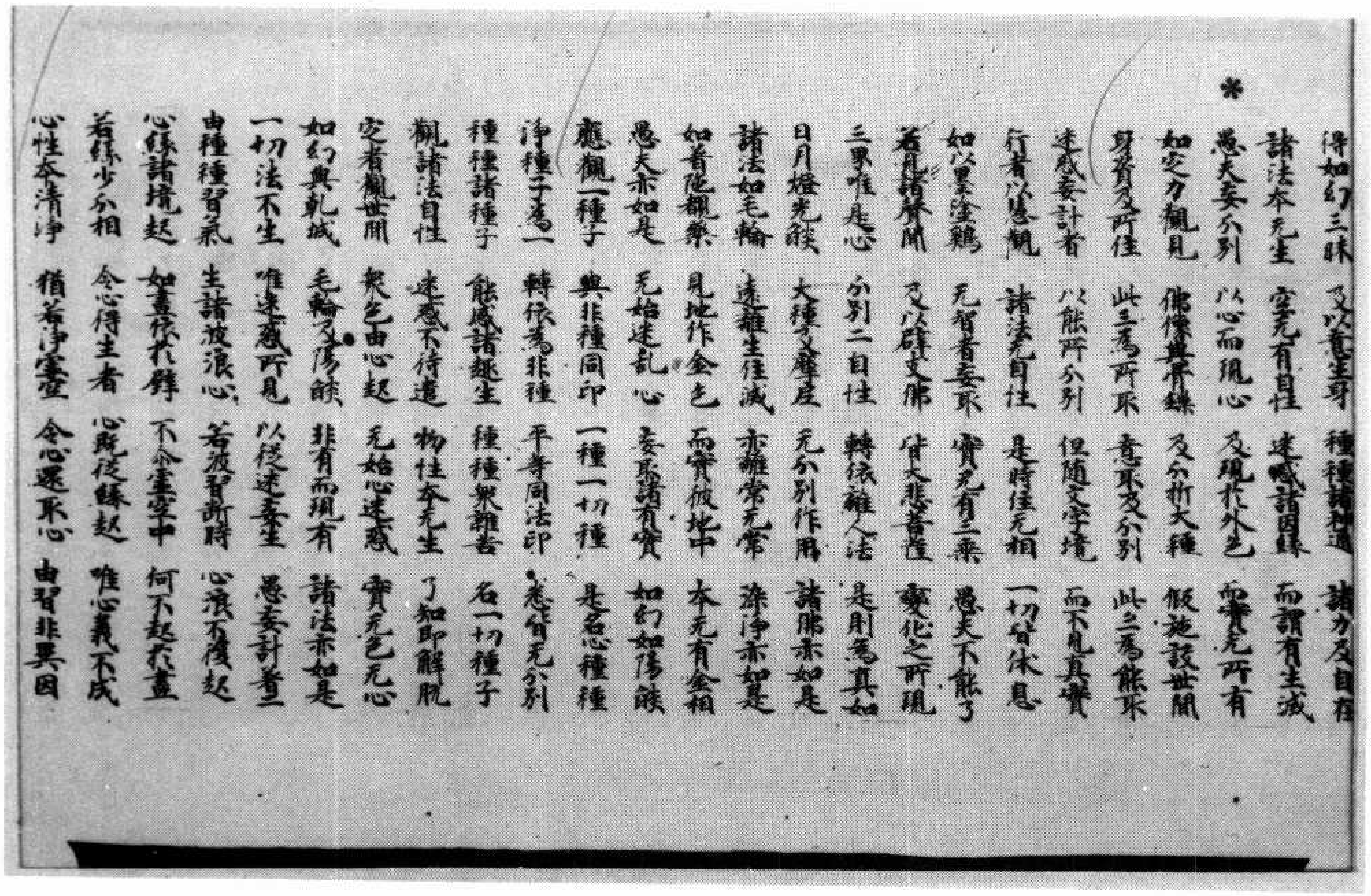
得如幻三昧 及以意生身 種種諸神通 諸力及自在
諸法本无生 空无有自性 迷惑諸因緣 而謂有生滅
愚夫妄分別 以心而現心 及現於外色 而實无所有
如定力觀見 佛像與骨鎖 及分析大種 假施設世間
身資及所住 此三為所取 意取及分別 此三為能取
迷惑妄計者 以能所分別 但隨文字境 而不見真實
行者以慧觀 諸法无自性 是時住无相 一切皆休息
如以墨塗雞 无智者妄取 實无有三乘 愚夫不能了
若見諸聲聞 及以辟支佛 皆大悲菩薩 變化之所現
三界唯是心 分別二自性 轉依離人法 是則為真如
日月燈光焰 大種及摩尼 无分別作用 諸佛亦如是
諸法如毛輪 遠離生住滅 亦離常无常 染淨亦如是
如著陀羅藥 見地作金色 而實彼地中 本无有金相
愚夫亦如是 无始迷亂心 妄取諸有實 如幻如陽焰
應觀一種子 與非種同印 一種一切種 是名心種種
淨種子為一 轉依為非種 平等同法印 悉皆无分別
種種諸種子 能感諸趣生 種種眾雜苦 名一切種子
觀諸法自性 迷惑不待遣 物性本无生 了知即解脫
定者觀世間 眾色由心起 无始心迷惑 實无色无心
如幻與乾城 毛輪及陽焰 非有而現有 諸法亦如是
一切法不生 唯迷惑所見 以從迷惑生 愚妄計著二
由種種習氣 生諸波浪心 若彼習斷時 心浪不復起
心緣諸境起 如畫依於壁 不爾虛空中 何不起於畫
若緣少分相 令心得生者 心既從緣起 唯心義不成
心性本清淨 猶若淨虛空 令心還取心 由習非異因

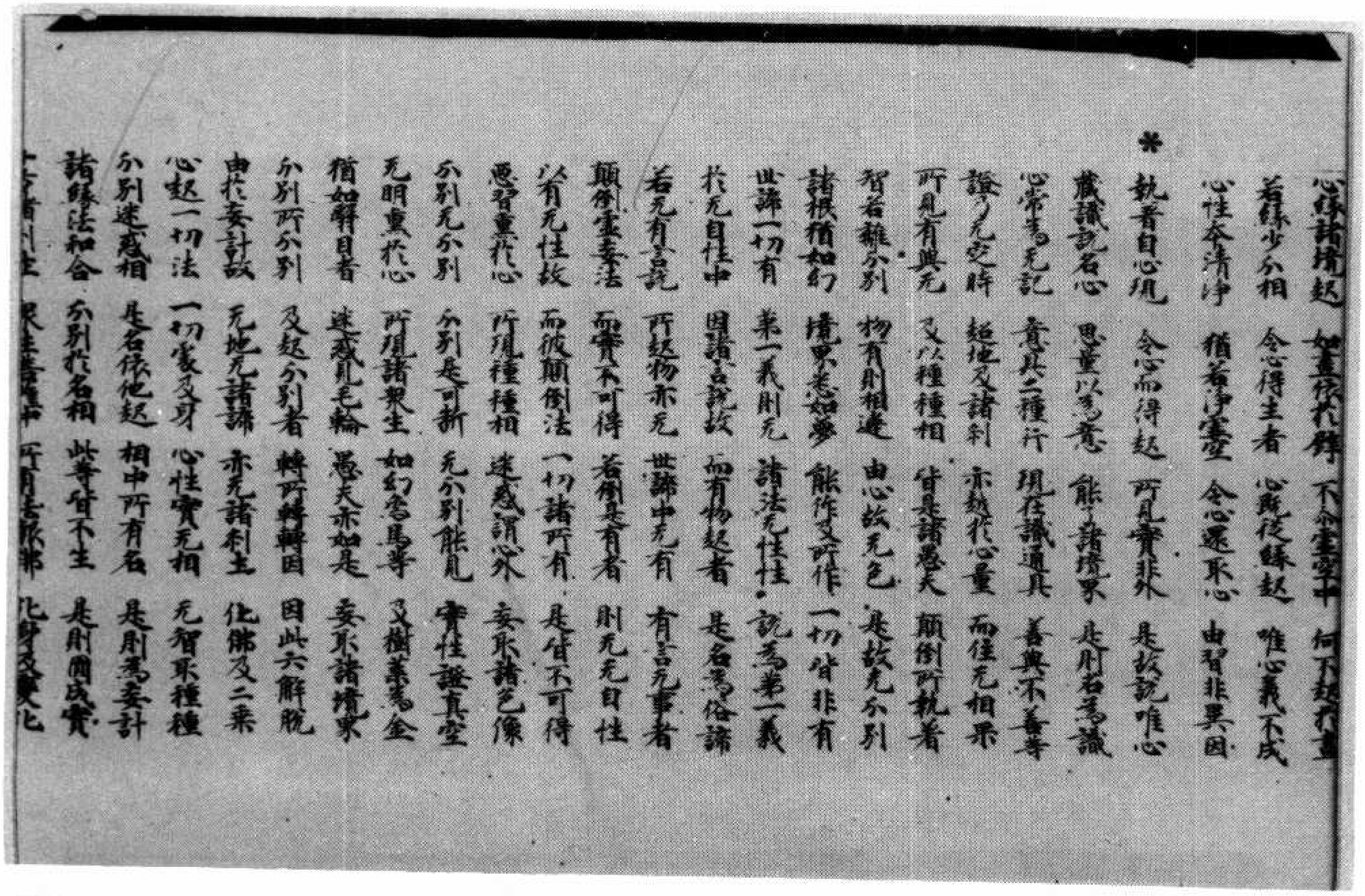
心緣諸境起 如畫依於壁 不爾虛空中 何不起於畫
若緣少分相 令心得生者 心既從緣起 唯心義不成
心性本清淨 猶若淨虛空 令心還取心 由習非異因
執著自心現 令心而得起 所見實非外 是故說唯心
藏識說名心 思量以為意 能了諸境界 是則名為識
心常為无記 意具二種行 現在識通具 善與不善等
證了无定時 絕地及諸剎 亦越於心量 而住无相果
所見有與无 及以種種相 皆是諸愚夫 顛倒所執著
智若離分別 物有則相違 由心故无色 是故无分別
諸根猶如幻 境界悉如夢 能作及所作 一切皆非有
世諦一切有 第一義則无 諸法无性性 說為第一義
於无自性中 因諸言說故 而有物起者 是名為俗諦
若无有言說 所起物亦无 世諦中无有 有言无事者
顛倒虛妄法 而實不可得 若倒是有者 則无无自性
以有无性故 而彼顛倒法 一切諸所有 是皆不可得
愚智熏於心 所現種種相 迷惑謂為外 妄取諸色像
分別无分別 分別是可斷 无分別能見 實性證真空
无明熏於心 所現諸眾生 如幻為馬等 及樹葉為金
猶如翳目者 迷惑見毛輪 愚夫亦如是 妄取諸境界
分別所分別 及起分別者 轉所轉轉因 因此六解脫
由於妄計故 无地无諸諦 亦无諸剎土 化佛及二乘
心起一切法 一切處及身 心性實无相 无智取種種
分別迷惑相 是名依他起 相中所有名 是則為妄計
諸緣法和合 分別於名相 此等皆不生 是則圓成實
十方諸剎土 眾生菩薩中 所有法報佛 化身及變化

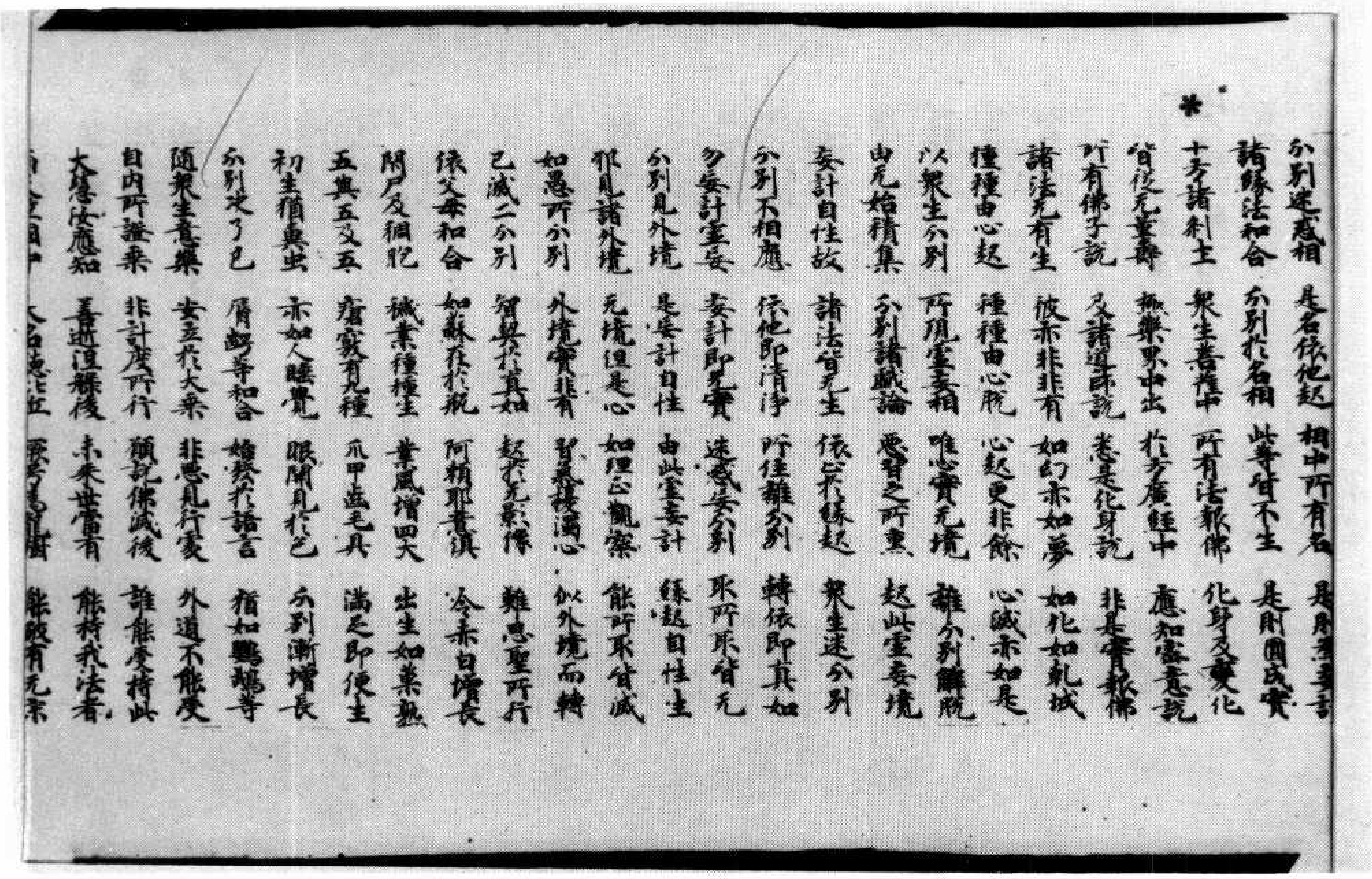

分別迷惑相 是名依他起 相中所有名 是則為妄計
諸緣法和合 分別於名相 此等皆不生 是則圓成實
十方諸剎土 眾生菩薩中 所有法報佛 化身及變化
皆從无量壽 極樂界中出 於方廣經中 應知密意說
所有佛子說 及諸導師說 悉是化身說 非是實報佛
諸法无有生 彼亦非非有 如幻亦如夢 如化如乾城
種種由心起 種種由心脫 心起更非餘 心滅亦如是
以眾生分別 所現虛妄相 唯心實无境 離分別解脫
由无始積集 分別諸戲論 惡習之所熏 起此虛妄境
妄計自性故 諸法皆无生 依止於緣起 眾生迷分別
分別不相應 依他即清淨 所住離分別 轉依即真如
勿妄計虛妄 妄計即无實 迷惑妄分別 取所取皆无
分別見外境 是妄計自性 由此虛妄計 緣起自性生
邪見諸外境 无境但是心 如理正觀察 能所取皆滅
如愚所分別 外境實非有 習氣擾濁心 似外境而轉
已滅二分別 智契於真如 起於无影像 難思聖所行
依父母和合 如蘇在於瓶 阿賴耶意俱 令赤白增長
閉尸及稠肥 穢業種種生 業風增四大 出生如菓熟
五與五及五 瘡竅有九種 爪甲齒毛具 滿足即便生
初生猶糞虫 亦如人睡覺 眼開見於色 分別漸增長
分別決了已 脣齶等和合 始發於語言 猶如鸚鵡等
隨眾生意樂 安立於大乘 非惡見行處 外道不能受
自內所證乘 非計度所行 願說佛滅後 誰能受持此
大慧汝應知 善逝涅槃後 未來世當有 能持我法者
南天竺國中 大名德比丘 厥號為龍樹 能破有无宗

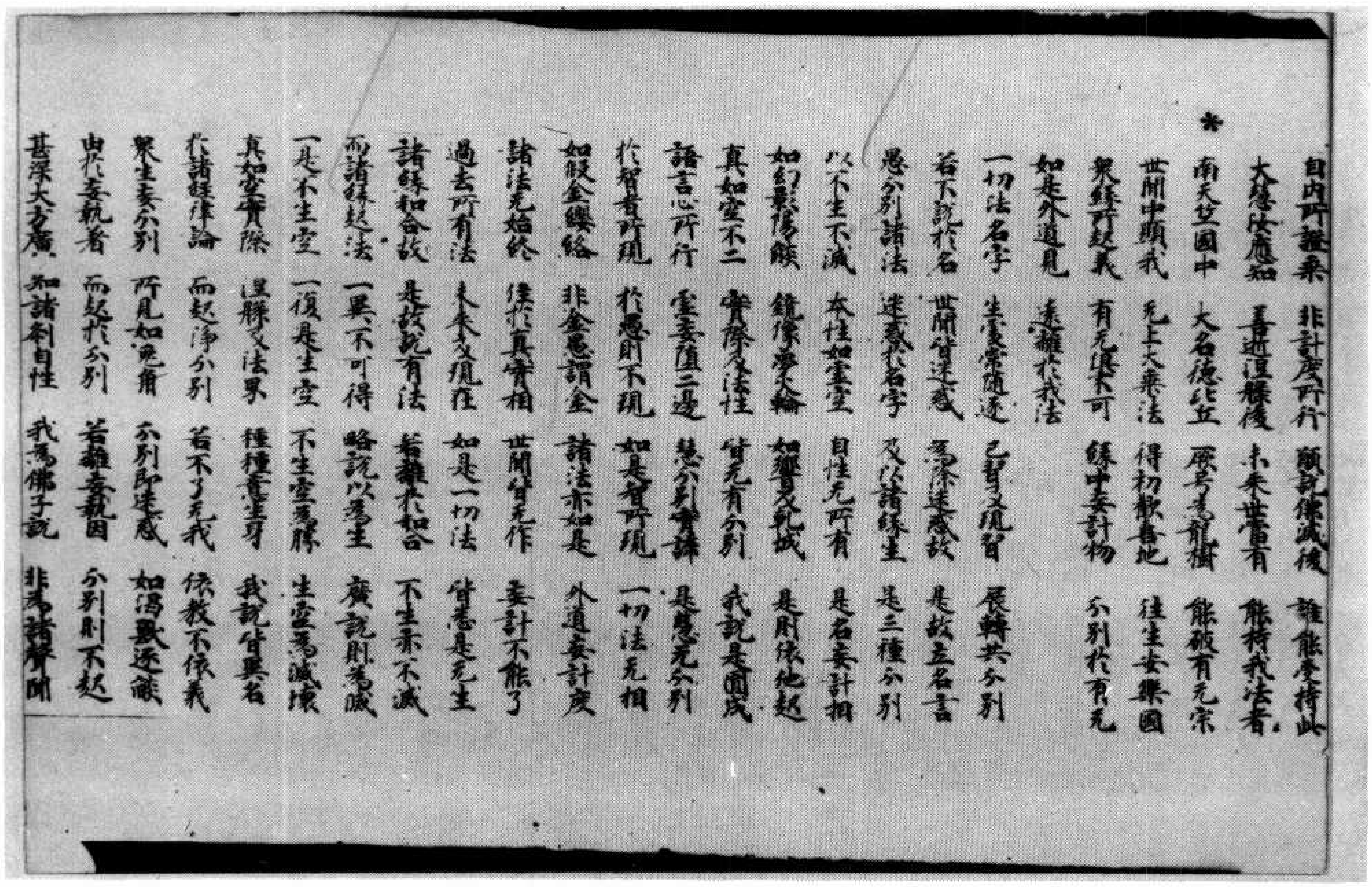

自內所證乘 非計度所行 願說佛滅後 誰能受持此
大慧汝應知 善逝涅槃後 未來世當有 能持我法者
南天竺國中 大名德比丘 厥號為龍樹 能破有无宗
世間中顯我 无上大乘法 得初歡喜地 往生安樂國
眾緣所起義 有无俱不可 緣中妄計物 分別於有无
如是外道見 遠離於我法
一切法名字 生處常隨逐 已習及現習 展轉共分別
若不說於名 世間皆迷惑 為除迷惑故 是故立名言
愚分別諸法 迷惑於名字 及以諸緣生 是三種分別
以不生不滅 本性如虛空 自性无所有 是名妄計相
如幻影像焰 鏡像夢火輪 如響及乾城 是則依他起
真如空不二 實際及法性 皆无有分別 我說是圓成
語言心所行 虛妄墮二邊 慧分別實諦 是慧无分別
於智者所現 於愚則不現 如是智所現 一切法无相
如假金瓔珞 非金愚謂金 諸法亦如是 外道妄計度
諸法无始終 住於真實相 世間皆无作 妄計不能了
過去所有法 未來及現在 如是一切法 皆悉是无生
諸緣和合故 是故說有法 若離於和合 不生亦不滅
而諸緣起法 一異不可得 略說以為生 廣說則為滅
一是不生空 一復是生空 不生空為勝 生空為滅壞
真如空實際 涅槃及法界 種種意生身 我說皆異名
於諸經律論 而起淨分別 若不了无我 依教不依義
眾生妄分別 所見如兔角 分別即迷惑 如渴獸逐燄
由於妄執著 而起於分別 若離妄執因 分別則不起
甚深大方廣 知諸剎自性 我為佛子說 非為諸聲聞

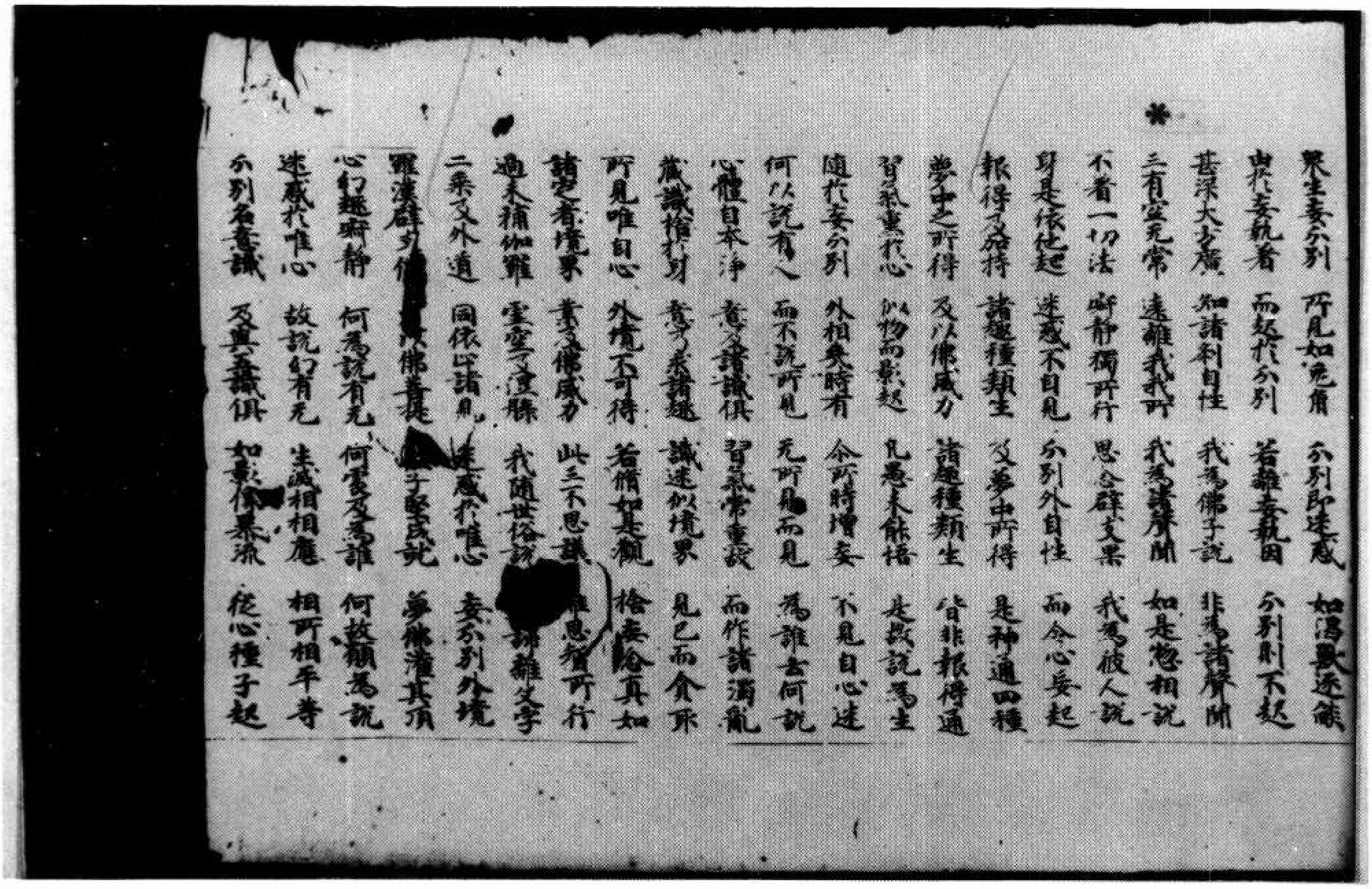

眾生妄分別 所見如光翳 分別即迷惑 如渴獸逐燄
由於妄執着 而起於分別 若離妄執因 分別則不起
甚深大方廣 知諸剎自性 我為佛子說 非為諸聲聞
三有空无常 遠離我我所 我為諸聲聞 如是總相說
不着一切法 寂靜獨所行 思念辟支果 我為彼人說
身是依他起 迷惑不自見 分別外自性 而令心妄起
報得及加持 諸趣種類生 及夢中所得 是神通四種
夢中之所得 及以佛威力 諸趣種類生 皆非報得通
習氣熏於心 似物而影起 凡愚未能悟 是故說為生
隨於妄分別 外相爾時有 尒所時增妄 不見自心迷
何以說有心 而不說所見 无所見而見 為誰云何說
心體自本淨 意及諸識俱 習氣常熏故 而作諸濁亂
藏識捨於身 意乃求諸趣 識迷似境界 見已而貪取
所見唯自心 外境不可得 若修如是觀 捨妄念真如
諸定者境界 業及佛威力 此三不思議 [illegible]思智所行
過未補伽羅 虛空及涅槃 我隨世俗說 [illegible]諦離文字
二乘及外道 同依止諸見 迷惑於唯心 妄分別外境
羅漢辟支佛 [illegible]佛菩提 [illegible]子聚成就 夢佛灌其頂
心幻趣寂靜 何為說有无 何處及為誰 何故願為說
迷惑於唯心 故說幻有无 生滅相相應 相所相平等
分別名意識 及與五識俱 如影像瀑流 從心種子起

▼北三七三號（官四十　）大乘入楞伽經卷第七

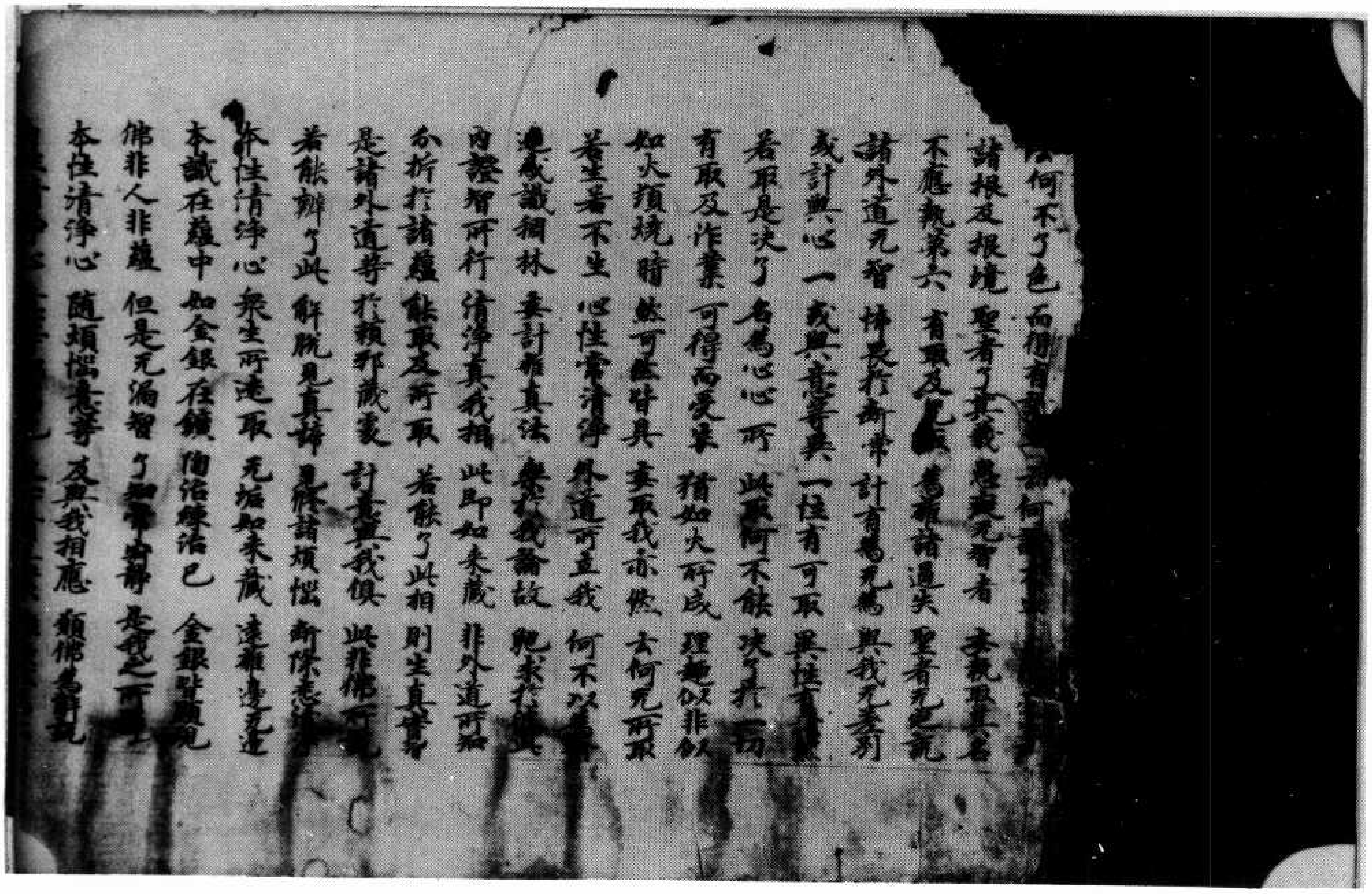

[illegible]何不了色 而得有[illegible] [illegible]何[illegible]
諸根及根境 聖者了其義 愚夫无智者 妄執取其名
不應執第六 有頭及[illegible] 為[illegible]諸過失 聖者无定說
諸外道无智 怖畏於斷常 計有為无為 與我无差別
或計與心一 或與意等異 一性有可取 異性[illegible]
若取是決了 名為心心所 此取何不能 決了於一物
有取及作業 可得而受果 猶如火所成 理應似非似
如火燒暗 然可然皆具 妄取我亦然 云何无所取
若生若不生 心性常清淨 外道所立我 何不以[illegible]
迷惑識稠林 妄計離真法 樂於我論故 [illegible]求於[illegible]
內證智所行 清淨真我相 此即如來藏 非外道所知
分析於諸蘊 能取及所取 若能了此相 則生真實智
是諸外道等 於賴耶藏處 計[illegible]真我俱 此非佛所[illegible]
若能辯了此 解脫見真諦 見修諸煩惱 斷除悉[illegible]
本性清淨心 眾生所迷取 无垢如來藏 遠離[illegible]无邊
本識在蘊中 如金銀在鑛 陶冶煉治已 金銀皆顯現
佛非人非蘊 但是无漏智 了知常寂靜 是我之所[illegible]
本性清淨心 隨煩惱意等 及與我相應 願佛為解說

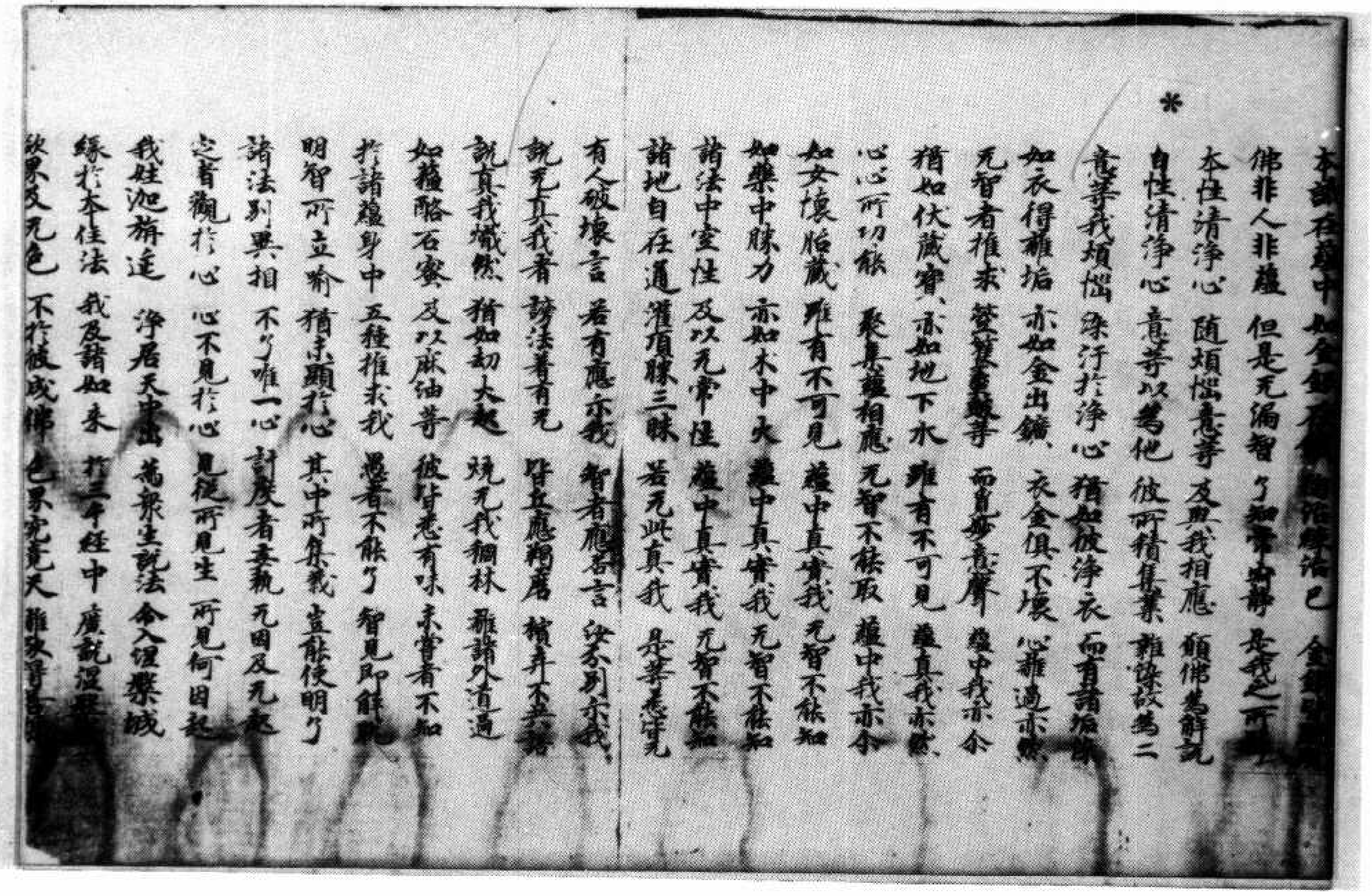

*

本識在藏中 如金[illegible]已 金[illegible]

佛非人非蘊 但是无漏智 了知常寂靜 是我之所[illegible]

本性清淨心 隨煩惱意等 及與我相應 願佛為解說

自性清淨心 意等以為他 彼所積集業 雜染故為二

意等我煩惱 染汙於淨心 猶如彼淨衣 而有諸垢汙

如衣得離垢 亦如金出鑛 衣金俱不壞 心離過亦然

无智者推求 箜篌蠡鼓等 而覓妙音聲 蘊中我亦尒

猶如伏藏寶 亦如地下水 雖有不可見 蘊真我亦然

心心所功能 聚集蘊相應 无智不能取 蘊中我亦尒

如女懷胎藏 雖有不可見 蘊中真實我 无智不能知

如藥中勝力 亦如木中火 蘊中真實我 无智不能知

諸法中空性 及以无常性 蘊中真實我 无智不能知

諸地自在通 灌頂勝三昧 若无此真我 是等悉皆无

有人破壞言 若有應示我 智者應答言 汝分別示我

說无真我者 謗法著有无 比丘應羯磨 擯弃不共語

說真我熾然 猶如劫火起 燒无我稠林 離諸外道過

如酥酪石蜜 及以麻油等 彼皆悉有味 未嘗者不知

於諸蘊身中 五種推求我 愚者不能了 智見即解脫

明智所立喻 猶未顯於心 其中所集義 豈能使明了

諸法別異相 不了唯一心 計度者妄執 无因及无起

定者觀於心 心不見於心 見從所見生 所見何因起

我姓迦旃延 淨居天中出 為眾生說法 令入涅槃城

緣於本住法 我及諸如來 於三千經中 廣說涅槃[illegible]

欲界及无色 不於彼成佛 色界究竟天 離欲得菩[illegible]

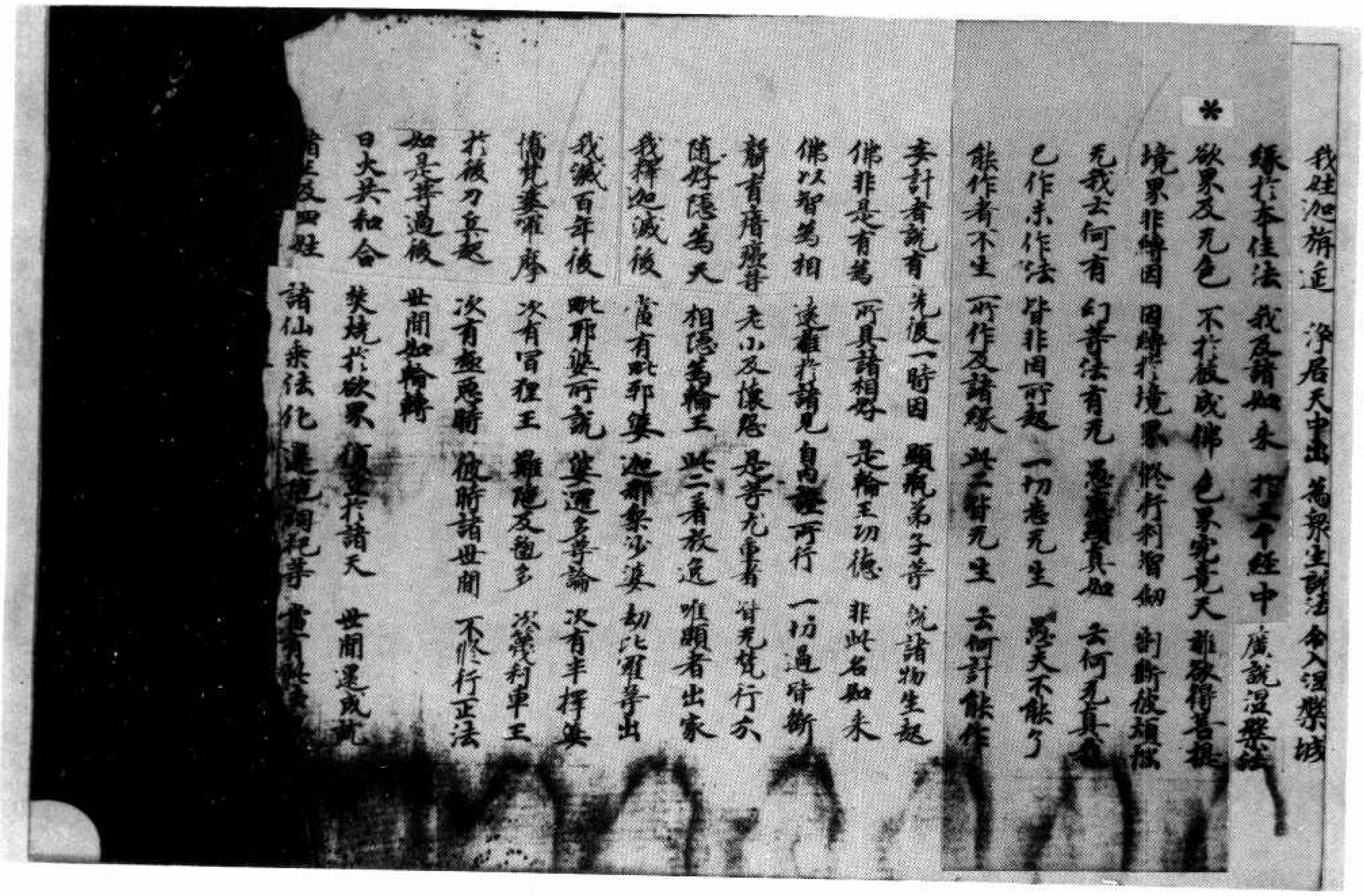

我姓迦旃延 淨居天中出 為眾生說法 令入涅槃城

*

緣於本住法 我及諸如來 於三千經中 廣說涅槃法

欲界及无色 不於彼成佛 色界究竟天 離欲得菩提

境界非縛因 因縛於境界 修行利智劍 割斷彼煩惱

无我云何有 幻等法有无 愚[illegible]真如 云何无真如

已作未作法 皆非因所起 一切悉无生 愚夫不能了

能作者不生 所作及諸緣 此二皆无生 云何計能作

妄計者說有 先後一時因 顯現弟子等 說諸物生起

佛非是有為 所具諸相好 是輪王功德 非此名如來

佛以智為相 遠離於諸見 自所證而行 一切過皆斷

聾盲瘖瘂等 老小及懷怨 是等无重者 皆无梵行分

隨好隱為天 相隱為輪王 此二著放逸 唯願者出家

我釋迦滅後 當有毗耶娑 迦那梨沙婆 劫比羅等出

我滅百年後 毗耶娑所說 婆羅多等論 次有半擇娑

憍拘婁羅摩 次有冒狸王 難陀及鞠多 次蔑利車王

於彼刀兵起 次有極惡時 彼時諸世間 不修行正法

如是等過後 世間如輪轉

日火共和合 焚燒於欲界 復立於諸天 世間還成就

諸王及四姓 諸仙奉法化 韋陀祠祀等 當有[illegible]

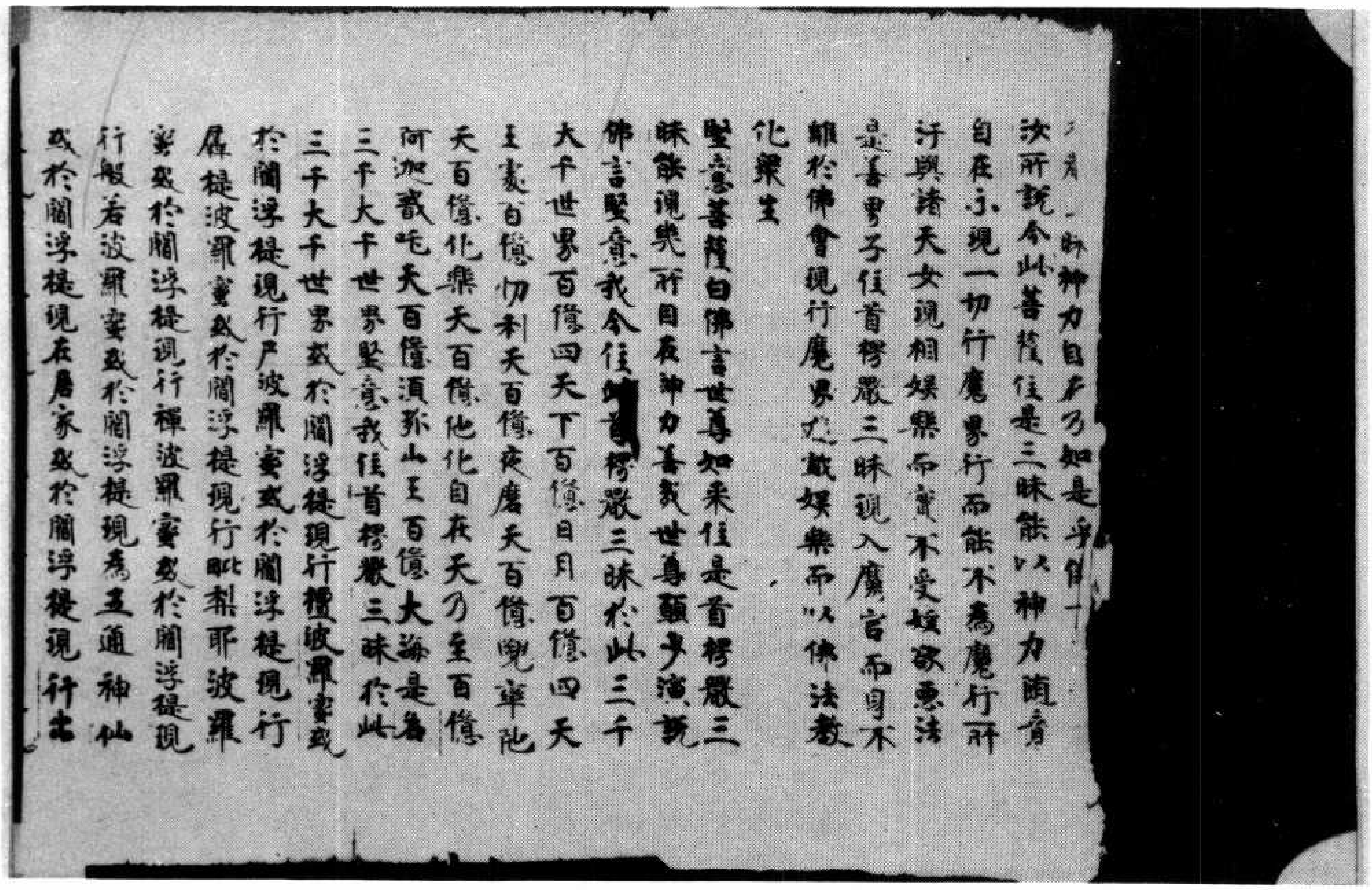

乃至一切神力自在乃如是乎佛告
汝所說今此菩薩住是三昧能以神力隨意
自在示現一切行魔界行而能不為魔行所
汙與諸天女現相娛樂而實不受婬欲惡法
是善男子住首楞嚴三昧現入魔宮而自不
離於佛會現行魔界戲娛樂而以佛法教
化眾生
堅意菩薩白佛言世尊如來住是首楞嚴三
昧能現幾所自在神力善哉世尊願少演說
佛言堅意我今住是首楞嚴三昧於此三千
大千世界百億四天下百億日月百億四天
王處百億忉利天百億夜摩天百億兜率陀
天百億化樂天百億他化自在天乃至百億
阿迦膩吒天百億須彌山王百億大海是名
三千大千世界堅意我住首楞嚴三昧於此
三千大千世界或於閻浮提現行檀波羅蜜或
於閻浮提現行尸波羅蜜或於閻浮提現行
羼提波羅蜜或於閻浮提現行毗梨耶波羅
蜜或於閻浮提現行禪波羅蜜或於閻浮提現
行般若波羅蜜或於閻浮提現為五通神仙
或於閻浮提現在居家或於閻浮提現行出

北三七四號（潛二十一）佛說首楞嚴三昧經卷下

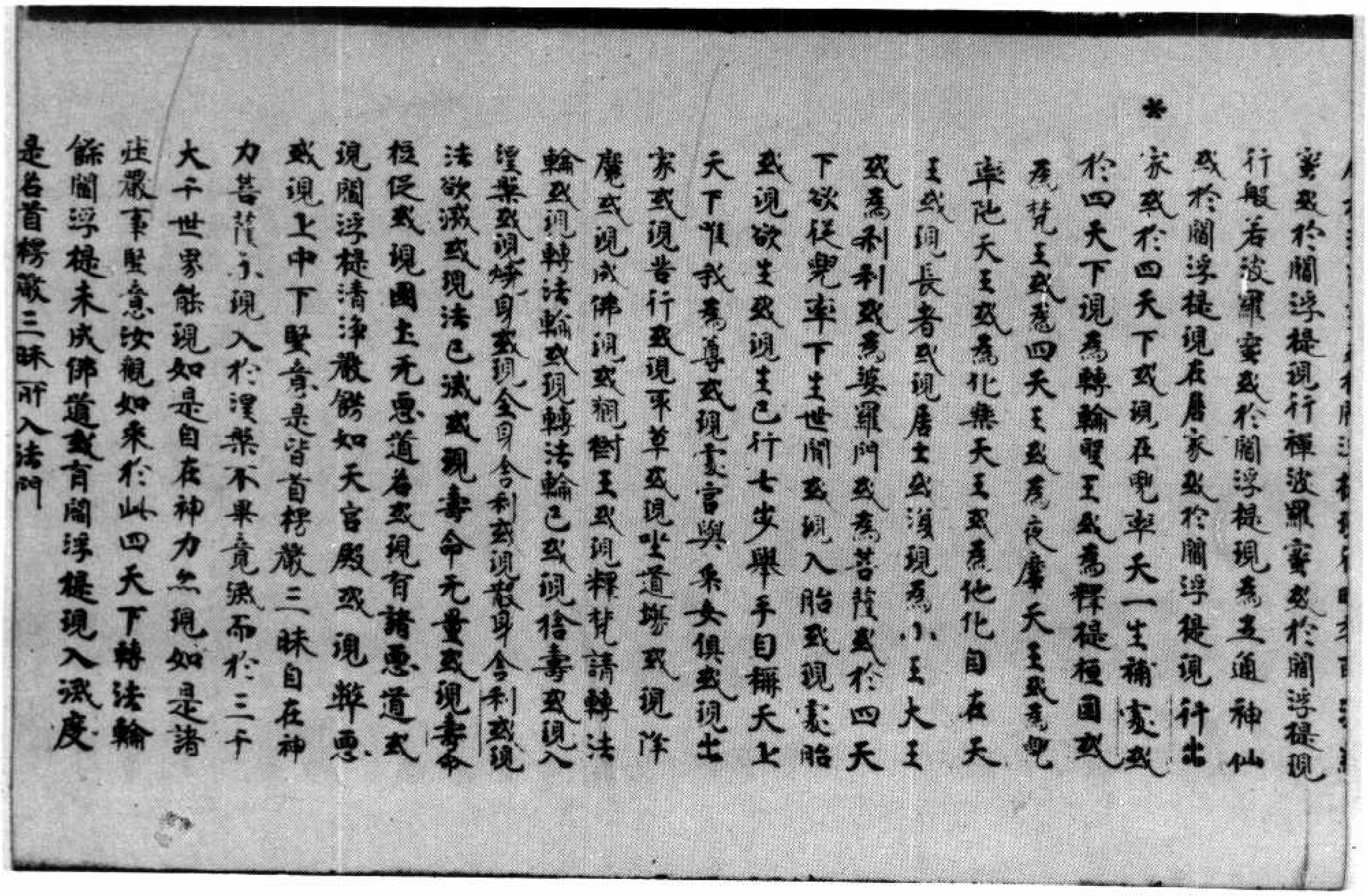

[illegible]
蜜或於閻浮提現行禪波羅蜜或於閻浮提現
行般若波羅蜜或於閻浮提現為五通神仙
或於閻浮提現在居家或於閻浮提現行出
*
家或於四天下或現在兜率天一生補處或
於四天下現為轉輪聖王或為釋提桓因或
為梵王或為四天王或為夜摩天王或為兜
率陀天王或為化樂天王或為他化自在天
王或現長者或現居士或須現為小王大王
或為刹利或為婆羅門或為菩薩或於四天
下欲從兜率下生世間或現入胎或現處胎
或現欲生或現生已行七步舉手自稱天上
天下惟我為尊或現處宮與婇女俱或現出
家或現苦行或現取草或現坐道場或現作
魔或現成佛或現樹王或現釋梵請轉法
輪或現轉法輪或現轉法輪已或現捨壽或現入
涅槃或現婦身或現全身舍利或現散身舍利或現
法欲滅或現法已滅或現壽命無量或現壽命
短促或現國土無惡道名或現有諸惡道或
現閻浮提清淨嚴飾如天宮殿或現弊惡
或現上中下堅意是皆首楞嚴三昧自在神
力菩薩示現入於涅槃不畢竟滅而於三千
大千世界能現如是自在神力亦現如是諸
莊嚴事堅意汝觀如來於此四天下轉法輪
餘閻浮提未成佛道或有閻浮提現入滅度
是名首楞嚴三昧所入法門

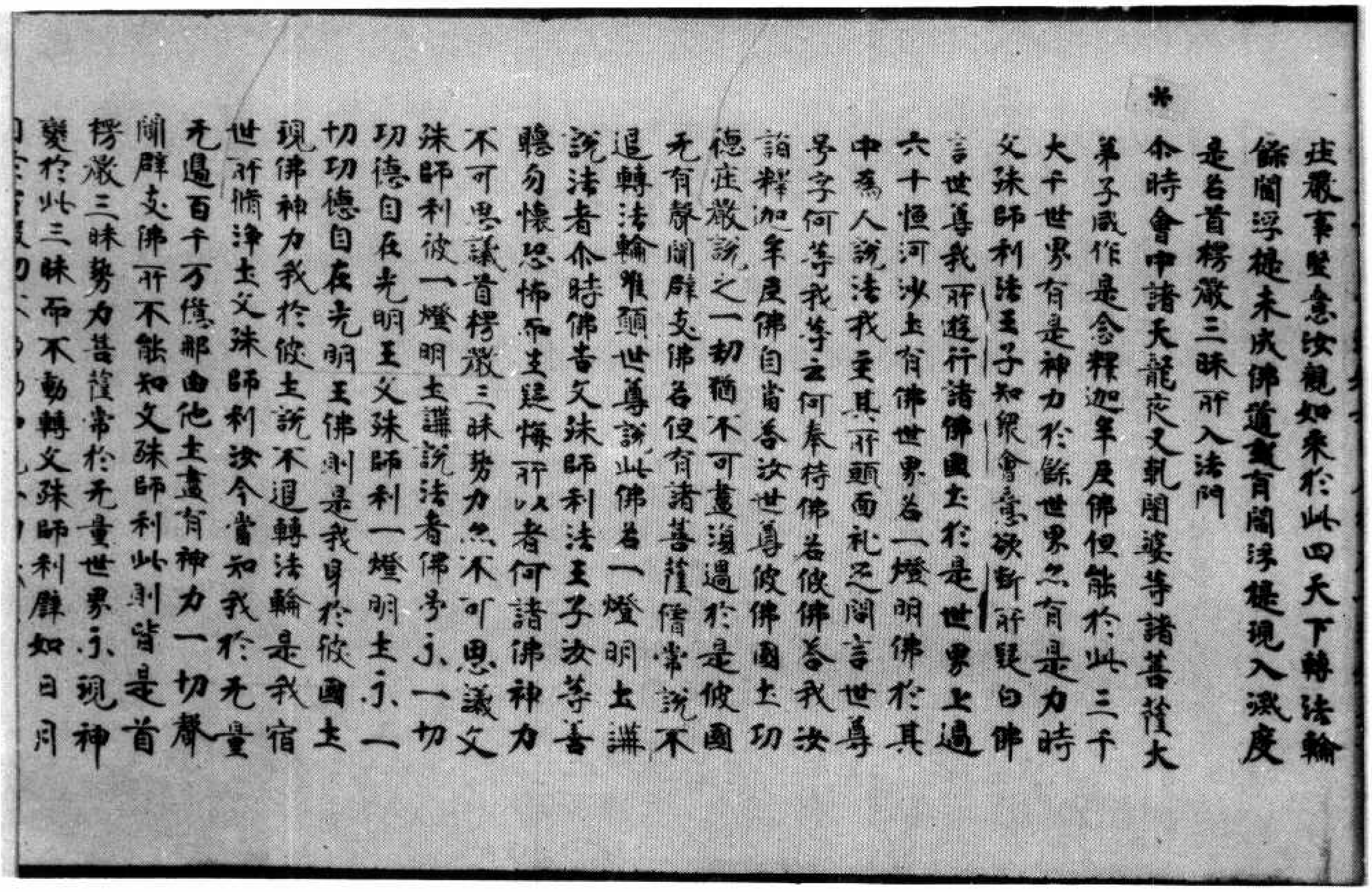

庄嚴事堅意汝觀如來於此四天下轉法輪
餘閻浮提未成佛道或有閻浮提現入滅度
是名首楞嚴三昧所入法門
尒時會中諸天龍夜叉乾闥婆等諸菩薩大
弟子咸作是念釋迦牟尼佛但能於此三千
大千世界有是神力於餘世界亦有是力時
文殊師利法王子知衆會意欲斷所疑白佛
言世尊我所遊行諸佛國土於是世界上過
六十恒河沙土有佛世界名一燈明佛於其
中為人說法我至其所頭面礼足聞言世尊
号字何等我等云何奉持佛名彼佛答我汝
詣釋迦牟尼佛自當答汝世尊彼佛國土功
德庄嚴說之一劫猶不可盡湏過於是彼國
无有聲聞辟支佛名但有諸菩薩僧常說不
退轉法輪唯願世尊說此佛名一燈明王講
說法者尒時佛告文殊師利法王子汝等善
聽勿懷恐怖而生疑悔所以者何諸佛神力
不可思議首楞嚴三昧勢力亦不可思議文
殊師利彼一燈明王講說法者佛号〻一切
功德自在光明王〻一
切功德自在光明王佛則是我身於彼國土
現佛神力我於彼土說不退轉法輪是我宿
世所脩淨土文殊師利汝今當知我於无量
无邊百千万億那由他土盡有神力一切聲
聞辟支佛所不能知文殊師利此則皆是首
楞嚴三昧勢力菩薩常於无量世界〻現神
變於此三昧而不動轉文殊師利譬如日月

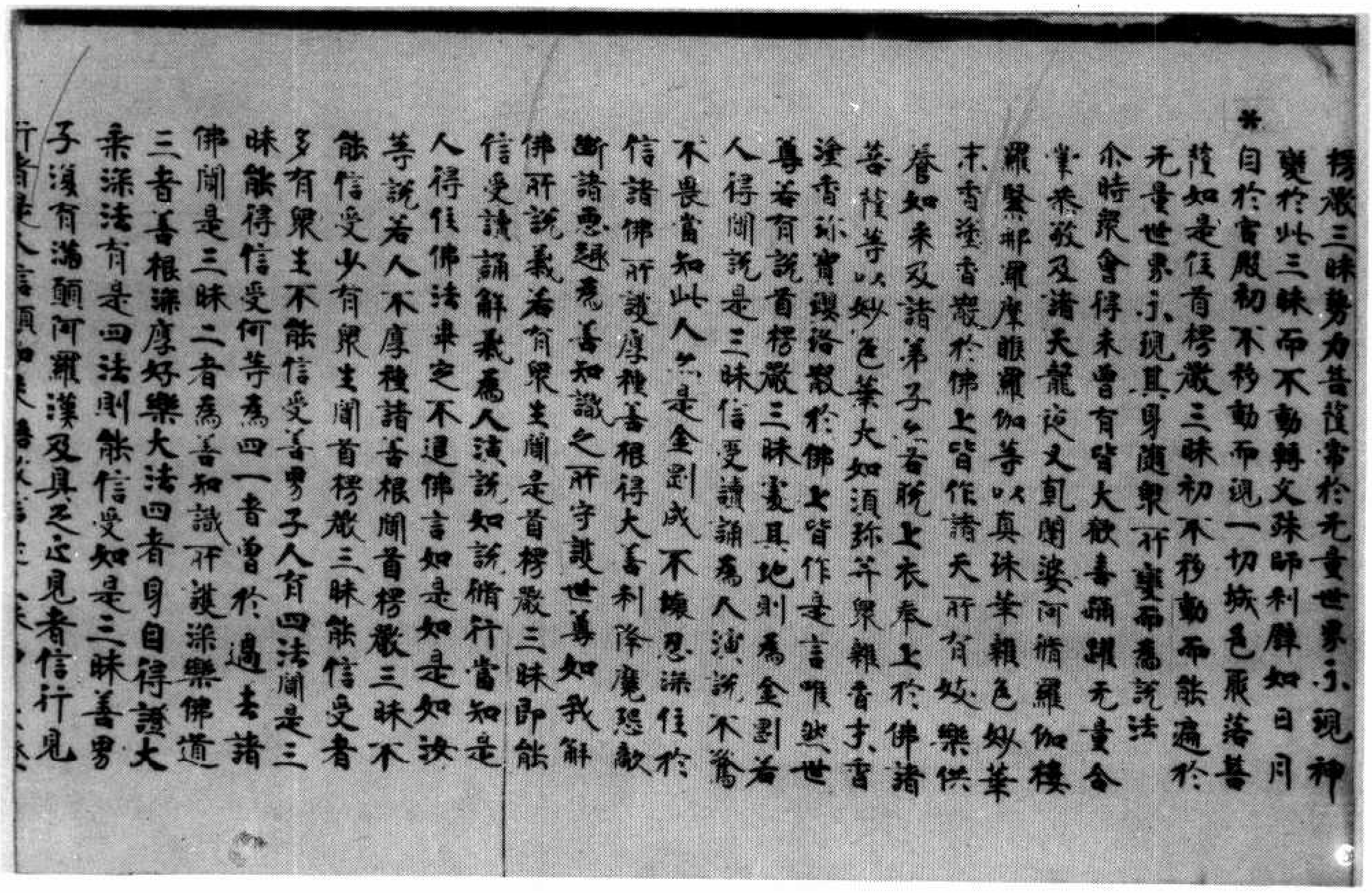

楞嚴三昧勢力菩薩常於无量世界〻現神
變於此三昧而不動轉文殊師利譬如日月
自於宮殿初不移動而現一切城邑聚落菩
薩如是住首楞嚴三昧初不移動而能遍於
无量世界〻現其身隨衆所樂而為說法
尒時衆會得未曾有皆大歡喜踊躍无量合
掌恭敬及諸天龍夜叉乾闥婆阿脩羅伽樓
羅緊那羅摩睺羅伽等以真珠華雜色妙華
末香塗香散於佛上皆作諸天所有妓樂供
養如來及諸弟子亦各脫上衣奉上於佛諸
菩薩等以妙色華大如須弥等衆雜香末香
塗香珎寶瓔珞散於佛上皆作是言唯然世
尊若有說首楞嚴三昧處其地則為金剛若
人得聞說是三昧信受讀誦為人演說不驚
不畏當知此人亦是金剛成不壞恩深住於
信諸佛所護厚種善根得大善利降魔怨敵
斷諸惡趣為善知識之所守護世尊知我解
佛所說義若有衆生聞是首楞嚴三昧即能
信受讀誦解義為人演說如說脩行當知是
人得住佛法畢定不退佛言如是如是如汝
等說若人不厚種諸善根聞首楞嚴三昧不
能信受少有衆生聞首楞嚴三昧能信受者
多有衆生不能信受善男子人有四法聞是三
昧能得信受何等為四一者曾於過去諸
佛聞是三昧二者為善知識所護深樂佛道
三者善根深厚好樂大法四者身自得證大
乘深法有是四法則能信受如是三昧善男
子復有滿願阿羅漢及具足正見者信行見

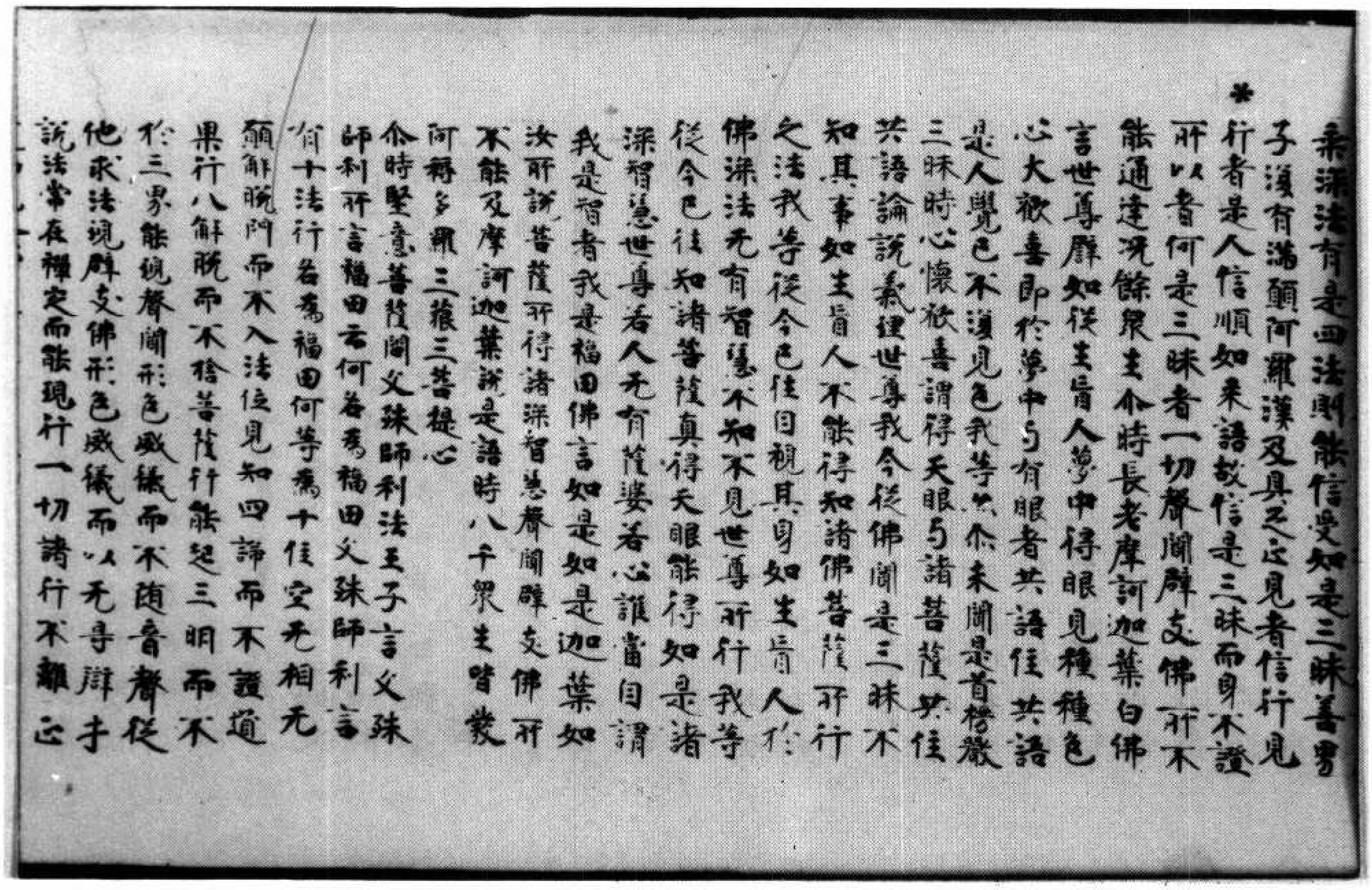

*

甚深法有是四法則能信受知是三昧善男
子須有滿願阿羅漢及具足正見者信行見
行者是人信順如來語故信是三昧而身不證
所以者何是三昧者一切聲聞辟支佛所不
能通達況餘衆生尒時長老摩訶迦葉白佛
言世尊譬如從生盲人夢中得眼見種種色
心大歡喜即於夢中与有眼者共語住共語
是人覺已不復見色我等亦尒未聞是首楞嚴
三昧時心懷歡喜謂得天眼与諸菩薩共住
共語論說義理世尊我今從佛聞是三昧不
知其事如生盲人不能得知諸佛菩薩所行
之法我等從今已往自視其身如生盲人於
佛深法无有智慧不知不見世尊所行我等
從今已往知諸菩薩真得天眼能得知是諸
深智慧世尊若人无有薩婆若心誰當自謂
我是智者我是福田佛言如是如是迦葉如
汝所說菩薩所得諸深智慧聲聞辟支佛所
不能及摩訶迦葉說是語時八千衆生皆發
阿耨多羅三藐三菩提心
尒時堅意菩薩問文殊師利法王子言文殊
師利所言福田云何名爲福田文殊師利言
有十法行名爲福田何等爲十住空无相无
願解脫門而不入法位見知四諦而不證道
果行八解脫而不捨菩薩行能起三明而不
於三界能現聲聞形色威儀而不隨音聲從
他求法現辟支佛形色威儀而以无㝵辯才
說法常在禪定而能現行一切諸行不離正

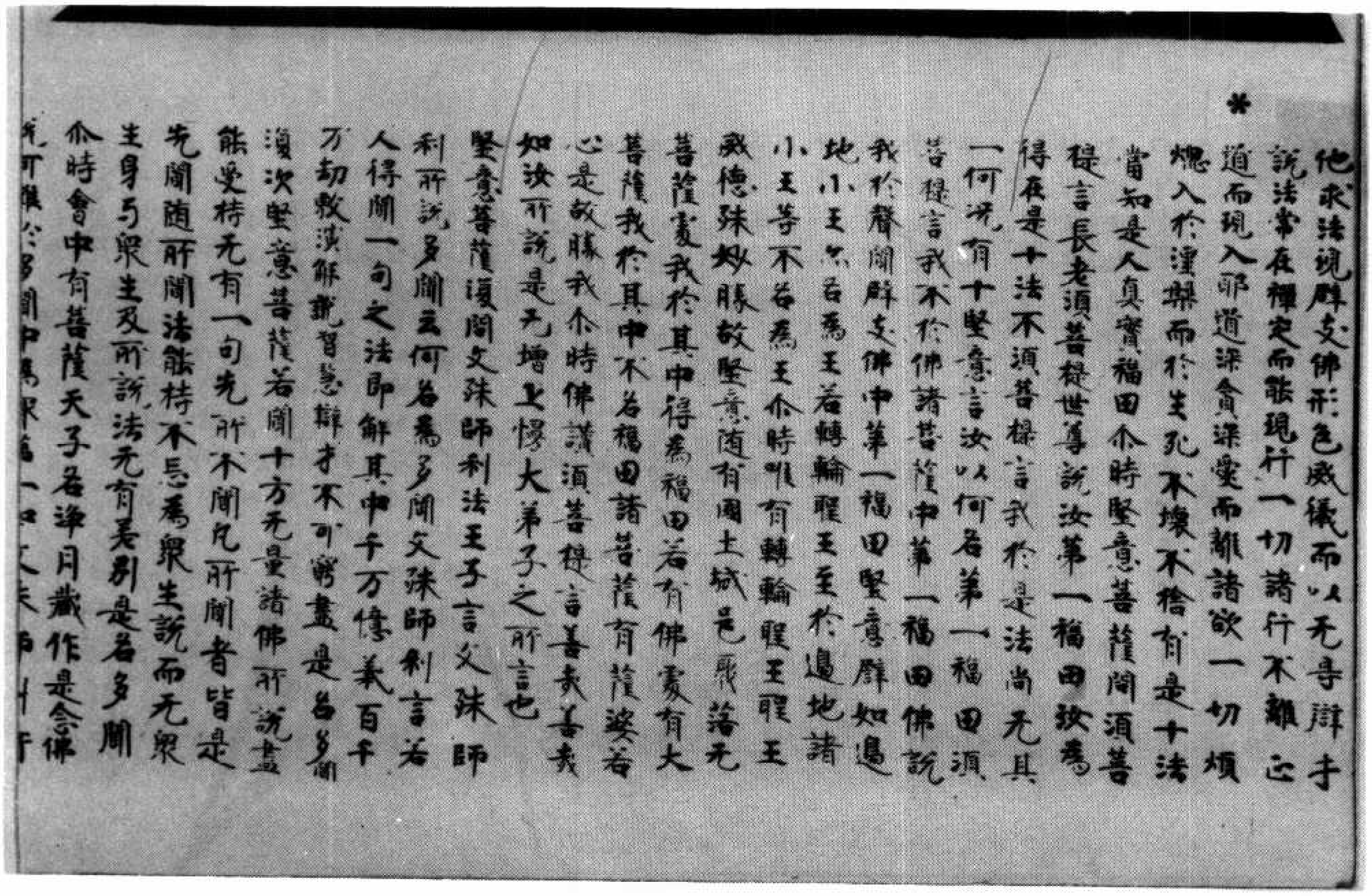

*

他求法現辟支佛形色威儀而以无㝵辯才
說法常在禪定而能現行一切諸行不離正
道而現入邪道深貪深愛而離諸欲一切煩
惱入於涅槃而於生死不壞不捨有是十法
當知是人真實福田尒時堅意菩薩問須菩
提言長老須菩提世尊說汝第一福田汝爲
得在是十法不須菩提言我於是法尚无其
一何況有十堅意言汝以何名第一福田須
菩提言我不於佛諸菩薩中第一福田佛說
我於聲聞辟支佛中第一福田堅意譬如邊
地小王尒名爲王若轉輪聖王至於邊地諸
小王等不名爲王尒時唯有轉輪聖王王
威德殊妙勝故堅意隨有國土城邑聚落无
菩薩處我於其中得爲福田若有佛處有大
菩薩我於其中不名福田諸菩薩有薩婆若
心是故勝我尒時佛讚須菩提言善哉善哉
如汝所說是无增上慢大弟子之所言也
堅意菩薩復問文殊師利法王子言文殊師
利所說多聞云何名爲多聞文殊師利言若
人得聞一句之法即解其中千万億義百千
万劫敷演解說智慧辯才不可窮盡是名多聞
復次堅意菩薩若聞十方无量諸佛所說盡
能受持无有一句先所不聞先所聞者皆是
先聞隨所聞法能持不忘爲衆生說而无衆
生身与衆生及所說法无有差別是名多聞
尒時會中有菩薩天子名淨月藏作是念佛
說所謂多聞中爲衆 [illegible]

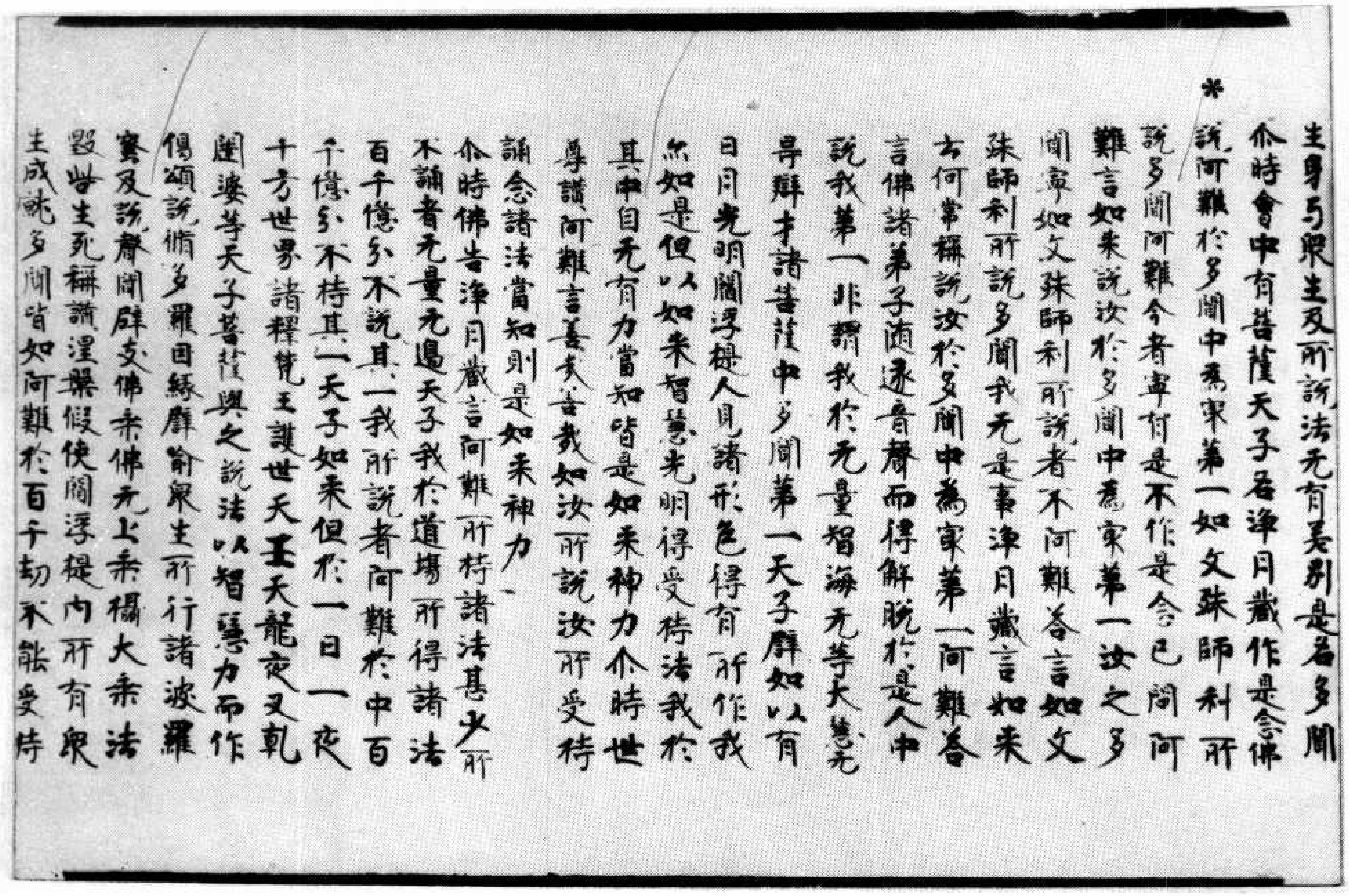

生身与衆生及所説法无有差别是名多聞
尒時會中有菩薩天子名淨月藏作是念佛
*説阿難於多聞中爲最第一如文殊師利所
説多聞阿難今者寧有是不作是念已問阿
難言如来説汝於多聞中爲最第一汝之多
聞寧如文殊師利所説者不阿難荅言如文
殊師利所説多聞我无是事淨月藏言如来
云何常稱説汝於多聞中爲最第一阿難荅
言佛諸弟子隨逐音聲而得解脫於是人中
説我第一非謂我於无量智海无等大慧无
㝵辯才諸菩薩中多聞第一天子譬如以有
日月光明閻浮提人見諸形色得有所作我
亦如是但以如来智慧光明得受持諸法我於
其中自无有力當知皆是如来神力尒時世
尊讃阿難言善哉善哉如汝所説汝所受持
誦念諸法當知則是如来神力
尒時佛告淨月藏言阿難所持諸法甚少所
不誦者无量无邊天子我於道場所得諸法
百千億分不説其一我所説者阿難於中百
千億分不持其一天子如来但於一日一夜
十方世界諸釋梵王護世天王天龍夜叉乾
闥婆等天子菩薩與之説法以智慧力而作
偈頌説脩多羅因緣譬喻衆生所行諸波羅
蜜及説聲聞辟支佛乗佛无上乗楊大乗法
毀呰生死稱讃涅槃假使閻浮提内所有衆
生成就多聞皆如阿難於百千劫不能受持

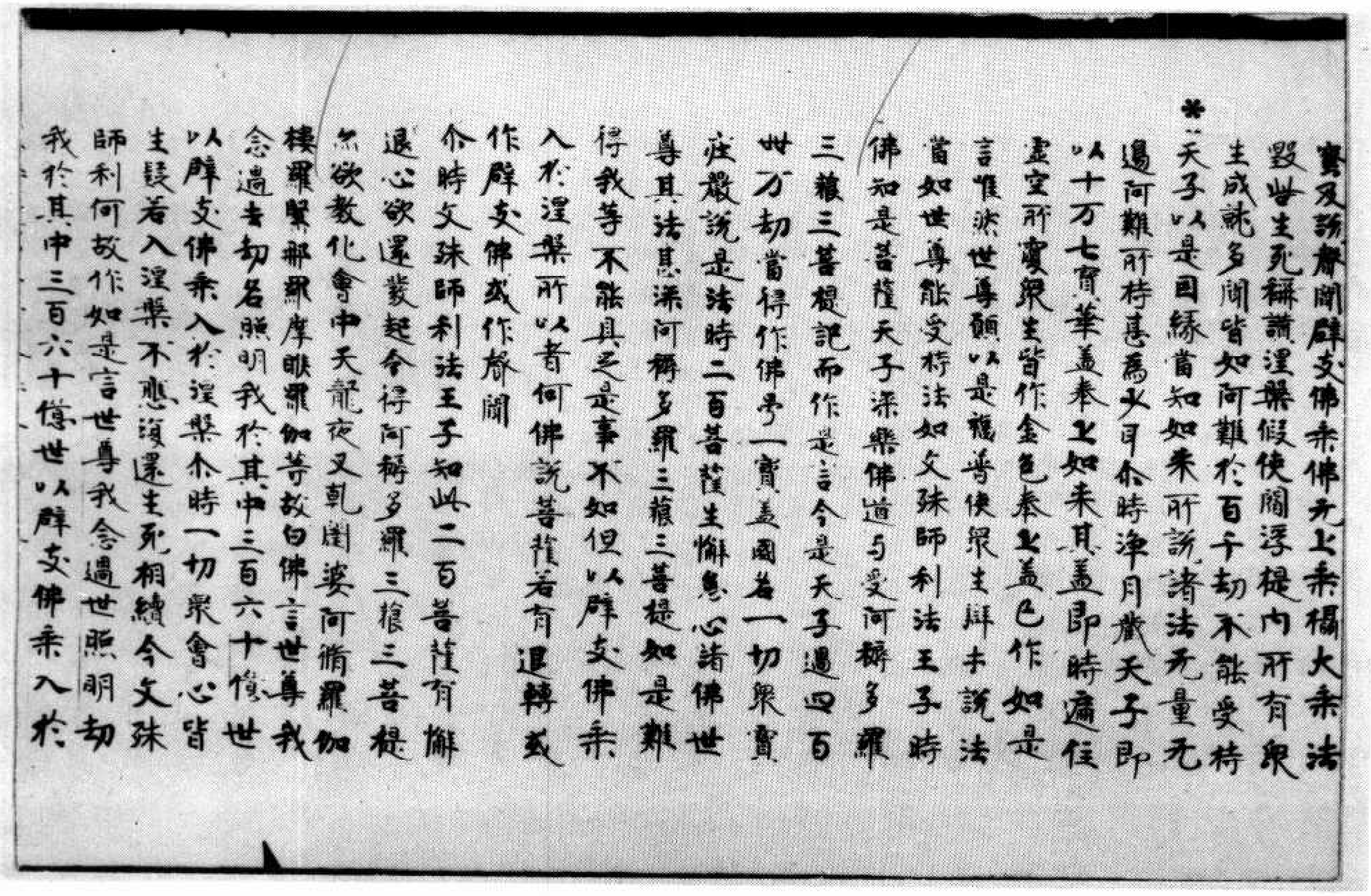

蜜及説聲聞辟支佛乗佛无上乗楊大乗法
毀呰生死稱讃涅槃假使閻浮提内所有衆
生成就多聞皆如阿難於百千劫不能受持
*天子以是因緣當知如来所説諸法无量无
邊阿難所持甚爲少耳尒時淨月藏天子即
以十万七寶華蓋奉上如来其蓋即時遍住
虚空所覆衆生皆作金色奉上蓋已作如是
言唯然世尊願以是福普使衆生辯才説法
當如世尊能受持法如文殊師利法王子時
佛知是菩薩天子深樂佛道与受阿耨多羅
三藐三菩提記而作是言今是天子過四百
世万劫當得作佛号一寶蓋國名一切衆寶
莊嚴説是法時二百菩薩生懈怠心諸佛世
尊其法甚深阿耨多羅三藐三菩提如是難
得我等不能具足是事不如但以辟支佛乗
入於涅槃所以者何佛説菩薩若有退轉或
作辟支佛或作聲聞
尒時文殊師利法王子知此二百菩薩有懈
退心欲還發起令得阿耨多羅三藐三菩提
亦欲教化會中天龍夜叉乾闥婆阿脩羅伽
樓羅緊那羅摩睺羅伽等故白佛言世尊我
念過去劫名照明我於其中三百六十億世
以辟支佛乗入於涅槃尒時一切衆會心皆
生疑若入涅槃不應復還生死相續令文殊
師利何故作如是言世尊我念過世照明劫
我於其中三百六十億世以辟支佛乗入於

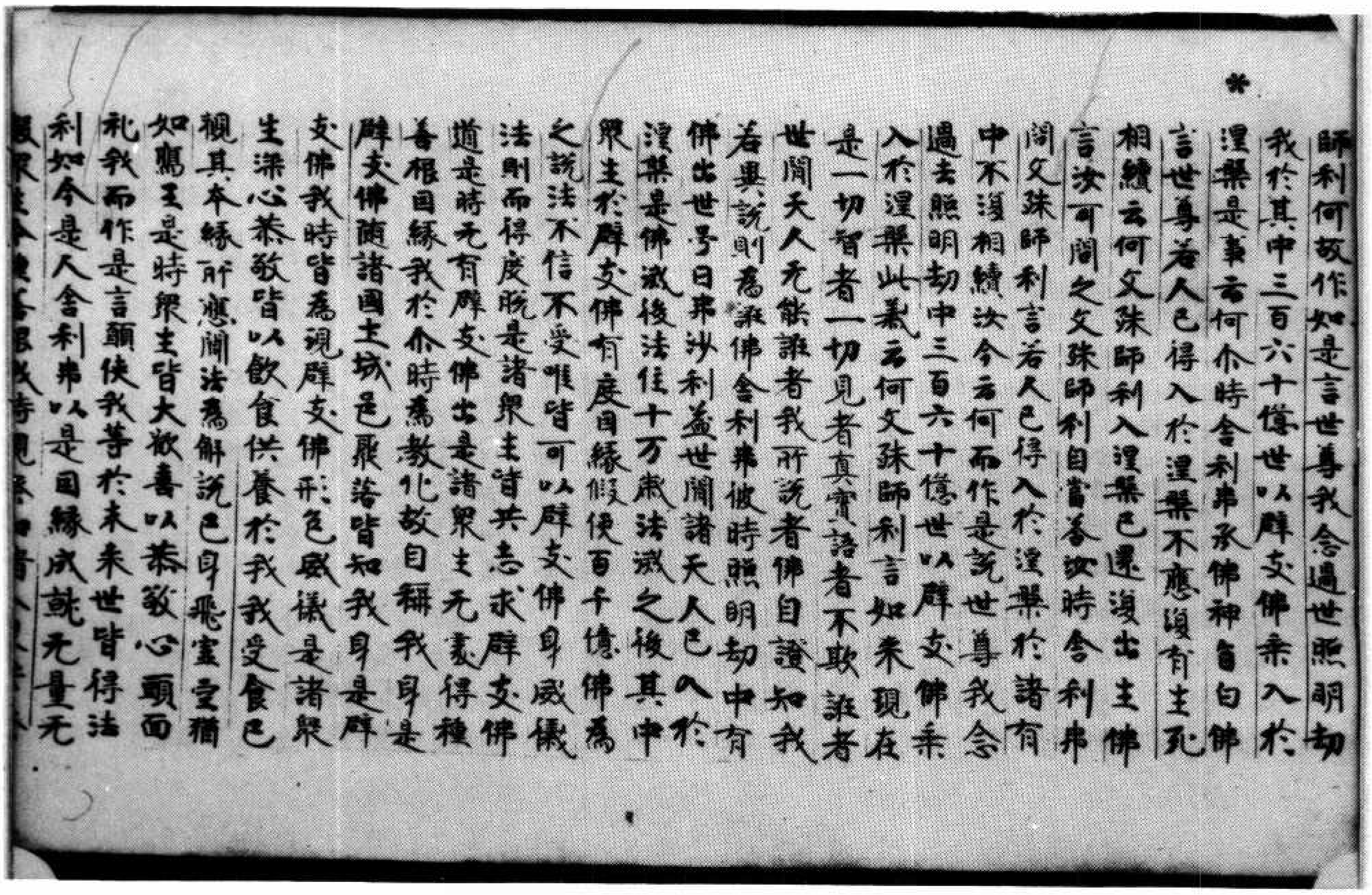

師利何故作如是言世尊我念過世照明劫
我於其中三百六十億世以辟支佛乘入於
涅槃是事云何尒時舍利弗承佛神旨白佛
言世尊若人已得入於涅槃不應復有生死
相續云何文殊師利入涅槃已還復出生佛
言汝可問之文殊師利自當答汝時舍利弗
問文殊師利言若人已得入於涅槃於諸有
中不復相續汝今云何而作是說世尊我念
過去照明劫中三百六十億世以辟支佛乘
入於涅槃此義云何文殊師利言如來現在
是一切智者一切見者真實語者不欺誑者
世間天人无能誑者我所說者佛自證知我
若異說則為誑佛舍利弗彼時照明劫中有
佛出世号曰弗沙利益世間諸天人已入於
涅槃是佛滅後法住十万歲法滅之後其中
衆生於辟支佛有度因緣假使百千億佛為
之說法不信不受唯皆可以辟支佛身威儀
法則而得度脫是諸衆生皆共志求辟支佛
道是時无有辟支佛出是諸衆生无義得種
善根因緣我於尒時為教化故自稱我身是
辟支佛遊諸國土城邑聚落皆知我身是辟
支佛我時皆為現辟支佛形色威儀是諸衆
生深心恭敬皆以飲食供養於我我受食已
觀其本緣所應聞法為解說已身飛虛空猶
如鴈王是時衆生皆大歡喜以恭敬心頭面
礼我而作是言願使我等於未來世皆得法
利如今是人舍利弗以是因緣成就无量无

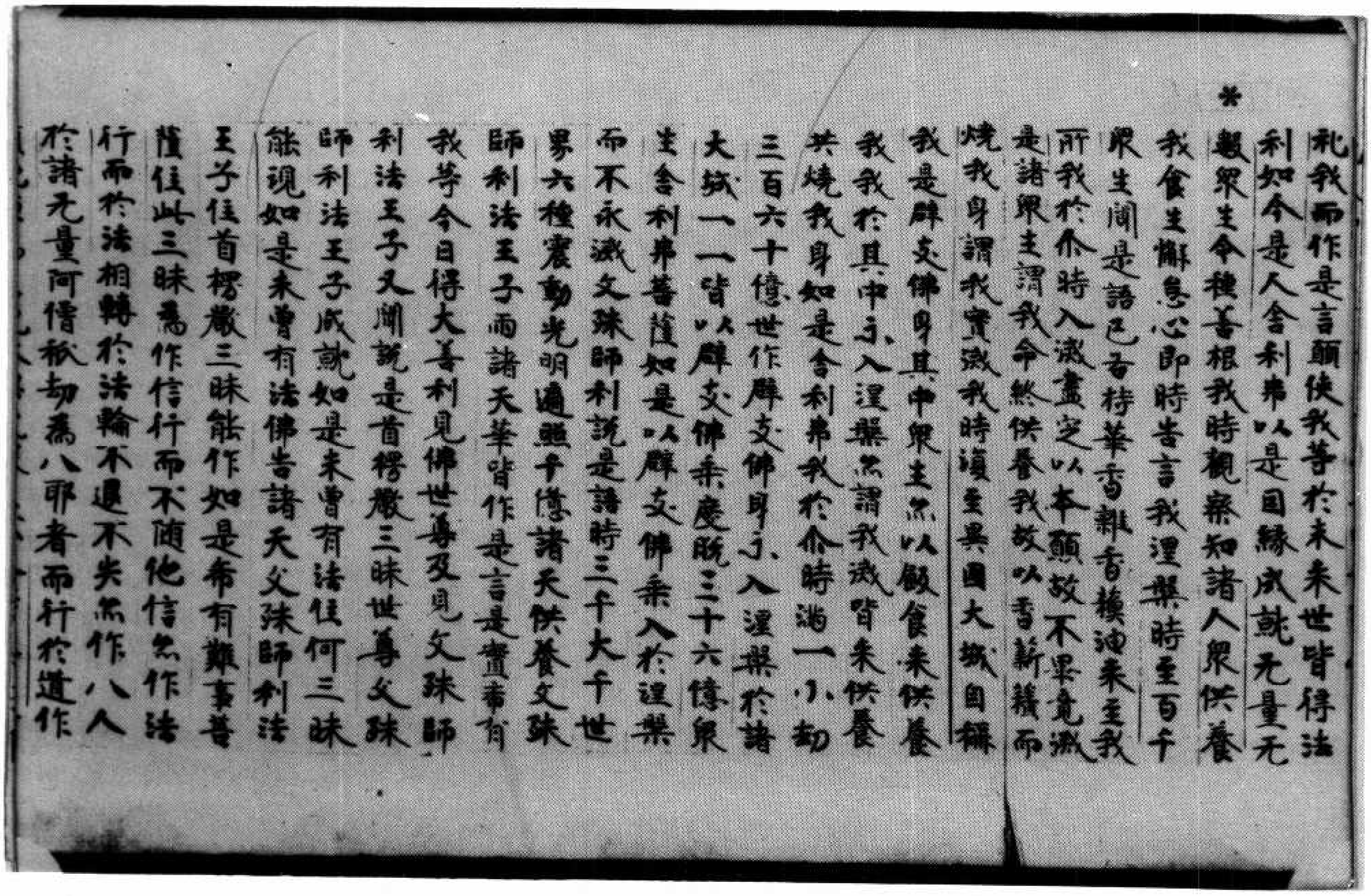

礼我而作是言願使我等於未來世皆得法
利如今是人舍利弗以是因緣成就无量无
數衆生令種善根我時觀察知諸人衆供養
我食生懈怠心即時告言我涅槃時至百千
衆生聞是語已各持華香雜香蘇油來至我
所我於尒時入滅盡定以本願故不畢竟滅
是諸衆生謂我命終供養我故以香薪積而
燒我身謂我實滅我時復至異國大城自稱
我是辟支佛身其中衆生亦以飲食來供養
我我於其中亦入涅槃亦謂我滅皆來供養
共燒我身如是舍利弗我於尒時滿一小劫
三百六十億世作辟支佛身亦入涅槃於諸
大城一一皆以辟支佛乘度脫三十六億衆
生舍利弗菩薩如是以辟支佛乘入於涅槃
而不永滅文殊師利說是語時三千大千世
界六種震動光明遍照千億諸天供養文殊
師利法王子而諸天華皆作是言是實希有
我等今日得大善利見佛世尊及見文殊師
利法王子又聞說是首楞嚴三昧世尊文殊
師利法王子成就如是未曾有法住何三昧
能現如是未曾有法佛告諸天文殊師利法
王子住首楞嚴三昧能作如是希有難事菩
薩住此三昧為作信行而不隨他信然作法
行而於法相轉於法輪不退不失然作八人
於諸无量阿僧祇劫為八邪者而行於道作

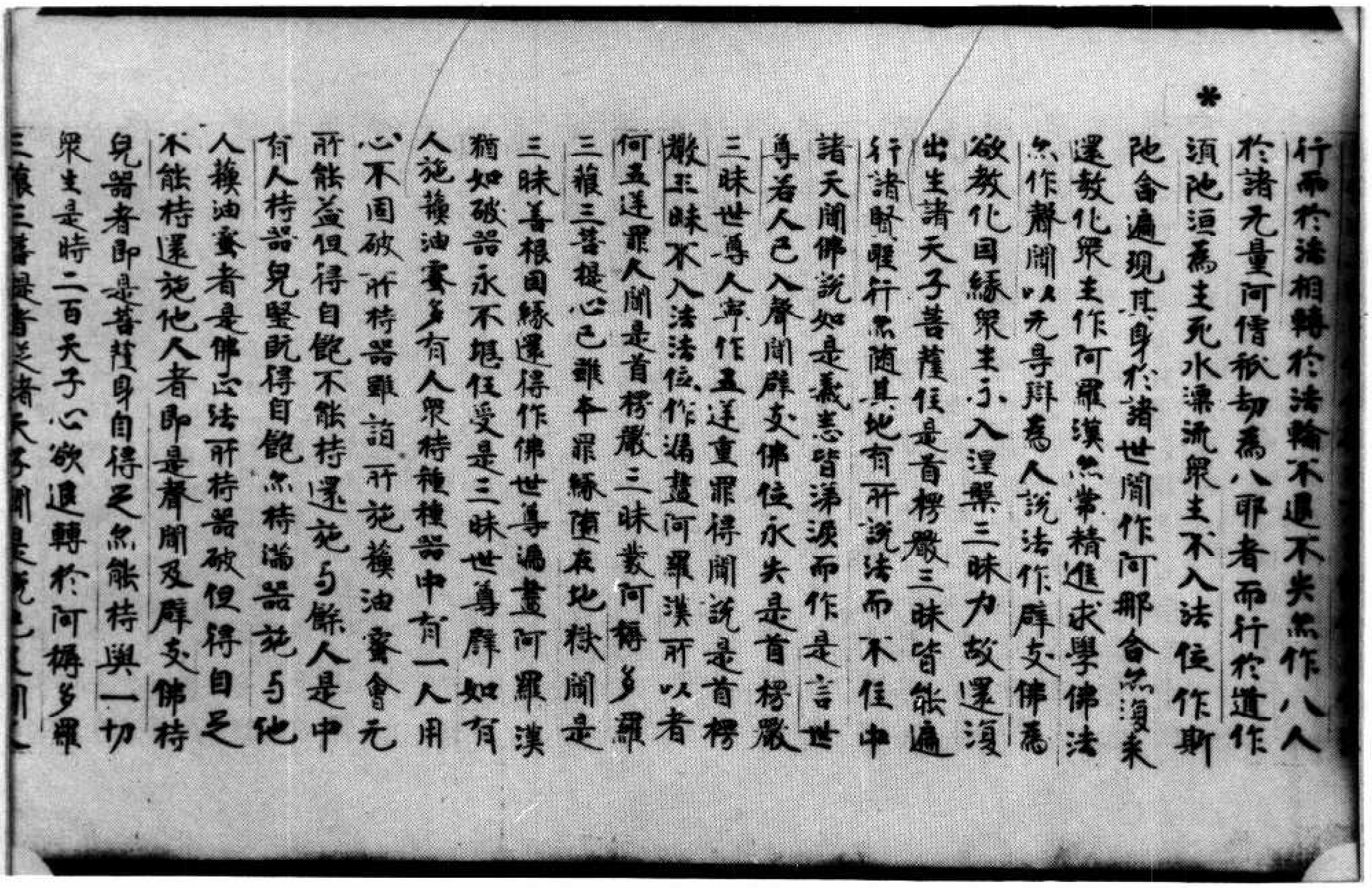

*

行而於諸相轉於法輪不退不失然作八人
於諸无量阿僧祇劫爲八耶者而行於道作
須陀洹爲生死水漂流衆生不入法位作斯
陀含遍現其身於諸世間作阿那含然復來
還教化衆生作阿羅漢然常精進求學佛法
然作聲聞以无导辯爲人說法作辟支佛爲
欲教化因緣衆生示入涅槃三昧力故還復
出生諸天子菩薩住是首楞嚴三昧皆能遍
行諸賢聖行然隨其地有所說法而不住中
諸天聞佛說如是義悲皆涕淚而作是言世
尊若人已入聲聞辟支佛位永失是首楞嚴
三昧世尊人寧作五逆重罪得聞說是首楞
嚴三昧不入法法位作漏盡阿羅漢所以者
何五逆罪人聞是首楞嚴三昧發阿耨多羅
三藐三菩提心已雖本罪緣墮在地獄聞是
三昧善根因緣還得作佛世尊漏盡阿羅漢
猶如破器永不堪任受是三昧世尊辟如有
人施蘓油甕多有人衆持種種器中有一人用
心不固破所持器雖詣所施蘓油甕會元
所能益但得自飽不能持還施与餘人是中
有人持器兒堅既得自飽然持滿器施与他
人蘓油甕者是佛心法所持器破但得自足
不能持還施他人者即是聲聞及辟支佛持
兒器者即是菩薩身自得足然能持與一切
衆生是時二百天子心欲退轉於阿耨多羅
三藐三菩提者從諸天子聞是說已及聞

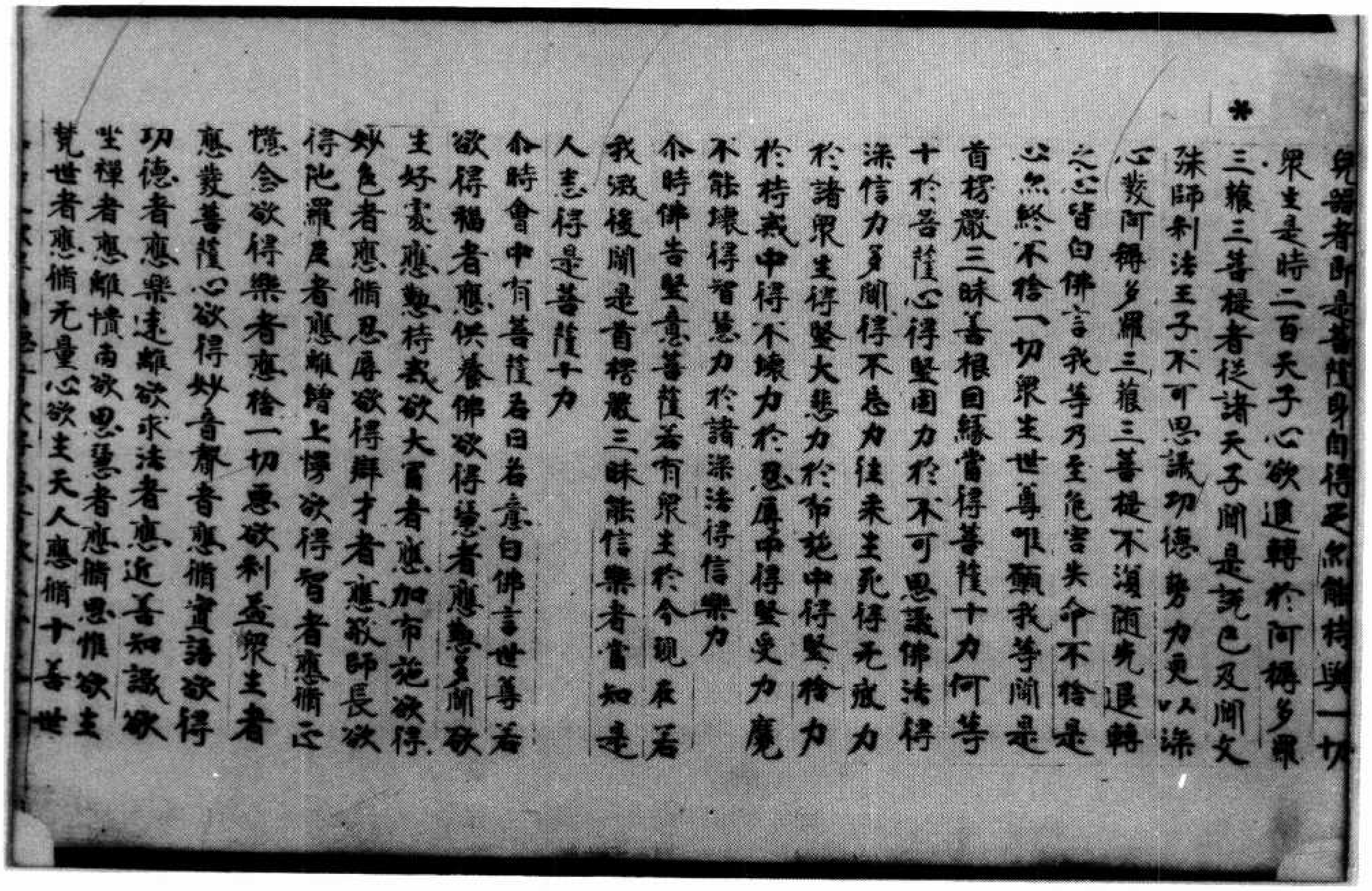

兒器者即是菩薩身自得足然能持與一切
衆生是時二百天子心欲退轉於阿耨多羅
三藐三菩提者從諸天子聞是說已及聞文
殊師利法王子不可思議功德勢力更以深
心發阿耨多羅三藐三菩提不復隨先退轉
之心皆白佛言我等乃至危害失命不捨是
心然終不捨一切衆生世尊唯願我等聞是
首楞嚴三昧善根因緣當得菩薩十力何等
十於菩薩心得堅固力於不可思議佛法得
深信力多聞得不忘力往來生死得无疲力
於諸衆生得堅大悲力於布施中得堅捨力
於持戒中得不壞力於忍辱中得堅受力魔
不能壞得智慧力於諸深法得信樂力
尒時佛告堅意菩薩若有衆生於今現在若
我滅後聞是首楞嚴三昧能信樂者當知是
人悉得是菩薩十力
尒時會中有菩薩名曰名意白佛言世尊若
欲得福者應供養佛欲得慧者應勲多聞欲
生好處應勲持戒欲大富者應加布施欲得
妙色者應脩忍辱欲得辯才者應敬師長欲
得陀羅尼者應離增上慢欲得智者應脩正
憶念欲得樂者應捨一切惡欲利益衆生者
應發菩薩心欲得妙音聲者應脩實語欲得
功德者應樂遠離欲求法者應近善知識欲
坐禪者應離憒鬧欲思慧者應脩思惟欲生
梵世者應脩无量心欲生天人應脩十善世

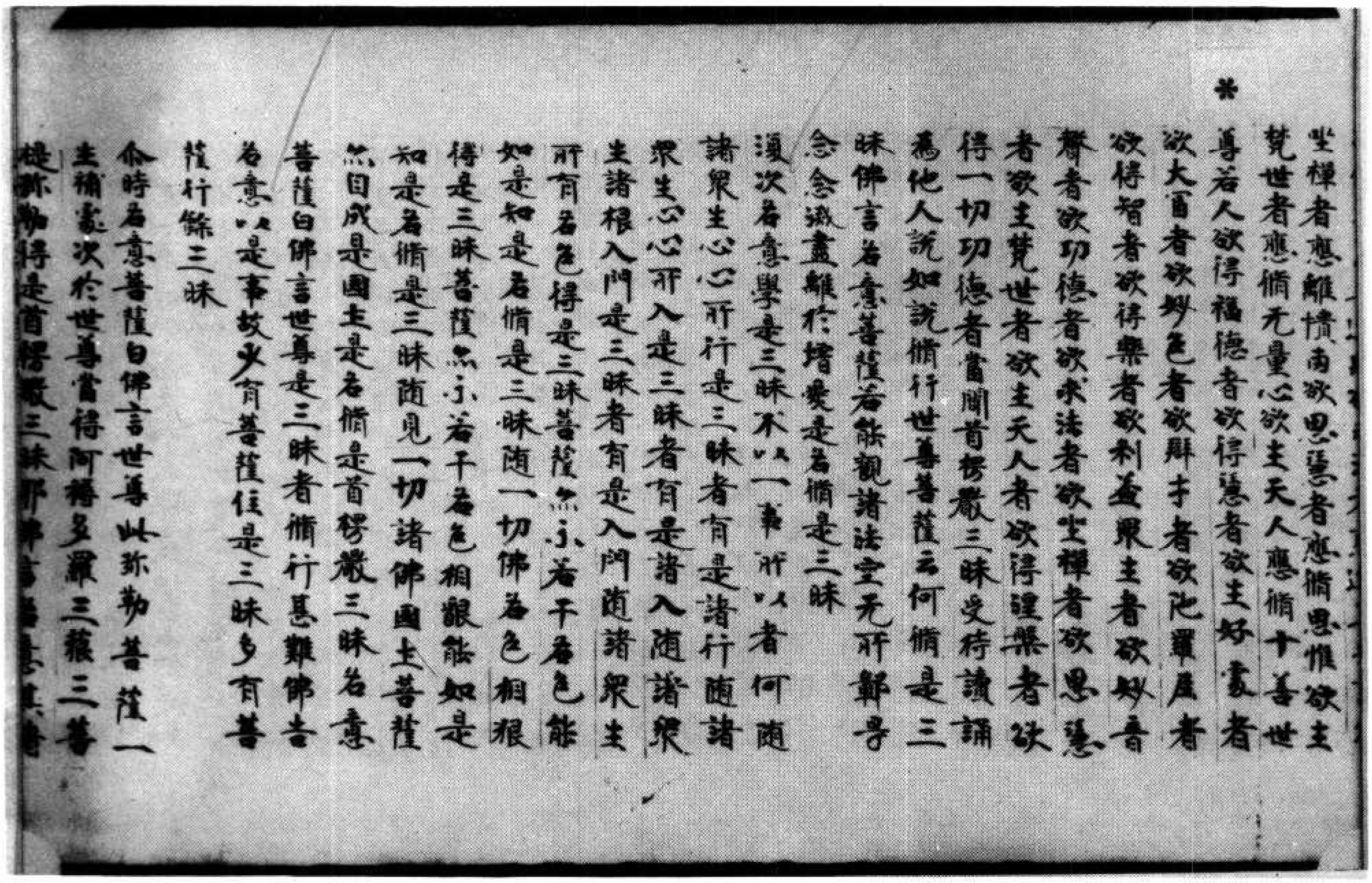
＊

坐禪者應離憒閙欲思慧者應脩思惟欲生梵世者應脩无量心欲生天人應脩十善世尊若人欲得福德者欲得慧者欲生好處者欲大富者欲妙色者欲財寺者欲陀羅尼者欲得智者欲得樂者欲利益衆生者欲妙音聲者欲功德者欲求法者欲坐禪者欲思慧者欲生梵世者欲生天人者欲得涅槃者欲得一切功德者當聞首楞嚴三昧受持讀誦為他人說如說脩行世尊菩薩云何脩是三昧佛言名意菩薩若能觀諸法空无所鄣㝵念念識盡離於增愛是名脩是三昧

復次名意學是三昧不以一事所以者何隨諸衆生心心所行是三昧者有是諸行隨諸衆生心心所入是三昧者有是諸入隨諸衆生諸根入門是三昧者有是入門隨諸衆生所有名色得是三昧菩薩亦示若干名色能如是知是名脩是三昧隨一切佛名色相根得是三昧菩薩亦示若干名色相眼能如是知是名脩是三昧隨見一切諸佛國土菩薩亦自成是國土是名脩是首楞嚴三昧名意菩薩白佛言世尊是三昧者脩行甚難佛告名意以是事故少有菩薩住是三昧多有菩薩行餘三昧

尒時名意菩薩白佛言世尊此弥勒菩薩一生補處次於世尊當得阿耨多羅三藐三菩提弥勒得是首楞嚴三昧耶佛言名意其

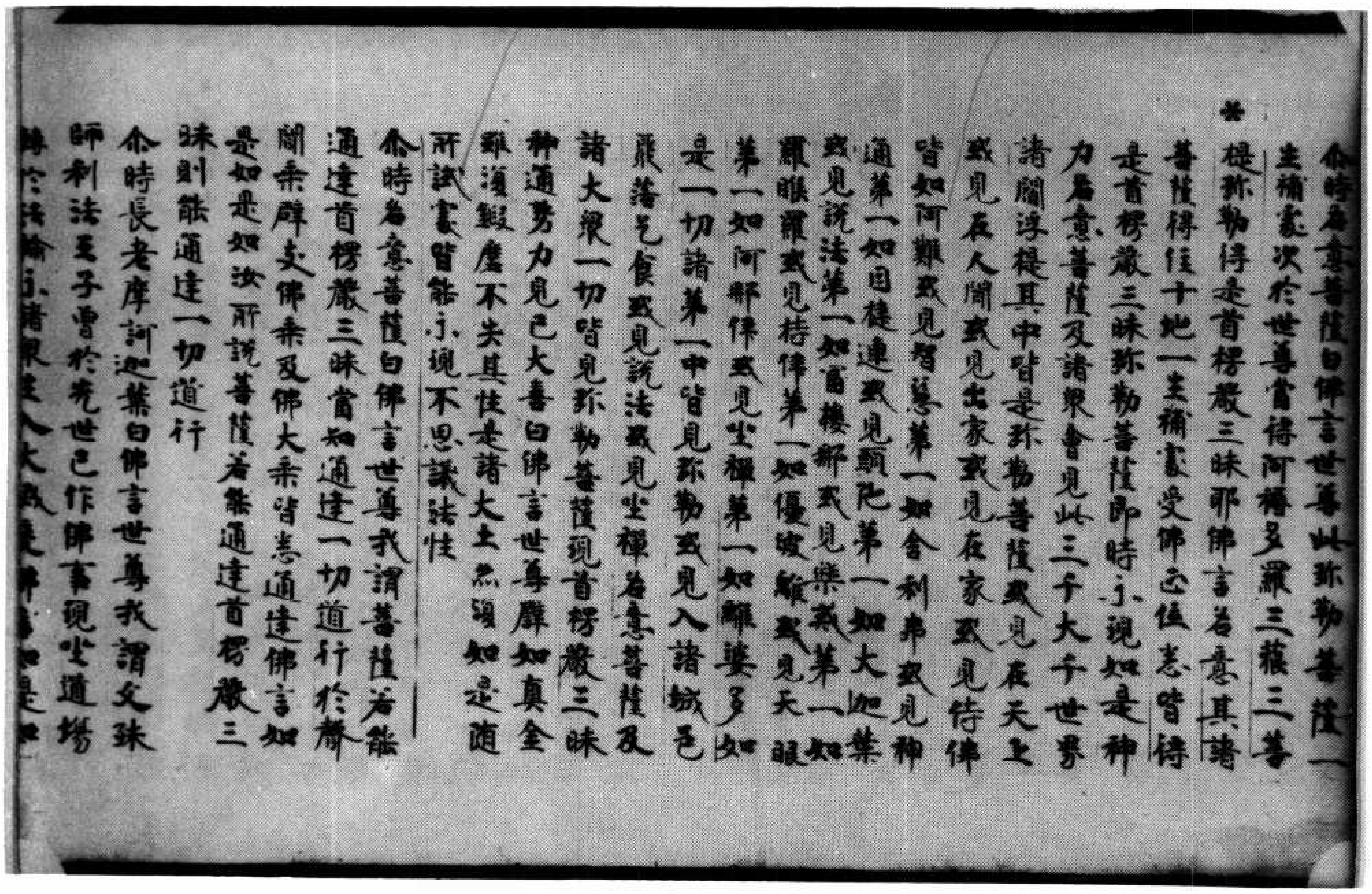
＊

尒時名意菩薩白佛言世尊此弥勒菩薩一生補處次於世尊當得阿耨多羅三藐三菩提弥勒得是首楞嚴三昧耶佛言名意其諸菩薩得住十地一生補處受佛職位志皆得是首楞嚴三昧弥勒菩薩即時示現如是神力名意菩薩及諸衆會見此三千大千世界諸閻浮提其中皆是弥勒菩薩或見在天上或見在人間或見出家或見在家或見侍佛皆如阿難或見智慧第一如舍利弗或見神通第一如目揵連或見頭陀第一如大迦葉或見說法第一如富樓那或見樂寂第一如羅睺羅或見持律第一如優波離或見天眼第一如阿那律或見坐禪第一如離婆多如是一切諸第一中皆見弥勒或見入諸城邑聚落乞食或見說法或見坐禪名意菩薩及諸大衆一切皆見弥勒菩薩現首楞嚴三昧神通勢力見已大喜白佛言世尊譬如真金雖復鍛磨不失其性是諸大士亦復如是隨所試處皆能示現不思議法性

尒時名意菩薩白佛言世尊我謂菩薩若能通達首楞嚴三昧當知通達一切道行於聲聞乘辟支佛乘及佛大乘皆悉通達佛言如是如是如汝所說菩薩若能通達首楞嚴三昧則能通達一切道行

尒時長老摩訶迦葉白佛言世尊我謂文殊師利法王子曾於先世已作佛事現坐道場轉於法輪示諸衆生入大滅度[illegible]如是如

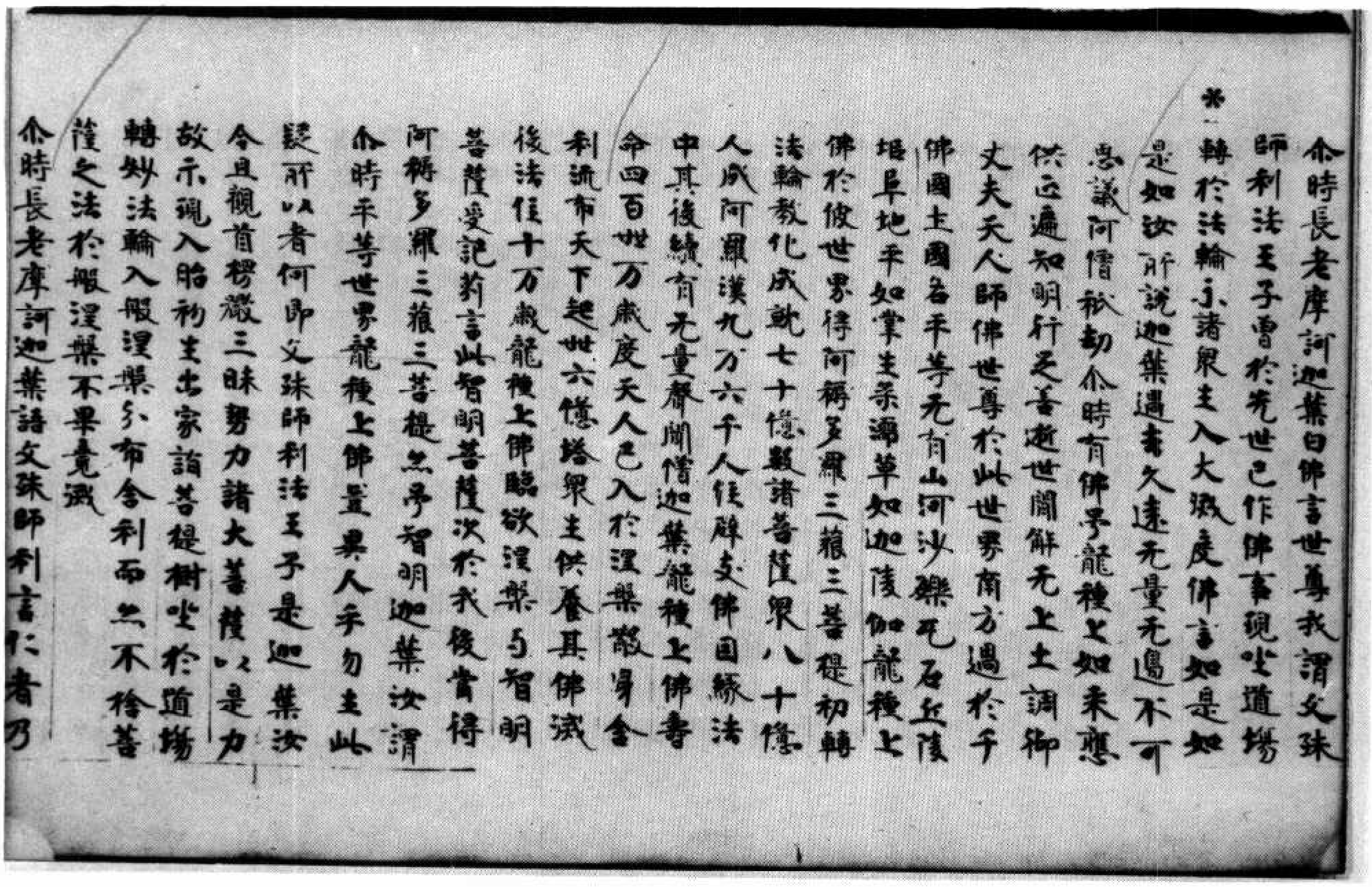

尒時長老摩訶迦葉白佛言世尊我謂文殊師利法王子曾於先世已作佛事現坐道場＊轉於法輪示諸衆生入大滅度佛言如是如是如汝所說迦葉過去久遠无量无邊不可思議阿僧祇劫尒時有佛号龍種上如來應供正遍知明行足善逝世間解无上士調御丈夫天人師佛世尊於此世界南方過於千佛國土國名平等无有山河沙礫瓦石丘陵堆阜地平如掌生柔濡草如迦陵伽龍種上佛於彼世界得阿耨多羅三藐三菩提初轉法輪教化成就七十億數諸菩薩衆八十億人成阿羅漢九万六千人住辟支佛因緣法中其後續有无量聲聞僧迦葉龍種上佛壽命四百卌万歲度天人已入於涅槃散身舍利流布天下起卌六億塔衆生供養其佛滅後法住十万歲龍種上佛臨欲涅槃與智明菩薩受記莂言此智明菩薩次於我後當得阿耨多羅三藐三菩提號曰智明迦葉汝謂尒時平等世界龍種上佛豈異人乎勿生此疑所以者何即文殊師利法王子是迦葉汝今且觀首楞嚴三昧勢力諸大菩薩以是力故示現入胎初生出家詣菩提樹坐於道場轉妙法輪入般涅槃分布舍利而亦不捨菩薩之法於般涅槃不畢竟滅

尒時長老摩訶迦葉語文殊師利言仁者乃

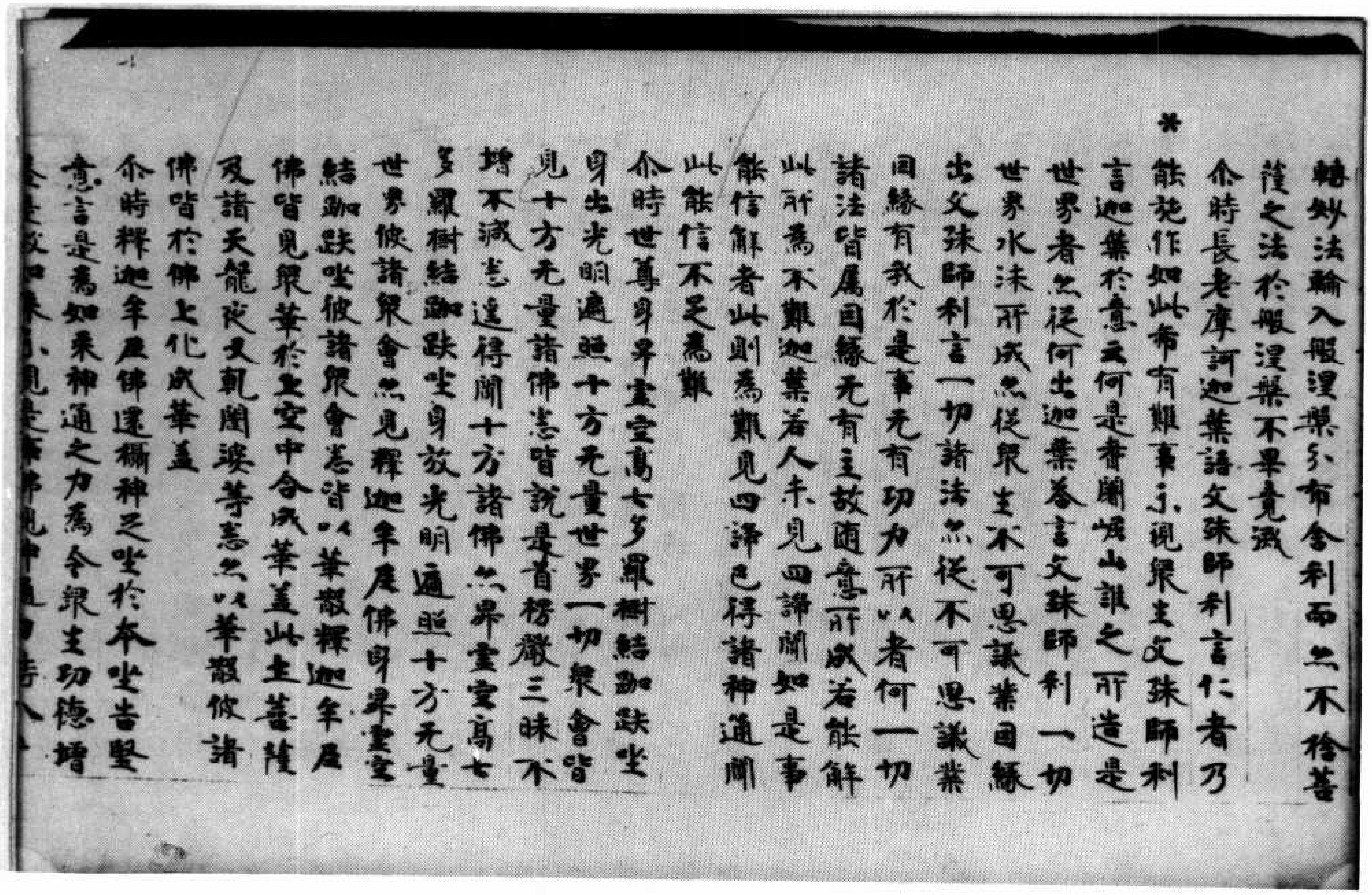

轉妙法輪入般涅槃分布舍利而亦不捨菩薩之法於般涅槃不畢竟滅

＊尒時長老摩訶迦葉語文殊師利言仁者乃能施作如此希有難事示現衆生文殊師利言迦葉於意云何是耆闍崛山誰之所造是世界者亦從何出迦葉答言文殊師利一切世界水沫所成亦從衆生不可思議業因緣出文殊師利言一切諸法亦從不可思議業因緣有我於是事无有功力所以者何一切諸法皆屬因緣无有主故隨意所成若能解此所為不難迦葉若人未見四諦聞如是事能信解者此則為難見四諦已得諸神通聞此能信不足為難

尒時世尊身昇虛空高七多羅樹結跏趺坐身出光明遍照十方无量世界一切衆會皆見十方无量諸佛悉皆說是首楞嚴三昧不增不減悉遙得聞十方諸佛亦昇虛空高七多羅樹結跏趺坐身放光明遍照十方无量世界彼諸衆會亦見釋迦牟尼佛身昇虛空結跏趺坐彼諸衆會悉皆以華散釋迦牟尼佛皆見衆華於虛空中合成華蓋此土菩薩及諸天龍夜叉乾闥婆等悉亦以華散彼諸佛皆於佛上化成華蓋

尒時釋迦牟尼佛還攝神足坐於本坐告堅意言是為如來神通之力為令衆生功德增

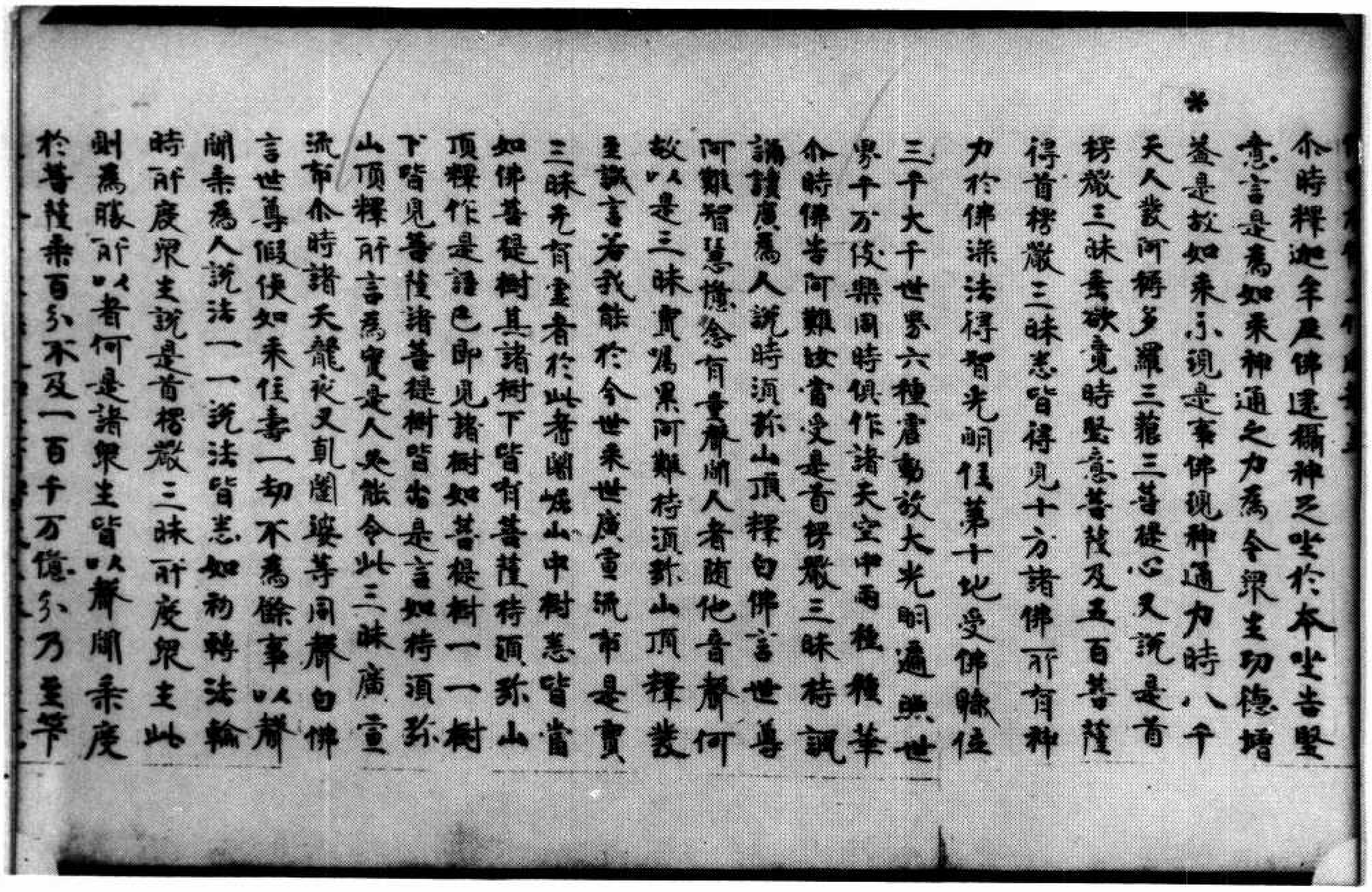

*

尒時釋迦牟尼佛還攝神足坐於本坐吉堅意言是為如來神通之力為令衆生功德增益是故如來示現是事佛現神通力時八千天人發阿耨多羅三藐三菩提心又說是首楞嚴三昧義時堅意菩薩及五百菩薩得首楞嚴三昧悉皆得見十方諸佛所有神力於佛深法得智光明住第十地受佛職位三千大千世界六種震動放大光明遍照世界千万伎樂同時俱作諸天空中雨種種華尒時佛告阿難汝當受是首楞嚴三昧持諷誦讀廣為人說時須弥山頂釋白佛言世尊阿難智慧憶念有量聞人音聲隨他音聲何故以是三昧貴囑累阿難持須弥山頂釋發至誠言若我能於今世來世廣宣流布是實三昧光有盡者於此耆闍崛山中樹悉皆當如佛菩提樹其諸樹下皆有菩薩持須弥山頂釋作是語已即見諸樹如菩提樹一一樹下皆見菩薩諸菩提樹皆出是言如持須弥山頂釋所言為實是人必能令此三昧廣宣流布尒時諸天龍夜叉乾闥婆等同聲白佛言世尊假使如來住壽一劫不為餘事以聲聞乘為人說法一一說法皆悉如初轉法輪時所度衆生說是首楞嚴三昧所度衆生此則為勝所以者何是諸衆生皆以聲聞乘度於菩薩乘百分不及一百千万億分乃至筭

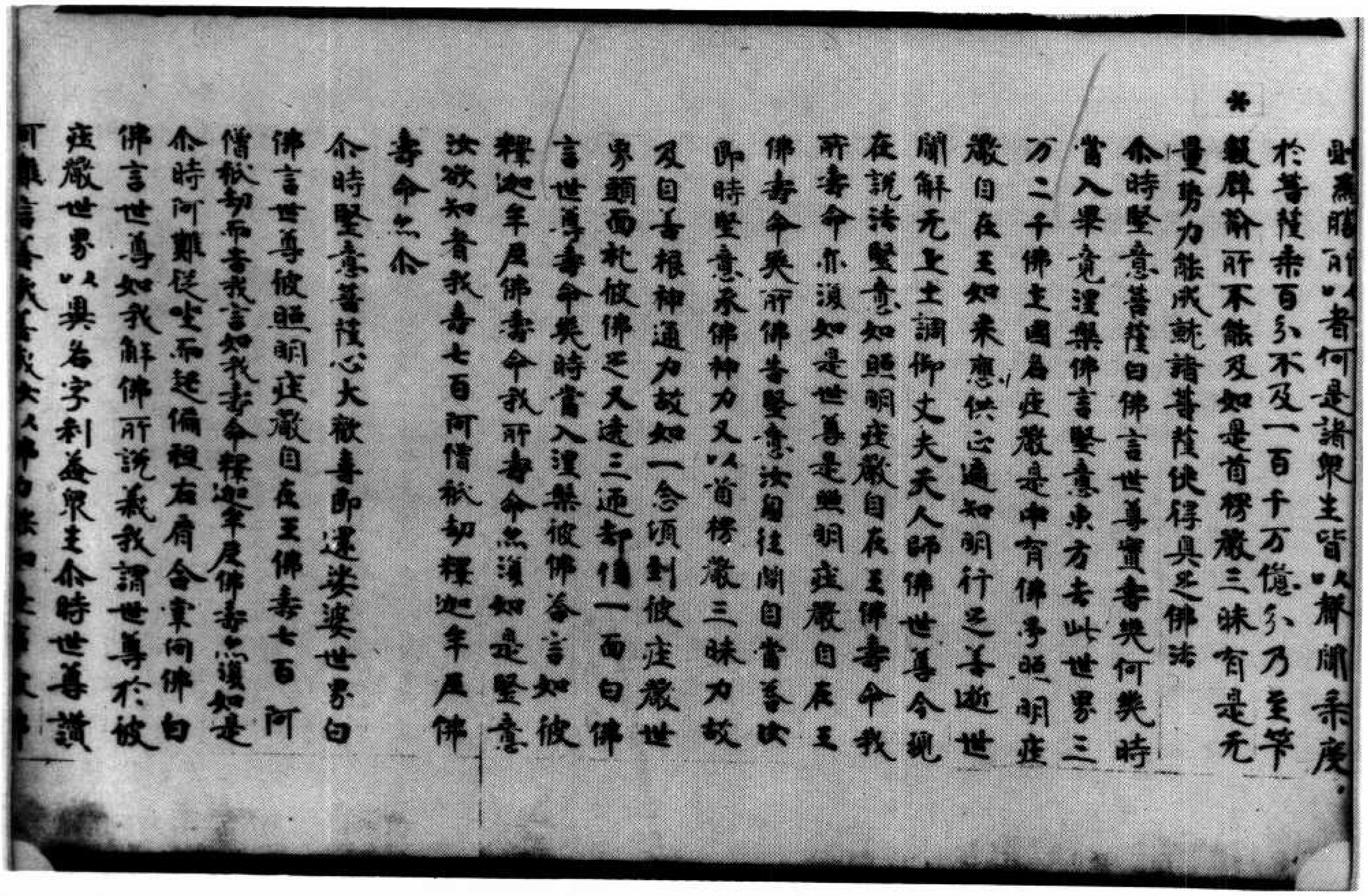

*

則為勝所以者何是諸衆生皆以聲聞乘度於菩薩乘百分不及一百千万億分乃至筭數譬喻所不能及如是首楞嚴三昧有是无量勢力能成就諸菩薩使得具足佛法

尒時堅意菩薩白佛言世尊實壽幾何幾時當入涅槃佛言堅意東方去此世界三万二千佛土國名莊嚴是中有佛號照明莊嚴自在王如來應供正遍知明行足善逝世間解无上士調御丈夫天人師佛世尊今現在說法堅意如照明莊嚴自在王佛壽命我所壽命亦復如是世尊是照明莊嚴自在王佛壽命幾所佛告堅意汝自往問自當知之即時堅意承佛神力又以首楞嚴三昧力故及自善根神通力故如一念頃到彼莊嚴世界頭面礼彼佛足又遶三匝卻住一面白佛言世尊壽命幾時當入涅槃彼佛答言如彼釋迦牟尼佛壽命我所壽命亦復如是堅意汝欲知者我壽七百阿僧祇劫釋迦牟尼佛壽命亦尒

尒時堅意菩薩心大歡喜即還娑婆世界白佛言世尊彼照明莊嚴自在王佛壽七百阿僧祇劫而告我言如我壽命釋迦牟尼佛壽亦復如是尒時阿難從坐而起偏袒右肩合掌向佛白佛言世尊如我解佛所說義我謂世尊於彼莊嚴世界以異名字利益衆生尒時世尊讚

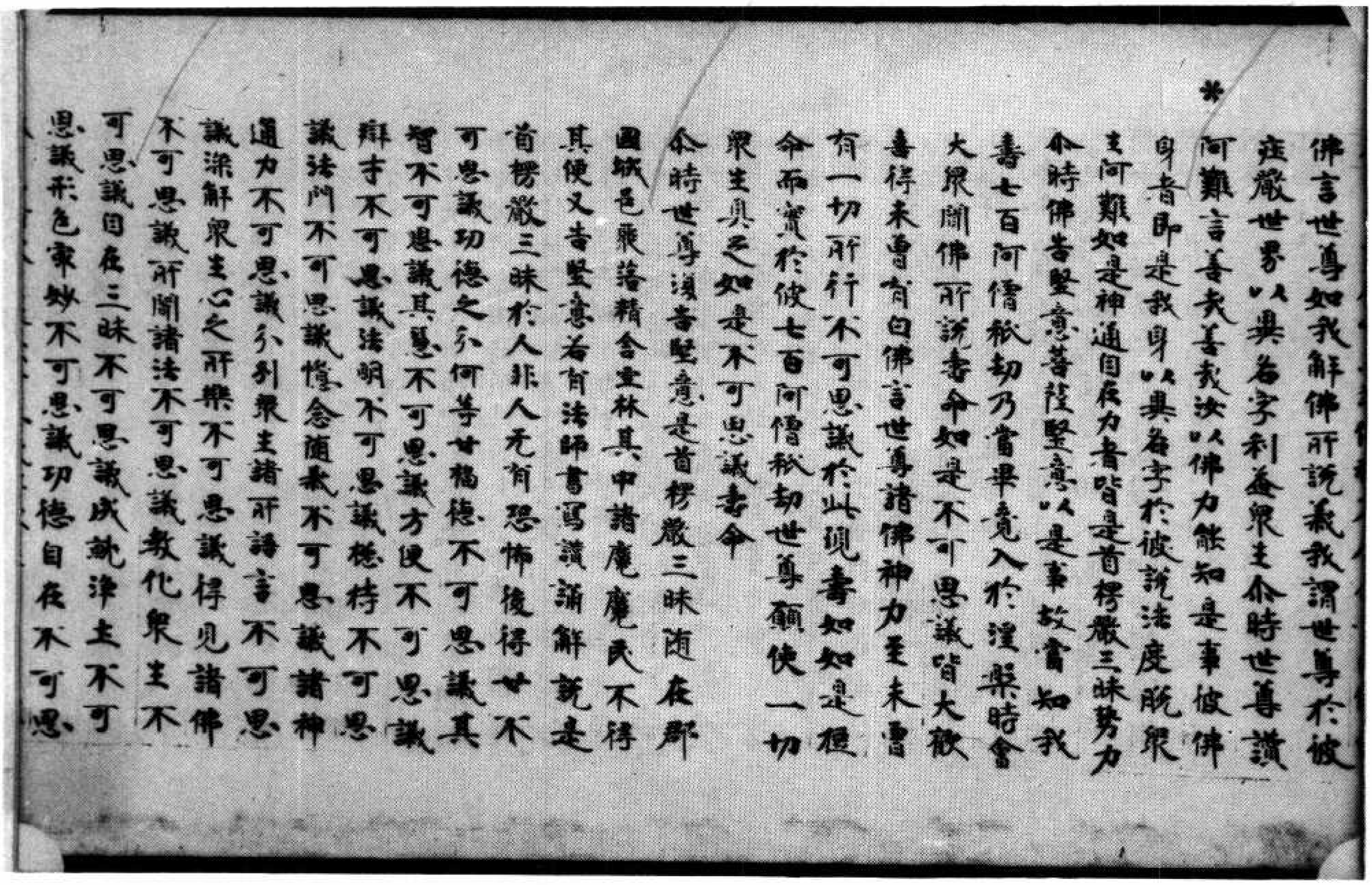

佛言世尊如我解佛所說義我謂世尊於彼
莊嚴世界以異名字利益衆生尒時世尊讃
阿難言善哉善哉汝以佛力能知是事彼佛
身者即是我身以異名字於彼說法度脫衆
生阿難如是神通自在力者皆是首楞嚴三昧勢力
尒時佛告堅意菩薩堅意以是事故當知我
壽七百阿僧祇劫乃當畢竟入於涅槃時會
大衆聞佛所說壽命如是不可思議皆大歡
喜得未曾有白佛言世尊諸佛神力甚未曾
有一切所行不可思議於此現壽如如是短
命而實於彼七百阿僧祇劫世尊願使一切
衆生具足如是不可思議壽命
尒時世尊復告堅意是首楞嚴三昧隨在郡
國城邑聚落精舍空林其中諸魔魔民不得
其便又告堅意若有法師書寫讀誦解說是
首楞嚴三昧於人非人无有恐怖後得廿不
可思議功德之分何等廿福德不可思議其
智不可思議其慧不可思議方便不可思議
辯才不可思議法明不可思議總持不可思
議法門不可思議憶念隨意不可思議諸神
通力不可思議分別衆生諸所語言不可思
議深解衆生心之所樂不可思議得見諸佛
不可思議所聞諸法不可思議教化衆生不
可思議自在三昧不可思議成就淨土不可
思議形色寂妙不可思議功德自在不可思

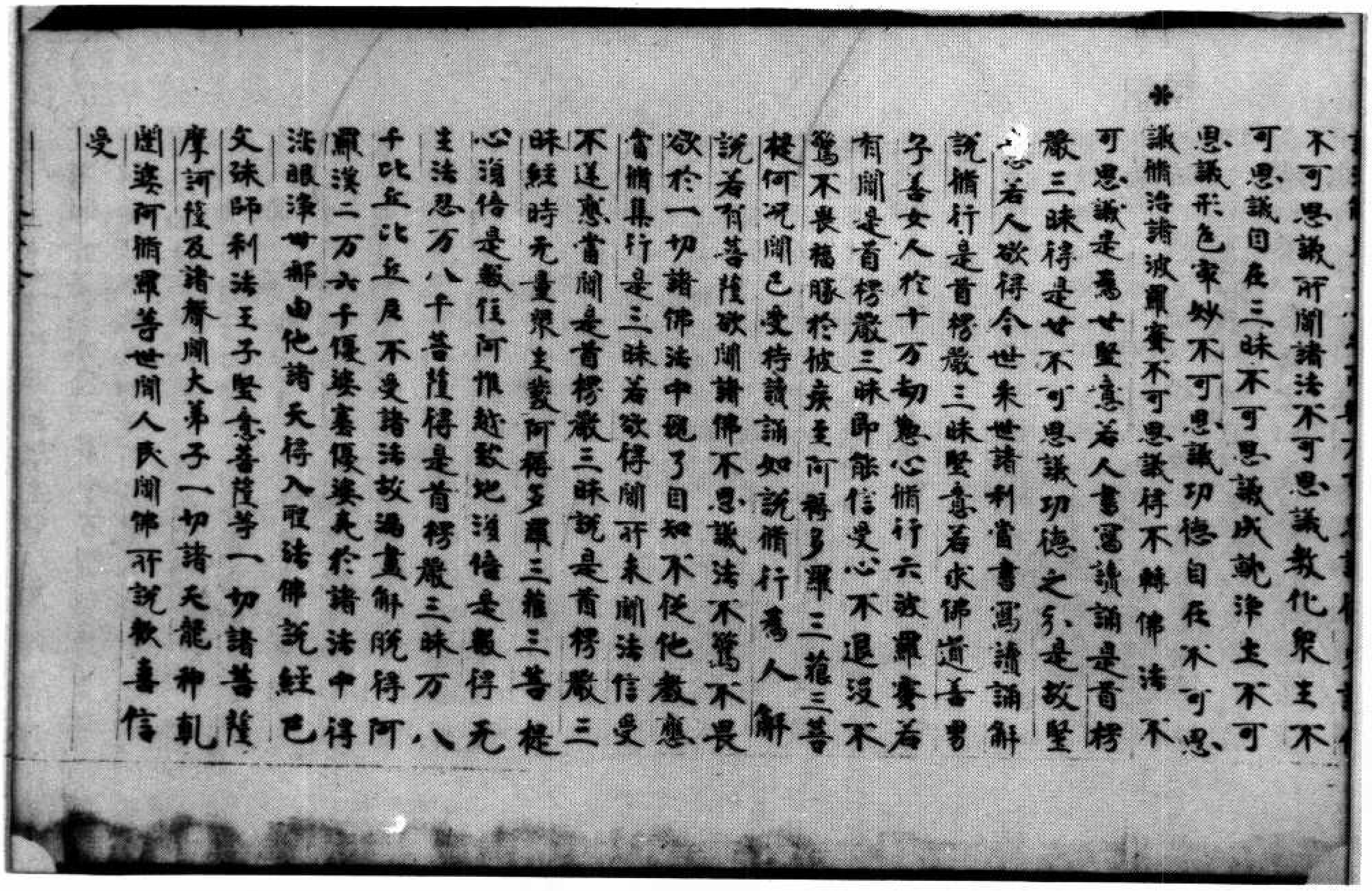

不可思議所聞諸法不可思議教化衆生不
可思議自在三昧不可思議成就淨土不可
思議形色寂妙不可思議功德自在不可思
議脩治諸波羅蜜不可思議得不轉佛法不
可思議是為廿堅意若人書寫讀誦是首楞
嚴三昧得是廿不可思議功德之分是故堅
意若人欲得今世來世諸利當書寫讀誦解
說脩行是首楞嚴三昧堅意若求佛道善男
子善女人於十万劫懃心脩行六波羅蜜若
有聞是首楞嚴三昧即能信受心不退沒不
驚不畏福勝於彼疾至阿耨多羅三藐三菩
提何況聞已受持讀誦如說脩行為人解
說若有菩薩欲聞諸佛不思議法不驚不畏
欲於一切諸佛法中曉了自知不從他教應
當脩集行是三昧若欲得聞所未聞法信受
不逆應當聞是首楞嚴三昧說是首楞嚴三
昧經時无量衆生發阿耨多羅三藐三菩提
心須倍是數住阿惟越致地須倍是數得无
生法忍万八千菩薩得是首楞嚴三昧万八
千比丘比丘尼不受諸法故漏盡解脫得阿
羅漢二万六千優婆塞優婆夷於諸法中得
法眼淨廿那由他諸天得入聖諦佛說經已
文殊師利法王子堅意菩薩等一切諸菩薩
摩訶薩及諸聲聞大弟子一切諸天龍神乾
闥婆阿脩羅等世間人民聞佛所說歡喜信
受

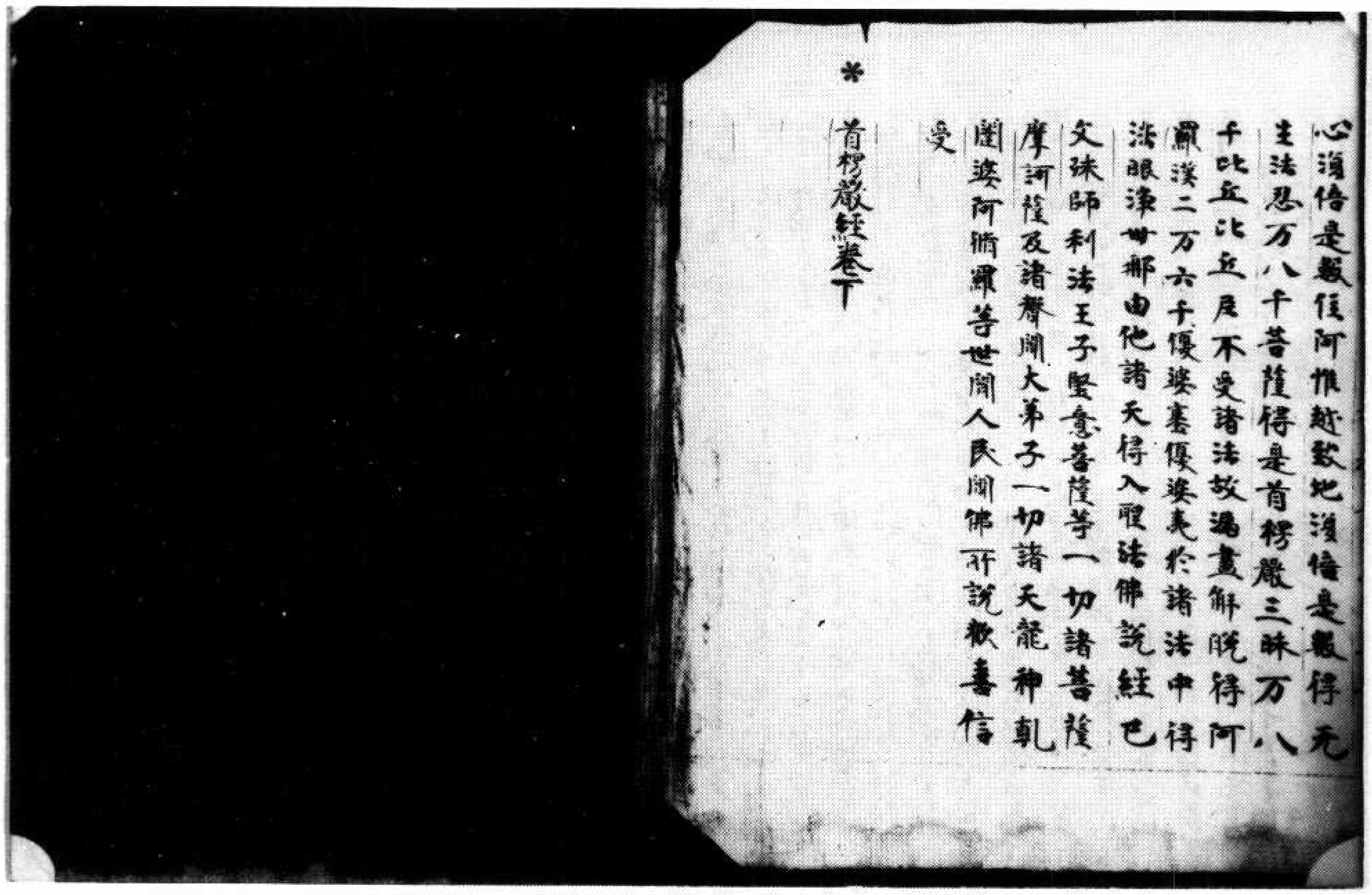

心須倫是數住阿惟越致地須倫是數得无
生法忍万八千菩薩得是首楞嚴三昧万八
千比丘比丘尼不受諸法故漏盡解脫得阿
羅漢二万六千優婆塞優婆夷於諸法中得
法眼淨卅那由他諸天得入聖法佛說經已
文殊師利法王子堅意菩薩等一切諸菩薩
摩訶薩及諸聲聞大弟子一切諸天龍神乾
闥婆阿脩羅等世間人民聞佛所說歡喜信
受

＊　首楞嚴經卷下

▼北三七五號（黃五十一）大乘密嚴經卷下阿賴耶微密品第八

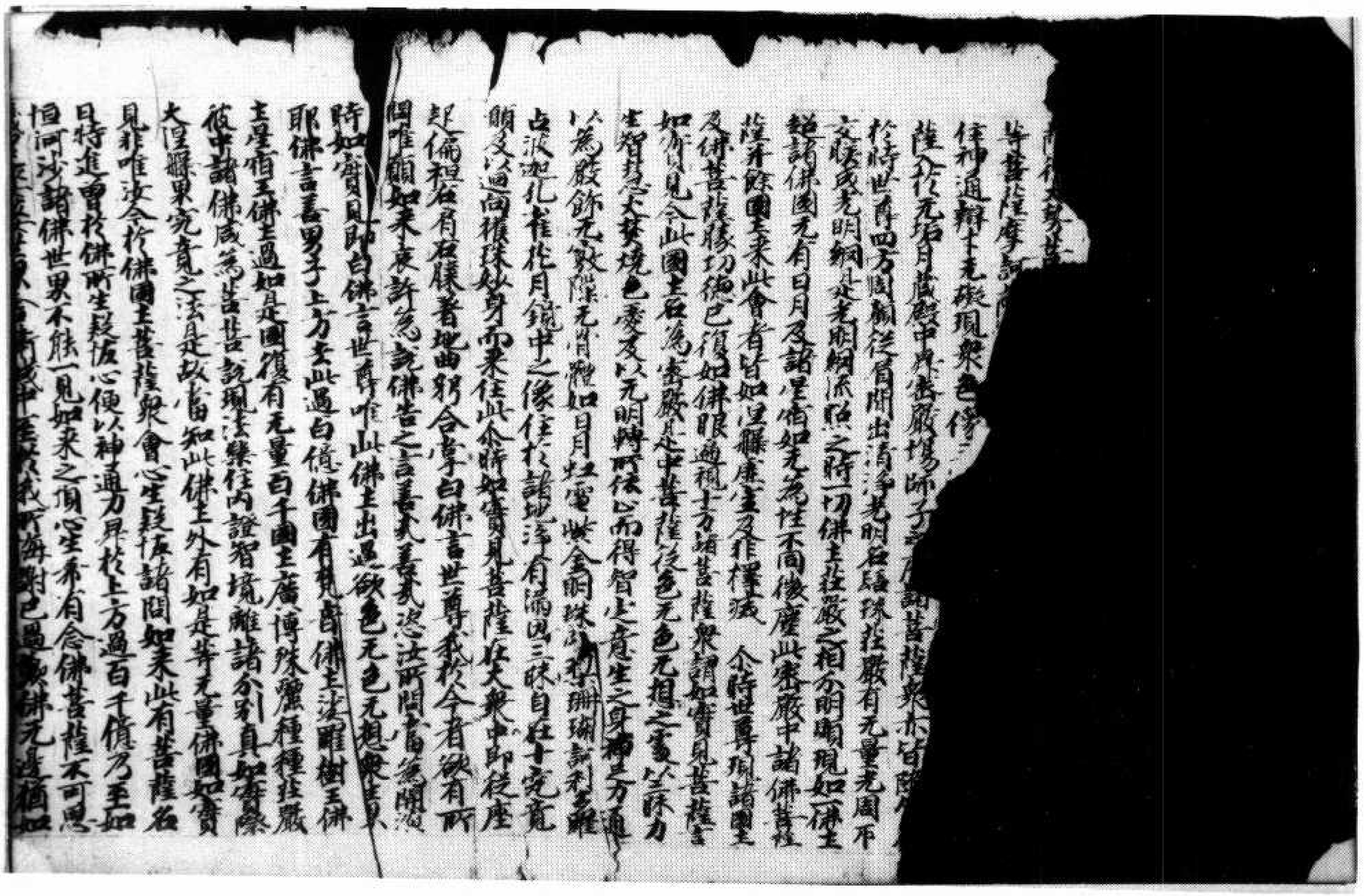

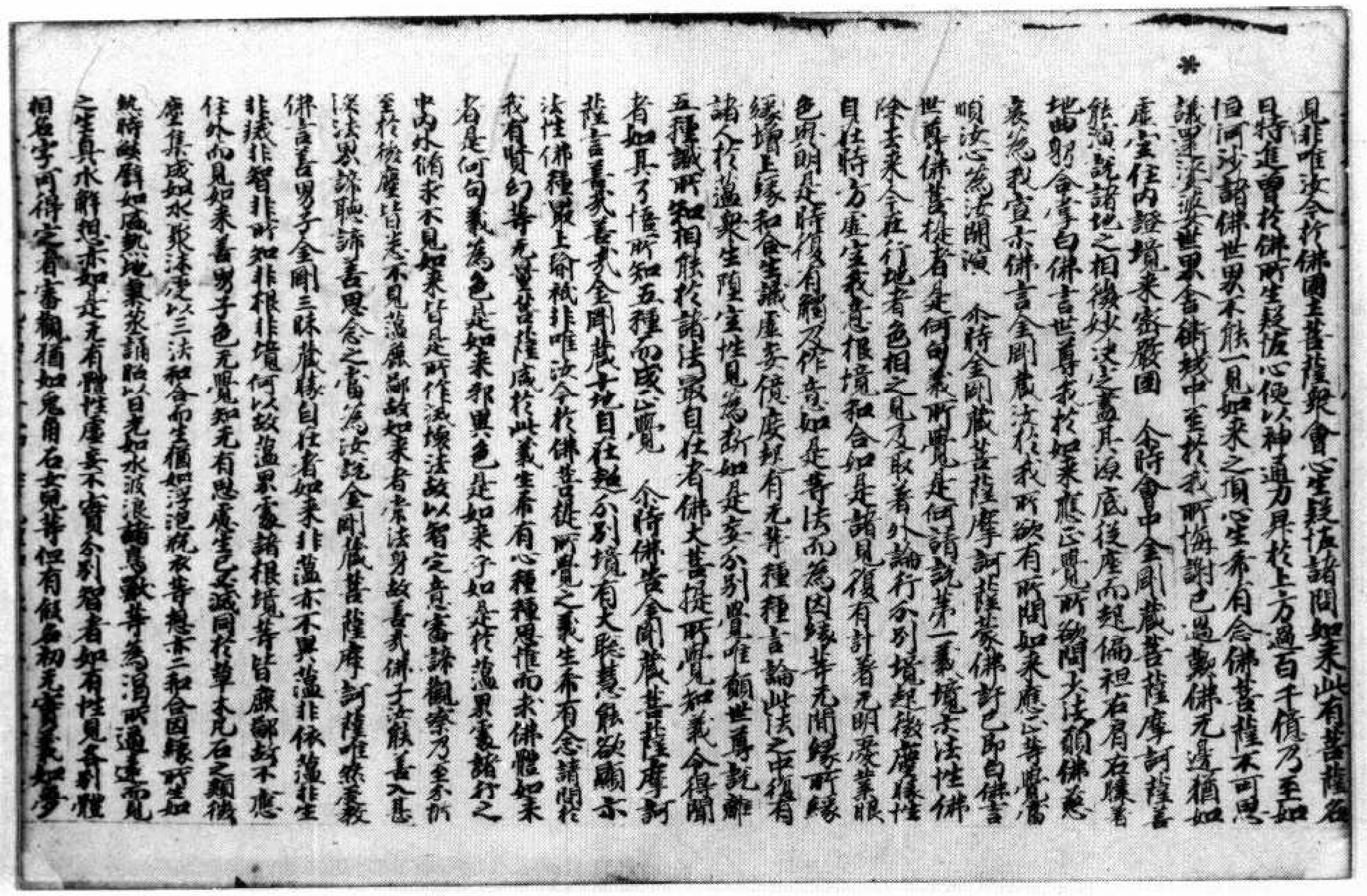

見非唯汝今於佛國土菩薩衆會心生疑惑諸問如來此有菩薩名曰持進曾於佛所生疑惑心便以神通力昇於上方過百千億乃至如恒河沙諸佛世界不能一見如來之頂心生希有念佛菩薩不可思議還從彼沒於世界舍衛城中至於我所悔謝已過歎佛无邊猶如虛空住內證境界來密嚴國　爾時會中金剛藏菩薩摩訶薩善能演說諸地之相微妙決定窮其源底從座而起偏袒右肩右膝著地曲躬合掌白佛言世尊我於如來應正等覺所欲問大法願佛慈哀為我宣示佛言金剛藏汝於我所欲有所問如來應正等覺當順汝心為汝開演　爾時金剛藏菩薩摩訶薩蒙佛許已即白佛言世尊佛菩提者是何句義所覺是何請說第一義境亦法性佛除去來今在行地者色相之見及取著外論行分別境極微勝性自在時方虛空我意根境和合如是諸見復有計著无明愛業眼色與明是時復有觸及作意如是等法而為因緣等无間緣所緣緣增上緣和合生識虛妄憶度邪有无等種種言論此法之中復有諸人於蘊衆生隨空性見為斷如是妄分別覺唯願世尊說離五種識所知相能於諸法最自在者佛大菩提所覺知義令得聞者如其了悟所知五種而成正覺　爾時佛告金剛藏菩薩摩訶薩言善哉善哉金剛藏十地自在超分別境有大聰慧能發顯示法性佛種最上瑜祇非唯汝今於佛菩提所覺之義生希有念請問於我有賢幻等无量菩薩咸於此義生希有心種種思惟而求佛體如來者是何句義為色是如來異色是如來子如是於蘊界處諸行之中內外循求不見如來皆是所作法壞法故以智定意審諦觀察乃至於析至於極微塵皆悉不見蘊无聚故如來者常法身故善哉佛子汝能善入甚深法界諦聽諦聽善思念之當為汝說金剛藏菩薩摩訶薩唯然受教佛言善男子金剛三昧最勝自在者如來非蘊亦不異蘊非依蘊非生非滅非智非所知非根非境何以故蘊界處諸根境等皆无聚故不應住外而見如來善男子色无覺知无有思慮生已滅壞同於草木瓦石之類識塵集成如水聚沫受以三法和合而生猶如浮泡觀水等想亦二和合因緣所生如熱時焰斷如風熱地界衆緣諸胎以日光如水波浪諸鳥獸等為渴所逼遠而見之生真水解想亦如是无有體性虛妄不實分別智者如有性見妄計體相名字可得定者審觀猶如兔角石女兒等但有假名初无實義如夢

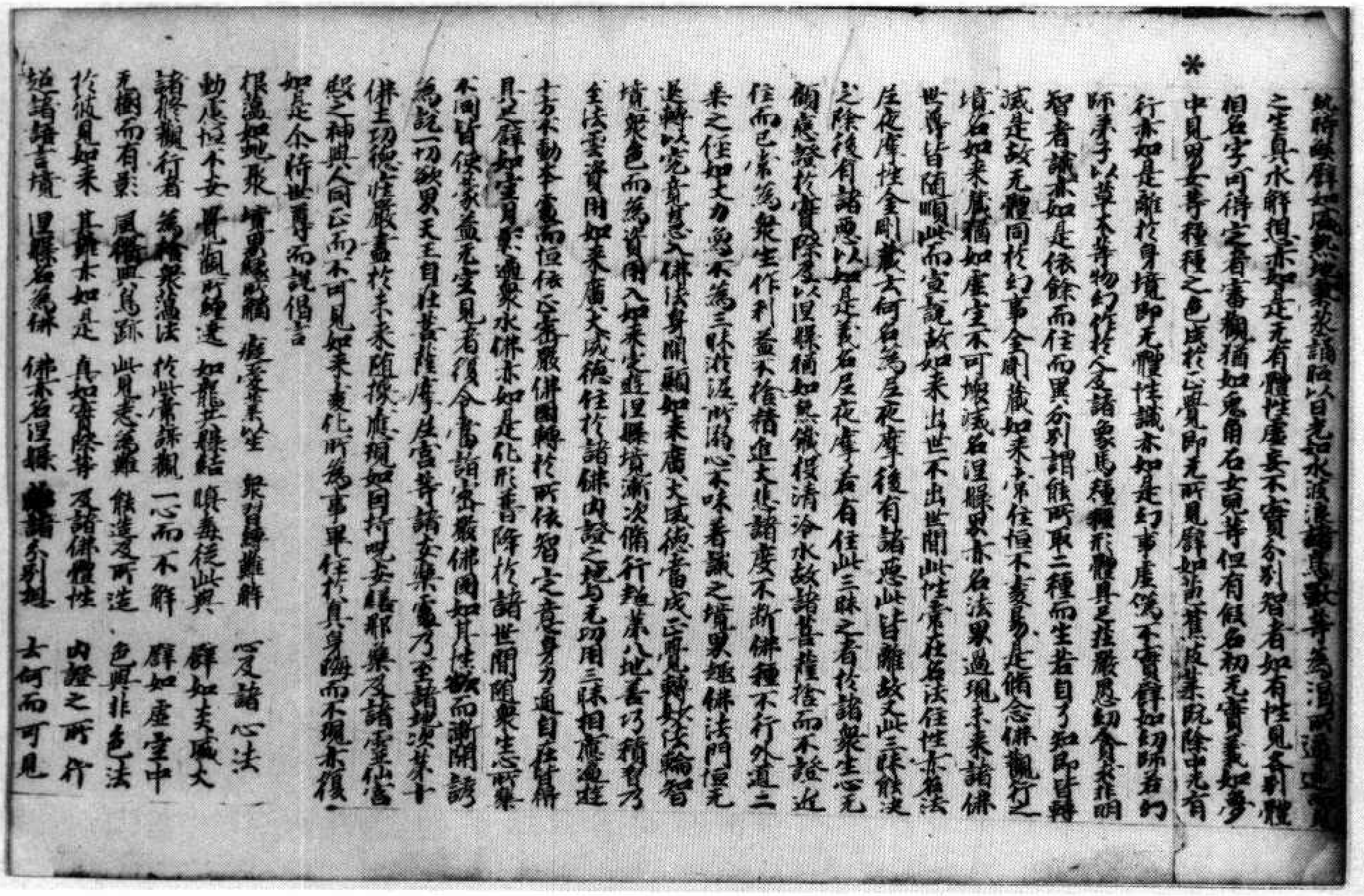

熱時焰斷如風熱地界衆緣諸胎以日光如水波浪諸鳥獸等為渴所逼遠而見之生真水解想亦如是无有體性虛妄不實分別智者如有性見妄計體相名字可得定者審觀猶如兔角石女兒等但有假名初无實義如夢

中見男女等種種之色成於正覺即无所見譬如芭蕉皮葉既除中无有行亦如是離於身境即无體性識亦如是幻事虛偽不實譬如幻師若幻師弟子以草木等物幻作種種象馬種種形體具足莊嚴愚幼貪求非明智者識亦如是依餘而住而起分別謂能所取二種而生若自了知即皆轉滅是故无體同於幻事金剛藏如來常住恒不變易是修念佛觀行之境名如來藏猶如虛空不可壞滅名涅槃界亦名法界過現未來諸佛世尊皆隨順此而宣說故如來出世不出世間此性常住名法住性亦名法尼夜摩性金剛藏云何名為尼夜摩後有諸惡此皆離故又此三昧能決定除後有諸惡以如是義名尼夜摩若有住此三昧之者於諸衆生心无憫處恐於實際證以涅槃猶如熱鐵投清冷水故諸菩薩捨而不證近住而已常為衆生作利益不捨精進大悲諸度不斷佛種不行外道二乘之住如大力象不為三昧淤泥所溺心不味著殊勝之境界趣佛法門恒无退轉以究竟慧入佛法身開顯如來廣大威德當成正覺轉妙法輪智境衆色而為資用入如來定涅槃境漸次備行超第八地善巧積習乃至法雲資用如來廣大威德住於諸佛內證之地身无功用三昧相應遍遊十方不動本處而恒依正密嚴佛國轉於所依智定意身力通自在具得具足譬如月影遍衆水佛亦如是化形普降於諸世間隨衆生心所樂不同皆使歡喜无空見者後令當詣密嚴佛國如其性欲而為開誘為說一切欲界天王自在菩薩摩尼宮等諸安樂處乃至諸地次第十佛土功德莊嚴盡於未來隨機應現如日月光明照耀衆及諸處仙宮殿之神與人同正而不可見如來變化所為事畢住於其身晦而不現亦復如是爾時世尊而說偈言

根蘊如地聚　情界緣所攝　癡愛業所堅　衆習為難解　心及諸心法
動慮恒不安　覺觀所纏逐　如龍共蛇結　瞋毒從此興　譬如大盛火
諸修觀行者　為除衆蘊法　於此常諦觀　一心而不懈　譬如虛空中
无樹而有影　風幡與鳥跡　此見是為難　能造及所造　色與非色法
於彼見如來　其雖亦如是　真如實際等　及諸佛體性　內證之所行
超諸語言境　涅槃名為佛　佛亦名涅槃　離諸分別想　云何而可見

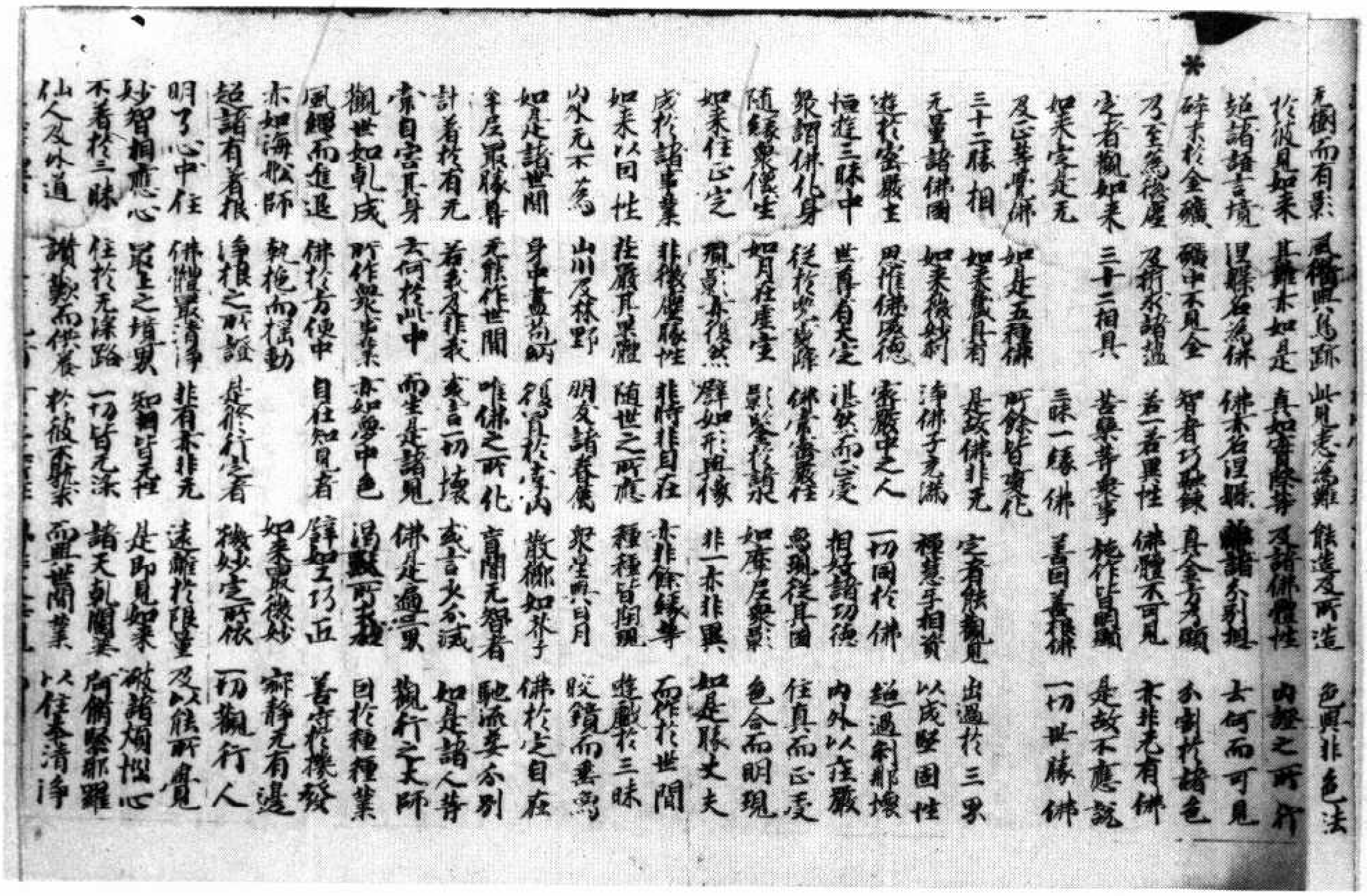

无樹而有影 風轉無鳥跡 此見悉為難 能造及所造 色與非色法
於彼見如來 其餘亦如是 真如實際等 及諸佛體性 內證之所行
超諸語言境 涅槃名為佛 佛亦名涅槃 離諸分別想 云何而可見
碎末於金鑛 鑛中不見金 智者巧融鍊 真金方顯 分別於諸色
乃至為微塵 及析於諸塵 並一若異性 佛體不可見 亦非无有佛
定者觀如來 三十二相具 苦樂青黃事 施作皆明識 是故不應說
如來定是无 三昧一緣佛 善因善緣佛 一切世勝佛
及正等覺佛 如是五種佛 所餘皆變化
三十二勝相 如來藏具有 是故佛非无 定者能觀見 出過於三界
无量諸佛國 如來微妙剎 淨佛子充滿 種慧手相資 以成堅固性
遊於密嚴土 思惟佛功德 密嚴中之人 一切同於佛 超過剎那壞
恒住三昧中 世尊自在定 湛然而不受 相好諸功德 內外以莊嚴
衆覩佛化身 從於妙嚴降 佛常密嚴住 勇現從其國 住真而正受
隨緣衆像生 如月在虛空 影臨於衆水 如摩尼衆影 色合而明現
如來住正定 觀見於像然 譬如彩與像 非一亦非異 如是勝丈夫
成於諸事業 非微塵勝性 非時非自在 亦非餘緣等 而能於世間
如來以同性 莊嚴其果體 隨世之所應 種種皆明顯 遊戲於三昧
山水无不為 山川及林野 明友諸眷屬 衆生與日月 皎鏡而盡寫
如是諸世間 身中盡能現 猶置於虛空 散徹如芥子 佛於定自在
牟尼最勝尊 无能作世間 唯佛之所化 盲聞无智者 馳流妄分別
計著於有无 著意及非表 或言一切壞 或言大分識 如是諸人等
常自害其身 云何於此中 而生是諸見 佛是遍覺果 觀行之大師
觀世如乾城 所作衆生業 亦如夢中色 渴獸所求 因於種種業
風鐶而進退 佛於方便中 自在知見者 譬如工巧匠 善守於機發
亦如海船師 執柁而搖動 如來最微妙 寂靜无有邊
超諸有著根 淨根之所證 是於行者 微妙定所依 一切觀行人
明了心中住 佛體最清淨 非有亦非无 遠離於限量 及以能所覺
妙智相應心 最上之境界 智智皆无種 是即見如來 滅諸煩惱心
不著於三昧 住於无漏路 一切皆无染 諸天乾闥婆 阿脩緊那羅
仙人及外道 讚歎而供養 於彼不取染 而無聲聞業 以住本清淨

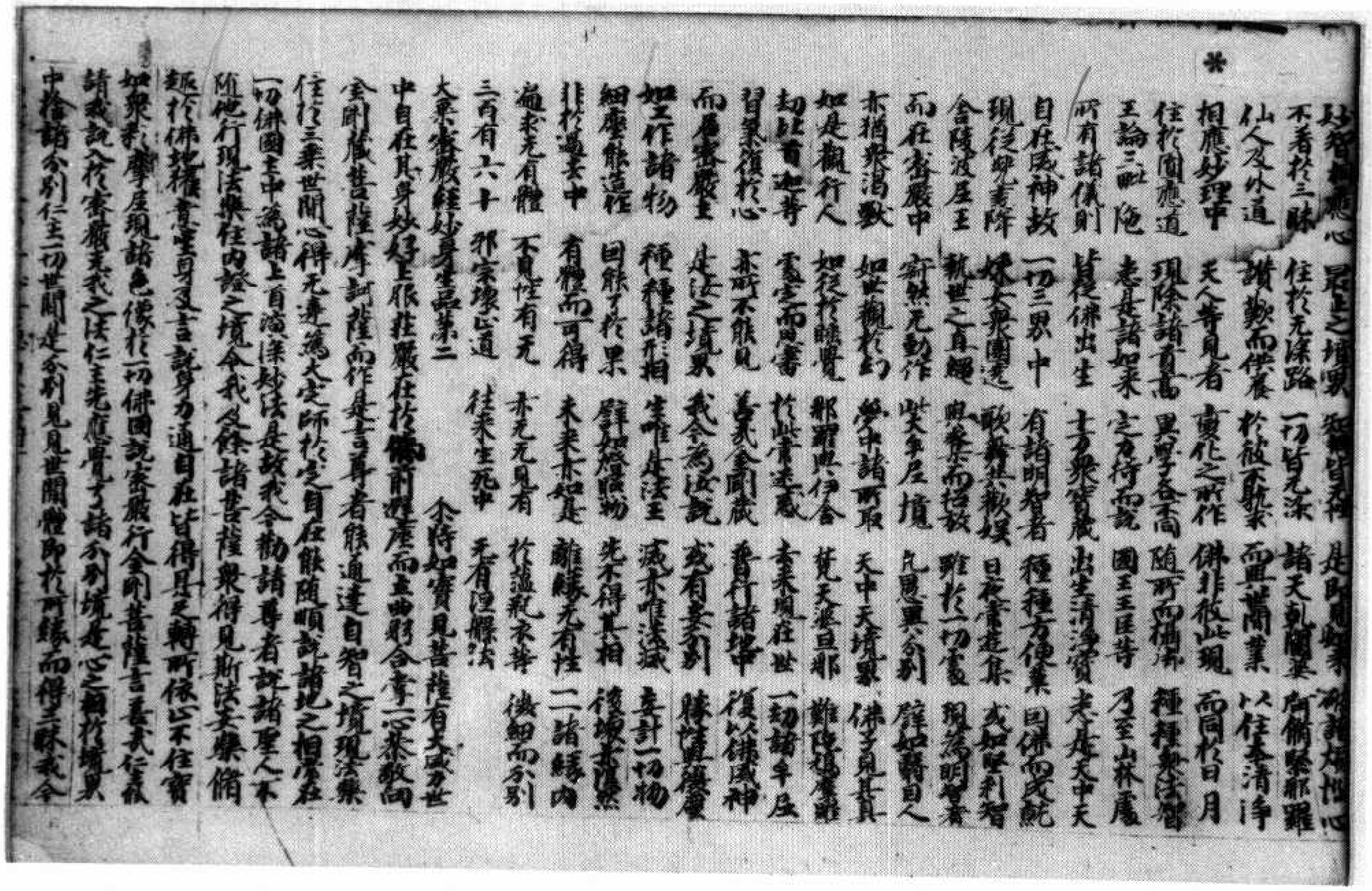

妙智相應心 最上之境界 智智皆无種 是即見如來 滅諸煩惱心
不著於三昧 住於无漏路 一切皆无染 諸天乾闥婆 阿脩緊那羅
仙人及外道 讚歎而供養 於彼不取染 而無聲聞業 以住本清淨
相應妙理中 天人等見者 變化之所作 佛非彼此現 而同於日月
住於圓應道 現除諸有害 異學咸高 隨所而攝伏 種種妙法響
王輪三明隱 悉是諸如來 定力持而說 國王王臣等 乃至山林處
所有諸儀則 皆從佛出生 十方衆寶藏 出生清淨寶 光在天中天
自在威神故 一切三界中 有諸明智者 種種方便業 因佛而成就
現從妙天降 娛大衆國遊 歌舞共歡娛 日夜常遊集 或如堅剎智
含陵波羅王 執世之首羅 與眷屬而設 雖於一切處 現為明智者
而在密嚴中 寂然无動作 此天多居境 凡愚異分別 譬如轉日人
亦猶衆渴獸 如世觀於幻 學中諸所取 天中天境界 佛子見其真
如是觀行人 如從於睡覺 那羅與伊舍 梵天婆旦那 難陀跋難陀
劫比首迦等 處空而宴寢 於此常遊戲 音樂現在世 一切諸牟尼
習氣復於心 亦所不能見 善哉金剛藏 普行諸擇中 復以佛威神
而為密嚴主 是法之境界 我今為汝說 或有妄分別 勝性及微塵
如工作諸物 種種諸形相 生非是法主 滅亦非諸識 妄計一切物
細塵能造種 因能生於果 譬如燈照物 先來得其相 後壞亦復然
非於蘊界中 有體而可得 未來亦如是 離緣无有性 一一諸緣內
遍求无有體 不見性有无 亦无見有者 於蘊觀求等 微細而分別
三百有六十 邪宗壞正道 往來生死中 无有涅槃法

大乘密嚴經妙身生品第二

尒時如實見菩薩有大威力世
中自在其身妙好上服莊嚴住於佛前從座而立曲躬合掌一心恭敬向
金剛藏菩薩摩訶薩而作是言尊者能通達自智之境現法樂
住於三乘世間心得无違為大定師於定自在能隨順說諸地之相常在
一切佛國土中為諸上首演說妙法是故我今勸諸尊者說諸聖人不
隨他行現法樂住內證之境令我及餘諸菩薩衆得見斯法受樂修
趣於佛地轉意生身又言說身力通自在皆得具足轉所依止不住實
如衆色摩尼現諸色像於一切佛國說密嚴行金剛藏菩薩言善哉仁者
請我說入於密嚴之法仁主先應覺了諸分別境是心之相於境界
中捨諸分別仁主一切世間是分別見見世間體即於所緣而得三昧我今

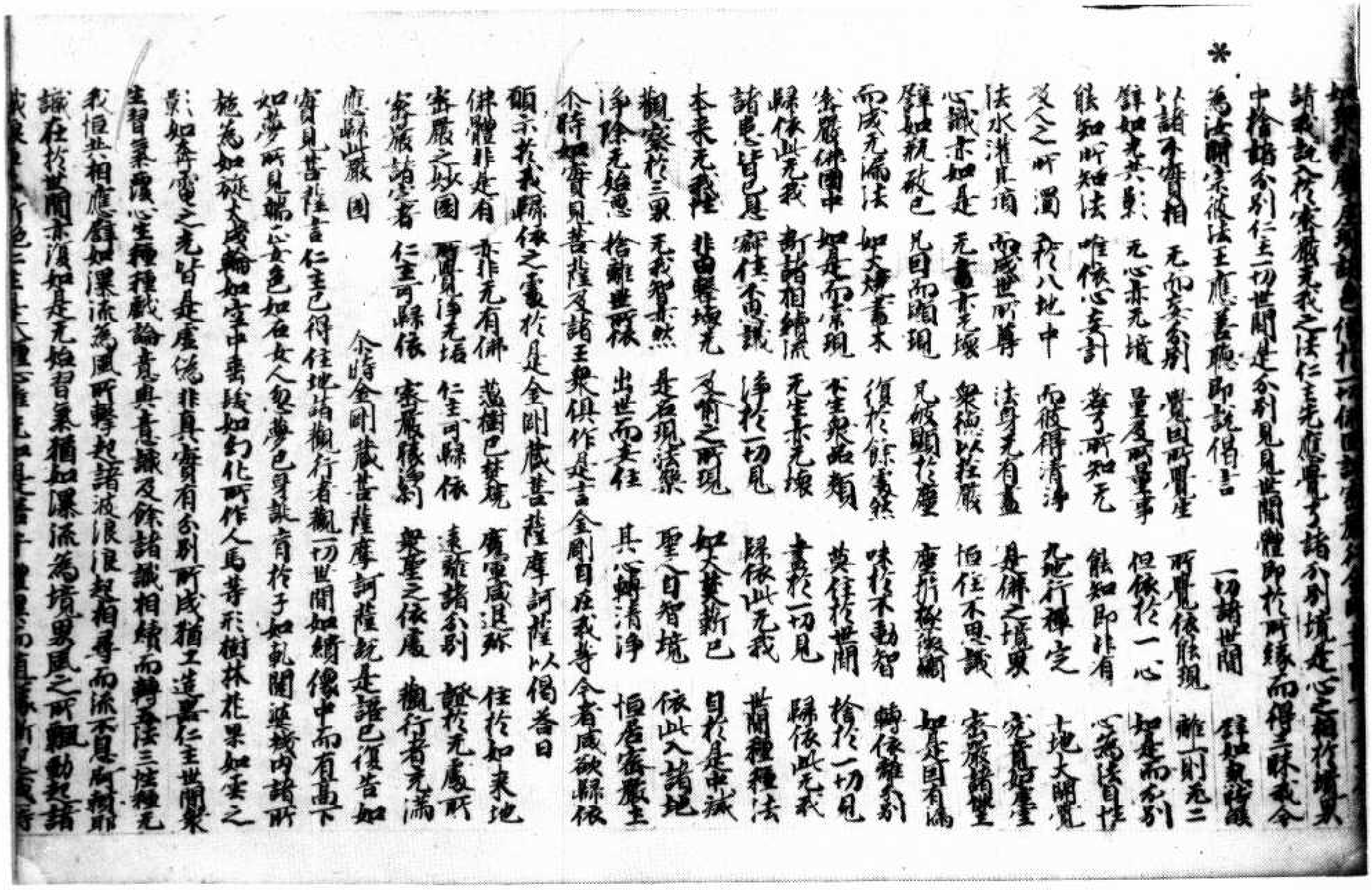

*

如[illegible]

請我說入於密嚴無我之法仁主應當了諸分別境是心之所行於境界中捨諸分別仁主一切世間是分別見世間體即於所緣而得三昧我今為法關宗依法王應善聽即說偈言

一切諸世間 譬如見髮
以諸不實相 無而妄分別 覺因所覺生 所覺依能現 離一則無二
譬如光共影 無心亦無境 量及所量事 但依於一心 如是而分別
能知所知法 唯依心妄計 若了所知無 能知即非有 心為諸習擾
及心之所濁 於八地中 而能得清淨 九地行禪定 十地大明覺
法水灌其頂 而成世所尊 法身無有盡 是佛之境界 究竟如臺
心識亦如是 無盡亦無壞 衆德以莊嚴 恒住不思議 密嚴諸聖
譬如現破已 見自而顯現 見破顯於塵 塵於極微斷 如是因有漏
而成無漏法 如火燒薪木 復於餘處然 味於不動智 轉依離分別
密嚴佛國中 如是而示現 本生衆品類 莫往於世間 捨於一切見
歸依此無我 斷諸相續流 無生亦無壞 盡於一切見 歸依此無我
諸見皆已息 寂住含藏識 淨於一切見 歸依此無我 普攝種種法
本來無我性 非由斷境無 及智之所現 如火焚薪已 自於是中滅
觀察於三界 無我智亦然 是名現法樂 聖人自智境 依此入諸地
淨除無始惡 捨離世緣 出世而常住 其心轉清淨 恒居密嚴土

爾時如實見菩薩及諸王衆俱作是言金剛自在我等今者咸欲歸依願示我歸依之處於是金剛藏菩薩摩訶薩以偈答曰

佛體非是有 亦非無有佛 蘊樹已焚燒 魔軍咸退散 住於如來地
密嚴之妙國 真實淨無垢 仁主可歸依 遠離諸分別 證於無處所
密嚴諸定者 仁主可歸依 密嚴殊勝剎 衆聖之依處 觀行者充滿
應歸此嚴國

爾時金剛藏菩薩摩訶薩說是語已復告如實見菩薩言仁主已得住地諸觀行者觀一切世間如績像中而有高下如夢所見端正女色如石女人夢己身誕育於子如乾闥婆城內諸所施為如旋火輪如空中雲幾如幻化所作人馬等形樹林花果如雲之影如奔電之光皆是虛偽非真實有分別所成猶工畫者仁主世間衆生習業為因心生種種識論意與意識及餘諸識相續而轉並隨三性種無我恒共相應譬如瀑流為風所擊起諸波浪浪起相尋而流不息阿賴耶識在於世間亦復如是無始習業猶如瀑流為境界風之所飄動起諸識浪[illegible]斷絕仁主是八種心雖無如是若干體異而隨緣漸起或時

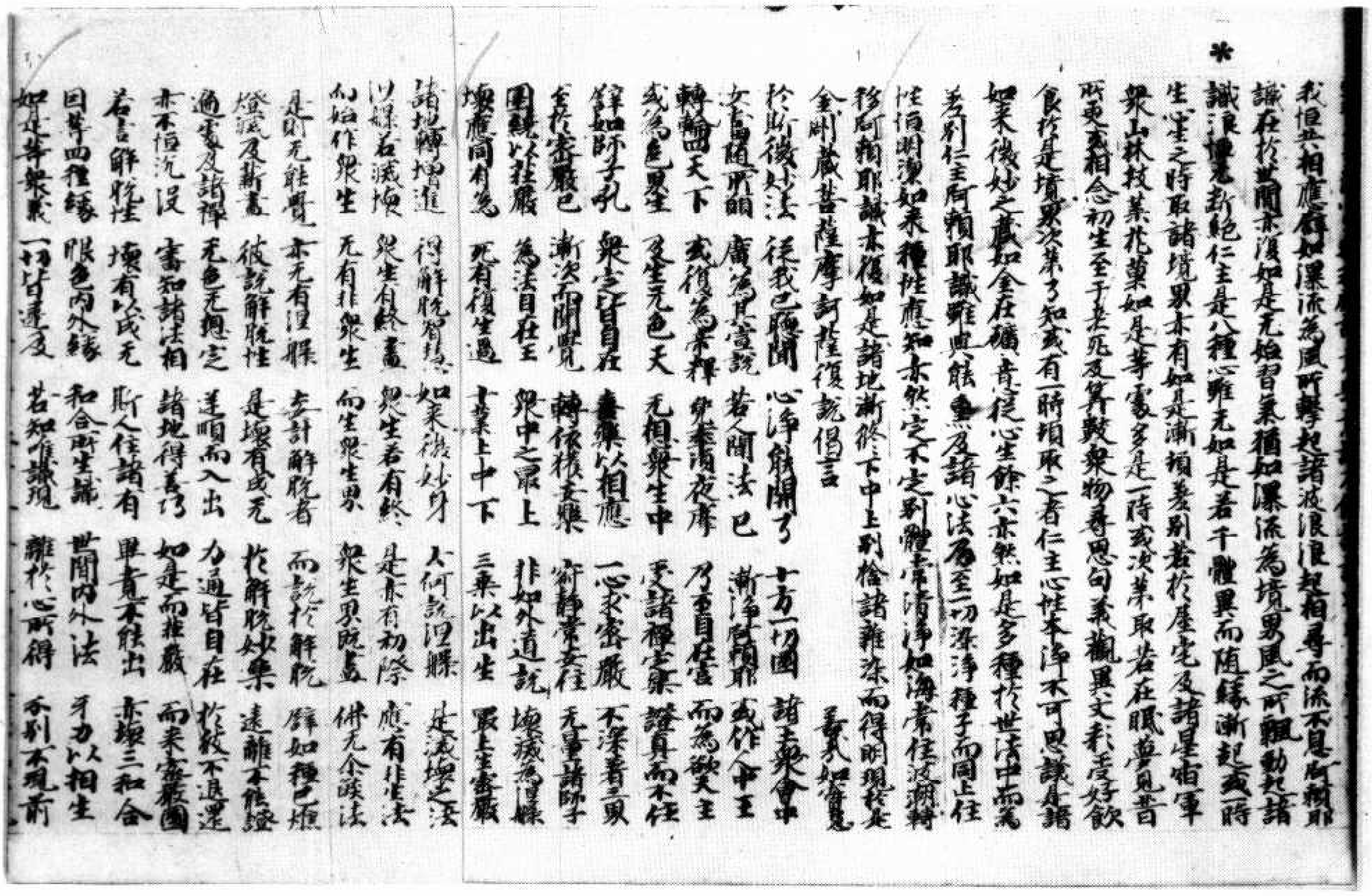

*

我恒共相應譬如瀑流為風所擊起諸波浪浪起相尋而流不息阿賴耶識在於世間亦復如是無始習業猶如瀑流為境界風之所飄動起諸識浪[illegible]無斷絕仁主是八種心雖無如是若干體異而隨緣漸起或時生生之時取諸境界亦有如是漸頓差別若於屋宅及諸星宿軍衆山林枝葉花菓如是等處多是一時或次第取若在眠夢見昔所更義相念初生至于老死及算數衆物尋思句義觀異文義受好飲食於是境界次第而知或有一時頓取之者仁主心性本淨不可思議是諸如來微妙之藏如金在礦意從心生餘六亦然如是多種於世法中而為差別仁主阿賴耶識雖與能熏及諸心法為至一切深淨種子而常止住性恒明潔如來種性應知亦然定不定別體常清淨如海常住波瀾轉移阿賴耶識亦復如是諸地漸終下中上別捨諸雜染而得明現於是金剛藏菩薩摩訶薩復說偈言

善哉如實見
於斯微妙法 從我已聽聞 心淨能開了 十方一切國 諸王衆會中
女富顏明 廣為其宣說 若人聞法已 漸淨賴耶 或作人中王
轉輪四天下 或復為帝釋 兜率諸夜摩 乃至自在宮 而為欲天主
或為色界主 及生無色天 無想衆生中 受諸禪定樂 證真而不住
譬如師子乳 衆定皆自在 普集以相應 一心求密嚴 不深著三界
生於密嚴已 漸次而開覺 轉依捨妄樂 寂靜常安住 無量諸佛子
圍繞以莊嚴 為法自在王 衆中之最上 非如外道說 壞殘為涅槃
壞應同有為 無有復生過 十業上中下 三乘以出生 最上生密嚴
諸地轉增進 得解脫智慧 如來微妙身 云何說涅槃 是滅壞之法
以緣若滅壞 衆生有終盡 衆生若有終 是亦有初際 應有非生法
而始作衆生 無有非衆生 而生衆生界 衆生界既盡 佛無今說法
是則無能覺 亦無有涅槃 妄計解脫者 而說於解脫 譬如種已燋
燈滅及薪盡 彼說解脫性 是壞有成無 於解脫妙樂 遠離不能證
過患及諸禪 無色無想定 逆順而入出 力通皆自在 於義不退還
亦不恒沉没 當知諸法相 諸地得善巧 如是而推窮 而來密嚴國
若言解脫性 壞有以成無 斯人住諸有 畢竟不能出 亦壞三和合
因等四種緣 眼色內外緣 和合所生識 世間內外法 牙力以相生
如是等衆緣 一切皆遠離 若知唯識現 離於心所得 分別不現前

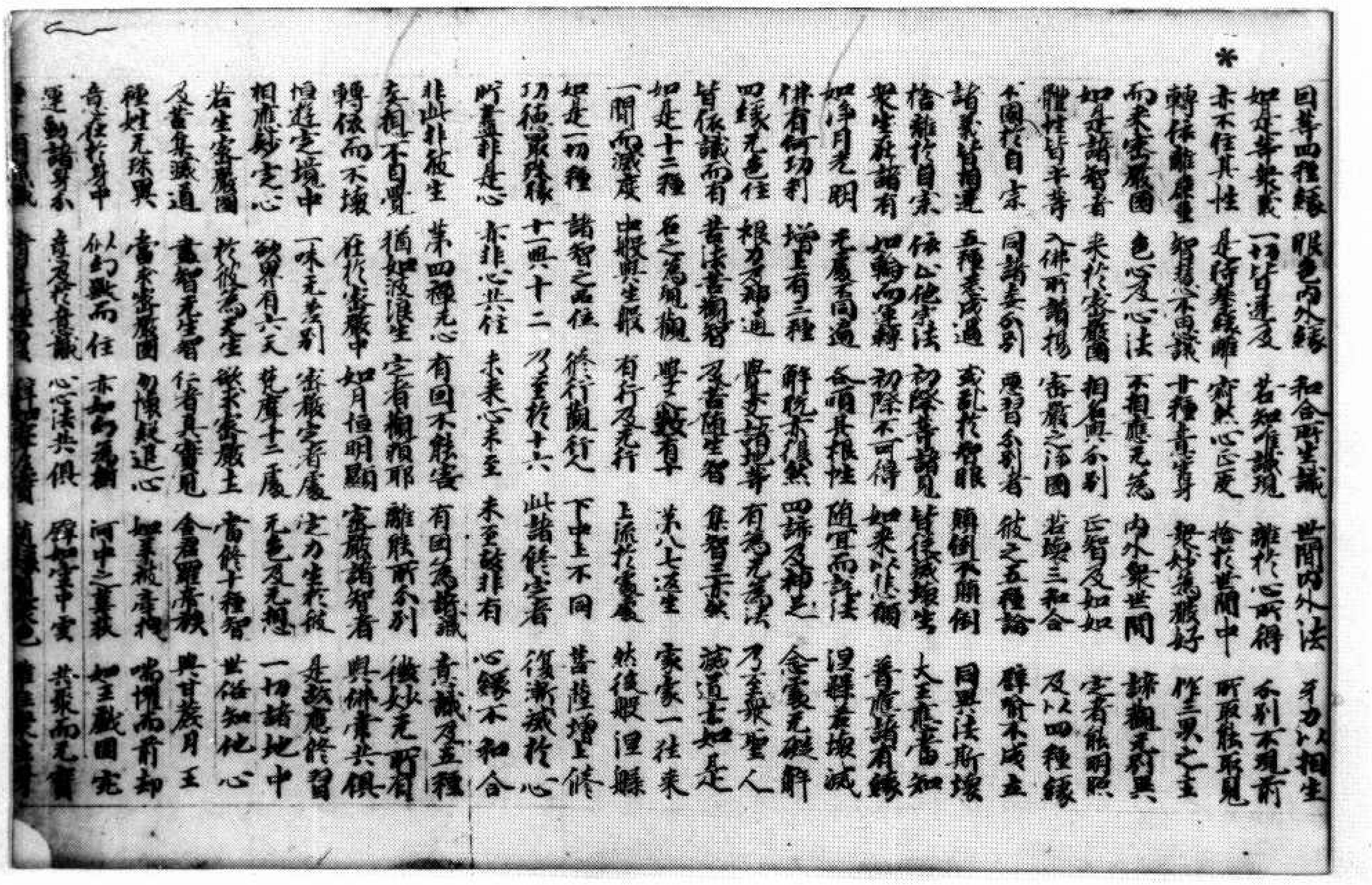

因等四種緣 眼色而外緣 和合所生識 世間内外法 互力以相生
如是等衆義 一切皆遍見 若知唯識現 離於心所得 分別不現前
亦不住其性 是得彼轉離 齊然心正定 捨於世間中 所取能取見
轉依離塵垢 智慧不思議 十種意生身 殊妙為嚴好 作三界之主
而來密嚴國 色心及心法 不相應無為 内外衆世間 諸觀无有異
如是諸智者 來於密嚴國 相名與分別 正智及如如 定者能明照
體性皆平等 入佛所稱揚 密嚴之淨國 若離三和合 及以四種緣
本國於自宗 同諸妄分別 展習分別者 彼之五種論 辭資不成立
諸見皆相違 五種意成通 或亂於智眼 顛倒不顛倒 因果法所壞
捨離於自宗 依心他宗法 初際各諸見 皆依識緣生 大王應當知
衆生於諸有 如輪而運轉 初際不可得 如來以悲觀 普應諸有緣
如淨月光明 無處而周遍 合順其根性 隨宜而說法 涅槃者壞滅
佛有何功利 增上有三種 解脫亦復然 四諦及神足 金剛無礙解
四緣無色住 根力及神通 覺支諸地等 有為無為法 乃至衆聖人
皆依識而有 善法菩提智 及善隨生智 集智三乘觀 證道者如是
如是十二種 名之為觀觀 學之般若 共八七法生 家家一往來
一間而滅度 中般與生般 有行及無行 上流於處處 然後般涅槃
如是一切種 諸智之所住 修行觀行已 下中上不同 菩薩增上修
一切種最勝 十四與十二 乃至於十六 此諸修定者 復漸滅於心
所意非是心 亦非心共住 未來心未至 未至能非有 心緣不和合
非此非彼生 第四禪無心 有因不能害 有因為諸識 意識及五種
末相不自覺 猶如彼浪生 定者觀種耶 離能所分別 微妙無所有
轉依而不壞 往於密嚴中 如月恒明顯 密嚴諸智者 與佛常共俱
恒遊定境中 一味無差別 密嚴定者處 定力生於彼 是故應修習
相應妙定心 欲界有六天 色界十二處 無色及無想 一切諸地中
若生密嚴國 於彼為天主 欲天密嚴主 當修十種智 世俗知他心
及善集滅道 盡智無生智 住者具實見 金剛羅漢數 與甘蔗月王
種姓無殊異 當來密嚴國 勿懷疑退心 如義執意想 喻惟而前卻
意住於身中 似幻獸而住 亦如而為樹 河中之葉聚 如王獻國寶
運動諸身分 意及於意識 心心法共俱 譬如空中雲 共聚而無實

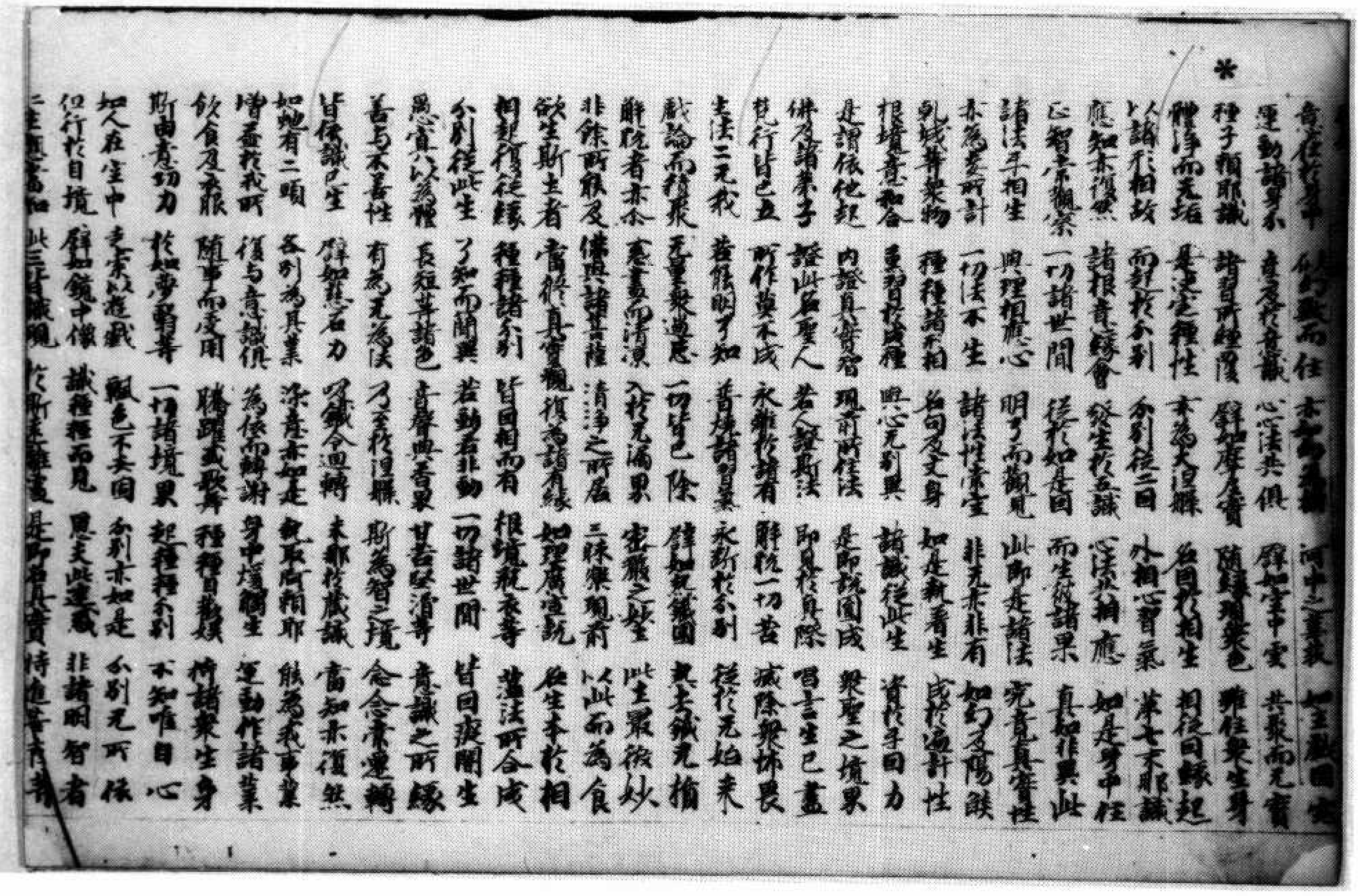

意住於身中 似幻獸而住 亦如而為樹 河中之葉聚 如王獻國寶
運動諸身分 意及於意識 心心法共俱 譬如空中雲 共聚而無實
種子相那識 諸智所經履 譬如摩尼寶 隨緣現衆色 雖住衆生身
體淨而無垢 是法定種性 亦為大涅槃 名自於相生 相從因緣起
以諸形相故 而對於分別 分別從二因 外相心習氣 第七末那識
應知亦復然 諸根意緣會 發生於五識 心法共相應 如是身中住
心智常觀察 一切諸世間 從於如是因 而生於諸果 真如非異此
諸法互相生 與理相應心 明了而觀見 此即是諸法 究竟真實性
亦為妄所計 一切法不生 諸法性常空 非无亦非有 如幻及陽焰
兔角等衆物 種種諸分別 名句及文身 如是執著生 成於遍計性
根境意和合 妄智於諸種 與心无別異 諸識從此生 資於互因力
是謂依他起 内證真實智 現前所住法 是即密嚴國 衆聖之境界
佛及諸佛子 證此名聖人 若人證斯法 即見於真際 習氣生已盡
梵行皆已立 所作無不成 永離於諸有 解脫一切苦 滅除衆怖畏
生法二无我 普能明了知 普緣諸習氣 永斷於分別 從於無始來
戲論而積聚 无量衆過患 一切皆已除 譬如藏識國 與其識无損
解脫者亦爾 究竟而清凉 入於无漏界 密嚴之妙堂 此土衆微妙
非餘所能及 佛與諸菩薩 清淨之所居 三昧樂現前 以此而為食
欲生斯土者 當修真實觀 復為諸有緣 如理廣宣說 欲生本於相
相起復從緣 種種諸分別 皆因相而有 根境我衆等 諸法所合成
分別從此生 了知而開異 若動若非動 一切諸世間 皆因癡闇生
愚貪以為體 長短等諸色 音聲與香等 甘苦及滑等 意識之所緣
善與不善性 有為无為法 乃至於涅槃 斯為智之境 念念常遷轉
皆依識而生 譬如慈石力 吸鐵令迴轉 末那於藏識 當知亦復然
如地有二頭 分別為其業 涂雖亦如是 執取所相耶 能為我事業
增益於我所 復與意識俱 為依而轉謝 身中復離生 運動作諸業
飲食及衣服 隨事而受用 騰躍或歌舞 種種自縱娛 令諸衆生身
所由意動力 於如夢所等 一切諸境界 起種種分別 不知唯自心
如人在空中 妄求以進戲 顯色不異因 分別亦如是 分別无所依
但行於自境 譬如鏡中像 識種種而見 思夫此藏識 非諸明智者
二生應當知 此三皆識現 於斯妄離遠 是名真實 修進菩提者

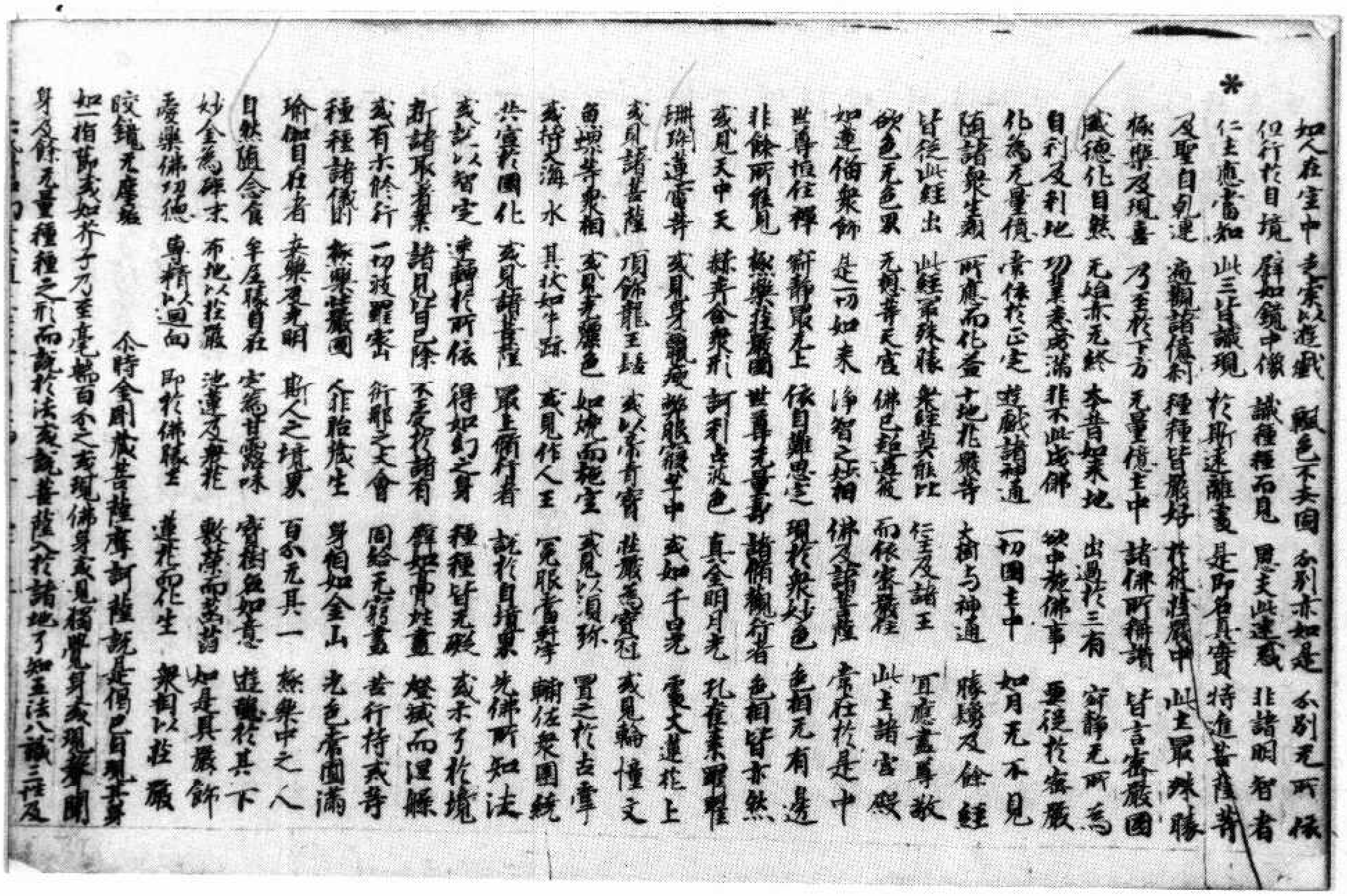

＊

如人在室中　而衆以遊戲　飄色不失因　分別亦如是　分別无所依
但行於自境　譬如鏡中像　識種種而見　愚夫此迷惑　非諸明智者
仁主應當知　此三皆識現　於斯遠離盡　是即名真實　持進菩薩衆
及聖自覺通　滿觀諸佛剎　種種皆嚴好　於彼莊嚴中　此土最殊勝
極樂及現喜　乃至於下方　无量億土中　諸佛所稱讚　皆言密嚴國
威德化自然　无始亦无終　本昔如來地　出過於三有　寂靜无所為
自利及利地　功業悉成滿　非不此成佛　於中施佛事　要從於密嚴
化為无量億　常住於正定　遊戲諸神通　一切國土中　如月无不見
隨諸衆生類　所應而化益　十地花嚴等　大樹与神通　勝鬘及餘經
皆從此經出　此經最殊勝　衆經莫能比　仁主及諸王　宜應盡尊敬
欲色无色界　无想等天宮　佛已超過彼　而依密嚴住　此土諸宮殿
如蓮備衆飾　是一切如來　淨智之妙相　佛及諸菩薩　常住於是中
世尊恒住釋　寂靜最无上　依自離思處　現於衆妙色　色相无有邊
非餘所能見　禪樂住密國　世尊无量身　諸修觀行者　色相皆亦然
或見天中天　赫奕含衆剎　訶利占淚色　真金明月光　孔雀素耶耀
珊瑚蓮雷等　或見身光焰　猶能徹其中　或如千日光　電大蓮花上
或見諸菩薩　頂飾龍王髻　或以赤青寶　莊嚴為寶冠　或見輪幢文
角螺等衆相　或見青蓮色　如燒而龍寶　或見以須弥　置之於右掌
或持大海水　其狀如牛跡　或見作人王　寬眼當對等　輔佐衆圍繞
共密嚴國化　或見諸菩薩　衆上備行者　說於自境界　先佛所知法
或說以智定　決擇於所依　得如幻之身　種種皆无礙　或示于於境
斷諸取著業　諸見皆已除　不生於諸有　譬如電火盡　燈滅而涅槃
或有未終行　一切波羅蜜　行那之天會　圓給无窮盡　並行持戒等
種種諸儀飾　无樂密嚴國　非胎藏生　身相如金山　光色常圓滿
瑜伽自在者　來樂見光明　斯人之境界　百分无其一　欲衆中之人
自然隨念食　牟尼隨自在　其藥甘露味　實樹無如意　遊戲於其下
妙金為碎末　布地以莊嚴　池蓮及衆花　數榮而鮮　如是具嚴飾
愛樂佛功德　專精以迴向　即於佛勝生　蓮花而化生　衆相以莊嚴
皎鏡无塵垢
　　尒時金剛藏菩薩摩訶薩說是偈已自觀其身
如一指節或如芥子乃至毫端百分之或現佛身或見獨覺身或現聲聞
身及餘无量種種之形而說於法或說菩薩入於諸地了知五法八識三性及

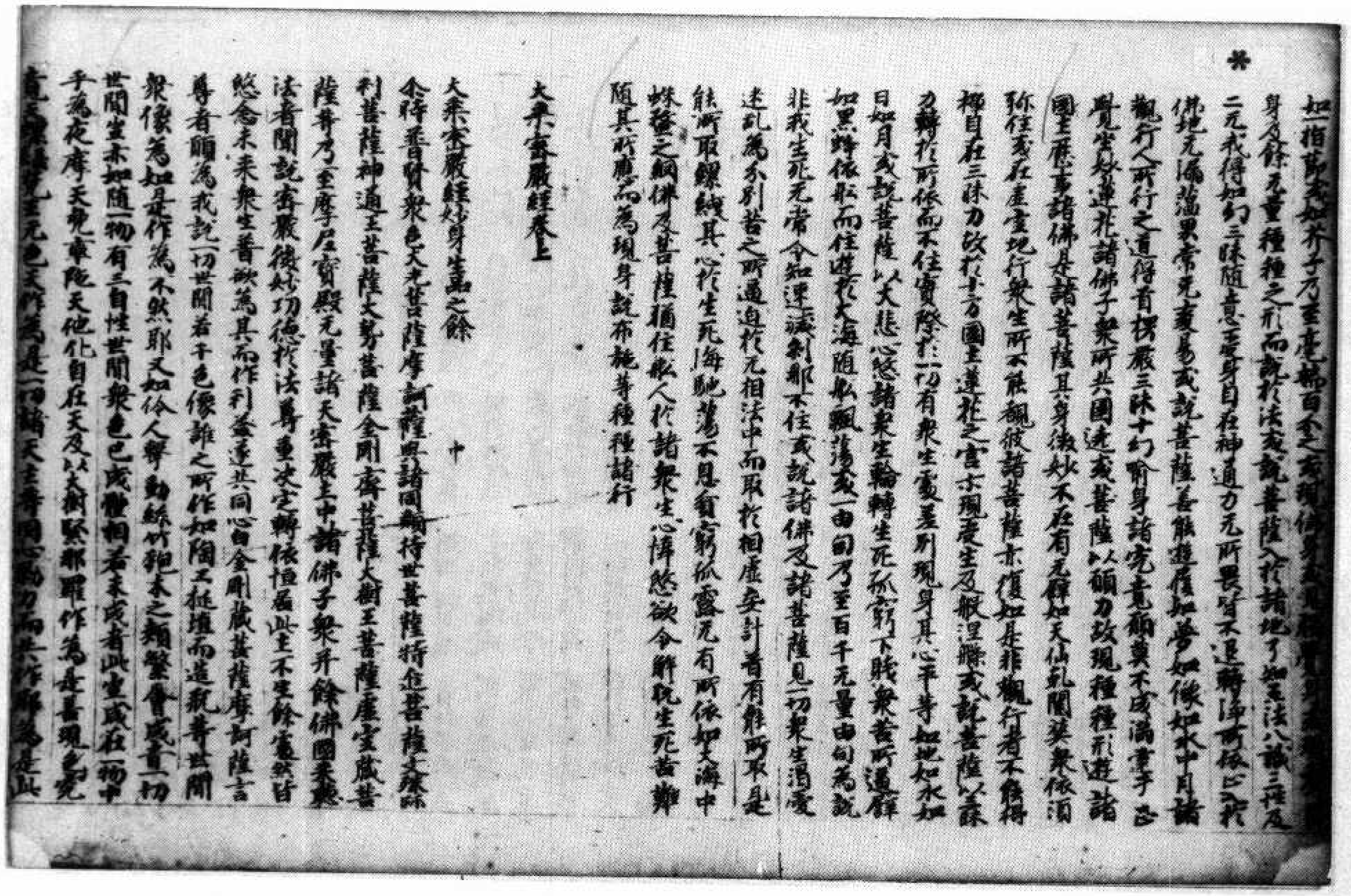

＊

如一指節或如芥子乃至毫端百分之或現佛身或見
身及餘无量種種之形而說於法或說菩薩入於諸地了知五法八識三性及
二无我得如幻三昧隨意意成身自在神通力无所畏皆不退轉淨所依止入於
佛地无漏蘊界常无衰易或說菩薩善能遊履如夢如像如水中月諸
觀行人所行之道得首楞嚴三昧十幻喻身諸究竟願莫不成滿童子已
登覺宮妙蓮花諸佛子衆所共圍遶或菩薩以願力故現種種形遊諸
國土承事諸佛是諸菩薩其身微妙不在有无譬如天仙乾闥婆衆依須
弥住或在虛空現行衆生所不能觀彼諸菩薩亦復如是非觀行者不能得
都自在三昧力故於十方國土蓮花之宮示現受生及般涅槃或說菩薩以蘇
力轉於所依而不住實際於一切有衆生處差別現身其心平等如地如水如
日如月或說菩薩以大悲心愍諸衆生輪轉生死孤窮下賤衆苦所逼譬
如黑蜂依舩而住遊於大海隨風飄蕩或一由旬乃至百千无量由旬為說
非我生死无常令知遷滅剎那不住或說諸佛及諸菩薩見一切衆生溺愛
迷亂為分別苦之所逼迫於无相法中而取於相虛妄計著有能所取是
能所取纏縛其心於生死海馳蕩不息貧窮孤露无有所依如大海中
蛛蝥之網佛及菩薩猶住船人於諸衆生心懷愍欲令解脫生死苦難
隨其所應而為現身說布施等種種諸行

大乘密嚴經卷上

大乘密嚴經妙身生品之餘　　中
尒時普賢衆色大光菩薩摩訶薩與諸國輪持世菩薩持進菩薩大慧
剎菩薩神通王菩薩大勢菩薩金剛密菩薩大樹王菩薩虛空藏菩
薩等乃至摩尼寶殿无量諸天密嚴土中諸佛子衆并餘佛國來
法者聞說密嚴微妙功德於法尊重決定轉依恒居此土不生餘處然皆
愍念未來衆生普欲為其而作利益遂共同心白金剛藏菩薩摩訶薩言
尊者願為我說一切世間若干色像誰之所作如陶工埏埴而造衆器世間
衆像為如是作為不然耶又如伶人擊動絲竹匏木之類聲會成音一切
世間生亦如是隨一物有三自性世間衆色色成體相若未成者此生或在一物中
手為是摩天覺韋陀天他化自在天及以大樹緊那羅作為是普現色究
竟天梵覺生无色天所作為是一切論天主等同心勠力而共作耶為是此

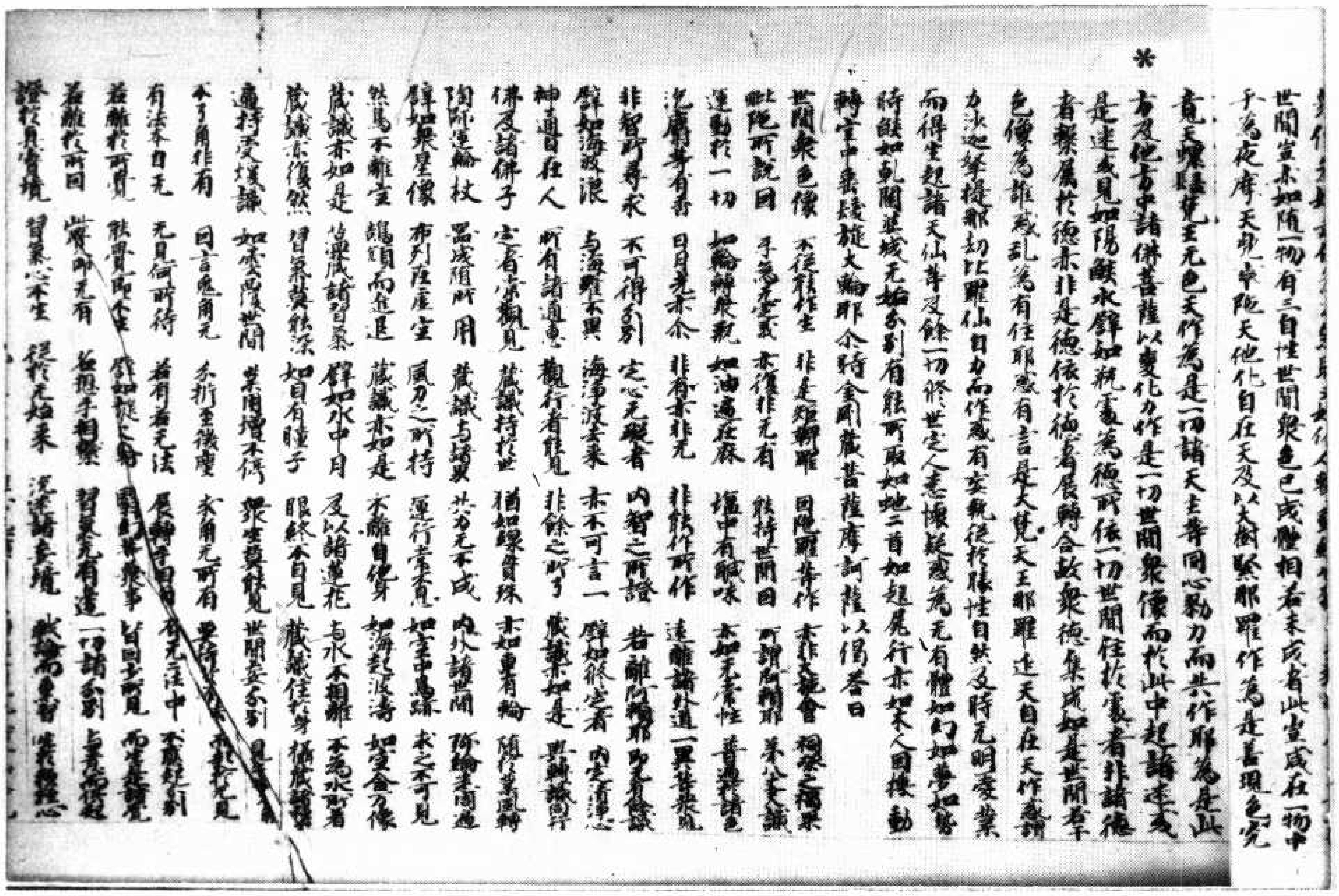

世間宣亦如隨一物有三自性世間衆色已成體相若未成者此當成在一物中手為夜摩天兜率陀天他化自在天及以大樹緊那羅作為是善現色究竟天螺髻梵王無色天作為是一切諸天主等同心勠力而共作耶為是此方及他方中諸佛菩薩以變化力作是一切世間衆像而於此中起諸迷惑是迷惑見如陽焰水譬如熱處為德所依一切世間住於處者非諸德者衆屬於德亦非是德依於德者展轉合故衆德集成如是世間衆色像為誰所作亂為有住耶或有言是大梵天王那羅延天自在天作衆論力求迦羅提耶劫比羅仙自力而作或有妄執從於勝性自然及時無明愛業而得生起諸天仙等及餘一切修世定人悉懷疑惑為無有體如幻如夢如響犄餓如乾闥婆城無始分別有能所取如蛇二首如旋火行亦如木人因機動轉空中衆踐旋火輪耶爾時金剛藏菩薩摩訶薩以偈答曰

世間衆色像　不從能作生　非是毘紐那　因陀羅等作　亦非天梵會　積集之福果
毗陀所說因　手為元空或　亦復非無有　能持世間因　所謂阿賴耶　第八丈識
運動於一切　如輪轉衆瓶　如油遍在麻　鹽中有鹹味　亦如無常性　普遍於諸色
沈麝等有香　日月光亦爾　非有亦非無　非能作所作　遠離諸外道　一異等衆見
非智所尋求　不可得分別　定心無礙者　內智之所證　若離阿賴耶　即無有餘識
譬如海波浪　與海雖不異　海淨波亦淨　亦不可言一　譬如修定者　內定清淨心
神通自在人　所有諸通慧　觀行者能見　非餘之所了　藏識亦如是　與諸轉識俱
佛及諸佛子　定者常觀見　藏識持於世　猶如線貫珠　亦如車有輪　隨於業風轉
陶師運輪杖　器成隨所用　藏識與諸界　共力無不成　內外諸世間　彌綸悉周遍
譬如衆星像　布列在虛空　風力之所持　運行常不息　如空中鳥跡　求之不可見
然鳥不離空　頡頏而進退　藏識亦如是　不離自他身　如海起波濤　如空含萬像
藏識亦如是　蘊藏諸習氣　譬如水中月　及以諸蓮花　與水不相離　不為水所著
藏識亦復然　習氣莫能染　如目有瞳子　眼終不自見　藏識住於身　攝藏諸種子
遍持壽煖識　如雲覆世間　業用曾不停　衆生莫能見　世間妄分別　見[illegible]
不了角非有　因言兔角無　分析至微塵　求角無所有　要待[illegible]　而起於無見
有法本自無　無見何所待　若有若無法　展轉互相因　有無二法中　不應起分別
若離於所覺　能覺即不生　譬如旋火輪　翳睛見衆事　皆因妄所見　而生於覺覺
若離於所因　覺即無有　若想平相繫　習氣無有邊　一切諸分別　與意而俱起
證於真實境　習氣心不生　從於無始來　沈迷諸妄境　然論而生智　唯覺離心

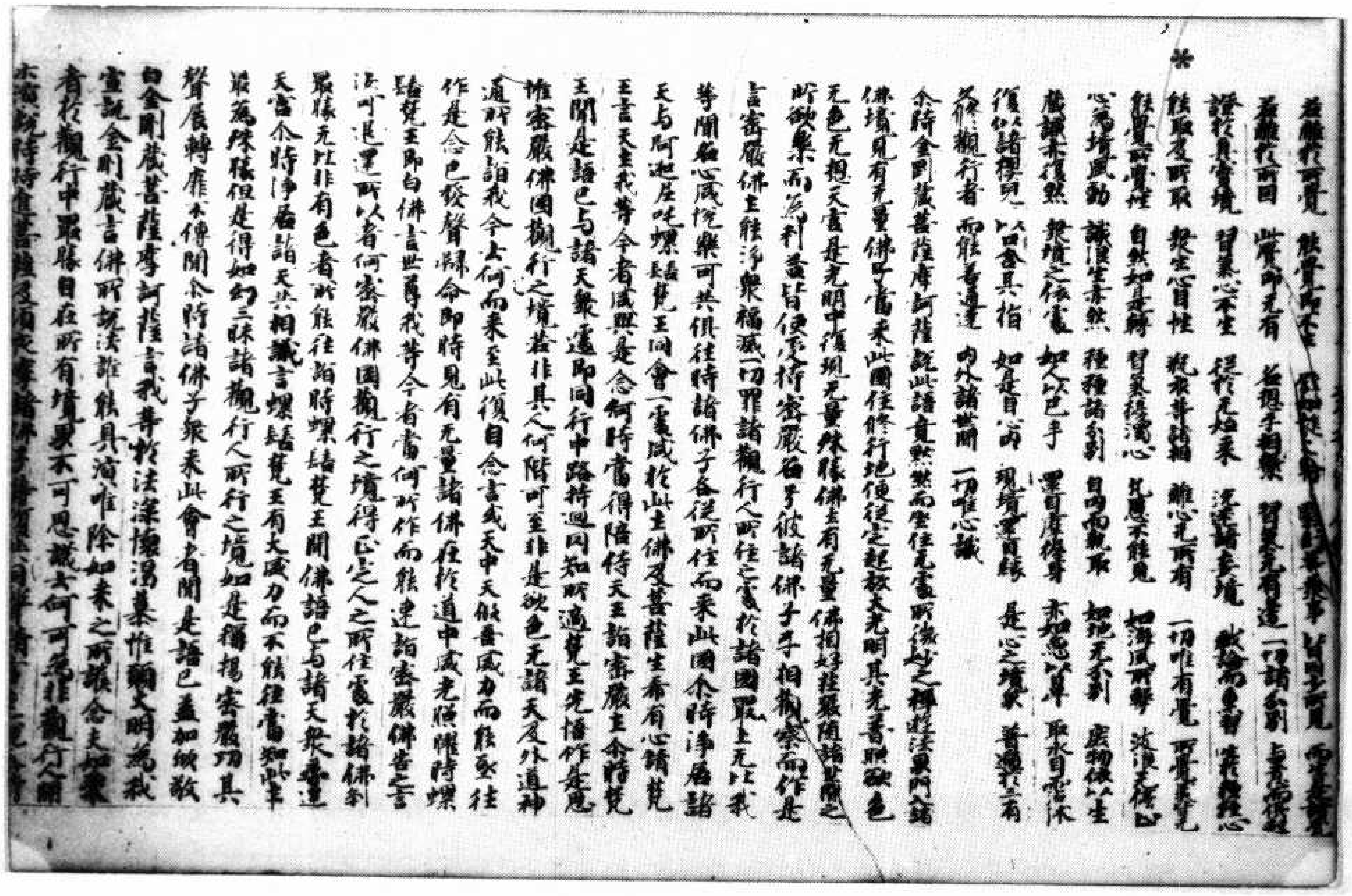

若離於所覺　能覺即不生　譬如旋火輪　翳睛見衆事　皆因妄所見　而生於覺覺
若離於所因　覺即無有　若想平相繫　習氣無有邊　一切諸分別　與意而俱起
證於真實境　習氣心不生　從於無始來　沈迷諸妄境　然論而生智　唯覺離心
能取及所取　衆生皆自性　執衆等諸相　離心無所有　一切唯有覺　所覺義皆無
能覺所覺性　自然如是轉　習氣緣濁心　凡愚不能見　如海因風擊　波浪無停息
心為境風動　識浪生亦然　種種諸分別　自內而執取　如龍無分別　產物依以生
藏識亦復然　與境之依處　如人以己手　還自摩其身　亦如象以鼻　取水自霑沐
復以諸嬰兒　以口含其指　如是自所消　現境還自緣　是心之境象　普遍於三有
為觀行者　而能善通達　內外諸世間　一切唯心識

爾時金剛藏菩薩摩訶薩說此語竟默然而坐住無處所後越之禪遊法界門入諸佛境見有無量佛剎當來此國住修行地便從定起放大光明其光普照欲色無色無想天處是光明中復現無量殊勝佛土有無量佛相好莊嚴隨諸衆生之所欲樂而為利益皆使受持密嚴名字彼諸佛子手相攜捉而作是言密嚴佛土能淨衆福滅一切罪諸觀行人所住之處於諸國土無比我等聞名心咸悅樂可共俱往時諸佛子各從所住而來此國爾時淨居諸天與阿迦尼吒螺髻梵王同會一處咸於此土佛及菩薩生希有心請梵王言天主我等今者咸興是念何時當得陪侍天王詣密嚴土爾時梵王聞是語已與諸天衆遽即同行中路迷迴罔知所適梵王先悟作是思惟密嚴佛國觀行之境蓋非其人何階可至非是欲色無諸天及外道神通所能詣我今上何而來至此復自念言或天中天假善威力而能至往作是念已發聲歸命即時見有無量諸佛在於道中咸光照曜時螺髻梵王即白佛言世尊我等今者當何所作而能速詣密嚴佛土之言汝可退還所以者何密嚴佛國觀行之境得正定人之所往處於諸佛剎最勝無比非有色者所能往詣時螺髻梵王聞佛語已與諸天衆舉還天宮爾時淨居諸天共相議言螺髻梵王有大威力而不能往當知此土最為殊勝但是得如幻三昧諸觀行人所行之境如是稱揚密嚴功其聲展轉靡不傳聞爾時諸佛子衆來此會者聞是語已重加欽敬白金剛藏菩薩摩訶薩言我等於法深懷渴慕惟願大明為我宣說金剛藏言佛所說法誰能具演唯除如來之所攝念夫如來者於觀行中最勝自在所有境界不可思議云何可知非觀行人所

[illegible]

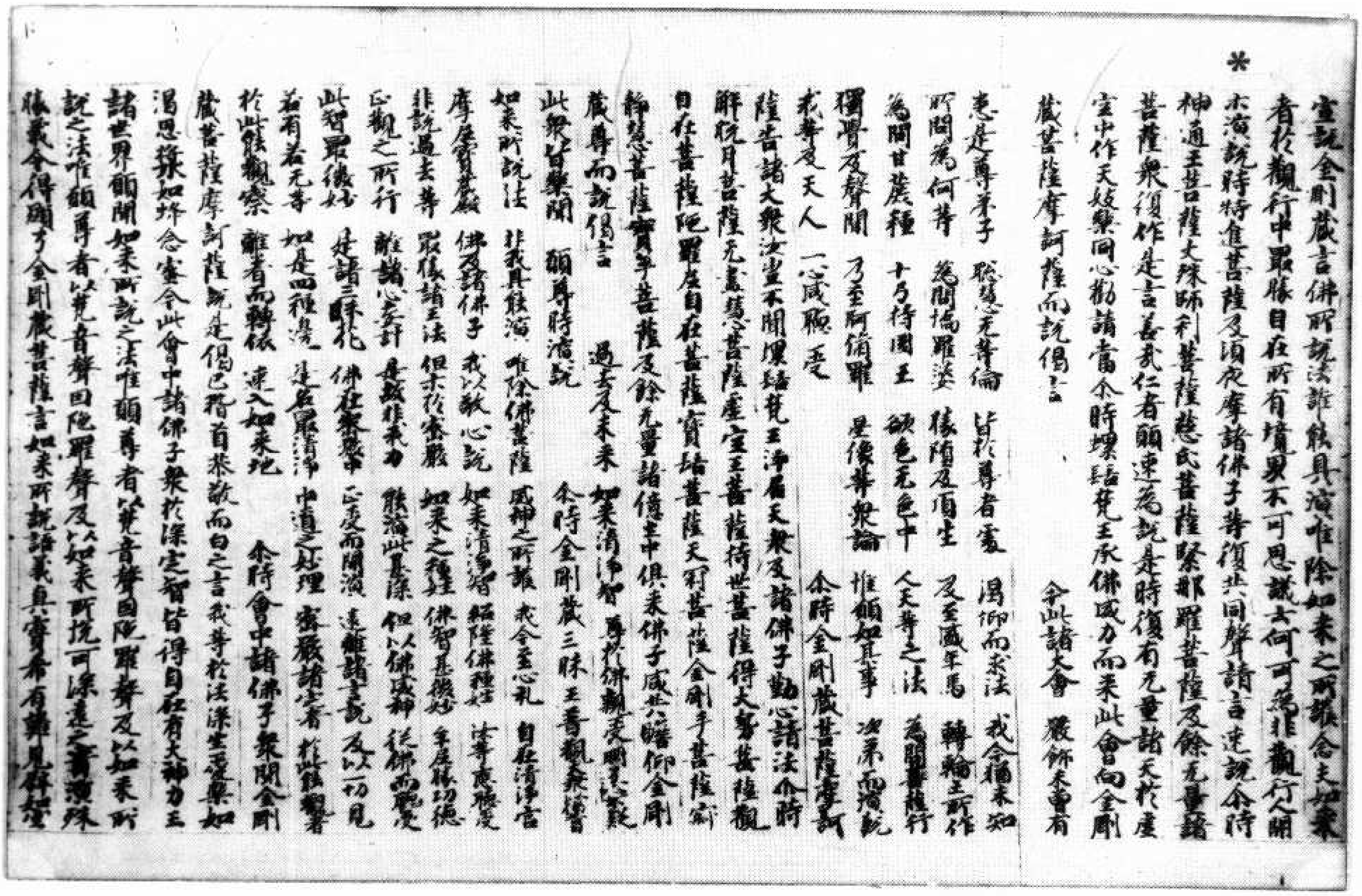

*

宣說金剛藏言佛所說法誰能具演唯除如來之所攝念夫如來者於觀行中最勝自在所有境界不可思議云何可為非觀行人開示演說時持進菩薩及須夜摩諸佛子等復共同聲請言速說爾時神通王菩薩文殊師利菩薩慈氏菩薩緊那羅菩薩及餘無量諸菩薩衆復作是言善哉仁者願速為說是時復有無量諸天於虛空中作天妓樂同心勸請當爾時螺髻梵王承佛威力而來此會向金剛藏菩薩摩訶薩而說偈言

今此諸大會　嚴飾未曾有
悉是尊弟子　聰慧無等倫　皆於尊者處　渴仰而求法　我今稱未知
所聞為何等　為聞揭羅婆　緣隨及須生　及至滅羊馬　轉輪王所作
為聞甘蔗種　十方持國王　欲色無色中　人天等之法　為聞菩薩行
獨覺及聲聞　乃至阿脩羅　星像等衆論　唯願如其事　次第而演說
我等及天人　一心咸願受

爾時金剛藏菩薩摩訶薩告諸大衆汝當不聞螺髻梵王淨居天衆及諸佛子勤心請法爾時解脫月菩薩無盡慧菩薩虛空王菩薩持世菩薩得大勢菩薩觀自在菩薩陀羅尼自在菩薩寶髻菩薩天冠菩薩金剛手菩薩寂靜慧菩薩寶手菩薩及餘無量諸億土中俱來佛子咸共瞻仰金剛藏尊而說偈言

過去及未來　如來清淨智　尊於佛親受　明了能說
此衆皆樂聞　願尊時演說

爾時金剛藏三昧王香觀衆會

如來所說法　非我具能演　唯除佛菩薩　威神之所護　我今至心禮　自在清淨宮
摩尼寶嚴殿　佛及諸佛子　我以敬心說　如來清淨智　紹隆佛種姓　法等衆勝處
非說過去等　亦復諸王法　但示於密嚴　如來之種姓　佛智甚微妙　無量勝功德
正觀之所行　離諸心分別　無數非未有　勝滿此甚深　但以佛威神　從佛而覺了
此智最微妙　是諸三昧地　佛在密嚴中　正受而開演　遠離諸言說　及以一切見
若有若無等　如是四種邊　是最嚴清淨　中道之妙理　密嚴諸定者　於此勤修習
於此勝觀察　離有而轉依　速入如來地

爾時會中諸佛子衆聞金剛藏菩薩摩訶薩說是偈已稽首恭敬而白之言我等於法深生愛樂如渴思飲如餓念食今此會中諸佛子衆於深定智皆得自在有大神力遊諸世界願聞如來所說之法唯願尊者以梵音聲因陀羅聲及以如來所說之法唯願尊者以梵音聲因陀羅聲及以如來所抗可深遠之音演殊勝義令得顯了金剛藏菩薩言如來所說諸義真實希有難見難超

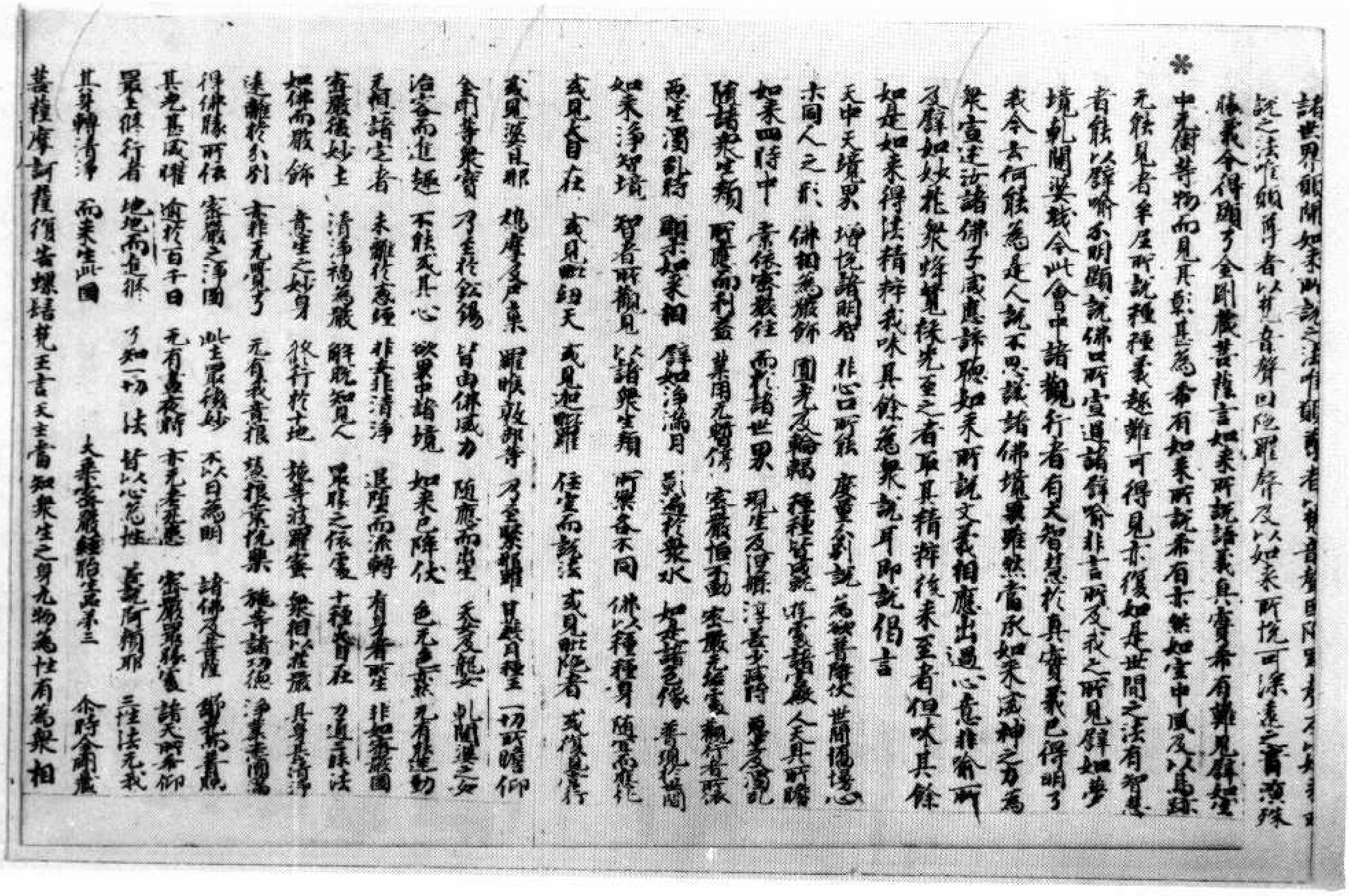

*

諸世界願聞如來所說之法唯願尊者以梵音聲因陀羅聲及以如來所說之法唯願尊者以梵音聲因陀羅聲及以如來所抗可深遠之音演殊勝義令得顯了金剛藏菩薩言如來所說諸義真實希有難見難超中無衛等物而見其影甚為希有如來所說希有亦然如空中風及以鳥跡無能見者牟尼所說種種義趣難可得見亦復如是世間之法有智慧者能以譬喻而明顯說佛口所宣過諸譬喻非言所及我之所見譬如夢境乾闥婆城今此會中諸觀行者有大智慧於真實義已得明了我今云何能為是人說不思議諸佛境界雖然當承如來威神之力為衆宣述汝諸佛子咸應諦聽如來所說文義相應出過心意非喻所及譬如妙花衆蜂競採先至之者取其精粹後來至者但味其餘如是如來得法精粹我味其餘為衆說耳即說偈言

天中天境界　增悅諸明智　非心口所能　度量分別說　為欲普降伏　世間憍慢心
示同人之形　佛相為嚴飾　圓光及輪輻　種種皆具足　唯密嚴智慧　人天共所瞻
如來四時中　常依密嚴住　而於諸世界　現生及涅槃　淨居受職時　處宮受灌記
隨諸衆生類　所應而利益　業用無暫停　密嚴恒不動　密嚴無住處　觀行者依緣
無生滅剎時　顯示如來相　譬如淨滿月　影現於衆水　如是諸色像　普現於世間
如來淨智境　智者所觀見　以諸衆生類　所樂各不同　佛以種種身　隨宜而應化
或見大自在　或見毗紐天　或見迦毗羅　住空而說法　或見毗陀者　或修苦行
或見婆且那　娛摩及尸棄　羅睺毗那等　乃至緊那羅　其藥叉種王　一切所瞻仰
金剛等衆寶　乃至於鈸錫　皆由佛威力　隨應而出生　天女及龍女　乾闥婆之女
治定而進趣　不能見其心　欲界中諸境　如來已降伏　色無色亦然　無有能退動
無相諸定者　未離於意識　非我非清淨　退墮而流轉　有身者所生　非如密嚴國
密嚴微妙土　清淨福為嚴　解脫知見人　果勝之依處　十種大自在　乃通三昧法
如佛而嚴飾　意生之妙身　依行於土地　證等莊嚴寶　衆相以莊嚴　具身甚清淨
遠離於分別　意非無實事　無有我意根　慧根常悅樂　施等諸功德　淨業常圓滿
得佛勝所依　密嚴之淨國　此土最微妙　不以日為明　諸佛及菩薩　都無有晝夜
其光甚威耀　逾於百千日　無有晝夜時　亦無老死患　密嚴最殊勝　諸天所希仰
最上修行者　地地而進求　乃知一切法　皆以心為性　善巧所轉耶　三性法無我
其身轉清淨　而來生此國

大乘密嚴經胎生品第三

爾時金剛藏菩薩摩訶薩復告螺髻梵王言天主當知衆生之身无物為性有為衆相

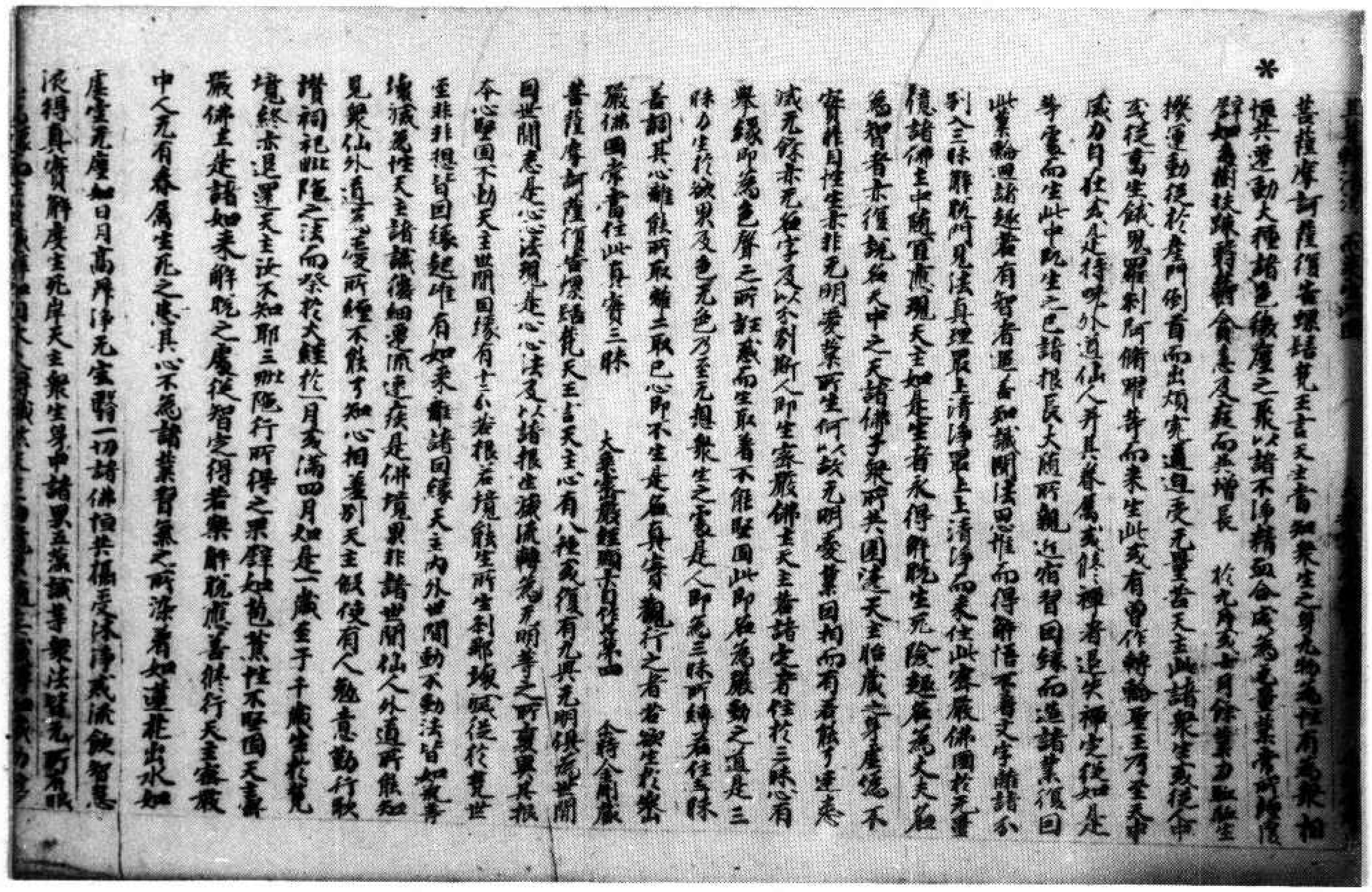

菩薩摩訶薩須首纓絡梵王言天主當知衆生之身无物爲恒有爲衆相攝其運動大種諸色微塵之聚以諸不淨精血合成爲无量業常所隨逐猶如毒樹枝條稍稍會是又受而共增長　於无身文十月餘業力熟生機運動從於産門倒首而出煩惱遍迫受无量苦天主此諸衆生或從中或從富生餓鬼羅剎阿脩羅等而來生此或有曾作轉輪聖王乃至天帝威力自在或是持呪外道仙人并其眷屬或從禪者退失禪定從如是等處而生此中既生之已諸根長大隨所親近宿習因緣而造諸業復因世業輪迴諸趣雖有智者遇善知識聞法思惟而得解悟亦有文字論諸分別入三昧難聽聞見法真理最上清淨最上清淨而來住此密嚴佛國於无量復諸佛土中隨宜應現天主如是生者永得解脫生死險趣爲大丈夫爲爲智者亦復說名人中之天諸佛子衆所共圍遶天主恰處之身塵穢不實非自性生亦非无明愛業所生何以故无明愛業因相而有若能了達悉滅无餘亦无名字及以分別斷入即生密嚴佛土天主當諸定者住於三昧心有攀緣即爲色聲之所誑惑而生取著不能堅固此即名爲躁動之道是三昧力生於欲界及色无色乃至无想衆生之處是人即爲三昧所縛名住三昧善調其心離能所取離二取已心即不生是名真實觀行之者當生於密嚴佛國常當住此真實三昧　　大乘密嚴經顯示自性品第二　余時金剛藏菩薩摩訶薩首纓絡梵天王言天主心有八種或復有九與无明俱爲世間因世間悉是心心法現是心心法又以諸根生境流轉爲无明等之所覆其根本心堅固不動天主世間因緣有十二分若根若境能生所生剎那壞滅從於覺世至非非想皆因緣起唯有如來離諸因緣天主內外世間動不動法皆如幻等境識爲性天主諸識微細遷流速疾是佛境界非諸世間仙人外道所能知見衆仙外道妄受所纏不能了知心相差別天主假使有人勉意勤行讚祠祀隨之法而祭於大難於一月或滿四月如是一歲至于千歲生於覺境終亦退還天主汝不知耶三昧隨行所得之果譬如芭蕉性不堅固天主密嚴佛土是諸如來解脫之處從智定得者樂靜觀應善修行天主密嚴中人无有眷屬生死之患其心不爲諸業習氣之所染著如蓮花出水如虛空无塵如日月高顯淨无雲翳一切諸佛恒共稱美淨戒流飲智慧浪得真實解度生死岸天主衆生身中諸界五蘊識等數法皆无所有識

58

28

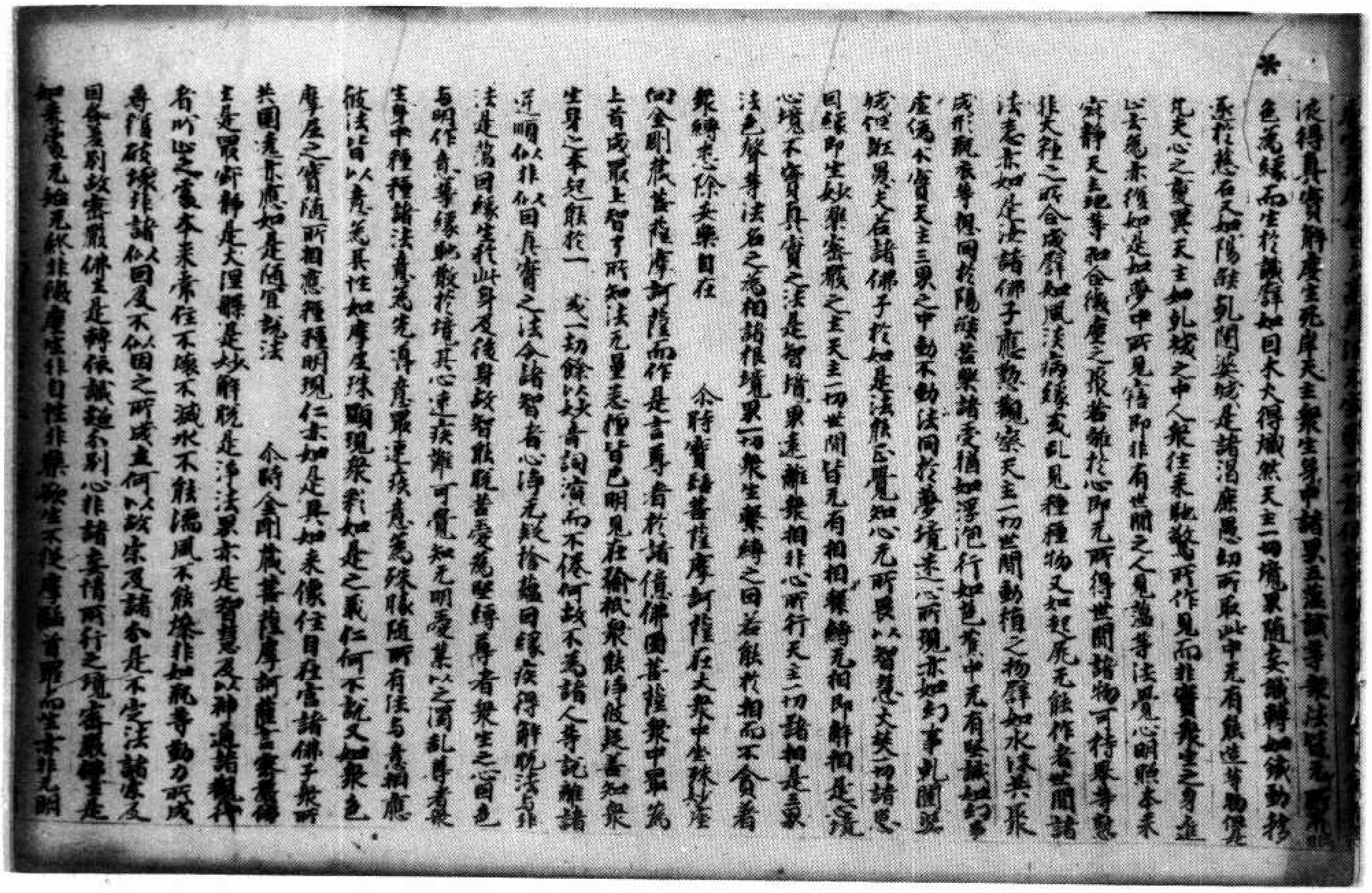

浪得真實解度生死岸天主衆生身中諸界五蘊識等數法皆无所識色爲緣而生於識譬如因木火得熾然天主一切境界隨妄識轉如鐵動於逐於慈石天如陽焰乾闥婆城是諸渴鹿愚癡所取此中无有能造作物无天心之變異天主如幻城之中人衆往來幻師所作見而非實衆生之身亦是心之所爲亦復如是如夢中所見寤即非有世間之人見諸等法覺心明照本來寂靜天主地等和合微塵之聚若離於心即无所得世間諸物可待衆緣非大種之所合成譬如風淚病緣交亂見種種物又如起屍无能作者世間諸法悉亦如是汝諸佛子應熟觀察天主一切世間動植之物譬如水沫其聚成形觀衆等猶同於陽燄苦樂諸受猶如浮泡行如芭蕉中无有堅識如幻事虛偽不實天主三界之中動不動法同於夢境迷心所現亦如幻事乾闥婆城但能惑心天若諸佛子於如是法能正覺知心无所畏以智慧火焚一切諸惑因緣即生妙樂密嚴之主天主一切世間皆无有相相繫縛无相即解相是流心境不實真實之法是智增界遠離衆相非心所行天主一切諸相是衆法名聲等法名之爲相諸根境界一切衆生繫縛之因若能於相而不貪著衆縛悉除安樂自在　　余時寶髻菩薩摩訶薩在大衆中坐珠座與金剛藏菩薩摩訶薩而作是言尊者於諸佛國菩薩衆中最爲上首成最上智善了所知法无量意惟皆已明見在論師衆能淨疑惑知衆生身之本起能於一　或一切餘以妙音詞演而不係何故不爲諸人等說離諸法明似非似因真實之法令諸智者心淨无疑捨離因緣疾得解脫法是非法是智因緣生於此身及後身取智解脫菩受爲堅縛尊者衆生之心因色而明作意等緣起散於境其心速疾難可覺知无明愛業以之潤亂尊者衆生身中種種諸法意爲先導意速疾意爲殊勝隨所有法与意相應彼法皆以意爲其性如摩尼珠頭現衆彩如是之義仁何不說又如衆色摩尼之實隨所相應種種明現仁亦如是其如來像住自在宮諸佛子衆所共圍遶亦應如是隨宜說法　　余時金剛藏菩薩摩訶薩告寶髻王是最勝靜是大涅槃是妙解脫是淨法界亦是智慧及以神通諸觀行者所望之處本來常住不壞不滅水不能濡風不能燥非如瓶等動力所成壽隨破壞非諸似因及不似因之所成立何以故宗及諸分是不定法諸凡夫因分差別故密嚴佛土是轉依識趣分別心非諸妄情所行之境密嚴佛土是如來藏无始无終非壞虛空非自性非衆緣生不從摩醯首羅而生亦非无明

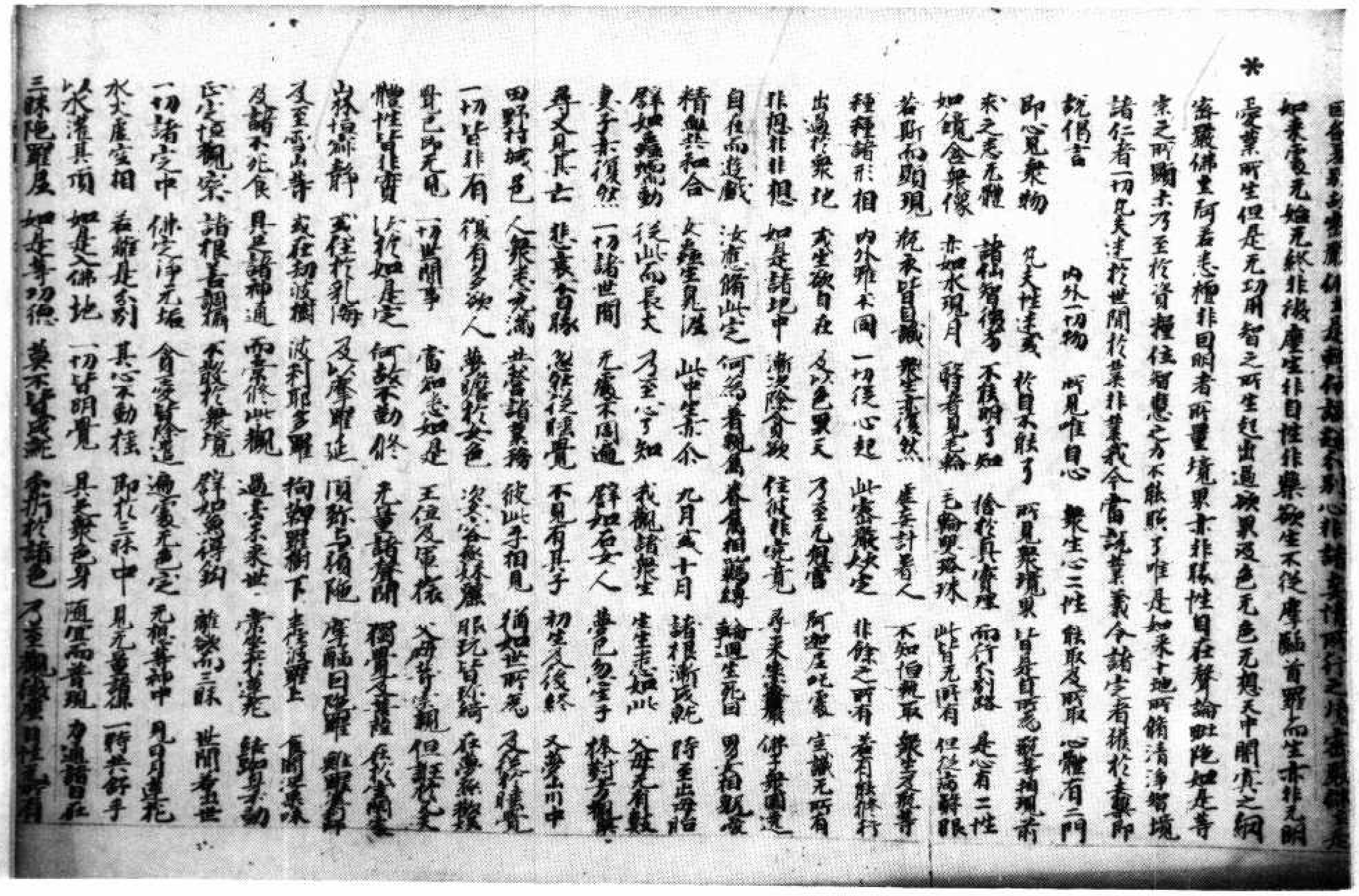

[illegible]心非諸[illegible]
* 如來藏無始無終非織塵生非自性非業殺生不從摩醯首羅而生亦非無明
愛業所生但是無功用智之所生起出過欲界及色無色想天中間處之綱
密嚴佛土阿若意種非因明者所量境界亦非勝性自在聲論[illegible]陀如是等
宗之所斷未乃至於資糧位智慧之力不能瞭了唯是如來十地所修清淨智境
諸仁者一切凡夫迷於世間於業非業義今當說業義令諸定者[illegible]
說偈言
內外一切物　所見唯自心　衆生心二性　能取及所取　心體有二門
即心見衆物　凡夫性迷惑　於自不能了　所見衆境界　皆是自心現
本之悉無體　諸根智慧等　不能明了知　捨於真實理　而行於邪路　是心有二性
如鏡含衆像　亦如水現月　翳者見毛輪　毛輪與瑤珠　此皆無所有　但從病翳眼
若斯而顯現　執來皆自識　衆生亦復然　惡妄計著人　不知恒觀取　衆生亦復等
種種諸形相　內外雖不同　一切從心起　此密嚴妙定　非餘之所有　若有能修行
出過於衆地　或生欲自在　及以色界天　乃至無想宮　阿迦尼吒處　密嚴無所有
非想非非想　如是諸地中　漸次除貪欲　往彼非究竟　[illegible]
自在而遊戲　汝應修此定　何為著貪愛　貪著相縛縛　輪迴生死因　男女相娛愛
精血共和合　大種生見溼　此中業亦尒　九月或十月　諸根漸成就　時至出胞胎
譬如蠶蠕動　從此而長大　乃至心了知　我觀諸衆生　生老病如此　父母無有數
夫子亦復然　一切諸世間　無處不周遍　譬如石女人　夢已忽生子　[illegible]生歡喜
尋又見其亡　悲哀而自勝　忽然從睡覺　不見有其子　初生及後終　又夢生同中
田野村城邑　人衆悉充滿　世間諸貴勝　彼此互相見　猶如世所見　及從睡覺竟
一切皆非有　復有多欲人　夢與於女色　姿容甚端嚴　服玩皆珍綺　[illegible]
覺已即無見　一切世間事　當知悉如是　王位及軍旅　父母等宗親　但是於心[illegible]
體性皆非實　以於如是定　何故不勤修　無量諸聲聞　獨覺及菩薩　[illegible]
寂靜稱寂靜　或住於乳海　及以摩耶延　閻魔與須隆　摩醯日隆陣　[illegible]
及至雪山等　或在劫波樹　波利耶多羅　拘物羅樹下　[illegible]
及諸不死食　具足諸神通　而常修此觀　過去未來世　常樂於涅槃　[illegible]
正定恒觀察　諸根善調攝　不散於衆境　譬如鳥得鈎　離欲而三昧　世間常居世
一切諸定中　佛定淨無垢　貪愛皆除遣　遍處及無色定　無想等諸中　見日月光明
水火塵空相　若離是分別　其心不動搖　即於三昧中　見無量蓮嚴　一時共舒手
以水灌其頂　如是入佛地　一切皆明覺　具足衆色身　隨宜而普現　力通諸自在
三昧陀羅尼　如是等功德　莫不皆成就　分析於諸色　乃至觀微塵　自性無所有

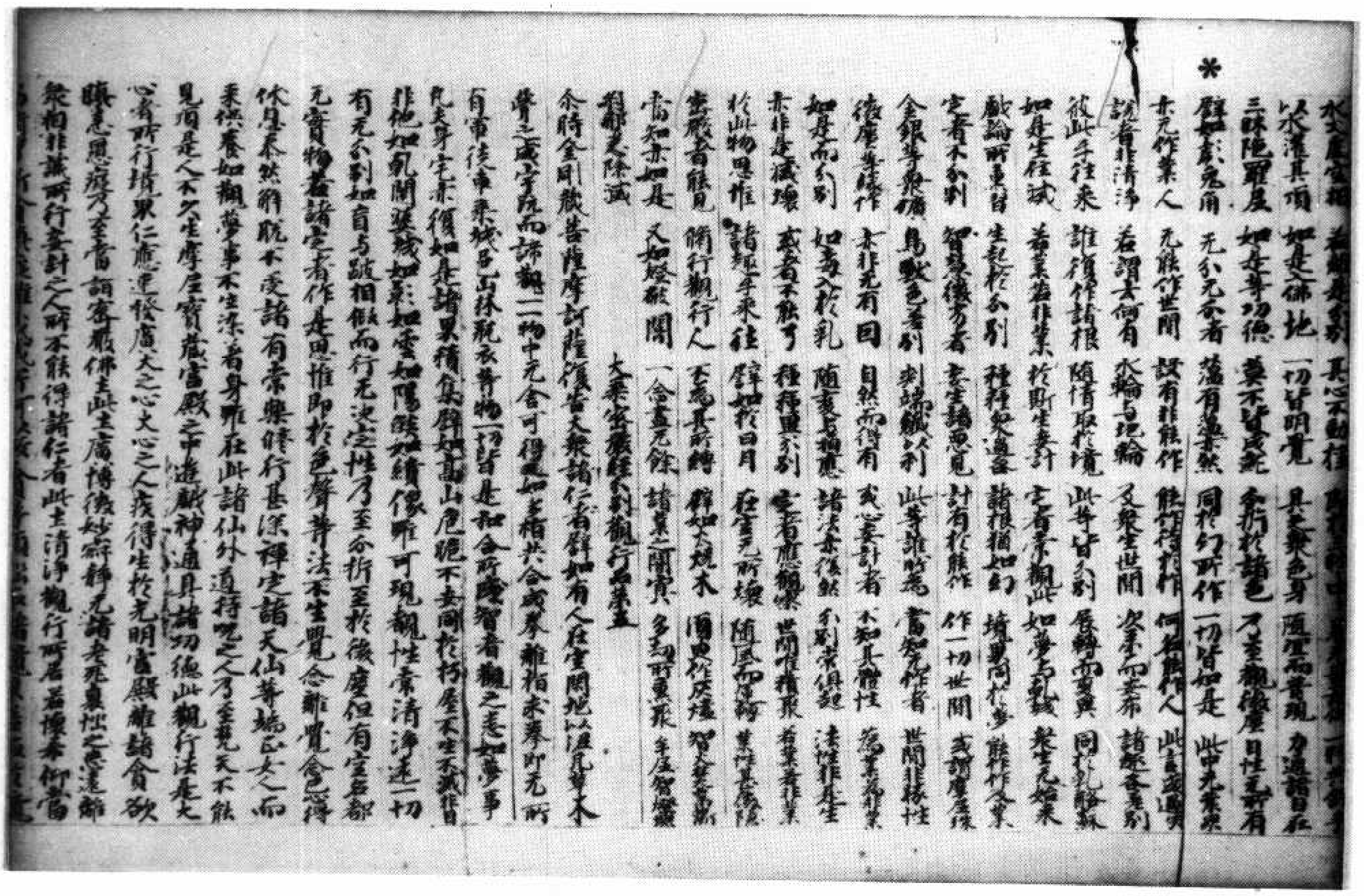

水火塵空相　若離是分別　其心不動搖　即於三昧中　[illegible]
以水灌其頂　如是入佛地　一切皆明覺　具足衆色身　隨宜而普現　力通諸自在
三昧陀羅尼　如是等功德　莫不皆成就　分析於諸色　乃至觀微塵　自性無所有
* 譬如兔無角　無分無分者　蘊有業亦然　同於幻所作　一切皆如是　此中無業果
亦無作業人　無能作世間　設有非能作　能作何能作　何者能作人　[illegible]
說者非清淨　若謂共同有　水輪與地輪　及衆生世間　次第而安布　諸[illegible]分別
彼此互往來　誰復作諸根　隨情取於境　此等皆分別　展轉而安置　同於乳酪[illegible]
如是生種識　善業無非業　於斷生妄計　定者常觀此　如夢與乾城　衆生無始來
戲論所熏習　生起於分別　種種見邊執　諸根猶如幻　境界同於夢　能作所作業
定者不分別　智慧及方者　妄生諸惡見　計有於能作　作一切世間　或謂微塵緣
金銀等衆礦　鳥獸色差別　刺端鐵利　此等非所為　當知無作者　世間非勝性
微塵衆緣作　亦非無有因　自然而得有　或以妄計者　不知其體性　為業之所作
如是而分別　如乳入於乳　隨意而變化　諸法亦復然　分別衆俱起　[illegible]
亦非是壞滅　或者不能了　種種異分別　定者應觀察　世間[illegible]　若業若作業
於此物思惟　諸趣互來往　譬如於日月　在空而所壞　隨風而流轉　[illegible]
密嚴者能見　觀行觀行人　亦為其所縛　譬如火燒木　[illegible]　智者[illegible]
當知亦如是　火如燃於闇　一念盡無餘　諸業之關[illegible]　多劫所積聚　[illegible]
觀察除滅
大乘密嚴經分別觀行品第五
尒時金剛藏菩薩摩訶薩復告大衆諸仁者譬如有人在空閑地以泥草木
[illegible]之所成宅屋而[illegible]二物中無舍可得應知如是[illegible]
百車後車乘城邑山林服衣香物一切皆是和合所成智者觀之悉如夢事
凡夫身宅亦復如是諸果積集譬如高山危絶不安同於朽屋不生[illegible]
非他如乾闥婆城如影如雲如陽焰如繢像唯可現觀性常清淨遠一切
有無分別自身與鏡相似而行無決定性乃至分析至於微塵但有空名都
無實物善諸定者作是思惟即於色聲香法不生覺念無覺念已得
休息泰然解脫不受諸有常樂修行甚深禪定諸天仙等端正女人而
來供養如觀夢事不生染著身雖在此諸仙外道持呪之人乃至見天不能
見有是人不久生摩尼寶藏宮殿之中遊戲神通具諸功德此觀行法是大
心者所行境界仁者應運於廣大之心大心之人當得生於光明宮殿離諸貪欲
瞋恚愚癡乃至當詣密嚴佛土此土廣博微妙寂靜無諸老死衰惱之患遠離
衆相非諸[illegible]所行妄計之人所不能得諸行者此土清淨觀行所居若捨本衡當
[illegible]

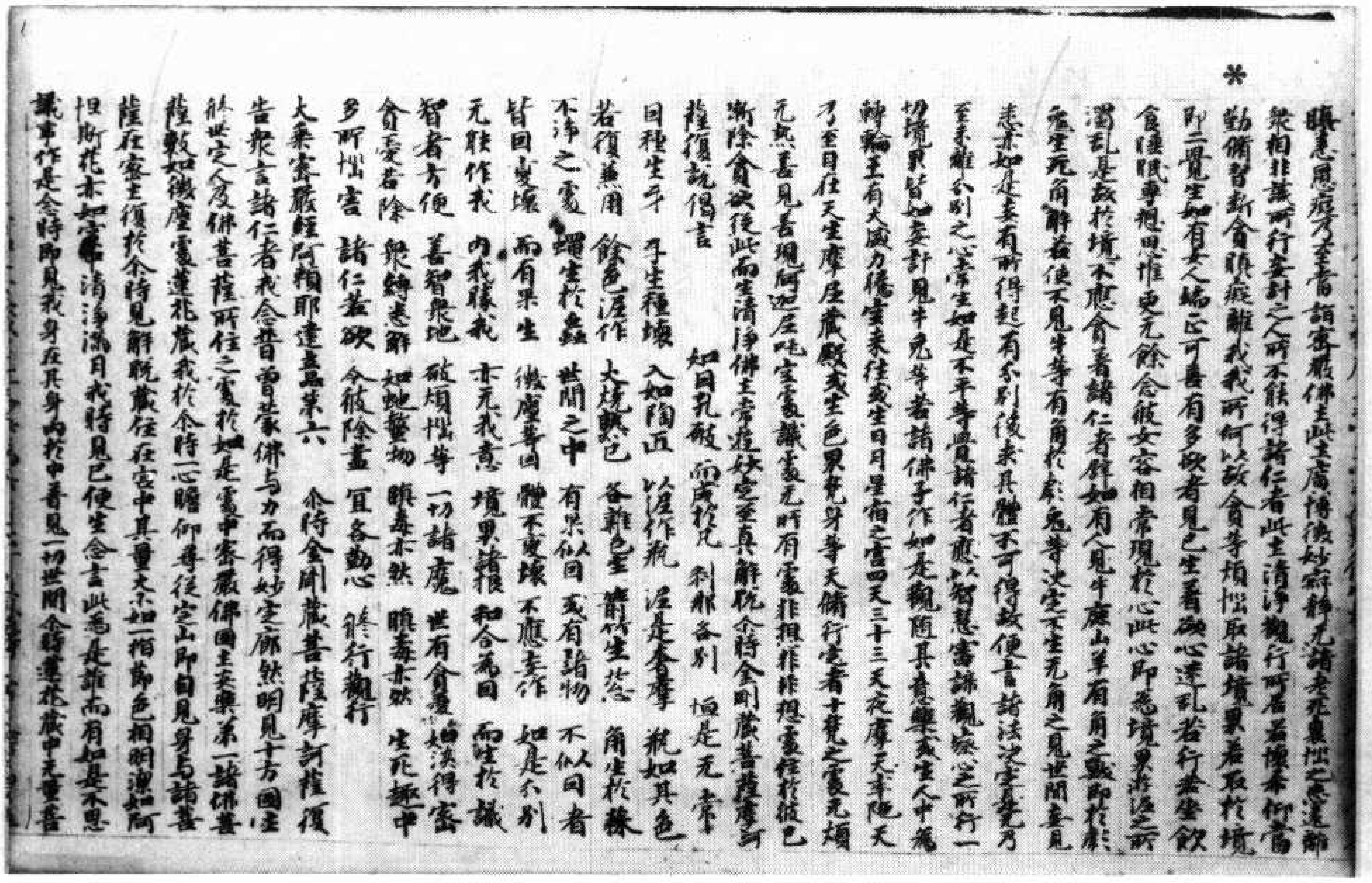

*

勝慧應修方當詣密嚴佛土此土廣博微妙寂靜无諸老死衰惱之患遠離衆相非諸所行妄計之人所不能得諸仁者此土清淨觀行所居若悕求仰當勤脩習斷貪瞋癡離我我所何以故貪等煩惱取諸境界若取於境即二覺生如有丈夫端正可喜有多欲者見已生著染心迷亂若行若坐飲食寢眠專想思惟更无餘念彼女容相常現於心此心即為境界之所濁亂是故於境不應貪著諸仁者譬如有人見牛鹿山羊有角之數即於彼兔无角解若後不見牛等有角於彼兔等決定不生无角之見世間妄見悉亦如是若有所得起有分別後求其體不可得故便言諸法決定无乃至亦離分別之心常生如是不平等見諸行者應以智慧審諦觀察心之所行一切境界皆如妄計見牛兔等若諸佛子作如是觀隨其意樂或生人中為轉輪王有大威力福德來往或生日月星宿之宮四天三十三天夜摩天兜率陀天乃至自在天生摩尼藏殿或生色界梵身等天備行定者生覺之處无煩无熱善見善現阿迦尼吒空處識處无所有處非想非非想處住於彼已漸除貪欲從此而生清淨佛土常遊妙定至真解脫介時金剛藏菩薩摩訶薩復說偈言

如因乳破　而成於兄　剎那各別　恒是无常
因種生牙　牙生種壞　又如陶匠　以泥作瓶　泥是奢摩　瓶如其色
若復兼用　餘色渲作　大燒瓶已　各雜色生　前待生芯　角生於滕
不淨之處　蠅生於蟲　世間之中　有果似因　或有諸物　不似因者
皆因變壞　而有果生　微塵等因　體不變壞　不應妄作　如是分別
无能作我　內我勝我　亦无我意　境界諸根　和合為因　而生於識
智者方便　善智衆地　破煩惱等　一切諸魔　世有貪憂　如淡得害
貪憂若除　衆縛悉解　如蛇螫物　瞋毒亦然　瞋毒亦然　生死趣中
多所惱害　諸仁盖欲　令彼除盡　宜各勵心　勤行觀行

大乘密嚴經阿賴耶建立品第六

介時金剛藏菩薩摩訶薩復告衆言諸仁者我念昔曾蒙佛与力而得妙定廓然明見十方國土於世定及佛菩薩所住之處於如是處中密嚴佛國土最第一諸佛菩薩數如微塵處蓮花藏我於介時一心瞻仰尊從空山即自見身与諸菩薩在密土復於介時見解脫藏住在宮中其量大小如一指節色相明澈如阿怛斯花亦如空中清淨滿月我於時見已便生念言此為是誰而有如是不思議事作是念時即見我身在其身內於中普見一切世間介時蓮花藏中无量菩

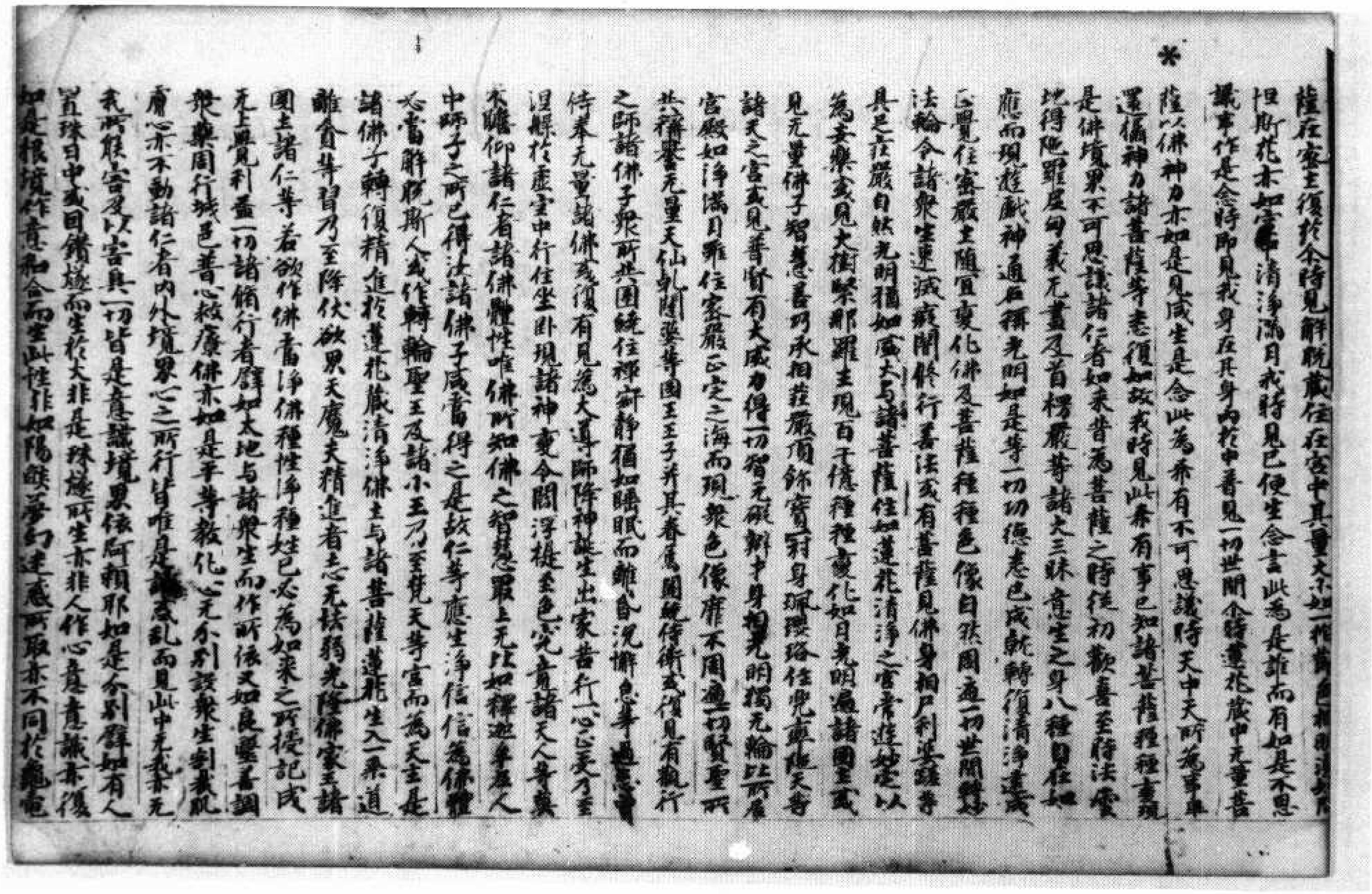

*

薩在密土復於介時見解脫藏住在宮中其量大小如一指節色相明澈如阿怛斯花亦如空中清淨滿月我於時見已便生念言此為是誰而有如是不思議事作是念時即見我身在其身內於中普見一切世間介時蓮花藏中无量菩

薩以佛神力亦如是見咸生是念此為希有不可思議時天中天所為事畢還攝神力諸菩薩等悉復如故我時見此希有事已知諸菩薩種種示現是佛境界不可思議諸仁者如來昔為菩薩之時從初歡喜至於法雲地得陀羅尼句義无盡及首楞嚴等諸大三昧意生之身八種自在如應而現遊戲神通名稱光明如是等一切功德悉已成就轉復清淨遠處正覺住密嚴土隨宜變化佛及菩薩種種色像自然周遍一切世間轉妙法輪令諸衆生遠滅癡闇修行善法或有菩薩見佛身相尸利婆瑳等具足莊嚴自然光明猶如盛火与諸菩薩住如蓮花清淨之宮常遊妙定以為妄樂或見大樹緊那羅王現百千億種種變化如日光明遍諸國土或見无量佛子智慧善巧承相莊嚴頂飾寶冠身佩瓔珞住兜率陀天或諸天之宮或見普賢有大威力得一切智无礙解中身相光明獨无輪比所居宮殿如淨滿月飛住密嚴正定之海而現衆色像靡不周遍一切賢聖所共稱譽无量天仙乾闥婆等國王王子并其眷屬圍繞侍衛或復見有觀行之師諸佛子衆所共圍繞住禪寂靜猶如睡眠而離昏沉掉悉等過[illegible]侍奉无量諸佛或復有見為大導師降神誕生出家苦行一心正受乃至涅槃於虛空中行住坐臥現諸神變令閻浮提至色究竟諸天人等衆咸瞻仰諸仁者諸佛體性唯佛所知佛之智慧最上无比如釋迦牟尼人中師子之所已得汝諸佛子咸當得之是故仁等應生淨信信為佛體必當解脫斯人或作轉輪聖王及諸小王乃至梵天等宮而為天主是諸佛子轉復精進於蓮花藏清淨佛土与諸菩薩蓮花生入一乘道離貪等習乃至降伏欲界天魔夫精進者心无怯弱光隆佛密土諸國土諸仁等若欲作佛當淨佛種性淨種性已必為如來之所授記成无上覺見利益一切諸脩行者譬如大地与諸衆生而作所依又如良醫善調衆藥周行城邑普心救療佛亦如是平等教化心无分別設衆生割截肩心亦不動諸仁者內外境界心之所行皆唯是識惑亂而見此中无我我亦无我所能害及以害具一切皆是意識境界依阿賴耶如是分別譬如有人置珠日中或因鑽燧而生於火非是珠燧所生亦非人作心意意識亦復如是根境作意和合而生此性非如陽焰夢幻迷惑所取亦不同於龜毛

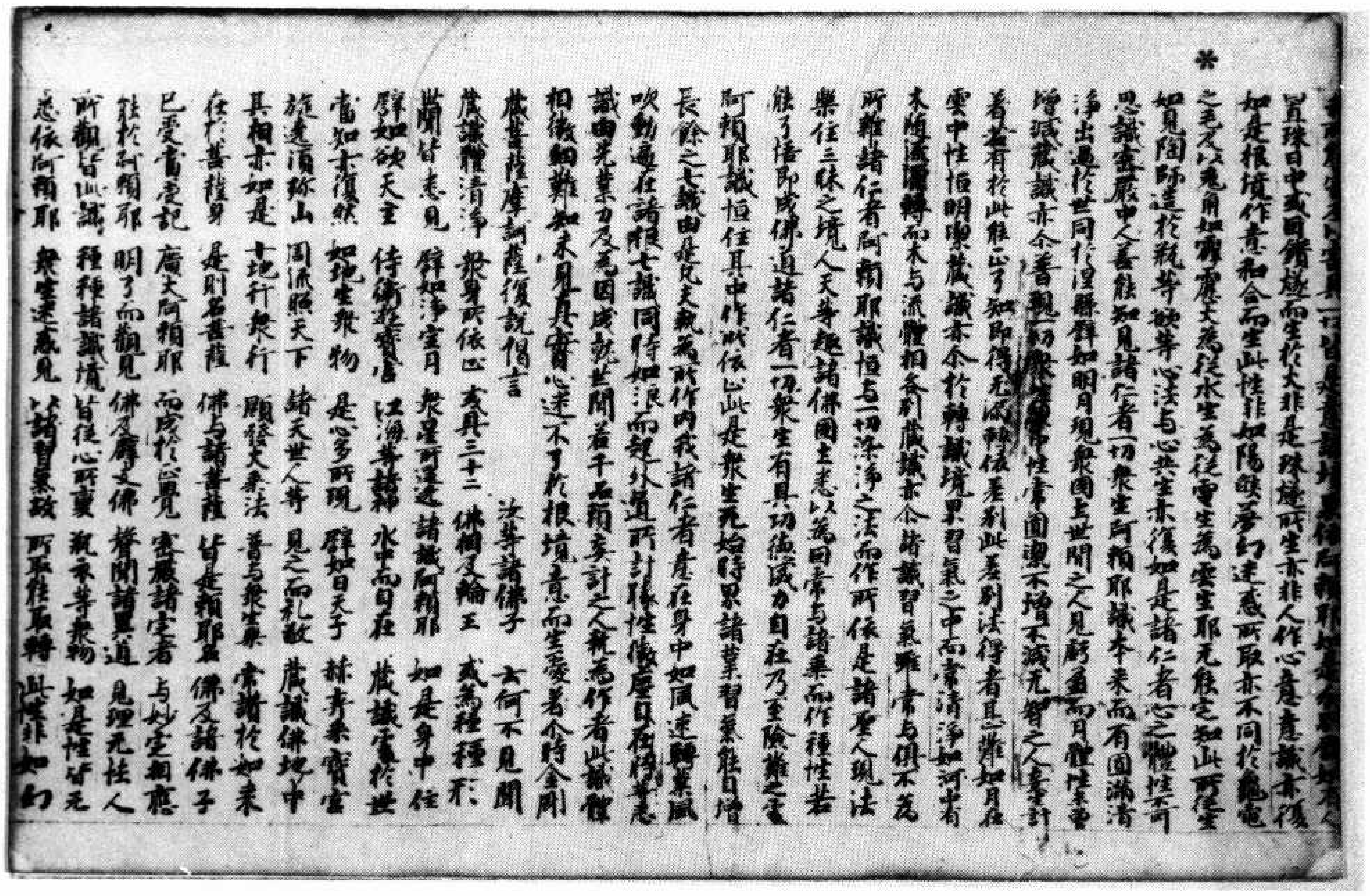

[illegible]

寶珠日中或因月隨緣而生於火非是珠隨所生亦非人作心意意識亦復如是根境作意和合而生此性非如陽燄夢幻迷惑所取亦不同於龜之毛又以兔角如霹靂火為從水生為從雷生為雲生耶無能定知此所從生如見陶師造於瓶等缺等心法与心共生亦復如是諸仁者心之體性不可思議密嚴中人善能知見諸仁者一切衆生阿賴耶識本來而有圓滿清淨出過於世同於涅槃譬如明月現衆國土世間之人見有虧盈而月體性未曾增減藏識亦尒普現一切衆生界中性常圓潔不增不減無智之人妄生計著若有於此能正了知即得無漏轉依差別此差別法得者且難如月在雲中性恒明潔藏識亦尒於轉識境界習氣之中而常清淨如河中有木隨流漂轉而木与流體相各別藏識亦尒諸識習氣雖常与俱不為所雜諸仁者阿賴耶識恒与一切染淨之法而作所依是諸聖人現法樂住三昧之境人天等趣諸佛國土悉以為因常与諸乘而作種性若能了悟即成佛道諸仁者一切衆生有具功德威力自在乃至險難之處阿賴耶識恒住其中作所依止此是衆生無始時界諸業習氣能自增長餘之七識由是見大執為所作內我諸仁者在身中如風迷轉業風吹動遍在諸根七識同時如浪而起外道所計勝性微塵自在時節悉識由是業力及無因成就世間若干品類妄計之人執為作者此識體相微細難知未見真實心迷不了於根境意而生愛著尒時金剛藏菩薩摩訶薩復說偈言

汝等諸佛子　云何不見聞
藏識體清淨　衆身所依止　或具三十二　佛相及輪王　或為種種形
世間皆悉見　譬如淨空月　衆星所環遶　諸識阿賴耶　如是身中住
譬如欲天主　侍衛遊寶宮　江海等諸神　水中而自在　藏識處於世
當知亦復然　如地生衆物　是心多所現　譬如日天子　赫奕乘寶宮
旋遶須彌山　周流照天下　諸天世人等　見之而禮敬　藏識佛地中
其相亦如是　十地行衆行　顯發大乘法　普与衆生樂　常讚於如來
在於菩薩身　是則名菩薩　佛与諸菩薩　皆是賴耶名　佛及諸佛子
已受當受記　廣大阿賴耶　而成於正覺　密嚴諸定者　与妙定相應
能於阿賴耶　明了而觀見　佛及辟支佛　聲聞諸異道　見理無怯人
所觀皆此識　種種諸識境　皆從心所變　瓶衣等衆物　如是性皆無
悉依阿賴耶　衆生迷惑見　以諸習氣故　所取能取轉　此性非如幻

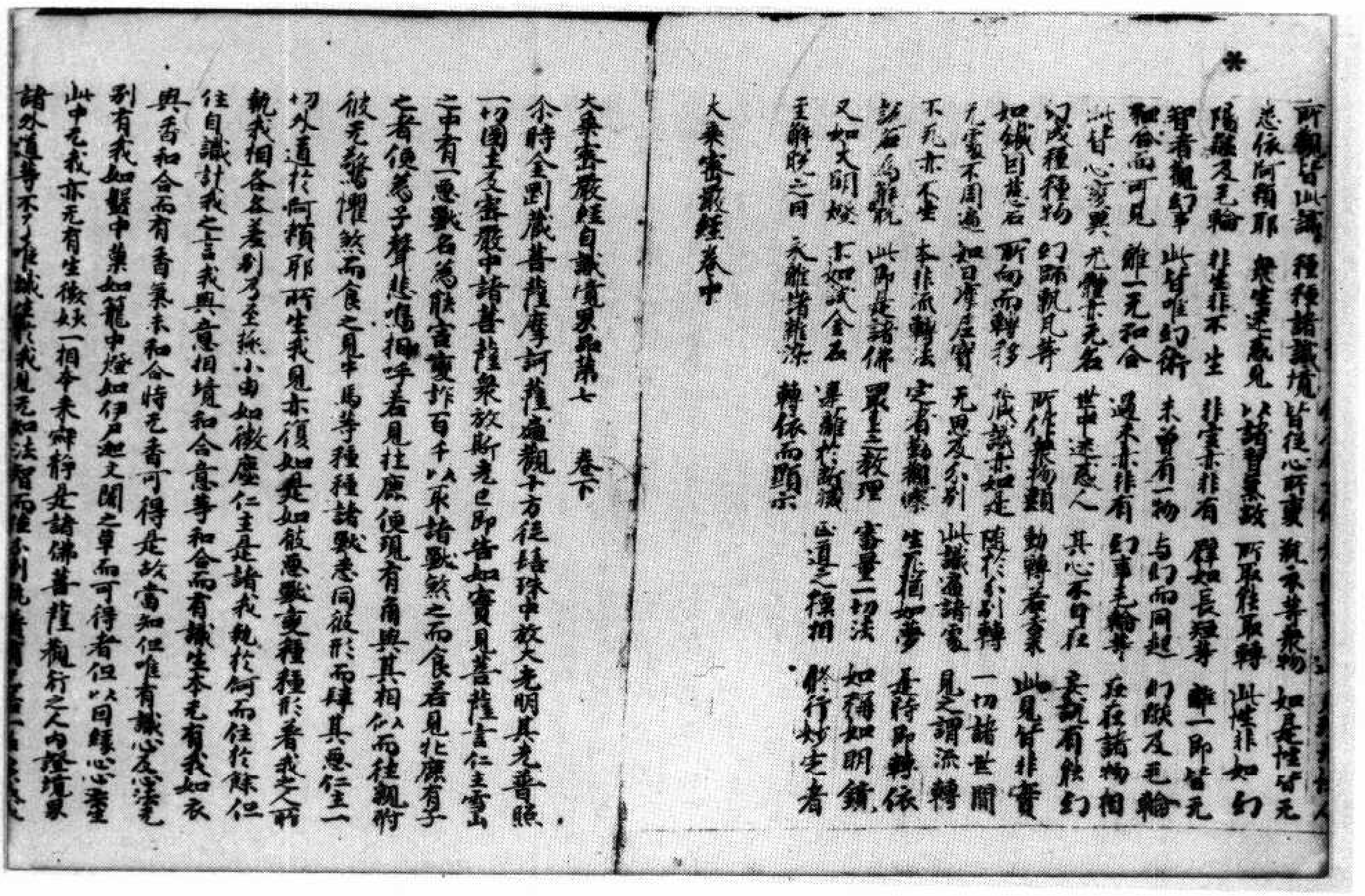

[illegible]

所觀皆此識　種種諸識境　皆從心所變　瓶衣等衆物　如是性皆無
悉依阿賴耶　衆生迷惑見　以諸習氣故　所取能取轉　此性非如幻
陽焰及毛輪　非生非不生　非空亦非有　譬如長短等　離一即皆無
智者觀幻事　此皆唯幻術　未曾有一物　与幻而同起　幻焰及毛輪
和合而可見　離一無和合　過未亦非有　幻事毛輪等　在在諸物相
此皆心變異　無體亦無名　世中迷惑人　其心不自在　妄說有能幻
幻成種種物　幻師觀見等　所作衆物類　動轉若衆象　此見皆非實
如鐵因磁石　所向而轉移　藏識亦如是　隨於分別轉　一切諸世間
無處不周遍　如日摩尼寶　無思及分別　此識遍諸處　見之謂流轉
不死亦不生　本非流轉法　定者勤觀察　生死猶如夢　是時即轉依
說名為解脫　此即是諸佛　最上之教理　審量一切法　如稱如明鏡
又如大明燈　亦如試金石　遠離於斷常　正道之標相　修行妙定者
至解脫之因　永離諸雜染　轉依而顯示

大乘密嚴經卷中

大乘密嚴經自識境界品第七　卷下

尒時金剛藏菩薩摩訶薩遍觀十方從髻珠中放大光明其光普照一切國土又密嚴中諸菩薩衆放斯光已即告如實見菩薩言仁主雪山之中有一惡獸名為能害實詐百千以求諸獸殺之而食若見壯麗有子之者便為子聲悲鳴相呼若見牡鹿便現有角與其相似而往親附彼無驚懼然而食之見牛馬等種種諸獸悉同彼形而肆其惡仁主一切外道於阿賴耶所生我見亦復如是如彼惡獸變種種形者我之所執我相各各差別乃至極小由如微塵仁主是諸我執於何而住於餘但住自識計我之言我與意相境和合意等和合而有識生本無有我如衣與香和合而有香氣未和合時無香可得是故當知但唯有識心及心法別有我如鬘中集如籠中燈如伊尸迦之聞之草而可得者但以因緣心心所此中無我亦無有生微妙一相本來寂靜是諸佛菩薩觀行之人內證境界諸外道等不了唯識執我見無知法智而生分別執著[illegible]

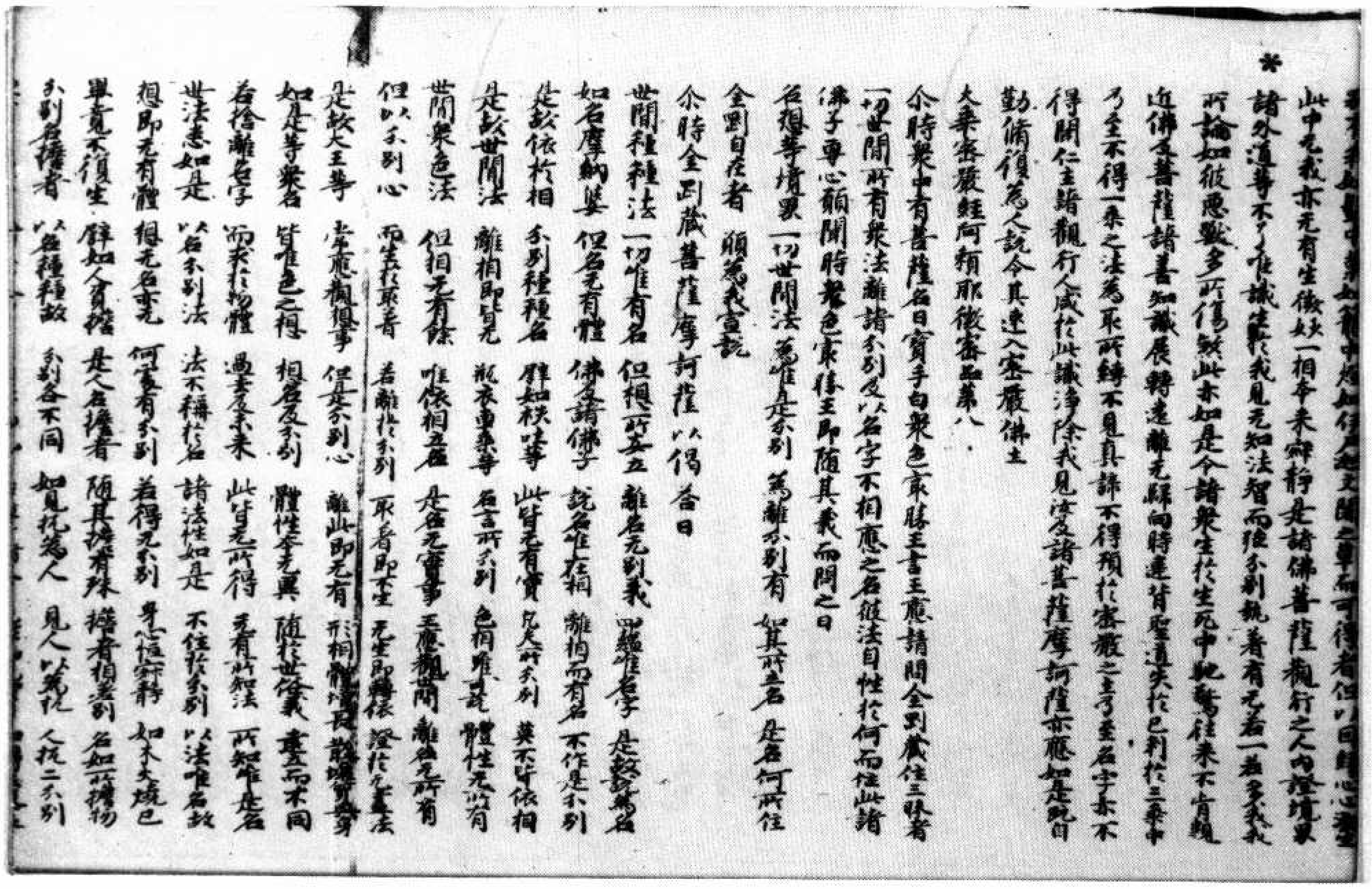

此中無我亦無有生微妙一相本來寂靜是諸佛菩薩觀行之人內證境界
諸外道等不了唯識執於我見無知法智而強分別執著有無若一若多我我
所論如彼惡覺多所傷毀此亦如是令諸衆生於生死中馳驚往來不肯親
近佛及菩薩諸善知識展轉遠離無歸向時違背聖道失於己利於三乘中
乃至不得一乘之法為取所縛不見真諦不得預於密嚴之會至名字亦不
得聞仁主諸觀行人咸於此識淨除我見汝及諸菩薩摩訶薩亦應如是既自
勤修復為人說令其速入密嚴佛土

大乘密嚴經阿賴耶微密品第八

爾時衆中有菩薩名曰寶手白衆色最勝王言應請問金剛藏住三昧者
一切世間所有衆法離諸分別及以名字不相應之名従法自性於何而住此諸
佛子專心願聞時衆色最勝王即隨其義而問之曰
名相等境界 一切世間法 為唯是分別 為離分別有 如其所名 是名何所住
金剛自在者 願為我宣說
爾時金剛藏菩薩摩訶薩以偈答曰
世間種種法 一切唯有名 但想所安立 離名無別義 [illegible]唯名字 是故說為名
如名摩納婆 但名無有體 佛及諸佛子 說名唯在相 離相而有名 不作是分別
是故依於相 分別種種名 譬如秩等 此皆無有實 凡夫所分別 莫不皆依相
是故世間法 離相即皆無 瓶衣車乘等 名言所分別 色相唯是覺 體性無所有
世間衆色法 但相無有餘 唯依相立名 是名無實事 是應觀世間 離名無所有
但以分別心 而生於取著 若離於分別 取著即不生 無生即轉依 證於無盡法
是故大王等 常應觀想事 但是分別心 離此即無有 形相[illegible]
如是等衆名 皆唯色之相 相名及分別 體性本無異 隨於世俗義 畫之而不同
若捨離名字 而求於物體 過去及未來 此皆無所得 無有此物法 所知唯是名
世法悉如是 以名分別法 法不稱於名 諸法性如是 不住於分別 以法唯名故
想即無有體 想名亦無 何處有分別 若得無分別 身心恒寂靜 如木火燒已
畢竟不復生 譬如人負擔 是人名擔者 隨其擔有殊 擔者相差別 名如所擔物
分別名擔者 以名種種故 分別各不同 如覺杌為人 見人以為杌 人杌二分別

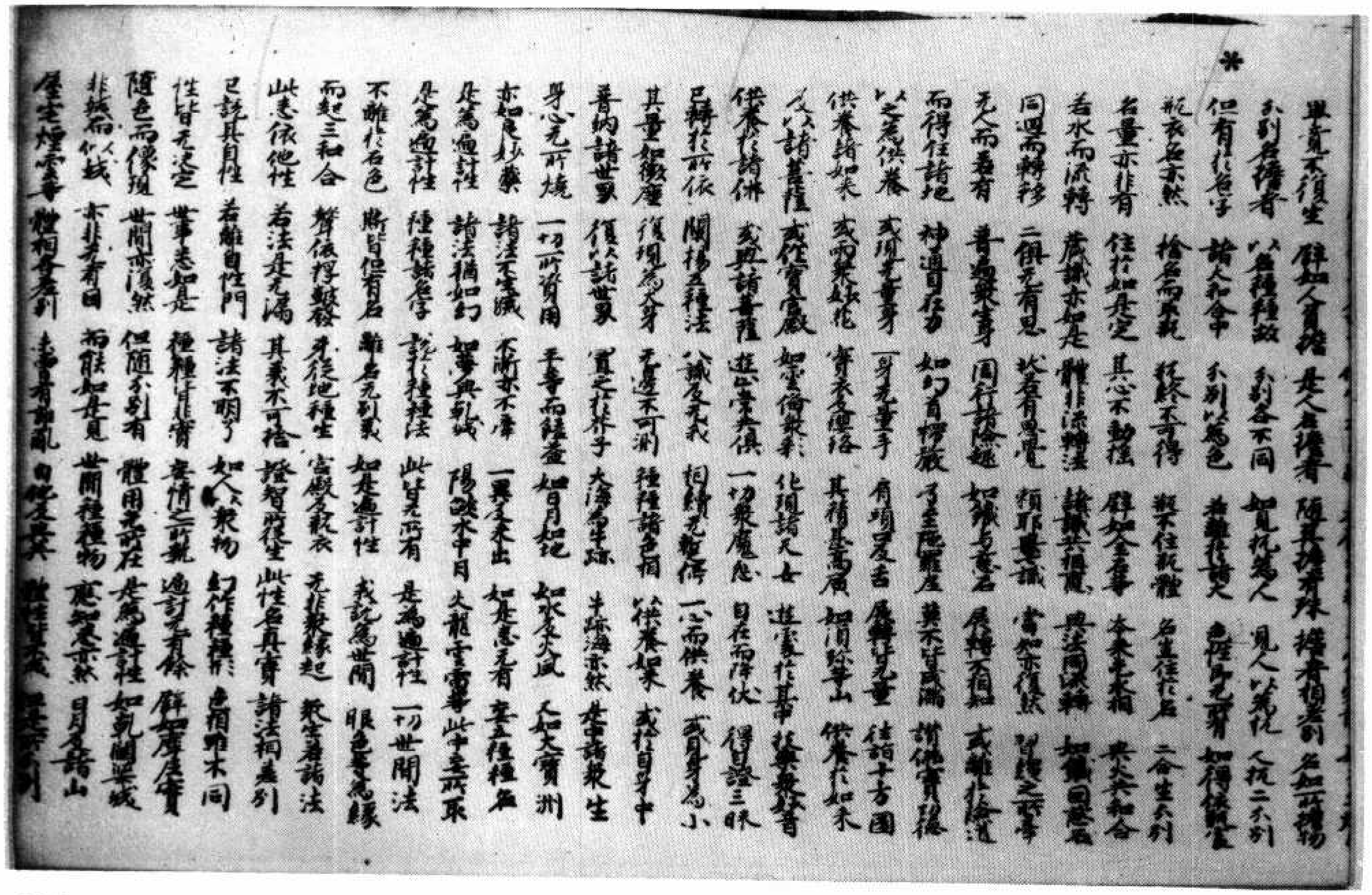

畢竟不復生 譬如人負擔 是人名擔者 隨其擔有殊 擔者相差別 名如所擔物
分別名擔者 以名種種故 分別各不同 如覺杌為人 見人以為杌 人杌二分別
但有於名字 諸大和合中 分別以為色 若離於其大 色性無所有 如得[illegible]
瓶衣名亦然 捨名而求義 終不可得 [illegible]不住於體 名豈住於名 二合生分別
名量亦非有 住於如是定 其心不動搖 譬如金石等 本來無水相 共火共和合
若水而流轉 藏識亦如是 體非流轉法 諸識共相應 與法同流轉 如鐵因磁石
周迴而轉移 二俱無有思 狀若有思覺 賴耶與意識 當知亦復然 習繩之所擊
無人而若有 普遍衆生身 周行諸險趣 如鐵與磁石 展轉不相知 或離於險道
而得住諸地 神通自在力 如幻首楞嚴 乃至陀羅尼 莫不皆成滿 讚佛實功德
以之為供養 或現無量身 一身無量手 肩頭口及舌 展轉皆無量 往詣十方國
供養諸如來 或雨衆妙花 寶衣及瓔珞 其積甚高廣 如須彌等山 供養於如來
及以諸菩薩 或住寶宮殿 如雲備衆彩 化現諸天女 遊處於其中 歌舞妓妙音
供養於諸佛 或與諸菩薩 遊止空共俱 一切衆魔怨 自在而降伏 得證三昧
已轉於所依 聞持五種法 八識及無我 相續無難得 一心而供養 或身量為小
其量如微塵 復現為大身 無邊不可測 種種諸色相 供養如來 或於自身中
普納諸世界 復以諸世界 置之於芥子 大海為生踪 生踪海亦然 安置諸衆生
身心無所燒 一切所資用 無量而積蓄 如日月輪地 如水及火風 如大寶洲
亦如良妙藥 諸法不生滅 不斷亦不常 一異及來去 如是悉是有 妄立種種名
是為遍計性 諸法猶如幻 如夢與乾城 陽焰水中月 火輪雲電等 此中無所取
是為遍計性 種種諸名字 說於種種法 此皆無所有 是為遍計性 一切世間法
不離於名色 若皆但有名 離名無別義 如是遍計性 或說為世間 眼色等為緣
而起三和合 聲依擊鼓發 芽從地種生 宮殿及衣服 無非衆緣起 衆生者諸法
此悉依他性 若法是無漏 其義不可捨 證智所行生 此性名真實 諸法相差別
已說其自性 若離自性門 諸法不明了 如以衆物 幻作種種形 色相雖不同
性皆無差 業悉如是 種種皆非實 妄情之所執 遍計無有餘 譬如摩尼寶
隨色而像現 世間亦復然 但隨分別有 體用無所在 是為遍計性 如乾闥婆城
非城而似城 亦非無有因 而能如是見 世間種種物 應知亦然 日月及諸山
屋宅煙雲等 體相無差別 [illegible] 自性及[illegible]

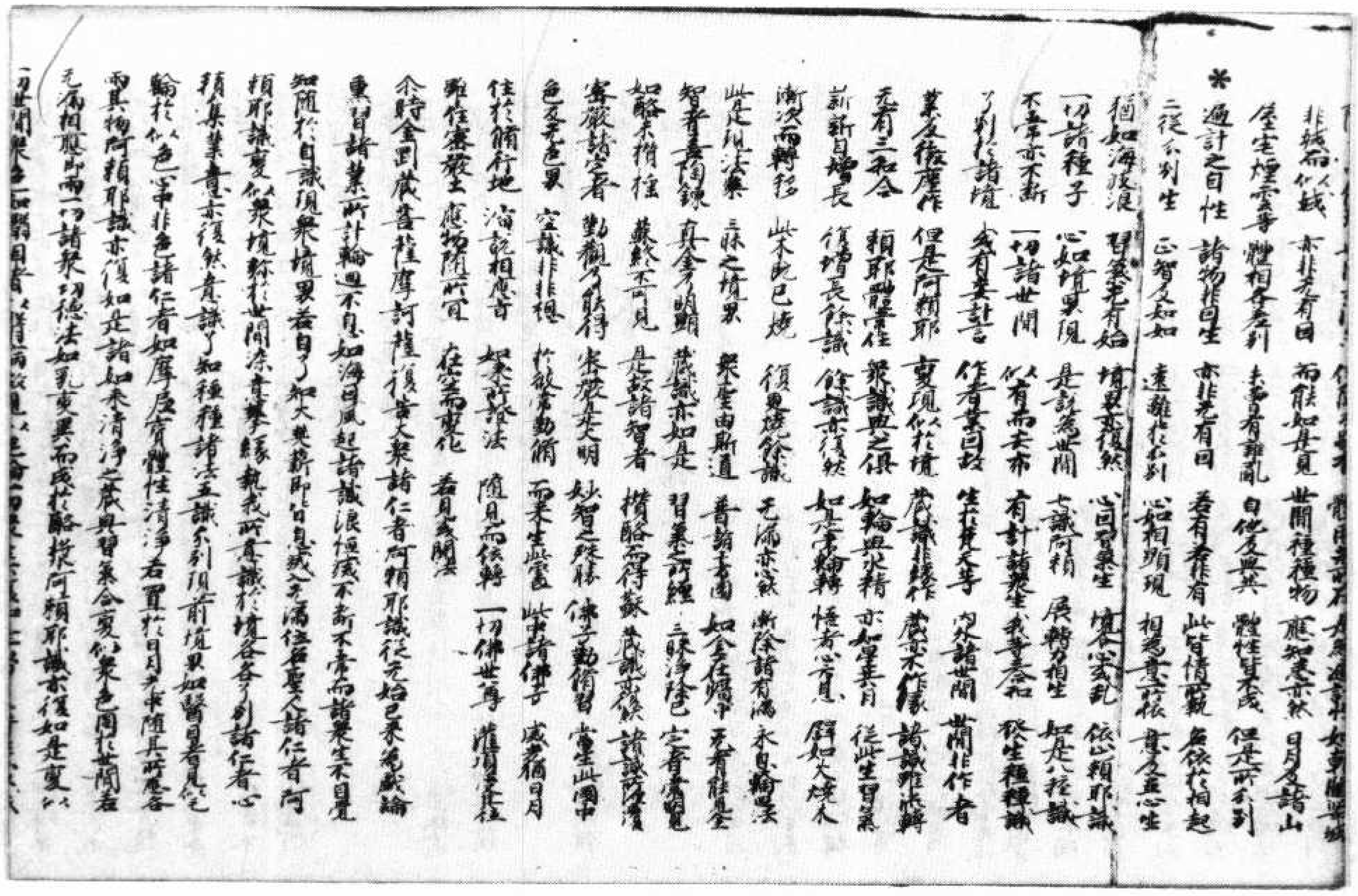

[illegible]如乾闥婆城
非城而似城　亦非無有因　而能如是見　世間種種物　應知悉亦然　日月及諸山
屋宅煙雲等　體相各差別　未曾有雜亂　自他及與共　體性皆成　但是所分別
* 遍計之自性　諸物從因生　亦非無有因　若有若非有　此皆情覺　無依於相起
二從分別生　正智及如如　遠離於分別　心與相顯現　相為意根本　意及五心生
猶如海波浪　習氣無有始　境界亦復然　心因眾生　壞亦心起　依止賴耶識
一切諸種子　心如境界現　是說為世間　七識阿賴　展轉力相生　如是八種識
不常亦不斷　一切諸世間　似有而妄示　有計諸眾生　我身常合和　從生種種識
分別於諸境　或有妄計言　作者業因故　生於貪欲等　內外諸世間　世間非作者
業及從業作　但是阿賴耶　變現似於境　藏識非緣作　藏亦不作緣　諸識雖流轉
無有三和合　賴耶與意俱　眾識與之俱　如輪與水精　亦如星與月　從此生習氣
新新自增長　復增長餘識　餘識亦復然　如是常輪轉　悟者心方覺　譬如火燒木
漸次而轉移　此木既已燒　復更燒餘識　無漏亦如是　漸除諸有漏　永息輪迴
此是觀法界　三昧之境界　眾生由斯道　普觀於諸國　如金在礦中　無有能見金
智者善陶鍊　真金方明顯　藏識亦如是　習氣之所纏　三昧淨除已　覺者常明見
如酪未攢搖　蘇終不可見　是故諸智者　攢酪而得蘇　藏識亦復然　諸識所覆
密嚴諸定者　勤觀方能得　密嚴甚光明　妙智之殊勝　佛子勤修習　當生此國中
色及無色界　空識非非想　於彼常勤修　而來生此處　此諸佛子　威光猶日月
住於修行地　瑜祇相應者　如來所說法　隨見而依轉　一切佛世尊　讚歎常住
雖住密嚴土　應物隨所宜　在定而變化　普見成佛
爾時金剛藏菩薩摩訶薩復告大眾諸仁者阿賴耶識從無始已來為戲論
熏習諸業所繫輪迴不息如海因風起諸識浪恆續不斷不常而諸眾生不自覺
知隨於自識現眾境界若自了知火燒薪即皆息滅入無漏位名為聖人諸仁者阿
賴耶識變似眾境彌於世間染意執緣執我我所意識於境各各了別諸仁者心
積集業意亦復然意識了知種種諸法五識分別現前境界如瞖目者見似毛
輪於似色中非色諸仁者如摩尼寶體性清淨若置於日月光隨其所應各
雨其物阿賴耶識亦復如是諸如來清淨之藏與習氣合變似眾色周於世間若
無漏相應即雨一切諸眾功德法如乳變異而成於酪據阿賴耶識亦復如是變似
一切世間眾色如翳目者以翳病故見似[illegible]

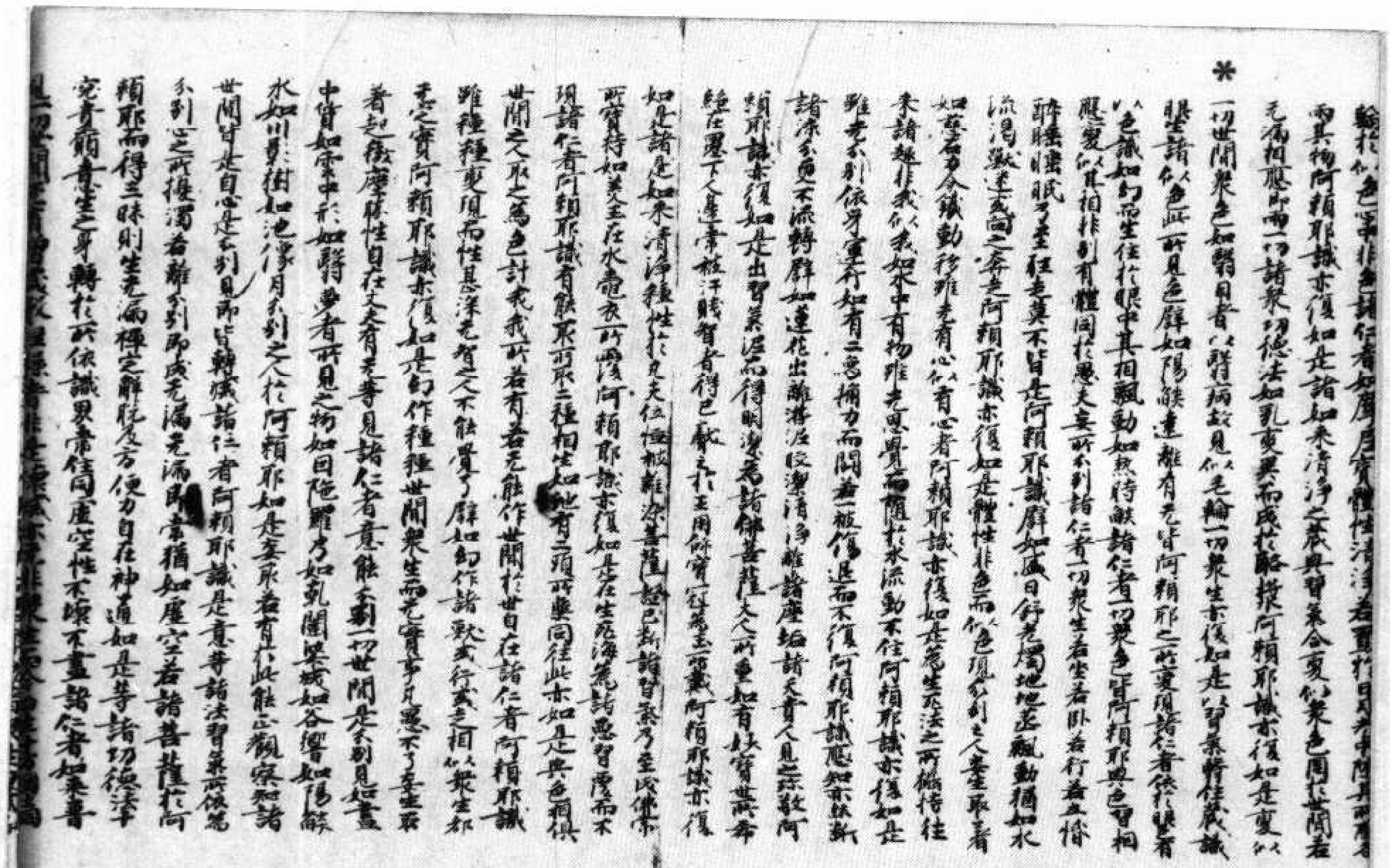

輪於似色中非色諸仁者如摩尼寶體性清淨若置於日月光中隨其所應各
雨其物阿賴耶識亦復如是諸如來清淨之藏與習氣合變似眾色周於世間若
無漏相應即雨一切諸眾功德法如乳變異而成於酪據阿賴耶識亦復如是變似
* 一切世間眾色如翳目者以翳病故見似毛輪一切眾生亦復如是以習氣情住藏識
眼生諸似色所見色譬如陽焰遠離有無皆阿賴耶之所變現諸仁者依於眼有
似色識如幻而生住於眼中其相飄動如熱時焰諸仁者一切眾色皆阿賴耶與色習相
應變似其相非別有體同於愚夫妄所分別諸仁者一切眾生若坐若臥若行若立惛
醉睡眠乃至狂走莫不皆是阿賴耶識譬如盛日赫光燭地地上飄動猶如水
流渴獸逐之而走阿賴耶識亦復如是體性非色而似色現分別之人妄生取著
如藥力令鐵動移雖無有心似有心者阿賴耶識亦復如是為生死法之所攝持往
來諸趣非我似我如水中有物雖無思覺而隨於水流動不住阿賴耶識亦復如是
雖無分別依身運行如有二象獨力而鬪弱者被傷退而不復阿賴耶識應知亦然斷
諸染分更不流轉譬如蓮花出離淤泥皎潔清淨離諸塵垢諸天貴人見之崇敬阿
賴耶識亦復如是出習氣泥而得明潔為諸佛菩薩大人所重如有妙寶世所希
絕在糞下人[illegible]常被汙賤智者得已敬之於王用飾寶冠為王之所戴阿賴耶識亦復
如是諸是如來清淨種性於凡夫位恆被雜染菩薩已斷諸習氣乃至成佛常
所寶持如美玉在水龜衣所覆阿賴耶識亦復如是在生死海諸惡習覆而不
現諸仁者阿賴耶識有能取所取二種相生如蛇有二頭所樂同往此亦如是與色相俱
世間之人取之為色計我我所若有若無能作世間於世自在諸仁者阿賴耶識
雖種種變現而性甚深無智之人不能覺了譬如幻作諸獸或行或走相似眾生都
無定實阿賴耶識亦復如是幻作種種世間眾生而無實事凡愚不了妄生取
著起微塵勝性自在丈夫有無等見諸仁者意能分別一切世間是分別見如晝
中寶如雲中形如睡夢者所見之物如因陀羅弓如乾闥婆城如谷響如陽焰
水如川影樹如池中月分別之人於阿賴耶如是妄取若有於此能正觀察知諸
世間皆是自心是分別見即皆轉滅諸仁者阿賴耶識是意等諸法習氣所依為
分別心之所攝濁若離分別即成無漏無漏即常猶如虛空若諸菩薩於阿
賴耶而得三昧則生無漏禪定解脫及方便力自在神通如是等諸功德淨
究竟福意生之身轉於所依識界常住同虛空性不壞不盡諸仁者如來善
見一切世間[illegible]

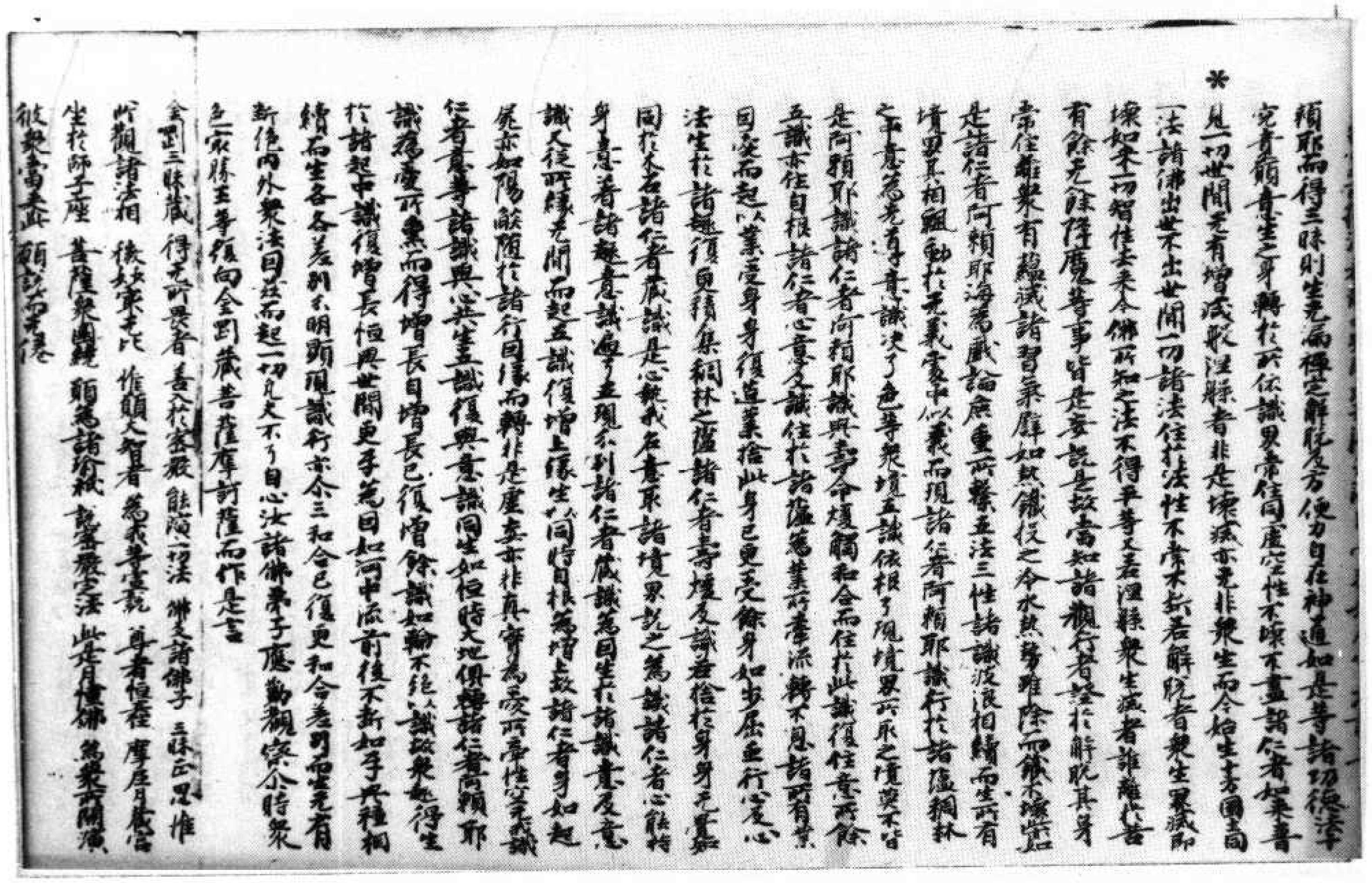

須耶而得三昧則生无漏禪定解脫及方便力自在神通如是等諸功德淨究竟願當生之身轉於所依識界常住同虛空性不壞不盡諸仁者如來善見一切世間无有增減取涅槃者非是壞滅亦非衆生而今始生去圓寂法諸佛出世不出世間一切諸法住於法性不常不斷若解脫者衆生界滅即壞如來一切智性去來今佛所知之法不得平等又若涅槃衆生滅者誰能化善有餘无餘諸度等事皆是妄說是故當知諸觀行者證於解脫其身常住離衆有緣識諸習氣譬如鐵投之令水熱能除而鐵不壞當知是諸仁者阿賴耶海爲藏論處重所繫五法三性諸識波浪相續而生所有境界其相細動於无義處中似義而現諸仁者阿賴耶識行於諸蘊稠林之中意爲先首等意識決了色等衆境五識依根了現境界所取之境莫不皆是阿賴耶識諸仁者阿賴耶識與壽命煖觸和合而住於此識復住意所餘五識亦住自根諸仁者心意及識住於諸蘊爲業所牽流轉不息諸所有業因愛而起以業受身身復造業捨此身已更受餘身如步屈蟲行從心法生於諸趣復更積集稠林之蘊諸仁者壽煖及識若捨於身身无覺知同於木石諸仁者藏識是心執我名意取諸境界說之爲識諸仁者心能持身意者諸趣意識了知五現分別諸仁者藏識爲因生於諸識意及意識又從所緣无間而起五識復增上緣生於同時根爲增上故諸仁者身如起屍亦如陽燄隨於諸行因緣而轉非是虛妄亦非真實爲愛所牽性空无識仁者意等諸識與心共生五識復與意識同生如恒時大地俱時諸仁者阿賴耶識爲愛所熏而得增長增長已復增餘識如輪不絕以識故衆生得生於諸趣中識復增長恒與世間更爲因如河中流前後不斷如芽與種相續而生各各差別不明顯現識行亦介三和合已復更和合差別而生无有斷絕內外衆法因茲而起一切凡夫不了自心汝諸佛子應勤觀察爾時衆色究竟天王等復向金剛藏菩薩摩訶薩而作是言

金剛三昧藏　得无所畏者　善入於密嚴　能隨一切法　佛及諸佛子　三昧正思惟
此觀諸法相　彼於衆中尤　作頭人智者　爲我等宣說　尊者恒安住　摩尼月殿宮
坐於師子座　菩薩衆圍繞　頭爲諸瓔珞　說密嚴之法　此是月燈佛　爲衆所開演
彼衆當來証　願說而无倦

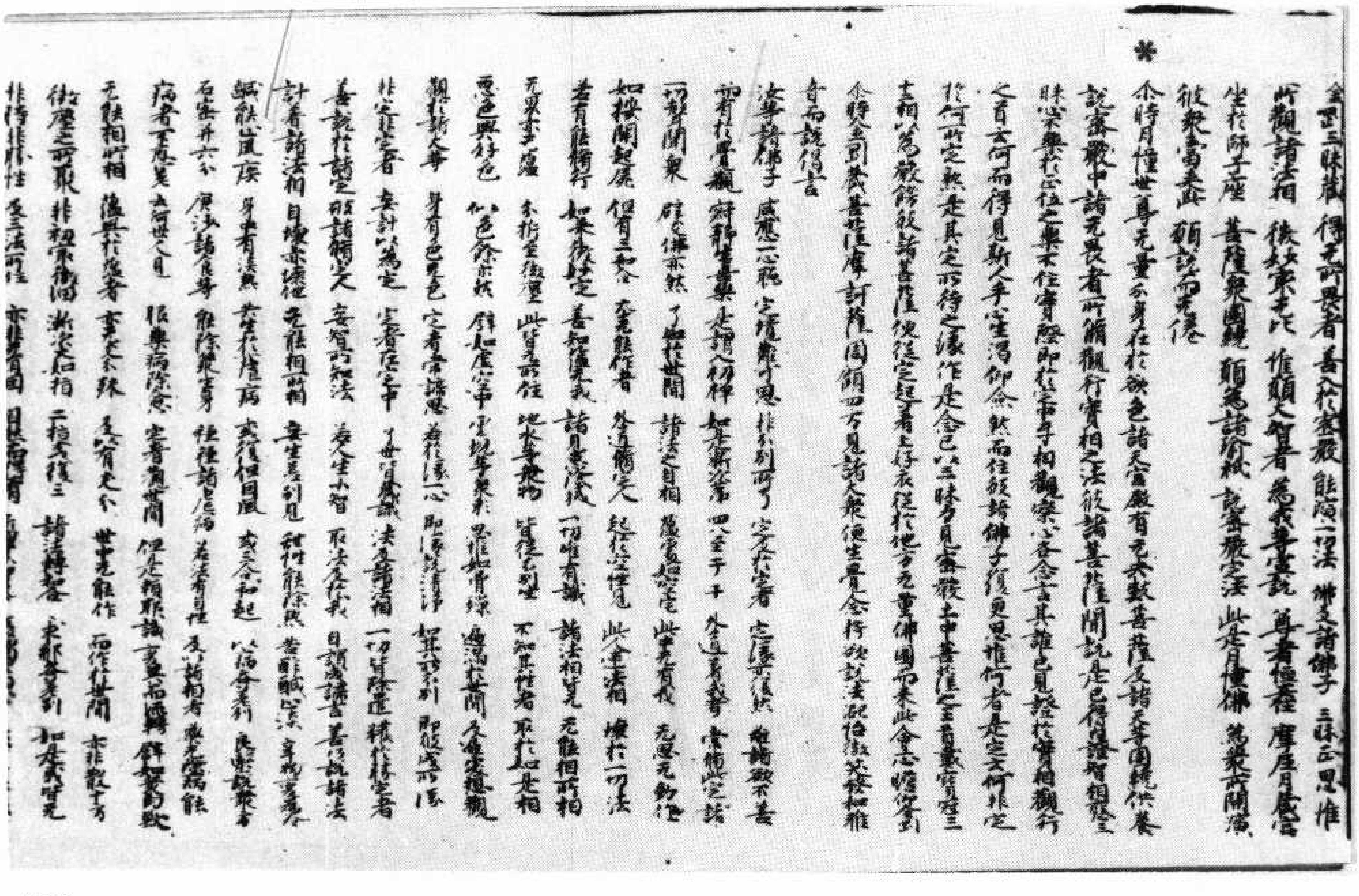

金剛三昧藏　得无所畏者　善入於密嚴　能隨一切法　佛及諸佛子　三昧正思惟
此觀諸法相　彼於衆中尤　作頭人智者　爲我等宣說　尊者恒安住　摩尼月殿宮
坐於師子座　菩薩衆圍繞　頭爲諸瓔珞　說密嚴之法　此是月燈佛　爲衆所開演
彼衆當來証　願說而无倦

介時月幢世尊无量億身住於欲色諸天宮殿有无數菩薩及諸天等圍繞供養說密嚴中諸无畏者所脩觀行實相之法敎諸菩薩聞說是已得證智相覺三昧心无樂於正位之乘不住實際即於定中手相觀察心念言其誰已見證於實相觀行之首云何而得見斯人手空濁仰念然而往敎諸佛子復見唯何者是定之何非定於何此定執是其定所待之緣作是念已以三昧力見密嚴土中菩薩空有衆寶莊三十相以爲嚴飾敎諸菩薩彼從定起了者之好衣往於他方无量佛國而來此會之心誇劉介時金剛藏菩薩摩訶薩因領四方見諸大衆便生是念將欲說法敎授微笑發和雅音而說偈言

汝等諸佛子　應觀心所行　心境離分別　所了於空者　定境者依緣　能離不妄
如於定觀　得靜寂初禪　如是漸次第　四八至千萬　外道自戒令　常修此定諸
一切聲聞衆　辟支佛亦然　了知於世間　諸法之自相　蘊處界根境　此處无有我　无生无動性
如摩尼觀歷　智者三知合　空无能作者　分別觀空人　趣於空性見　此分別相　壞於一切法
若有能修行　如來清淨定　善知蘊界處　諸見差別相　一切唯有識　諸法相皆无　无能相所相
无見亦无處　亦於空觀中　此皆无所住　地水火風等　皆從心所生　不知其性者　取之如是相
愛色與形色　以色爲亦然　譬如虛空中　雲起雲來去　異形如骨鎖　遍滿於世間　久遠皆愚癡
觀於如大海　身有色无色　定者常解悟　爲於緣心起　即爲離分別　智其所分別　即從虛妄生
非定亦非寂　安住於定者　云何空中　了知於真識　清淨法　常顯諸相　一切皆除遣　猶如於虛空者
善說於諸定　所取能取人　妄見分別法　亦復取於智　取法於正義　自相諸善　是說諸法
計著諸法相　自相於二種　无能相所相　妄生差別見　種性能除伏　善能以法　意能常善
鹹欲宜疾　身有若疾　在生於危病　或從於因風　或從分和起　以病分別　良由歡喜
百會并六分　展淡諸良等　能除衆苦身　往健諸危病　若清有日往　及以諸相者　衆无虛爲能
病者苦應見　大醫世之目　根本病除愈　密香滿世間　但是賴耶識　言真而澄轉　解智實難欺
无體相此相　隨與於處者　事无殊　及有无分　世无能作　而作於世間　亦非數十方
彼塵之所取　非相非和合　漸次如相　二種無復三　諸法轉差　亦非安立　如是无有
非持非非性　及三法所性　亦非有因　因果滿有 [illegible]

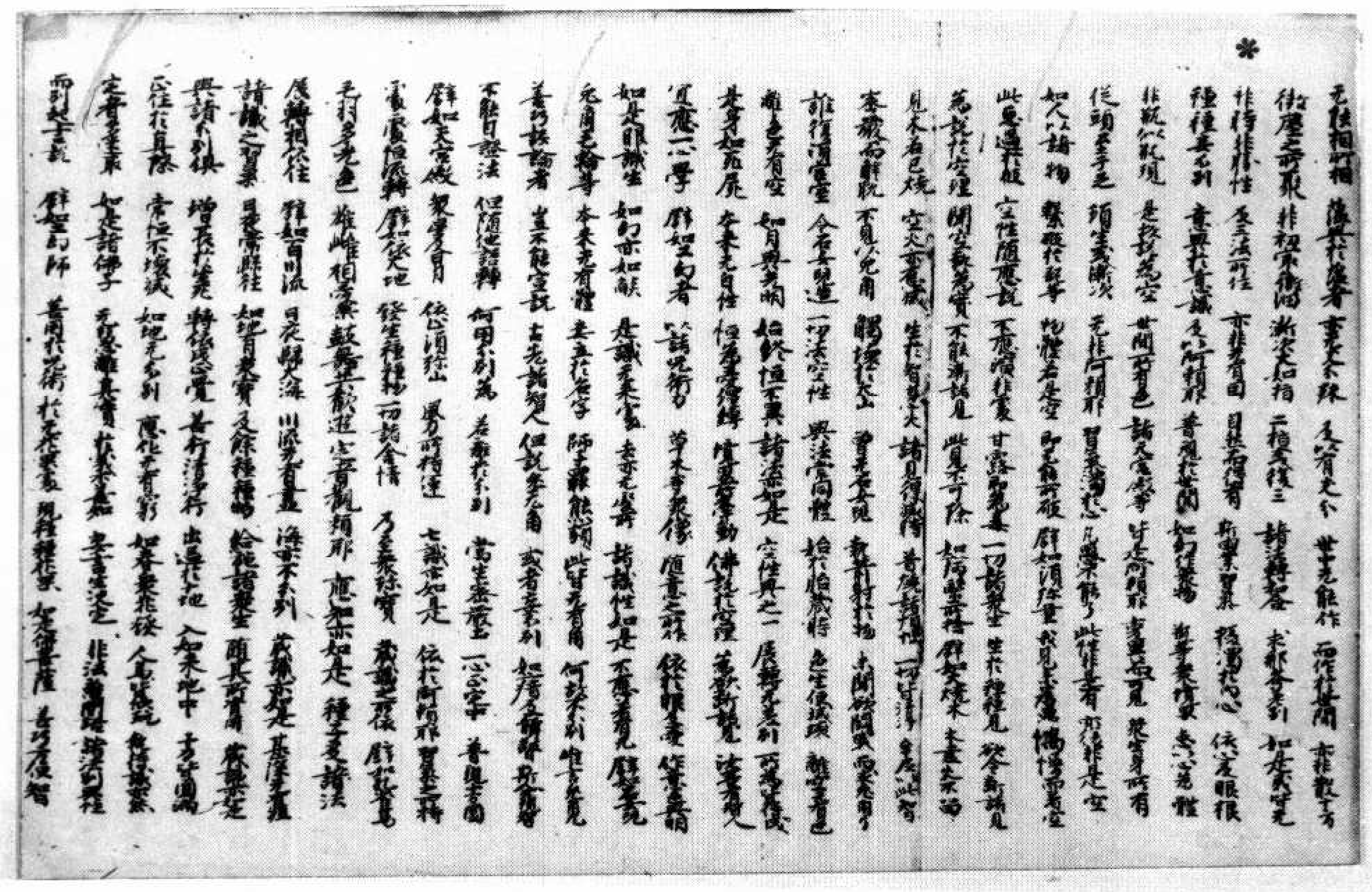

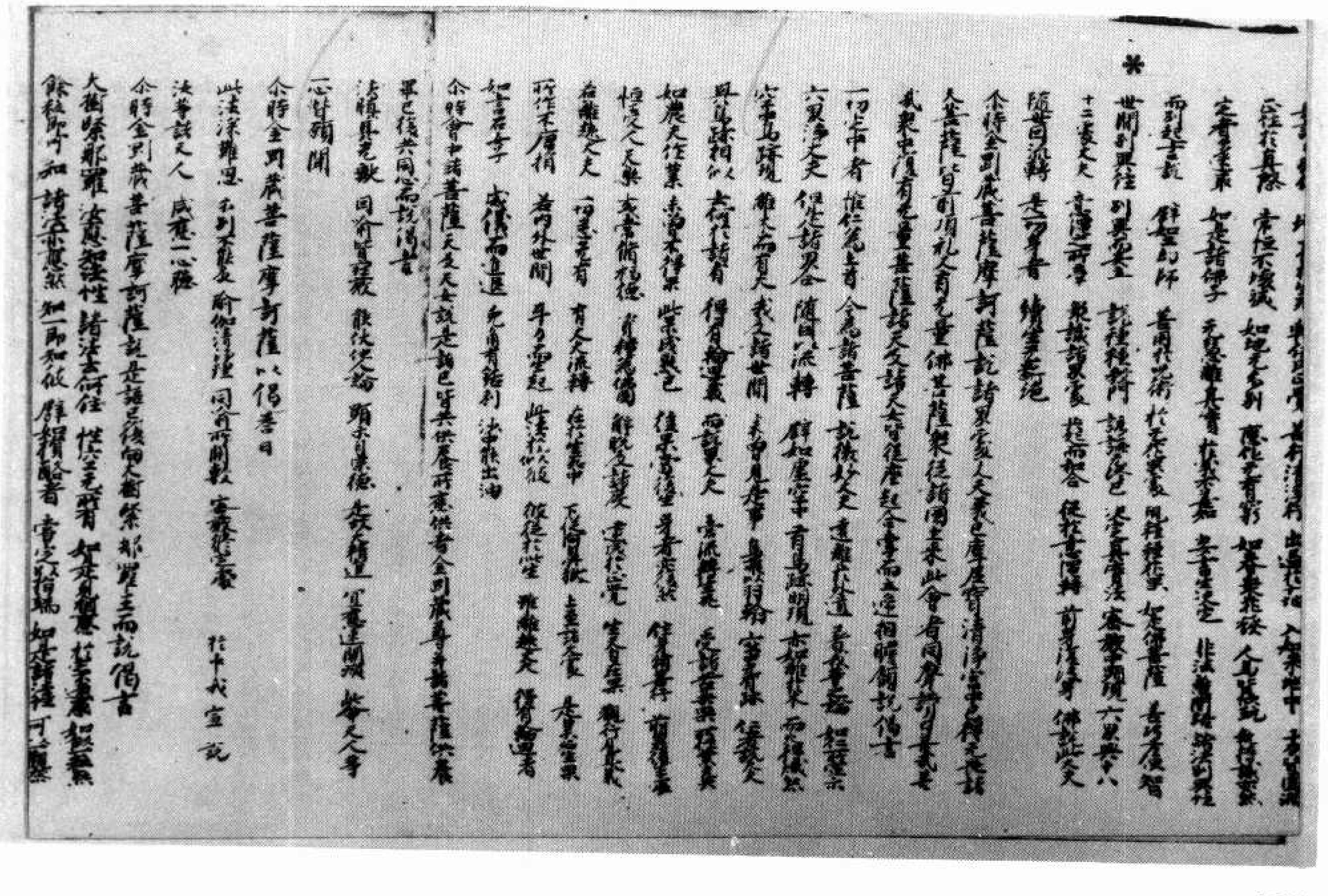

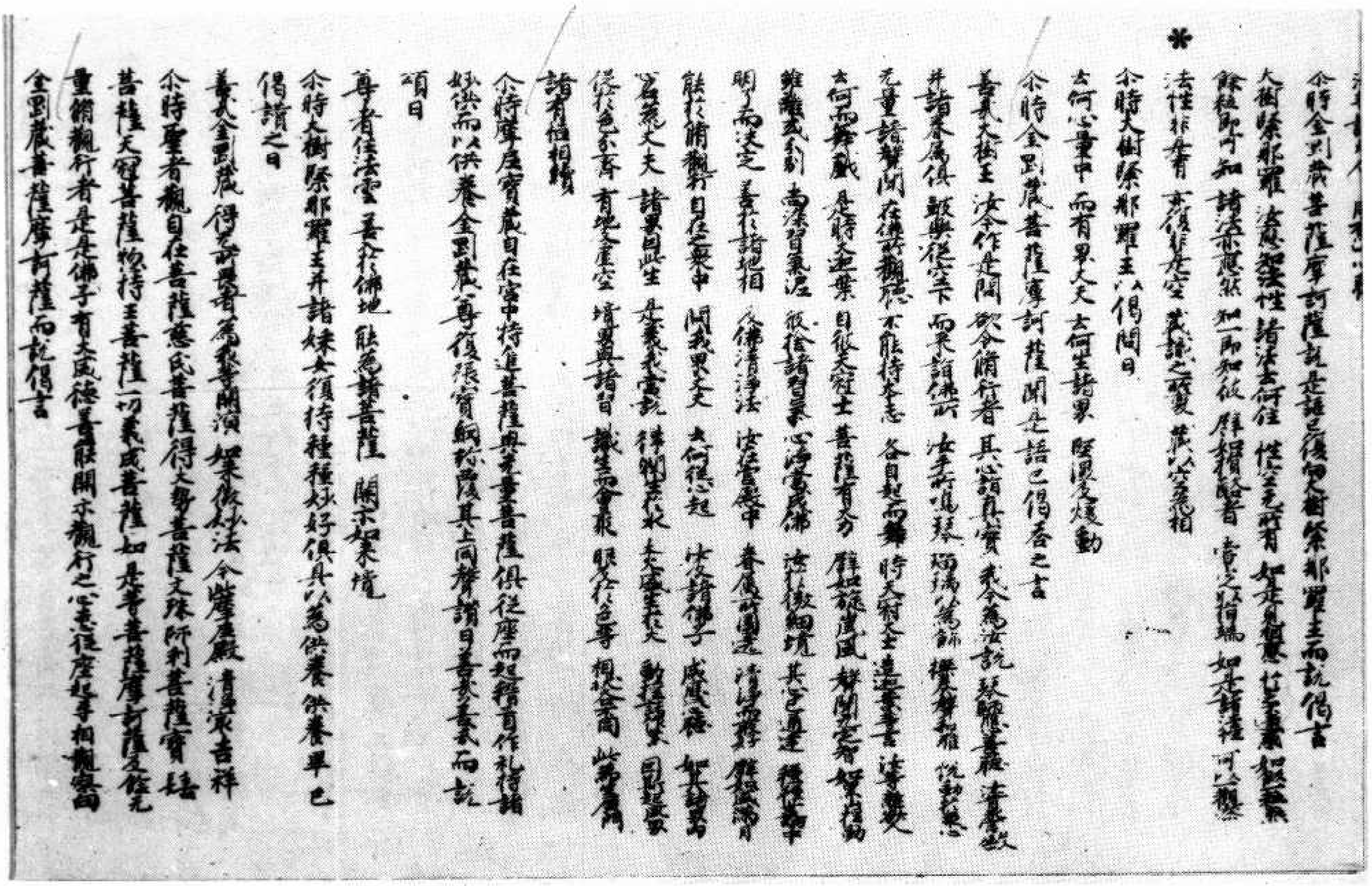

爾時金剛藏菩薩摩訶薩說是語已復告大樹緊那羅王而說偈言
大樹緊那羅 汝應觀法性 諸法生何性 性空無所有 如是甚深義 比量之境 如餘
餘種即可知 諸法亦復然 知一而知彼 能相所相者 當以智簡擇 如是諸法性 可以觀
法性非常有 亦復非是空 義離之殺變 離於空有相
爾時大樹緊那羅王以偈問曰
云何心量中 而有男女夫 云何生諸界 堅固及煩動
爾時金剛藏菩薩摩訶薩聞是語已偈答之言
善哉大樹王 汝今作是問 欲令修行者 其心得真實 我今為汝說 琴聲業義 汝當數聽
并諸眷屬俱 頫與從空下 而來詣佛所 汝手所執琴 瑠璃以為飾 摩尼寶嚴 執動出妙聲
無量諸聲聞 在佛前觀聽 不能持本志 各自起而舞 時大樹大士 遠遍善書 法要變
云何而舞戲 是時大迦葉 自從大聲士 菩薩有大力 能鼓琴鼓風 樹聞聲 智者
雖離貪欲刹 而深習氣在 彼從諸習氣 心隨業緣 法微細境 其習逼迫 聲聞所
明了而決定 善於諸地相 入佛清淨法 汝住普賢 眷屬圍遶 清淨解脫 能於佛
能於諸觀行 自在眾中 聞我男丈夫 云何彼心起 汝等佛子 威德 智者
為大丈夫 諸業與生 是義我當說 種類 大丈夫 動 因
從於色聲 有無虛空 增異諸習 識業眾 眼及色等 相諸 此等
諸有相續
爾時摩尼寶藏自在宮中持進菩薩與無量菩薩俱從座而起稽首作禮持諸
妙供而以供養金剛藏尊復張寶網羅覆其上同聲讚曰善哉善哉而說
頌曰
尊者住法雲 善於佛地 能為諸菩薩 開示如來境
爾時大樹緊那羅王并諸妹女復持種種妙好供具以為供養 供養畢已
偈讚之曰
善哉金剛藏 得為最尊者 為我等開演 如來微妙法 今此密嚴 清淨吉祥
爾時聖者觀自在菩薩慧氏菩薩得大勢菩薩文殊師利菩薩寶髻
菩薩大寶菩薩總持王菩薩一切義成菩薩如是等菩薩摩訶薩及餘無
量修觀行者是諸佛子有大威德皆欲聞示觀行之心悉從座起合掌瞻仰
金剛藏菩薩摩訶薩而說偈言

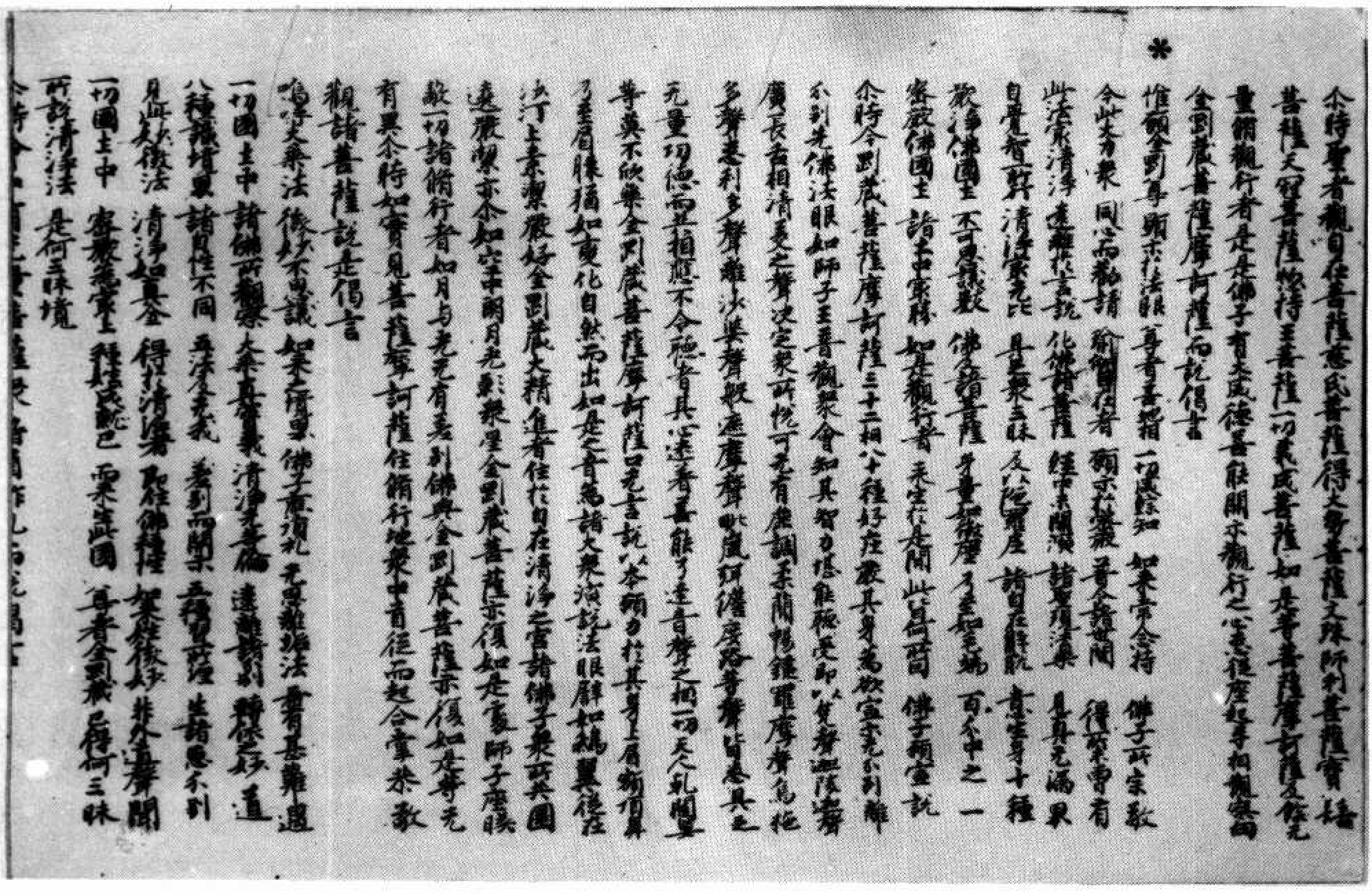

爾時聖者觀自在菩薩慧氏菩薩得大勢菩薩文殊師利菩薩寶髻
菩薩大寶菩薩總持王菩薩一切義成菩薩如是等菩薩摩訶薩及餘無
量修觀行者是諸佛子有大威德皆欲聞示觀行之心悉從座起合掌瞻仰
金剛藏菩薩摩訶薩而說偈言
惟願金剛尊 顯示於法眼 尊者善瑜伽 一切咸了知 如來常念持 佛子所宗敬
今此大眾 同心而勸請 瑜伽修行者 願示於密嚴 菩薩今欲聞 得於常有
此法最清淨 遠離於言說 化佛諸菩薩 住中開演 諸聲聞法 具無漏界
自覺智所行 清淨最無比 具眾三昧 及以陀羅尼 諸自在解脫 眾生身十種
嚴淨佛國土 不可思議數 佛及諸菩薩 無量寶座 乃至功德 百千中之一
密嚴佛國土 諸土中最勝 如是觀行者 云生於彼間 此是何因 佛子願當說
爾時金剛藏菩薩摩訶薩三十二相八十種好莊嚴其身為欲宣示無分別離
分別光佛法眼如師子王普觀眾會知其智力堪能聽受即以梵聲迦陵頻伽聲
廣長舌相清美之聲決定眾所悅可無有麤獷柔潤和雅聲
多聲美利多聲離諸業聲遠塵聲歡喜聲等聲皆悉具足
無量功德而莊嚴之不令聽者其心迷昏善能了達音聲之相一切天人乾闥婆
等莫不欣樂金剛藏菩薩摩訶薩口未言說以本願力於其身上眉間頂
乃至眉睫猶如變化自然而出如是之音為諸大眾演說法眼譬如精
於寺上素眾嚴好金剛藏大精進者住於自在清淨之宮諸佛子眾所共圍
遶譬亦如空中明月光映眾星金剛藏菩薩亦復如是處師子座瞻
數一切諸修行者如月與光無有差別佛與金剛藏菩薩亦復如是等無
有異爾時如實見菩薩摩訶薩住修行地眾中前從而起合掌恭敬
觀諸菩薩說是偈言
嗚呼大乘法 微妙不思議 如來所稱譽 佛子應頂禮 無有能說法 尊者甚難遇
一切國土中 諸佛所觀察 大乘甚深義 清淨無有偏 遠離諸分別 離於二邊道
八種識境界 諸見性不同 五法三自性 分別而開示 二種無我理 生諸思分別
見此微妙法 清淨如真金 得於清淨 即住佛種 如來微妙 非外道聲聞
一切國土中 密嚴為最上 離於貪瞋已 而來此國 尊者金剛藏 是何三昧
所說清淨法 是何三昧境
爾時金剛藏菩薩受請首作禮而說偈言

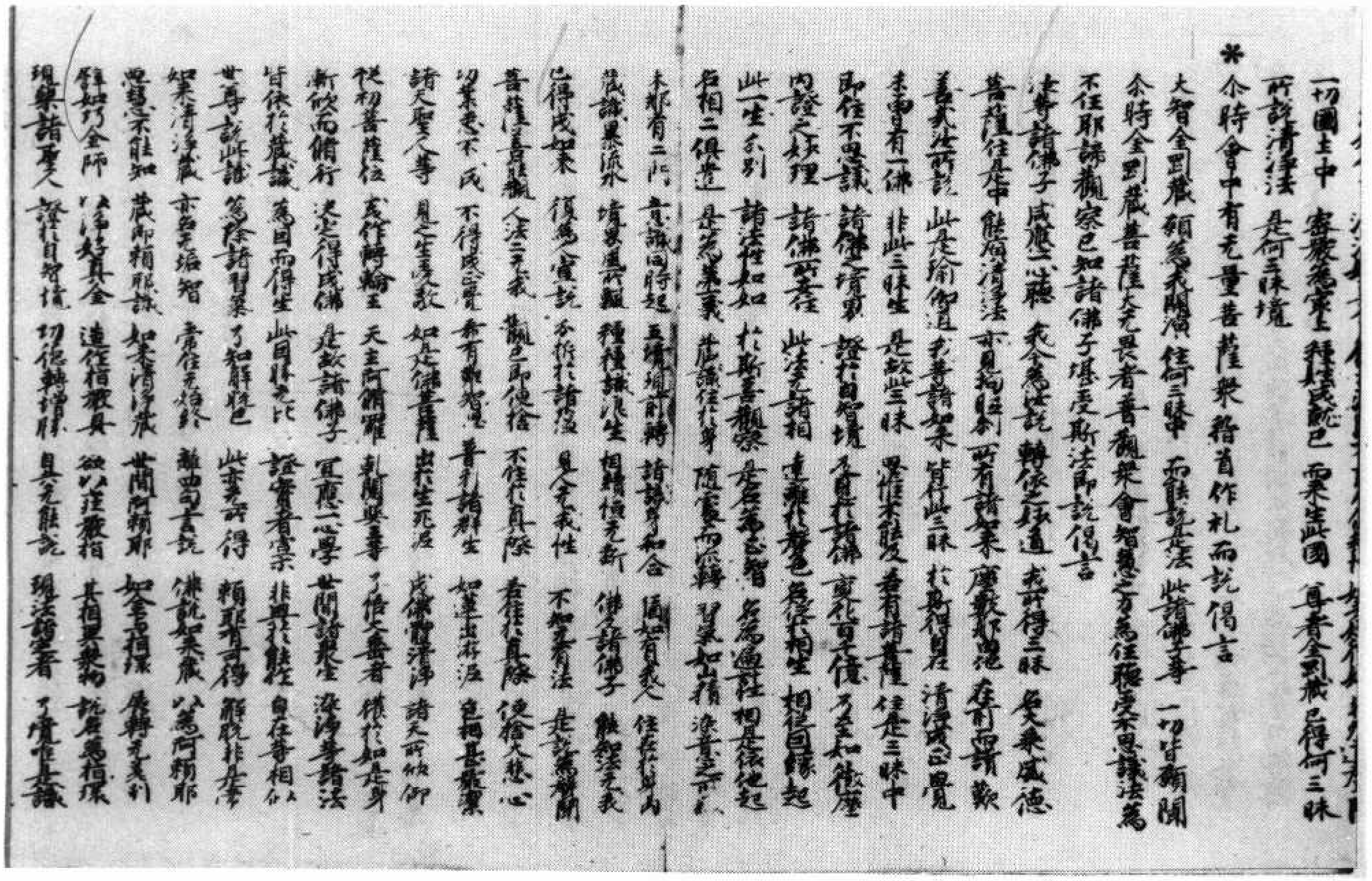

一切國土中　密嚴爲最上　稽首長跪已　要生此國　尊者金剛藏　已得何三昧
所說清淨法　是何三昧境
*爾時會中有無量菩薩衆　稽首作禮而說偈言
大智金剛藏　願爲我開演　住何三昧中　而能說是法　此諸佛之事　一切皆願聞
爾時金剛藏菩薩大力長者　普觀衆會智慧之方　爲住聽受不思議法爲
不住耶　諦觀察已　知諸佛子堪受斯法　即說偈言
汝等諸佛子　咸應一心聽　我今爲汝說　轉依之妙道　我所得三昧　無上乘威德
菩薩住是中　能演清淨法　亦見彼諸刹　所有諸如來　廣數如微塵　在前而讚歎
善哉汝所說　此是瑜伽道　亦善諸如來　皆住此三昧　於瑜伽自在　清淨成正覺
未曾有一佛　非此三昧生　是故此三昧　最勝無能及　若有諸菩薩　住是三昧中
即住不思議　諸佛之境界　證於自覺境　乃見於諸佛　實於百千億　乃至如微塵
內證之妙理　諸佛所證持　此法之諸相　遠離於意色　名從於相生　相從因緣起
此一生分別　諸法性如如　於斯善觀察　是名第一智　名爲遍計性　相是依他起
名相二俱遣　是爲眞實義　藏識住於身　隨處而流轉　習氣如山積　深重之所依
未那有二門　意識同時起　五識復前轉　諸識身和合　隨知有我人　住在於身內
藏識果流水　境界風所飄　種種識浪生　相續恆無斷　佛及諸佛子　能知是無邊
已得成如來　復爲人宣說　分析於諸法　見人我無性　不知有法性　是故名爲聞
菩薩住是觀　人法二無我　觀已即便捨　不住於眞際　若住於眞際　便捨大悲心
功業悉不成　不得成正覺　無有能智慧　普利諸群生　如蓮出淤泥　色相甚嚴潔
諸天聖人等　見之生愛敬　如是佛菩薩　出於生死泥　成佛體清淨　諸天所依仰
從初菩薩位　或作轉輪王　天主阿脩羅　乾闥婆等王　了悟大乘者　復於如是身
漸次而修行　決定得成佛　是故諸佛子　宜應一心學　普聞諸衆生　淸淨等諸法
皆依於藏識　爲因而得生　皆悉無有比　證實者宗　非異於轉性　自性等相似
世尊說此識　爲除諸習氣　了知藏性已　此氣亦得　賴耶有可得　解脫非是常
如來清淨藏　亦名無垢智　常住無始終　離四句言說　佛說如來藏　以爲阿賴耶
惡慧不能知　藏即賴耶識　如來淸淨藏　世間阿賴耶　如金與指環　展轉無差別
譬如巧金師　以淨好眞金　造作指環具　欲以莊嚴指　其相異衆物　說名爲指環
現衆諸聖人　證於自智境　功德轉增勝　具足能說　現法諸聖者　了覺唯是識

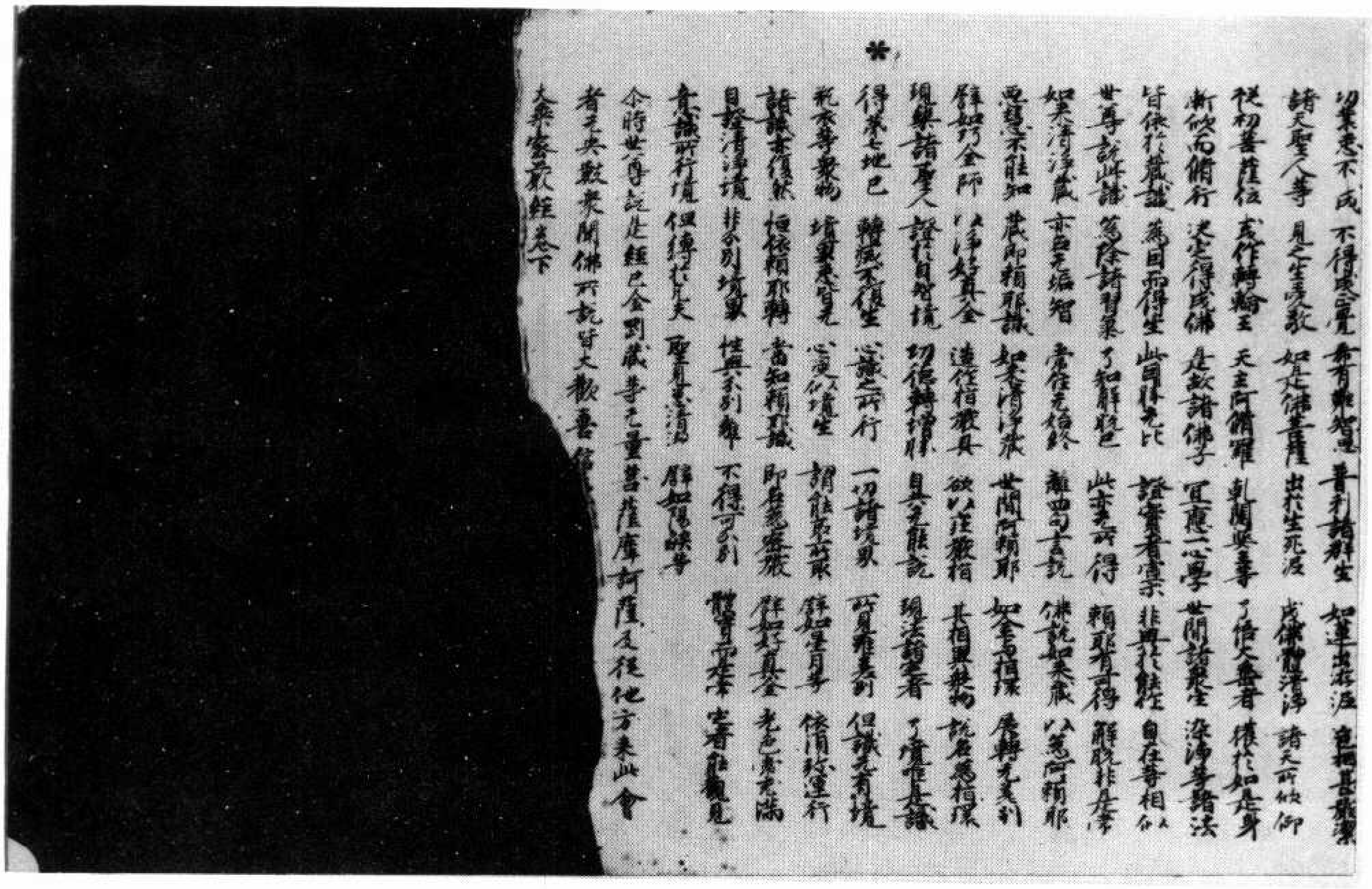

功業悉不成　不得成正覺　無有能智慧　普利諸群生　如蓮出淤泥　色相甚嚴潔
諸天聖人等　見之生愛敬　如是佛菩薩　出於生死泥　成佛體清淨　諸天所依仰
從初菩薩位　或作轉輪王　天主阿脩羅　乾闥婆等王　了悟大乘者　復於如是身
漸次而修行　決定得成佛　是故諸佛子　宜應一心學　普聞諸衆生　淸淨等諸法
皆依於藏識　爲因而得生　皆悉無有比　證實者宗　非異於轉性　自性等相似
世尊說此識　爲除諸習氣　了知藏性已　此氣亦得　賴耶有可得　解脫非是常
如來清淨藏　亦名無垢智　常住無始終　離四句言說　佛說如來藏　以爲阿賴耶
惡慧不能知　藏即賴耶識　如來淸淨藏　世間阿賴耶　如金與指環　展轉無差別
譬如巧金師　以淨好眞金　造作指環具　欲以莊嚴指　其相異衆物　說名爲指環
現衆諸聖人　證於自智境　功德轉增勝　具足能說　現法諸聖者　了覺唯是識
*得第七地已　轉依不復生　心識之所行　一切諸境界　所見唯是識　但識無有境
我及事業物　境界悉皆無　心滅以境生　謂能見所取　譬如星月等　依須彌運行
諸識亦復然　恆依賴耶轉　當知賴耶識　即是密嚴藏　譬如好眞金　光色無瑕隙
自證淸淨境　非分別境界　性與分別離　不得可分別　譬如衆星等　定者能觀見
意識所行境　但轉於凡夫　聖見皆淸淨　解如陽焰等
爾時世尊說是經已　金剛藏等無量菩薩摩訶薩　及從他方來此會
者　天衆數衆　聞佛所說皆大歡喜信
大乘密嚴經卷下

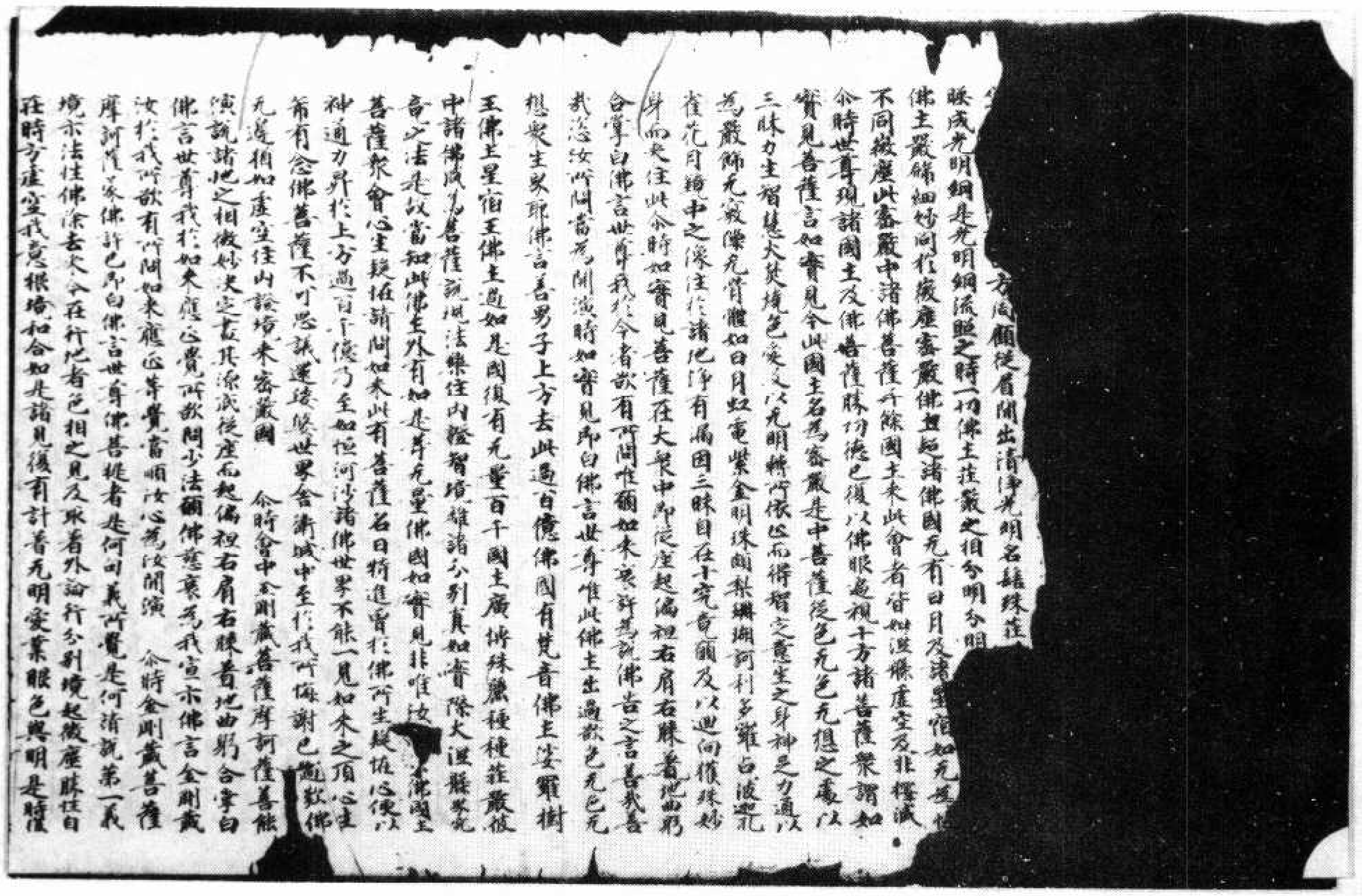

北三七六號（收八十五）大乘密嚴經卷下密嚴會品第一阿賴耶微密品第八

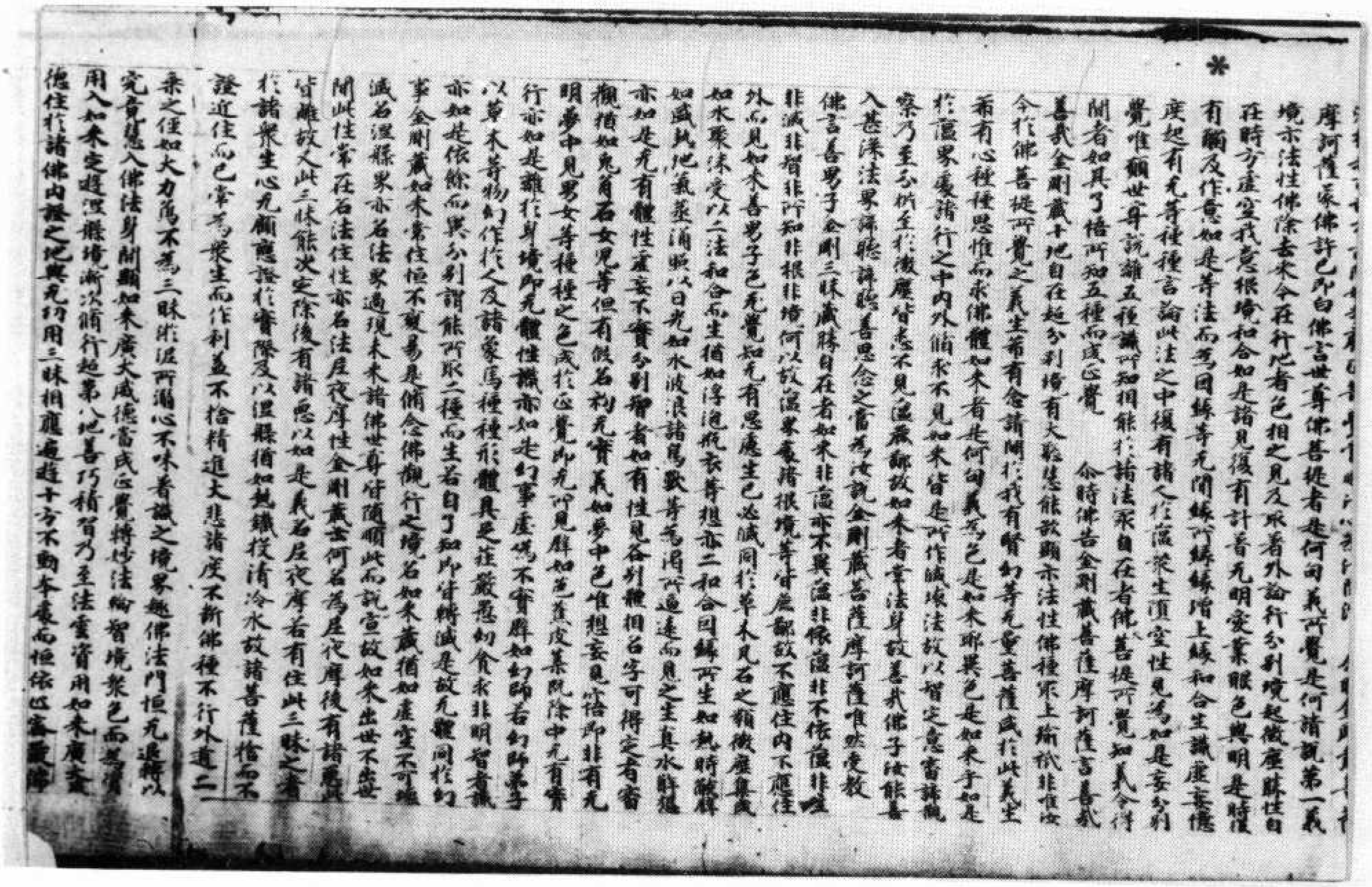

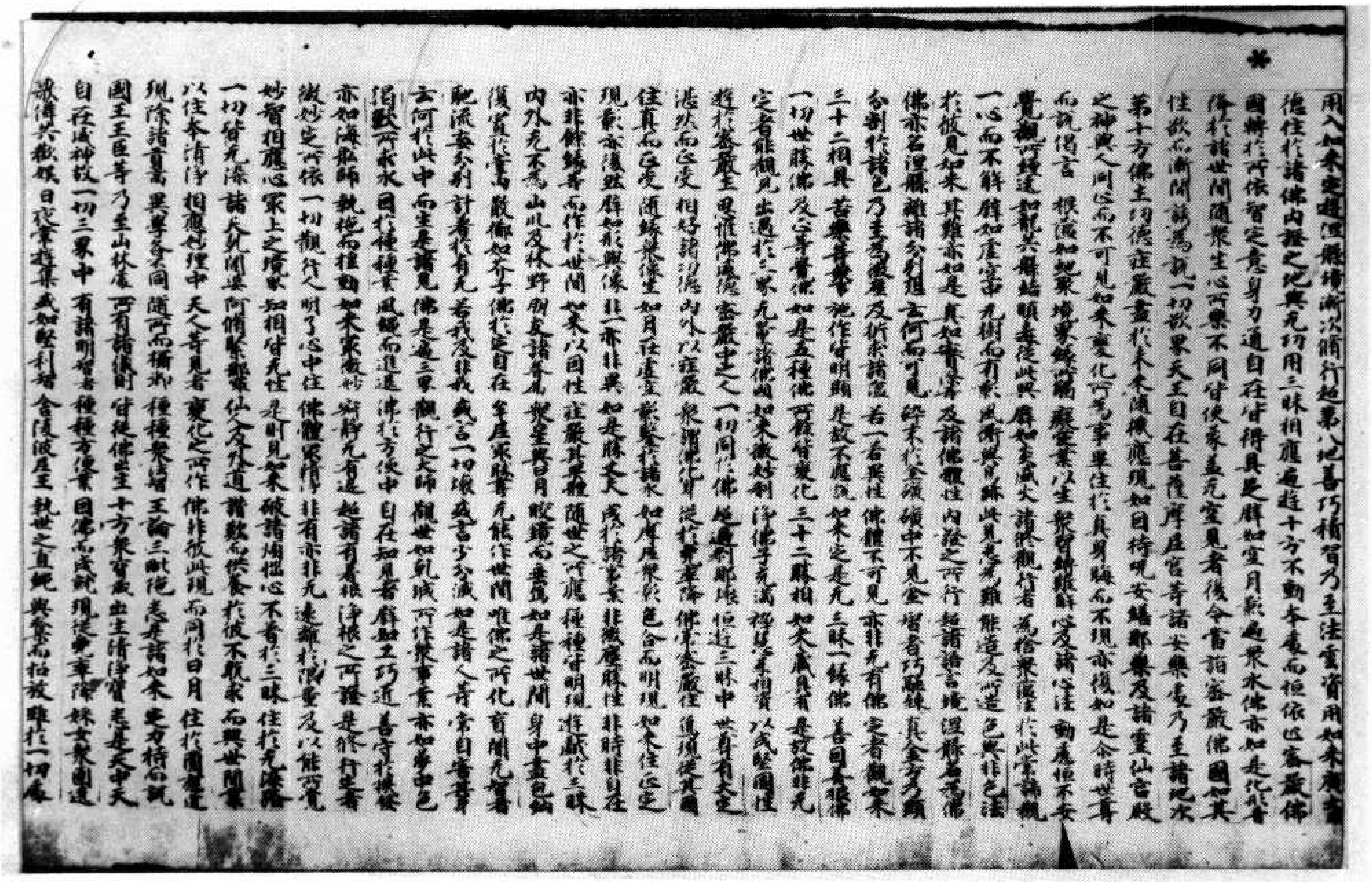

用入如來定道殷境漸次循行超第八地善巧補習乃至法雲灌頂用如來廣大
德住於諸佛內證之地無功用三昧相應遍遊十方不動本處而恒依止密嚴佛
國猶於所依智定意身力通自在皆得具足譬如空月影遍眾水佛亦如是於諸
修行於諸世間隨眾生心所樂不同皆使參差無定見者復令當詣密嚴佛國如其
性欲而為開演為說一切欲界天王自在菩薩摩尼宮等諸安樂處乃至諸地次
第十方佛土功德莊嚴盡於未來隨機應現如日持呪安膳那藥及諸靈仙宮殿
之神與人同止而不可見如來變化所為事畢住於真身隱而不現亦復如是爾時世尊
而說偈言　根識如如眾　境界錯然亂　離塵業以生　眾習纏縛故　心及諸心法　動處恒不安
覺觀所纏逸　如龍共摩尼　頭垂從此興　譬如夏盛火　諸法觀行者　為捨眾塵法　於此密嚴觀
於彼見如來　其難亦如是　真如無等學　及諸佛體性　內證之所行　超諸語言境　涅槃名為佛
一心而不斷　譬如虛空等　無衡而有衡　此衡與非衡　此見為分別　能造及所造　色與非色法
佛亦名涅槃　離諸分別想　云何而可見　終不於金礦　礦中不見金　智者巧陶鍊　真金方乃顯
分別於諸色　乃至為覺受　及於求諸蘊　若一若異性　佛體不可見　亦非無有佛　定者觀眾
三十二相具　善樂善業　施作皆明顯　是故不應說　如來定是無　三昧一緣佛　善因善樂佛
一切世勝佛　及心等覺佛　如是五種佛　所說皆變化　三十二勝相　如來藏具有　是故佛非無
定者能觀見　出過於三界　無量諸佛國　如來微妙剎　淨佛子充滿　修定者相續　以成堅固性
超於密嚴土　見諸佛道德　密嚴土之人　一切同於佛　非遍剎那壞　恒遊三昧中　世尊有大定
遠於外而正受　相好諸功德　內外以莊嚴　眾觀佛從心　從於眾塵得　佛常密嚴住　復有從其國
住真而正受　滿好眾像生　如日住虛空　能繫於諸天　如摩尼眾色　色無明現　如來住正定
現象亦復然　譬如諸眾像　非一亦非異　如是勝丈夫　處於諸定業　非數塵勝性　非時非自在
亦非餘緣著　而作於世間　如來以因性　莊嚴眾生類　隨世之所應　種種皆明現　遊戲於三昧
內外無不為　山川及林野　樹及諸香花　眾星與日月　皎鏡而垂象　如是諸世間　身中盡包攝
復從於宮殿　佛如芥子微　佛於定自在　皇座眾賢聖　無能作世間　唯佛之所化　育闡無覺者
聰流妄分別　計著於有無　若我及非我　或言一切壞　或言少分滅　如是諸人等　常自害害
云何於此中　而生是諸見　佛是遍三界　觀行之大師　觀世如乳城　所作眾事業　亦如夢中色
消散所求永因　於種種貴戚娛而道遠　佛於方便中　自在知見者　譬如工巧匠　善守於機發
亦如海船師　執拖而檣動　如來實微妙　離於無有過　超諸有為根　淨根之所證　是修行者
微妙定所依　一切觀行人　明了心中住　佛體最清淨　非有亦非無　遠離於根量　及以能所覺
妙智相應心　最上之境界　知相皆無性　是時見如來　破諸煩惱心　不著於三昧　住於無漏界
一切皆無漏　諸天乾闥婆　阿修羅緊那　仙人及外道　讚歎而供養　於彼不貪求　而興世間業
以住本清淨　相應妙理中　天人等見者　變化之所作　佛非彼此現　而同於日月　住於國[illegible]遠
現除諸貪嫉　異學邪見同　隨所而稱歎　種種眾善智　王論三昧陀　志求諸如來　更方精而說
國王王臣等　乃至山林處　所有諸儀則　皆從佛出生　十方眾寶藏　出生清淨寶　悉是天中天
自在威神故　一切三界中　有諸明智者　種種方便業　因佛而成就　現從帝輦陛　婇女眾圍遶
歌伎共歡娛　日夜常遊集　或如堅利者　含陵波屋王　執世之直繩　與奪而招放　雖於一切處

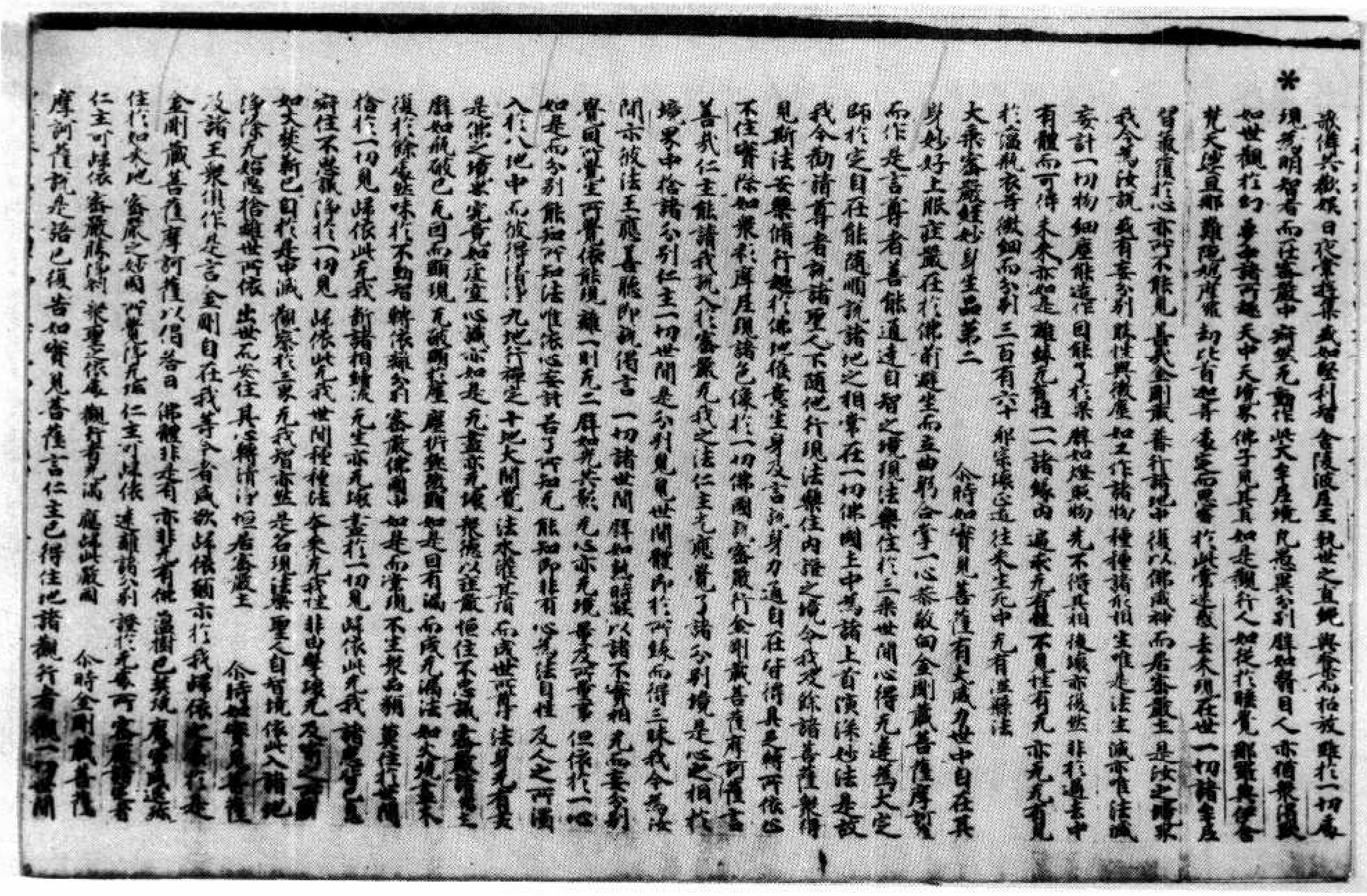

歌伎共歡娛　日夜常遊集　或如堅利者　含陵波屋王　執世之直繩　與奪而招放　雖於一切處
現光明智者　而住密嚴中　調整無動作　如火[illegible]　無意異分別　譬如翳目人　亦猶[illegible]
如世觀於幻　夢等諸可遊　天中天導眾　佛子見其真　如是觀行人　如從於睡覺　觀覺[illegible]
梵天建豆那　離陀娜摩羅　劫比首聲等　妄生而思著　於此常迷惑　去來現在世　一切諸[illegible]
智慧復於心　亦所不能見　善哉金剛藏　善行諸地中　復以佛威神　而居密嚴土　是汝之所求
我今為汝說　或有妄分別　勝性與微塵　如是作諸物　種種諸根相　生唯是法生　滅亦唯法滅
妄計一切物　細塵能造作　因緣了於果　譬如燈照物　無不得其相　後壞亦復然　非於過去中
有體而可得　未來亦如是　離緣無實性　一二諸緣內　遠求無有體　不見住有無　亦無無有覺
於蘊執我等　微細而分別　三百有六十　那[illegible]壞心道　往來生死中　無有涅槃法

大乘密嚴經妙身生品第二

爾時如實見菩薩有大威力世中自在其
身妙好上服莊嚴在於佛前從坐而起曲躬合掌一心恭敬向金剛藏菩薩摩訶
而作是言尊者善能通達自智之境現法樂住於三乘世間心得無畏為大定
師於定自在能隨順說諸地之相常在一切佛國土中為諸上首演深妙法是故
我今勸請尊者為諸聖人不隨他行現法樂住內證之境令我及餘諸菩薩眾得
見斯法安樂修行於佛地位意生身及言詮身力通自在皆得具足所依止
不住實際如眾彩畫屋顯諸色像於一切佛國及密嚴行金剛藏菩薩[illegible]言
善哉仁主能請我說入於密嚴無我之法仁主汝應當了諸分別境是心之相於
境界中捨諸分別仁主一切世間是分別見世間體而於所緣而得三昧我今為說
開示彼法王應善聽即說偈言　一切諸世間　譬如熱時焰　以諸不實相　無而妄分別
覺因所量生　所覺依能現　離一則無二　譬如光共影　無心亦無境　量及所量事　但依於一心
如是而分別　能知所知法　唯依心妄執　若了所知無　能知即非有　心有法自性　及人之所攝
入於八地中　而彼悉清淨　九地行禪定　十地大開覺　法水灌其頂　而成世所尊　法身無有盡
是佛之境界　究竟如虛空　心識亦如是　無盡亦無壞　眾德以莊嚴　恒住不思議　密嚴佛國土
譬如瓶破已　瓦因而顯現　瓦破顯於塵　塵析無所覩　如是因有滅　而成無漏法　如大覺[illegible]
復於餘色味　於不動智轉　依願分別　密嚴佛剎中　如是而常現　不生眾而稱　莫住於世間
捨於一切見　歸依此無我　斷諸相續流　無生亦無壞　盡於一切見　歸依此無我　諸[illegible]
病住不當淨　捨於一切見　歸依此無我　世間種種法　本來無我性　非由智壞無　及智之所
如火焚薪已　因於是中滅　觀察於三界　無我智審諦　是名現法樂　聖人自智境　依此入諸地
淨除無始惡　捨離世所依　出世而安住　其心轉清淨　恒居密嚴土　　爾時如實見菩薩
及諸王眾俱作是言金剛自在我等今者咸欲歸依願亦於我歸依[illegible]
金剛藏菩薩摩訶薩以偈答曰　佛體非是有　亦非無有佛　涅槃已莫現　處[illegible]
住於如來地　密嚴之妙國　所覺淨無垢　仁主可歸依　遠離諸分別　證於無[illegible]
仁主可歸依　密嚴勝淨剎　眾聖之依處　觀行者充滿　應歸此嚴國　　爾時金剛藏菩薩
摩訶薩說是語已復告如實見菩薩言仁主已得住地諸觀行者觀一切世間

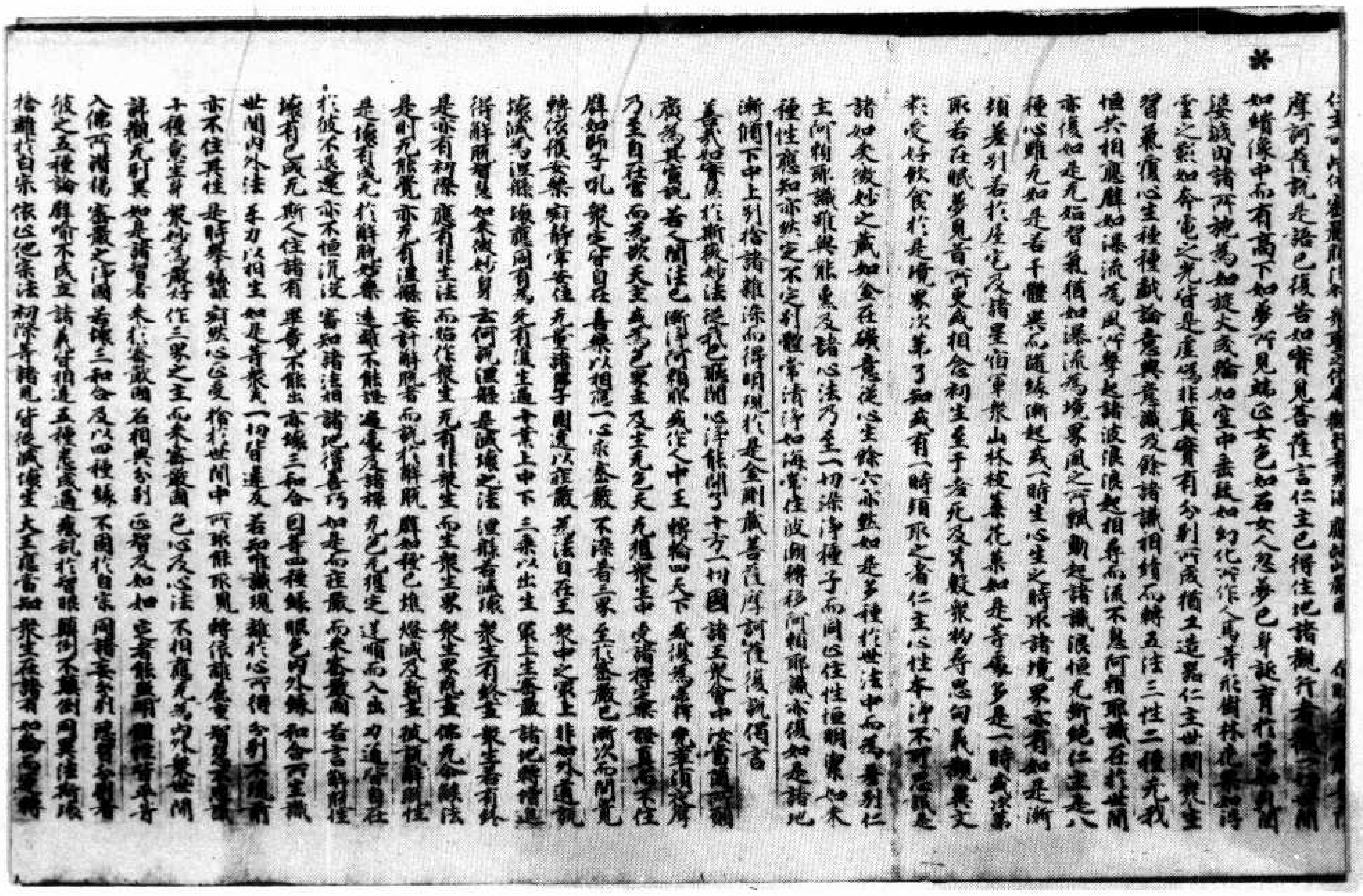

[illegible]
摩訶薩說是語已復告如實見菩薩言仁主已得住地諸觀行者[illegible]
如鏡像中而有高下如夢所見端正女色如石女人夢已身誕育於[illegible]
婆城因諸所觀為如旋火成輪如室中垂髮如幻化所作人馬等形樹林花果如[illegible]
[illegible]之影如奔電之光皆是虛偽非真實有分別所成猶工造器仁主世間衆生
習氣覆心生種種戲論意與意識及餘諸識相續而轉五法三性二種无我
恒共相應譬如瀑流為風所擊起諸波浪浪相尋而流不息阿賴耶識在於世間
亦復如是无始習氣猶如瀑流為境界風之所飄動起諸識浪恒无斷絕仁主是八
種心雖无如是若干體異而隨緣漸起或一時生心生之時取諸境界亦有如是漸
頓差別若於屋宅及諸星宿軍衆山林枝葉花菓如是等處多是一時或漸次第
取若在眠夢見所更或相合相生至于老死及其數穀衆物等思句義觀異文
於受好飲食於是境界次第了知或有一時頓取之者仁主心性本淨不可思議是
諸如來微妙之藏如金在礦意從心生餘六亦然如是多種於世法中而為差別仁
主阿賴耶識雖與能熏及諸心法乃至一切染淨種子而同止住性恒明潔如來
種性應知亦然定不定別雖常清淨如海常住波瀾轉移阿賴耶識亦復如是諸地
漸脩下中上別捨諸雜染而得明現於是金剛藏菩薩摩訶薩復說偈言
善義如曾聞 於斯微妙法 從我已聽聞 心淨能開示 十方一切國 諸王衆會中 汝當廣演說
廣為其宣說 菩之聞法已 漸淨阿賴耶 或作人中王 轉輪四天下 或復為帝釋 [illegible]
乃至自在宮 而為欲天主 及生无色天 无想衆生[illegible]
譬如師子吼 衆生皆自在 喜樂以相應 一心求密嚴 不染著三界 至於密嚴已 漸次而開覺
轉依復安樂 寂靜常安住 无量諸佛子 圍遶以莊嚴 於法自在王 衆中之最上 非如外道說
壞滅為涅槃 壞礙同有无 无有復生還 十貴上中下 三乘以出生 衆生生善盡 諸地轉精進
得解脫智慧 如來微妙身 云何而涅槃 是滅壞之法 涅槃若滅壞 衆生有盡期 衆生若有終
是亦有初際 應有非生法 而始作衆生 无有非衆生 而生衆生界 衆生界无盡 佛无命終法
是則无能覺 亦无有涅槃 妄計解脫者 而說於解脫 解脫從已壞 燈滅及薪盡 被有解脫性
是壞有為无 於解脫安樂 遠離不能證 遍處及諸根 无色无想定 逆順而入出 力通皆自在
於彼不退還 亦不恒沈沒 當知諸法相 諸地獲善巧 如是而莊嚴 而求密嚴國 若言解脫性
壞有已成无 斷人住諸有 果意不能出 亦緣三和合 因善四種緣 眼色與外緣 和合所生識
世間內外法 互力以相生 如是貪衆等 一切皆遠及 若知唯識現 離於心所得 分別不復有
亦不住異性 是時舉轉識 寂然心正受 捨於世間中 所取能取見 [illegible]
十種意生身 衆妙寶莊嚴 作三界之主 而來密嚴國 色心及心法 不相應无為 究竟世間
諸觀无別異 如是諸智者 來於密嚴國 名相與分別 正智及如如 定者能照明 [illegible]
入佛所稱讚 密嚴之淨國 若緣三和合 及以四種緣 不同於自宗 同諸妄所執 [illegible]
彼之五種論 解喻不成立 諸義皆相違 五種无成過 疑亂於智眼 [illegible]
捨離於自宗 依止他宗法 初際等諸見 皆從滅壞生 大王應當知 衆生在諸有 如輪而運轉

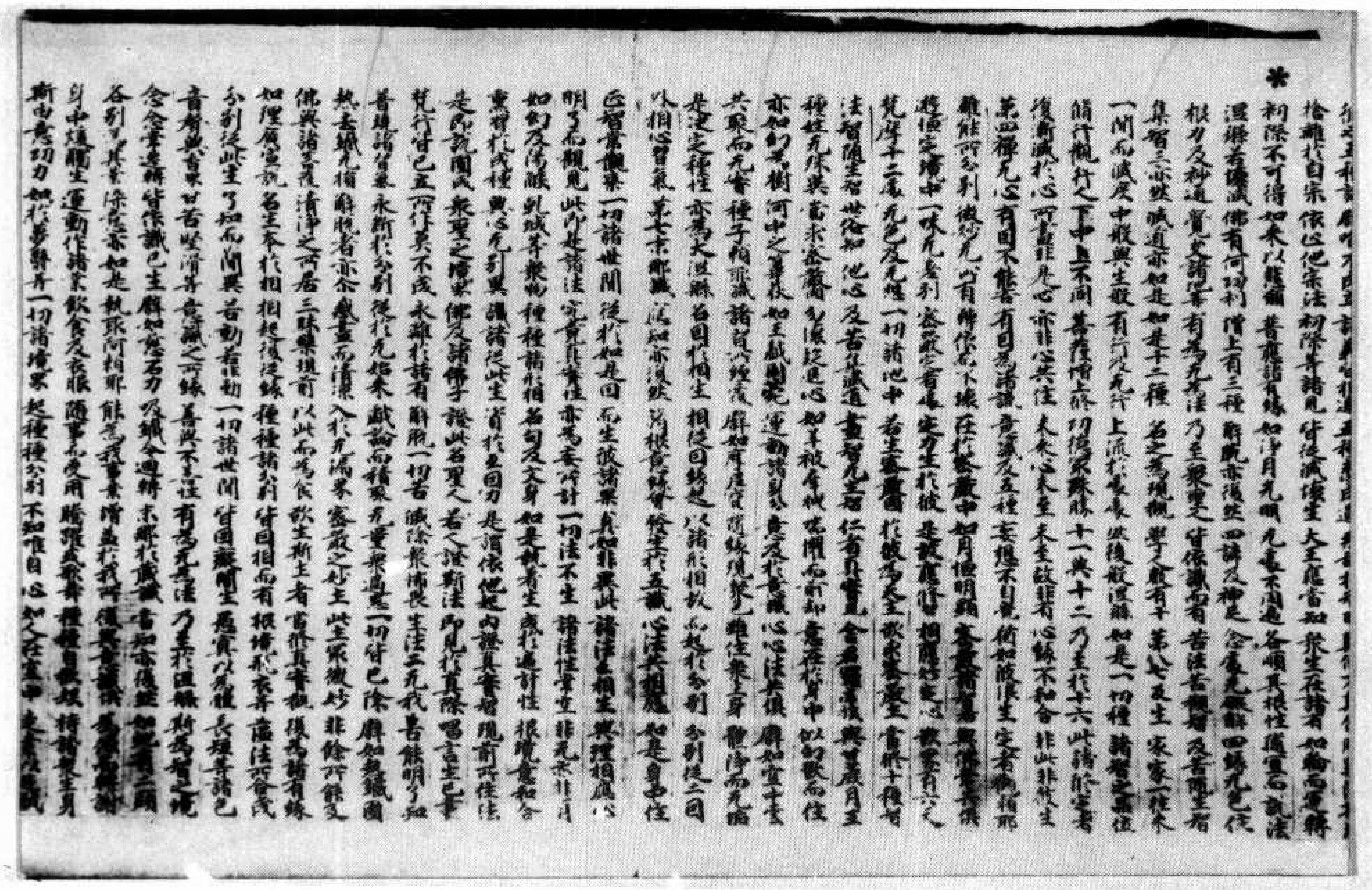

[illegible]
捨離於自宗 依止他宗法 初際等諸見 皆從滅壞生 大王應當知 衆生在諸有 如輪而運轉
初際不可得 如來以慧眼 普觀諸有緣 如淨月光明 无處不周遍 各順其根性 隨宜而說法
涅槃若壞滅 佛有何所利 増上有三種 解脫亦復然 四諦及神足 念處无礙解 四禪无色定
根力及神通 覺支諸道等 有為无為法 乃至衆聖道 皆依藏識有 [illegible]
集智三解脫 滅道亦如是 如是十二種 名之為境觀 學與无學者 第八及生者 家家一種來
一間而滅度 中般與生般 有行及无行 上流於色處 從後般涅槃 如是一切種 諸聖之所住
觀行觀行之 下中上不同 菩薩增上修 功德衆勝藏 十一與十二 乃至於十六 此轉諸聖者
復漸滅於心 所為非是心 亦非心共住 未來心未生 未生故非有 心緣不和合 非此非於生
无出離无心 有因不能生 有因而為諸 意識及五種 妄想不自覺 [illegible]
離能所分別 微妙无心有 轉依而不壞 住於密嚴中 如月恒明顯 [illegible]
彼恒安住中 一味无差別 密嚴之智者 生力生於彼 是故觀行者 [illegible]
梵摩十二處 无色及无想 一切諸地中 當生密嚴國 於彼為之主 欲求密嚴土 當修十種智
法智隨生智 世俗知他心 及苦集滅道 盡智无生智 仁者具修習 [illegible]
種性无殊異 當求密嚴國 [illegible]
亦如幻及樹 河中之暴浪 [illegible]
共聚而无實 種子阿賴識 諸習以熏處 [illegible]
是決定種性 亦為大涅槃 因由於相生 相從因緣起 以諸於相故 而起於分別 分別從二因
外相心習氣 第七末那識 以知亦復然 為根及境界 轉生於五識 心法共相應 如是自體性
正智常觀察 一切諸世間 從於如是因 而生彼諸果 是如非異此 諸法无相生 與理相應心
明了而觀見 此所是諸法 究竟真實性 亦為妄所計 一切法不生 諸法性空寂 非无亦非有
如幻及陽焰 乾城等衆物 種種諸相 名句及文身 如是執著生 或於遍計性 根境意和合
業習於我種 與心无別異 識諸從此生 皆於是因力 是謂依他起 內證真實智 現前所住法
是所說圓成 衆聖之境界 佛及諸佛子 證此名聖人 若人證斯法 即見於真際 [illegible]
梵行皆已立 所作更不成 永離於諸有 解脫一切苦 識除衆情表 生法二无我 善能明了知
普賢諸智業 永斷於分別 復於无始來 戲論而積聚 无量衆過患 一切皆已除 譬如[illegible]
熱去蛻无損 解脫者亦然 繫盡而清淨 入於无漏界 密嚴之妙土 此土最微妙 非餘所能受
佛與諸菩薩 清淨之所居 三昧樂現前 以此而為食 欲生斯土者 當修真實觀 復為諸有緣
如理廣宣說 [illegible]
分別從此生 了知而離異 若動若非動 一切諸世間 皆因藏而生 應以為種種 長短等諸色
音聲與甘苦 堅滑等意識 之所緣 善與不善法 有為无為法 乃至於因緣 [illegible]
念念常遷轉 皆依識已生 [illegible]
各別了其業 [illegible] 執取阿賴耶 [illegible]
身中運動 作諸業 飲食及衣服 隨事而受用 [illegible]
斯由意功力 如於夢覺者 一切諸境界 起種種分別 不知唯自心 如人在室中 [illegible]

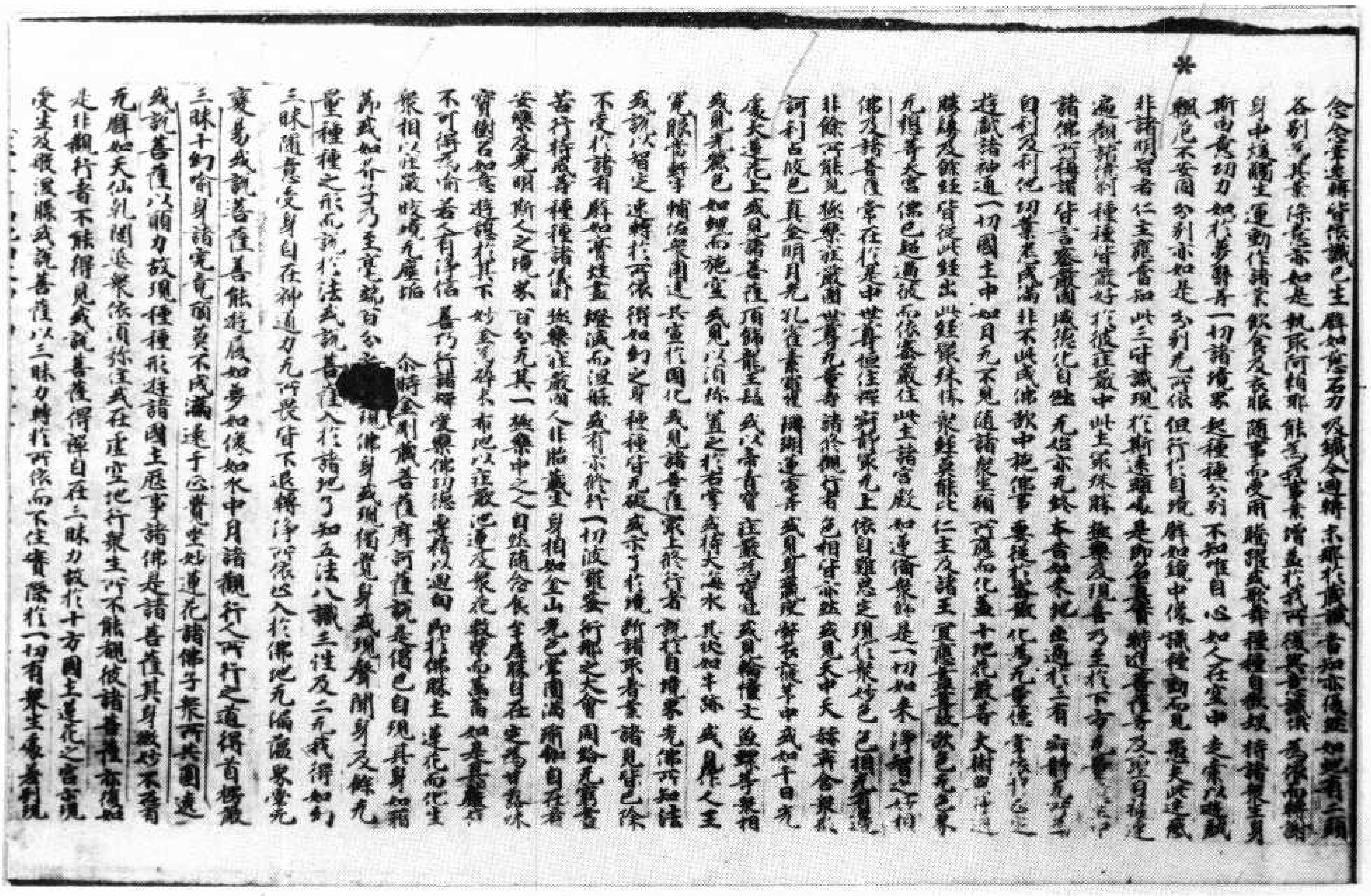

*

念念常遷壞皆依識已生譬如磁石力吸鐵令迴轉亦非於藏識當知亦復然如地有二種
各別有其事係念亦如是執取何相耶能為愛業增長於我所復長意識境為作相續
身中殟聦生運動作諸業飲食及衣服隨事而受用隨根起我聲種種自縱放特種衆生身
斯由意功力如於夢覺者一切諸境界起種種分別不知唯自心如人在空中走實以眼識
飄飄无不安固分別亦如是分別无所依但行於自境譬如鏡中像識種動而見愚夫於此迷惑
非諸明智者仁主應當知此三時識現於斯迷醉者是即名為[illegible]
遍觀諸佛刹種種皆嚴好於彼莊嚴中此土最殊勝極樂及歡喜乃至於下方[illegible]
諸佛所稱讚皆言密嚴國處後化自性无始亦无終本者如來地出過於三有[illegible]
自利及利他一切當成滿非不此成佛欲中現佛事要從於密嚴化為无量億常依於定
遊戲諸神通一切國土中如月无不見隨諸衆生類所應而化益十地无厭善大樹[illegible]
勝鬘及餘經皆從此經出此經殊勝衆經最殊勝仁主及諸王實應當盡敬[illegible]
无想等大會佛色超過彼而依密嚴住此土諸宮殿如蓮衛衆飾是一切如來淨智之所相
佛及諸菩薩常在於是中世尊恒住彼寂靜无上依自覺悲定現於衆妙色調柔有[illegible]
非餘所能見然樂在密嚴[illegible]諸修觀行者色相皆亦然或見天中天梵音合[illegible]
訶利占波色真金明月光孔雀青寶色摩訶蓮[illegible]或見身[illegible]光[illegible]於中或如千日光
處天蓮花上或見諸菩薩頂飾龍王髻或以寶首冠莊嚴為[illegible]或見輪權文[illegible]等衆相
或見身紫色如蜩而施寶或見以消除置之於右掌或持大海水其狀如牛跡或見人王
寶脈當[illegible]樂滿遠或生於國化或見諸菩薩衆上於行者觀於自境界无作所知護
或說以智定速轉於所依術如幻之身種種皆无礙或示于於境斷諸疑者業諸見皆已除
不受於諸有譬如膏炷盡燈滅而涅槃或有示於於一切波羅蜜行那之大會圓滿无量[illegible]
菩行持戒者種種諸儀則無樂莊嚴國入非胎藏生身相如金山光色皆圓滿衛[illegible]自在者
安樂及覺明斷人之境界百分无其一無衆中之自然隨合衆[illegible]
寶樹若如蓋搖颺於其下妙金寶碎末布地以莊嚴[illegible]衆花[illegible]如是[illegible]
不可得无喻若人有淨信善巧行諸[illegible]受衆佛功德當得以迴向即於佛國土蓮花而化生
衆相以莊嚴欣峨无厭[illegible]　尒時金剛藏菩薩摩訶薩說是偈已自現其身[illegible]
萬或如芥子為主竟就自分[illegible]現佛身或現獨覺身及餘无
量種種之形而說於法或說菩薩入於諸地了知五法八識三性及二无我得如幻
三昧隨意受身自在神通力无所畏皆下退轉淨所依以入於佛地无漏蘊界處无
變易或說菩薩善能遊履如夢如像如水中月諸觀行人所行之道得首楞嚴
三昧于幻喻身諸究竟願莫不成滿逮于心覺生妙蓮花諸佛子衆所共圍遶
或說菩薩以願力故現種種形遊諸國土歷事諸佛是諸菩薩其身微妙不著
无礙如天仙乾闥婆衆依須彌住或在虛空地行衆生所不能觀彼諸菩薩亦復如
是非觀行者不能得見我說菩薩得禪自在三昧力故於十方國土蓮花之宮而現
受生及般涅槃或說菩薩以三昧力轉於所依而不住實際於一切有衆生處普利現

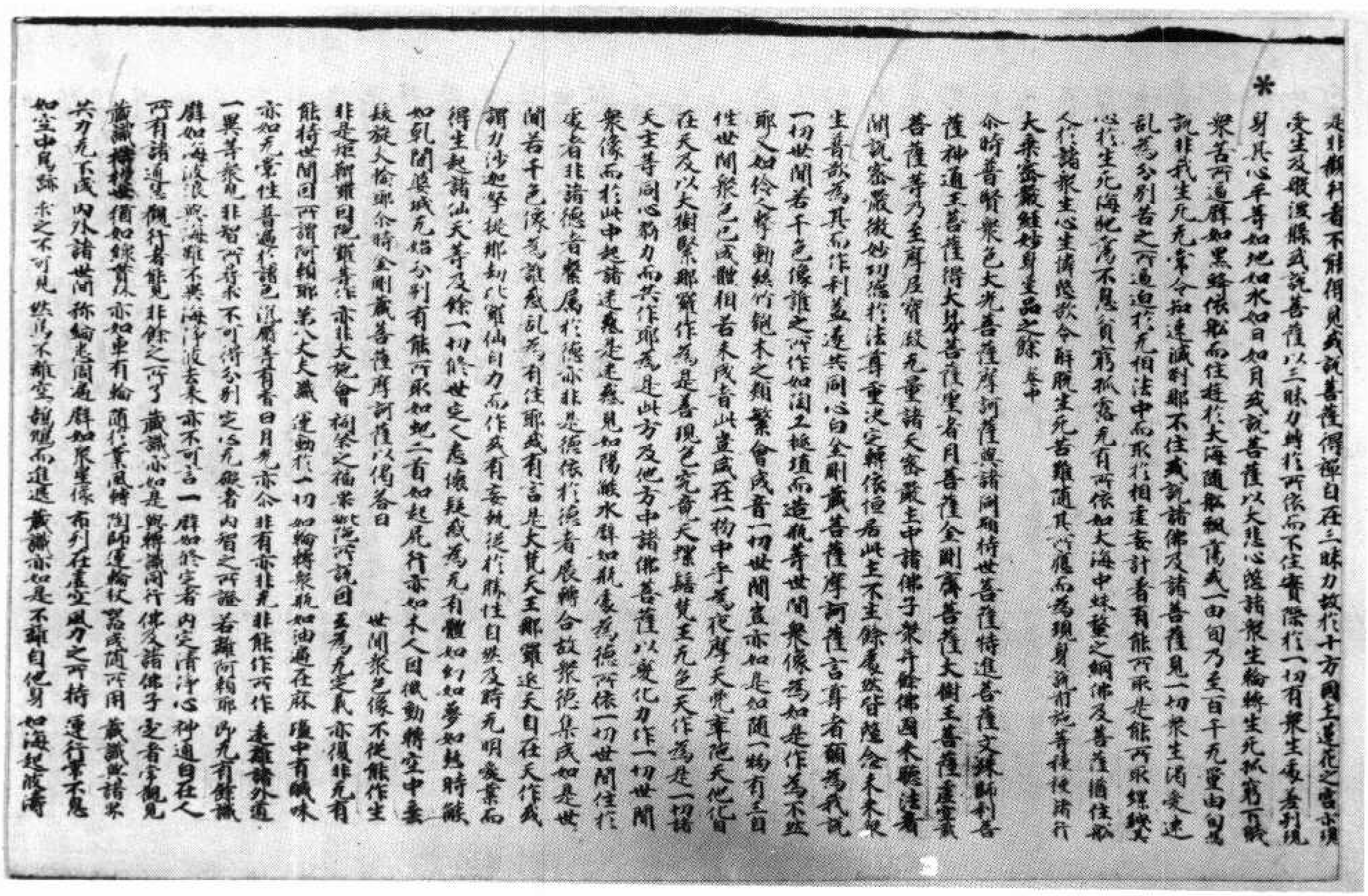

*

是非觀行者不能得見我說菩薩得禪自在三昧力故於十方國土蓮花之宮而現
受生及般涅槃或說菩薩以三昧力轉於所依而不住實際於一切有衆生處普利現
身其心平等如地如水如日如月或說菩薩以大悲心隨諸衆生輪轉生死救[illegible]
衆苦所逼譬如黑暗依船而住遊於大海隨風飄蕩或入一由旬乃至百千无量由旬
說非我生死无常令知速滅剎那不住或說諸佛及諸菩薩見一切衆生渴愛迷
亂為分別苦之所逼迫於无相法中而取於相虛妄計著有能所取是能所取縛
以於生死海[illegible]不見自[illegible]孤窮无有所依如大海中蛛蝥之網佛及菩薩循住於
今於諸衆生心生憐愍欲令解脫生死苦難隨其所應而為現身說種種行

大乘密嚴經妙身生品之餘　卷中

尒時普賢衆色大光菩薩摩訶薩與諸同類持世菩薩持進菩薩文殊師利菩
薩神通王菩薩得大勢菩薩寶堂者月菩薩金剛齊菩薩大樹王菩薩盡虛空藏
菩薩等乃至摩尼寶紋无量諸天密嚴土中諸佛子衆十餘佛國微塵數[illegible]
聞說密嚴微妙功德於法尊重決定解依恆居此土不生餘處然皆隨念大衆[illegible]
主普敬為其而作利益遂共同心白金剛藏菩薩摩訶薩言尊者願為我說
一切世間若干色像誰之所作如陶家埏埴而造瓶等世間衆像為如是作為不然
耶又如伶人擊動絃木之類繫會成音一切世間亦如是作如因一物有三自
性世間衆色亦成體相若未成者此豈或在一物中乎為從摩天梵天他化自
在天及以大樹緊那羅作為是善現色究竟天摩醯首羅梵王无色天作為是一切諸
天主等同心勠力而共作耶為是此方及他方中諸佛菩薩以變化力作一切世間
衆像而於此中起諸迷惑是惑見如陽焰水群如[illegible]處為[illegible]所依一切世間住於
處者非諸德者繫屬於德亦非是德依於德者展轉合故衆德集成如是世
間若干色像為微塵成為有住耶或有言是大梵天王那羅延天自在天作或
謂力沙迦聖提那劫比羅仙自力而作或有妄執從於勝性自然及時无明愛業而
得生起諸仙天等及餘一切於世定之慮懷疑惑為无有體如幻如夢如熱時焰
如乾闥婆城无始分別有能所取如地二首如蛇尾行亦如木人因微動轉空中毫
髮旋火輪耶尒時金剛藏菩薩摩訶薩以偈答曰　世間衆色像不從能作生
非是那羅延因陀顯善作亦非大梵會[illegible]之福業然彼所說因亦復非无有
能持世間因所謂阿賴耶第八丈夫識運動於一切如輪轉衆瓶如油遍在麻鹽中有鹹味
亦如无常性普遍於諸色沉麝等有香日月光亦尒非有亦非无非能作所作遠離諸外道
一異等衆見非智所行不可得分別定心无礙者內智之所證若離阿賴耶即无有餘識
譬如海波浪與海雖不異海淨波去來亦不可言一譬如修定者內定清淨心神通自在人
所有諸通慧觀行者能見非餘之所了藏識亦如是與轉識同行佛及諸佛子定者常觀見
藏識持世間猶如線貫珠亦如車有輪隨於業風轉陶師運輪杖器成隨所用藏識與諸界
共力无下成內外諸世間彌綸悉周遍譬如衆星像布列在虛空風力之所持運行常不息
如空中鳥跡求之不可見然乃不離空颺翔而進退藏識亦如是不離自他身如海起波濤

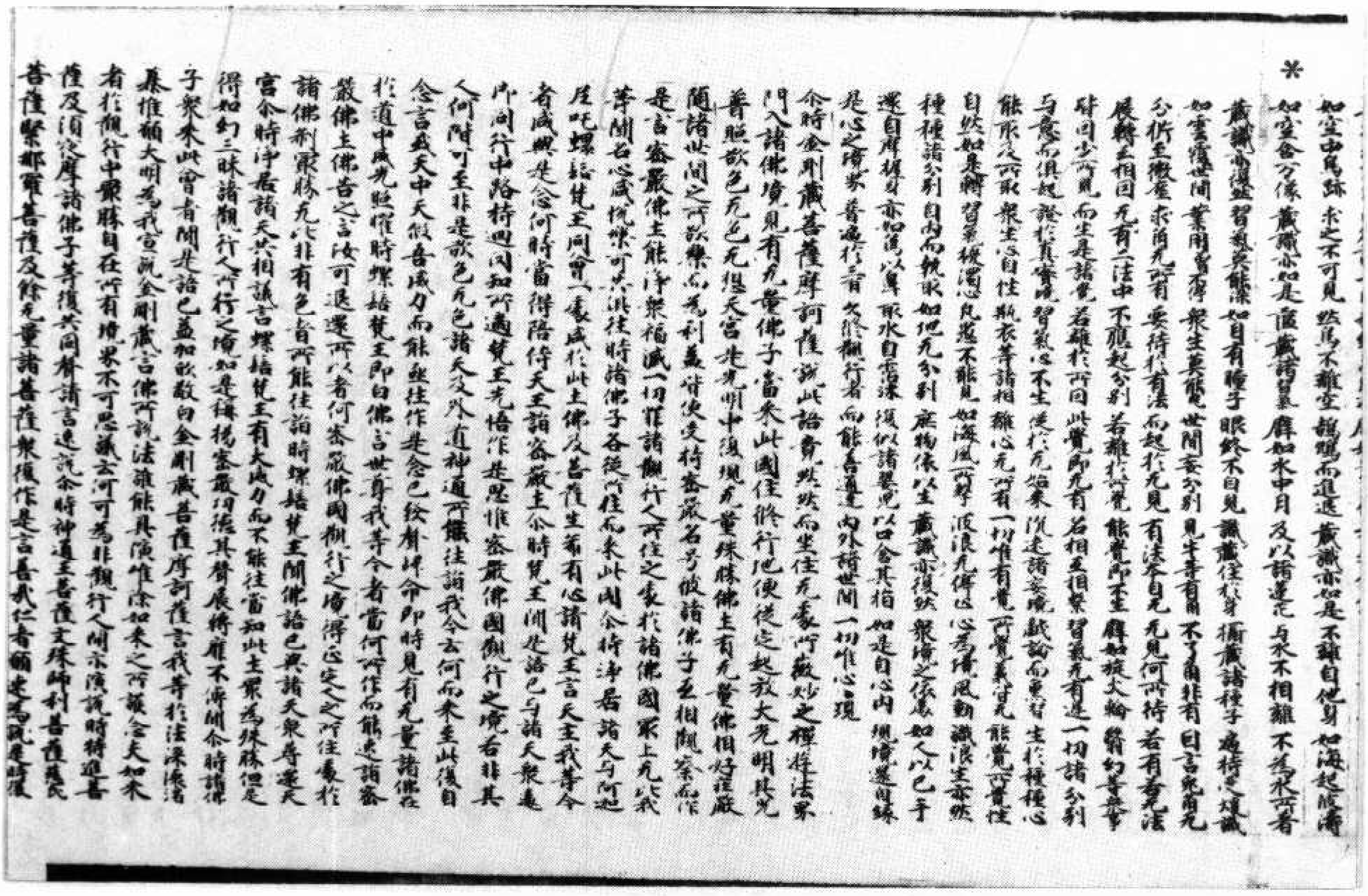

＊

如空中鳥跡　求之不可見　然鳥不離空　頡頏而進退　藏識亦如是　不離自他身　如海起波濤
如空含萬像　藏識亦如是　蘊藏諸習氣　譬如水中月　及以諸蓮花　与水不相雜　不為水所著
藏識亦如是　習氣莫能染　如目有瞳子　眼終不自見　識藏住於身　攝藏諸種子　遍持壽煖識
如雲覆世間　業用曾不停　衆生莫能見　世間妄分別　見牛等有角　不了角非有　因言兔角无
分析至微塵　求角无所有　要待於有法　而起於无見　有法本自无　无見何所待　若有若无法
展轉互相因　无有二法中　不應起分別　若離於所覺　能覺即不生　譬如旋火輪　翳幻乾闥婆
皆因少所見　而生是諸覺　若離於所因　此覺即无有　名相互相因　習氣无有邊　一切諸分別
与意而俱起　從於真實智　習氣心不生　從於无始來　沉迷諸妄境　戲論而熏習　生於種種心
能取及所取　衆生心自性　執衣等諸相　離心无所有　一切唯有覺　所覺義皆无　能覺所覺性
自然如是轉　習氣被濁亂　凡愚不能見　如海因風擊　波浪无休息　心為境風動　識浪生亦然
種種諸分別　自內而執取　如地无分別　庶物依以生　藏識亦復然　衆境之依處　如人以己手
還自押其身　亦如象以鼻　取水自霑灑　復似諸嬰兒　以口含其指　如是自心內　現境還自緣
是心之境界　普遍於三界　久修觀行者　而能善通達　內外諸世間　一切唯心現

尒時金剛藏菩薩摩訶薩說此語已默然而坐住无所緣妙之禪游法界門入諸佛境見有无量佛子當來此國住於行地便從定起放大光明其光普照欲色无色无想天宮光明中復現无量殊勝佛土有无量佛相好莊嚴隨諸世間之所欲樂而為利益皆使受持密嚴名号彼諸佛子互相觀察而作是言密嚴佛土能淨衆福滅一切罪諸觀行人所住之處於諸佛國最上无比我等聞名心咸忻樂可共往詣時諸佛子各從所住而來此國尒時淨居諸天与阿迦尼吒螺髻梵王同會一處咸於此土佛及菩薩生希有心請梵王言天主我等今者咸興是念何時當得隨侍天王詣密嚴土尒時梵王聞是語已与諸天衆遍阿行中路特迴罔知所適梵王先悟作是思惟密嚴佛國觀行之境若非其人何階可至非是欲色无色諸天及外道神通所能往詣我今云何而來至此復自念言我天中天威音威力而能然往作是念已欽崇歸命即時見有无量諸佛在於道中咸光照耀時螺髻梵王即白佛言世尊我等今者當何所作而能達詣密嚴佛土佛告之言汝可退還所以者何密嚴佛國觀行之境得正定之所往處於諸佛剎最勝无比非有色者所能往詣時螺髻梵王聞佛語已与諸天衆尋還天宮尒時淨居諸天共相議言螺髻梵王有大威力而不能往當知此土衆為殊勝但是得如幻三昧諸觀行人所行之境如是稱揚密嚴功德其讚展轉聲不停聞尒時諸佛子衆來此會者聞是語已蓋加欽敬向金剛藏菩薩摩訶薩言我等於法深懷渴慕唯願大明為我宣說金剛藏言佛所說法誰能具演唯除如來之所護念夫如來者於觀行中最勝自在所有境界不可思議云何可為非觀行人開示演說時持進菩薩及須彌摩諸佛子等復共同聲請言速說尒時神通王菩薩文殊師利菩薩寶髻菩薩緊那羅菩薩及餘无量諸菩薩衆復作是言善哉仁者願速為說是時復

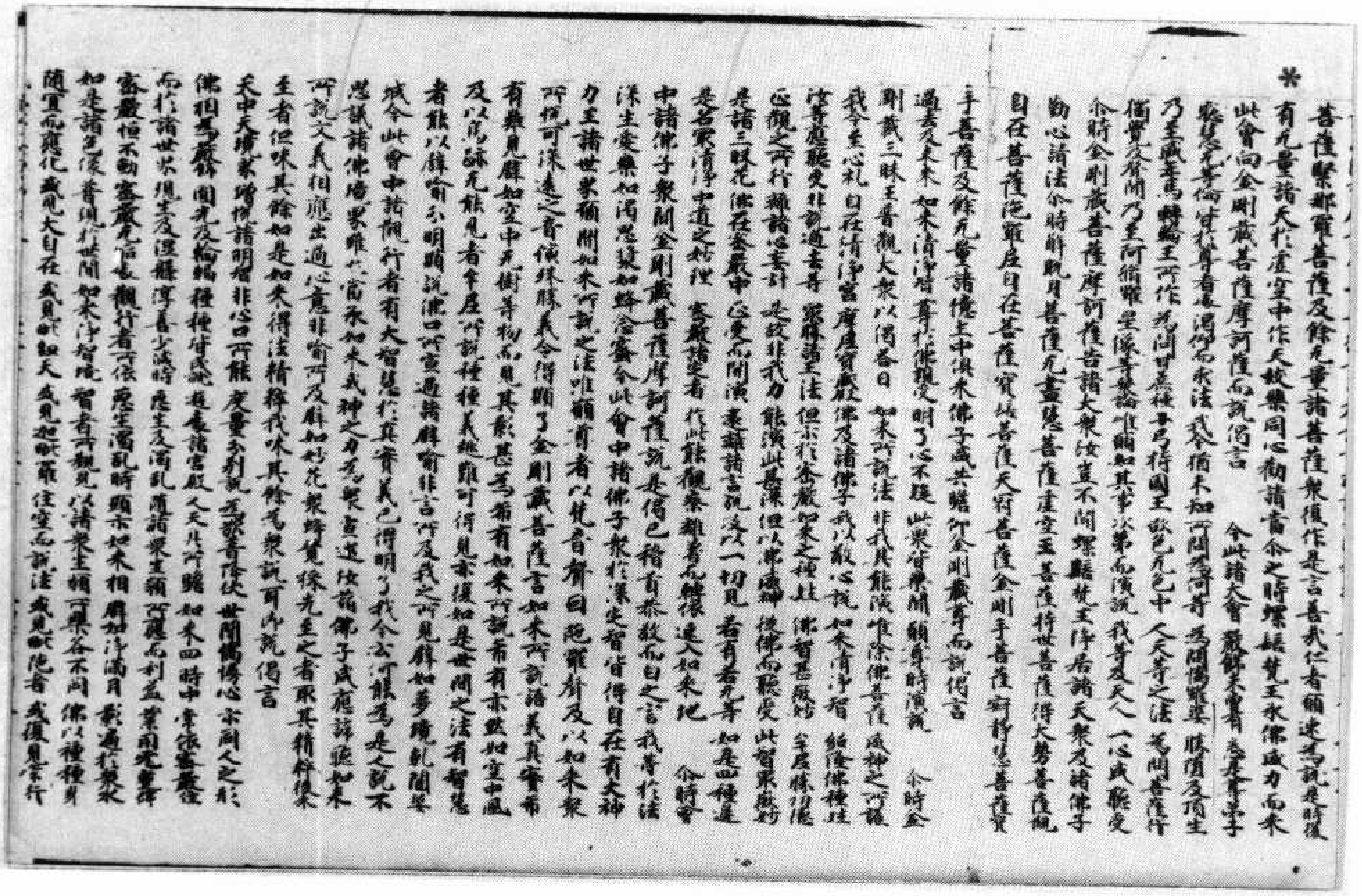

＊

菩薩緊那羅菩薩及餘无量諸菩薩衆復作是言善哉仁者願速為說是時復有无量諸天於虛空中作天伎樂同心勸請當尒之時螺髻梵王承佛威力而來此會向金剛藏菩薩摩訶薩而說偈言

今此諸大會　咸欲大尊者　為是等弟子
發无等儔　皆於尊者遇　渴仰而求法　我今猶未知　所聞為何等　為聞偈讚耶　勝情及稱生
乃至藏生為　轉輪王所作　為聞世出世　種子而持國王　欲色无色中　人天等之法　為聞菩薩行
緣覺及聲聞　乃至阿脩羅　星像等衆論　唯願如其事　以次第而演說　我等及天人　一心咸願受

尒時金剛藏菩薩摩訶薩告諸大衆汝豈不聞螺髻梵王淨居諸天衆及諸佛子勸心請法尒時解脫月菩薩无盡慧菩薩虛空王菩薩持世菩薩得大勢菩薩觀自在菩薩總持自在菩薩寶髻菩薩天冠菩薩金剛手菩薩寂靜慧菩薩寶手菩薩及餘无量諸佛土中俱來佛子咸共瞻仰金剛藏尊而說偈言

過去及未來　如來清淨智　尊於佛親受　明了心不疑　此衆皆樂聞　願尊時演說

尒時金剛藏三昧王普觀大衆以偈答曰

如來所說法　非我其能演　唯除佛菩薩　威神之所護
我今至心礼　自在清淨宮　摩尼寶殿佛及諸佛子　我以敬心說　如來清淨智　紹隆佛種性
汝等應聽受　非論道者等　衆摩尼王法　但示於密嚴　如來之種姓　佛智甚微妙　金座殊勝德
正觀之所行　離諸心意計　是故非我力　能演此甚深　但以佛威神　使佛而聽受　此智衆殊妙
是諸三昧花　佛在密嚴中　正受而開演　是離諸言說　及以一切見　若有若无等　如是四種邊
是名衆清淨　中道之妙理　密嚴諸定者　於此能觀察　離著而觀像　速入如來地

尒時會中諸佛子衆聞金剛藏菩薩摩訶薩說是偈已稽首恭敬而白之言我等於法深生愛樂如渴思飲如蜂念蜜今此會中諸佛子衆於深定智皆得自在有大神力王諸世界稱聞如來所說之法唯願尊者以梵音聲因陀羅聲及以如來衆所稱可深遠之音演殊勝義令得明了金剛藏菩薩言如來所說語義真實希有難見譬如空中无衛等物而觀其數甚為希有如來所說希有亦然如空中風及以鳥跡无能見者金剛所說種種義趣雖可得見亦復如是世間之法有智慧者能以譬喻而明顯說佛口所宣過諸譬喻非言所及我之所見譬如夢境乾闥婆城今此會中諸觀行者有大智慧於真實義已得明了我今云何能為是之說不思議諸佛境界唯以當承如來威神之力為衆宣述汝諸佛子咸應諦聽如來所說文義相應出過心意非喻所及譬如妙花衆蜂競集採光王之者取其精粹復主者但味其餘如是如來得法精粹我味其餘為衆說可今說偈言

天中天境界　唯佛諸明智　非心口所能　度量分別說　為護菩薩伏　世間傷心　亦開人之於
佛相為嚴飾　開示及輪幅　種種皆成就　遊處諸宮殿　人天共所瞻　如來四時中　常依密嚴住
而於諸世界　現生及涅槃　淨善少滅時　應生及濁亂　隨諸衆生類　所應而利益　業用无窮盡
密嚴恒不動　密嚴之所居　觀行者所依　應生濁亂時　顯示如來相　譬如淨滿月　影遍於衆水
如是諸色像　普現於世間　如來淨智境　智者所觀見　以諸衆生類　所樂各不同　佛以種種身
隨宜而應化　或見大自在　或見毗紐天　或見迦毗羅　住空而說法　或見說施者　或復見苦行

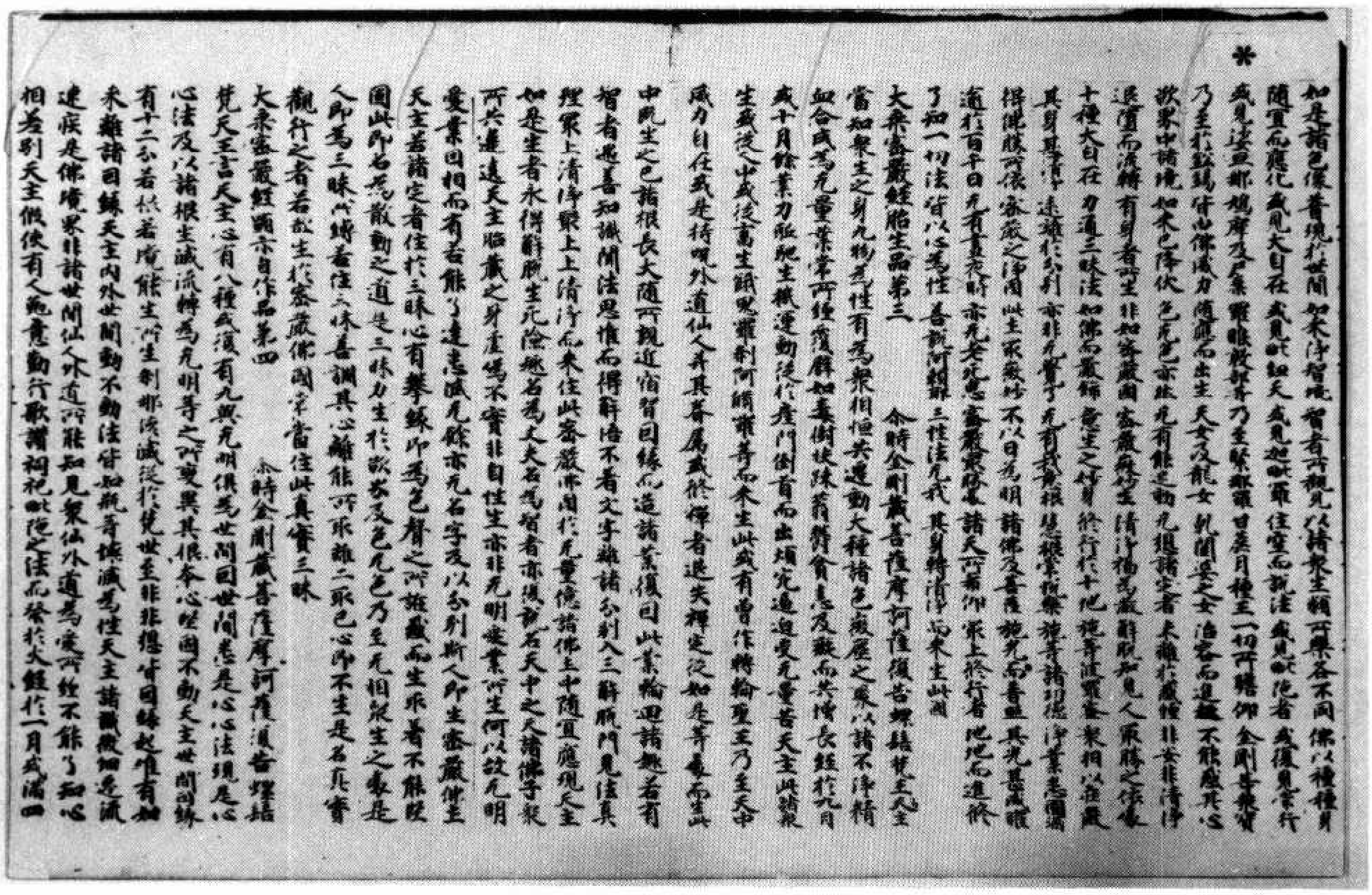

如是諸色像普現於世間如來淨智境智者所觀見以諸衆生類所樂各不同佛以種種身隨宜而應化或見大自在或見於如天或見毗紐那住空而說法或見吠陀者或復見常行或見迦毗羅鴦摩及尸棄羅睺毗舍耶乃至緊那羅甘蔗月種王一切所歸仰金剛手菩薩乃至於巨鷄仙山佛威力隨應而生主天女及龍女乾闥婆之女冶容而進趣不能感其心欲界中諸境如來已降伏色無色亦然無有能迷動無想諸定者未離於處情非安非清淨退墮而流轉有身者所生非如密嚴國密嚴殊妙生清淨福為嚴解脫知見人最勝之依處十種大自在力通三昧法如佛而嚴飾受生之妙身諸行於十地諸菩薩衆相以為莊嚴其身甚清淨遠離於分別亦非無實事無有戲論根悉能除衆習證大菩提淨業悉圓滿得佛勝所依密嚴之淨國此土最殊妙不以日為明諸佛及菩薩妙光而普照其光甚殊勝逾於百千日無有晝夜時亦無老死患密嚴衆勝處諸天所希仰乘上於行者地地而進修了知一切法皆以心為性善說阿賴耶三性法無我其身轉清淨而來生此國

大乘密嚴經胎生品第三

爾時金剛藏菩薩摩訶薩復告螺髻梵王及衆當知衆生之身無物為性有為衆相恒共遷動大種諸色聚蘊之聚以諸不淨精血合成為無量業常所纏覆譬如毒樹枝葉繁茂貪愛及癡而共增長經於九月或十月餘業力所執生藏運動從於產門倒首而出煩冤逼迫受無量苦天主此類衆生或從人中或從畜生鬼羅刹阿脩羅等而來生此或有曾作轉輪聖王乃至天中威力自在或是持明外道仙人并其眷屬或於禪者退失禪定從如是等處而生此中既生之已諸根長大隨所親近值習因緣而造諸業復因此業輪迴諸趣若有智者遇善知識聞法思惟而得解悟不著文字離諸分別入三解脫門見法真理衆上清淨衆上上清淨而來住此密嚴佛國於無量億諸佛土中隨宜應現天主如是生者永得解脫生死險趣名為丈夫名為智者亦復說名天中之天諸佛子衆所共遵遶天主胎藏之身虛偽不實非自性生亦非無明愛業所生何以故無明愛業因相而有若能了達悉滅無餘亦無名字及以分別斯人即生密嚴佛土天主若諸定者住於三昧心有攀緣即為色聲之所誑惑而生取著不能證圓此即名為散動之道是三昧力生於欲界及色無色乃至無想衆生之處是人即為三昧所縛若住三昧善調其心離能所取離二取已心即不生是名真實觀行之者若欲生於密嚴佛國當住此真實三昧

大乘密嚴經顯示自作品第四

爾時金剛藏菩薩摩訶薩復告螺髻梵天王言天主心有八種或復有九與無明俱為世間因世間悉是心心法現是心心法及以諸根生滅流轉為無明等之所變異其根本心堅固不動天主世間因緣有十二分若依若能能生所生剎那壞滅從於梵世至非非想皆因緣起唯有如來離諸因緣天主內外世間動不動法皆如瓶等壞滅為性天主諸識微細逐流速疾是佛境界非諸世間仙人外道所能知見衆仙外道為愛所縛不能了知心相差別天主假使有人施意動行歌讚祠祀吠陀之法而發於火經於一月或滿四

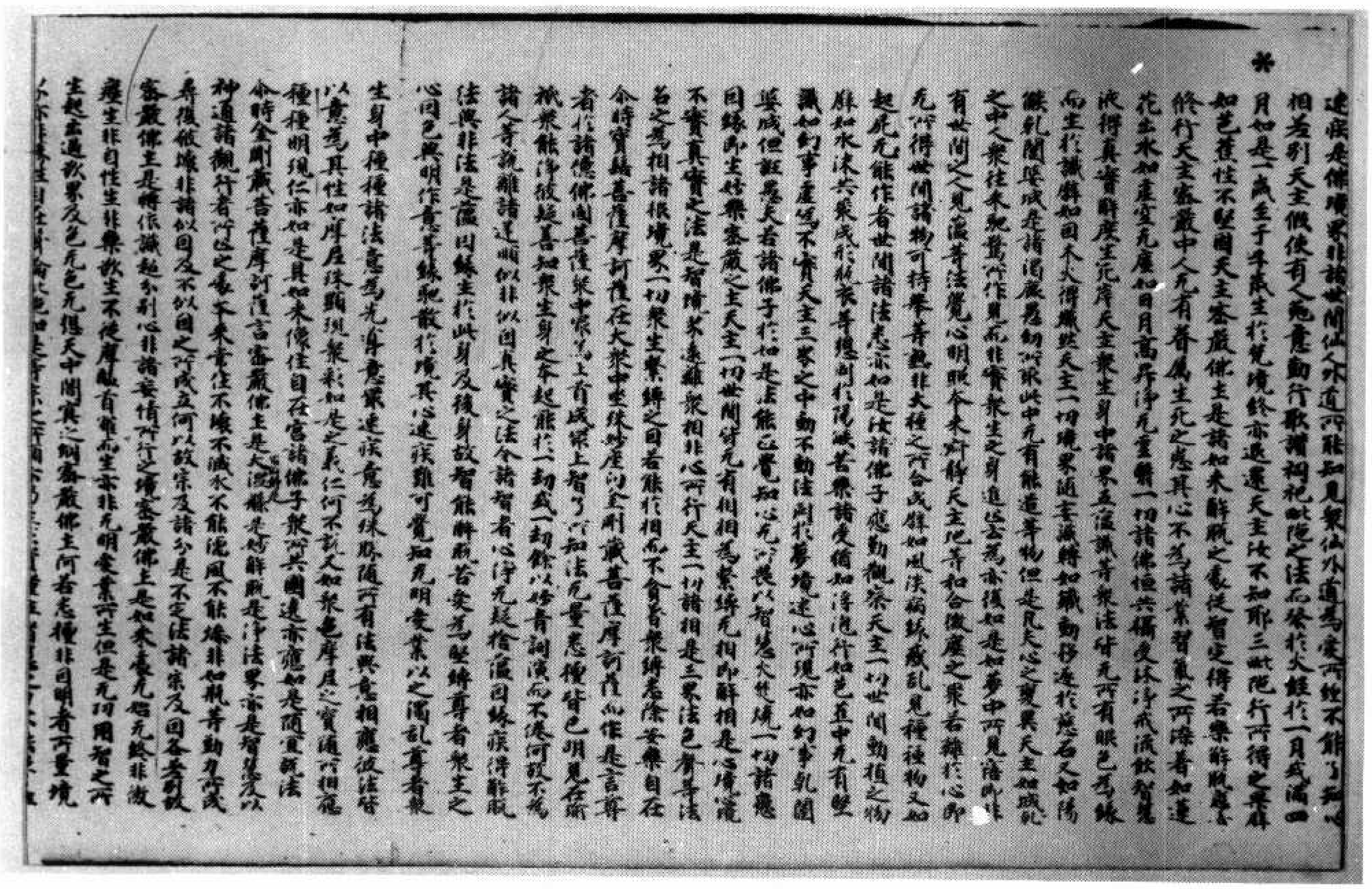

速疾是佛境界非諸世間仙人外道所能知見衆仙外道為愛所縛不能了知心相差別天主假使有人施意動行歌讚祠祀吠陀之法而發於火經於一月或滿四

月如是一歲至于千歲生於梵境終亦退墮天主汝不知耶三吠陀行所得之果非如芭蕉性不堅固天主密嚴佛土是諸如來解脫之處從智定得若樂解脫應當修行天主密嚴中人無有眷屬生死之患其心不為諸業習氣之所染著如蓮花出水如虛空無底如日月高昇淨無塵翳一切諸佛恒共稱歎持淨戒流飲智慧泉得真實解度生死岸天主衆生身中諸界五蘊識等衆法皆無所有眼色為緣而生於識譬如因火火得熾然天主一切境界隨心流轉如識動移遍於境界如陽燄乾闥婆城是諸愚癡惑動所取此中無有能造等物但是凡夫心之變異天主如睡眠之中人衆往來見驚所作見而非實衆生之身進退去來亦復如是如夢中所見諸事非有世間之人見諸等法覺心明照本來所得天主地等和合微塵之聚若離於心即無所得世間諸物所持舉者亦非大種之所合成譬如風狀而錯亂見種種物又如起屍無能作者世間諸法悉亦如是汝諸佛子應勤觀察天主一切世間動植之物譬如水沫共聚成形衆苦總割於陽燄若衆諸處猶如浮泡行如芭蕉中無有堅識如幻事虛偽不實天主三界之中動不動法悉於夢境迷心所現亦如幻事乾闥婆城但誑愚夫若諸佛子於如是法能正覺知心無所畏以智慧火焚燒一切諸惡因緣即生於彼密嚴之土天主一切世間皆無有相相為繫縛無相即解相是心境流不實真實之法是智境界遠離衆相非心所行天主一切諸相是三界法色聲等法名之為相諸根境界一切衆生繫縛之因若能於相而不貪著衆縛悉除妄樂自在

爾時寶髻菩薩摩訶薩在大衆中坐妙座向金剛藏菩薩摩訶薩而作是言尊者於諸億佛國菩薩衆中最為上首成就上智了所知法無量悉檀皆已明見在諸執衆能淨彼疑善知衆生身之本起能於一劫或一劫餘以妙音詞演而不倦何故不為諸人等說離諸過順似非似因真實之法令諸智者心淨無疑捨諸因緣疾得解脫法與非法是諸因緣生於此身及後身故智能解脫苦要為堅縛尊者衆生之心因色與明作意等緣和散於境其心速疾難可覺知無明愛業以之濁亂尊者衆生身中種種諸法意為先導意業速疾意為殊勝隨所有法與意相應彼法皆以意為其性如摩尼珠顯現衆彩如是之義仁何不說又如衆色摩尼之寶隨所相稱種種明現仁亦如是具如來儀住自在宮諸佛子衆所共圍遶亦應如是隨宜說法

爾時金剛藏菩薩摩訶薩告密嚴佛土是大涅槃是妙解脫是淨法界亦是智慧及以神通諸觀行者所住之處不來不住不壞不滅水不能漂風不能燥非如瓶等動有所作無復微塵非諸似因及不似因之所成立何以故宗及諸分是不定法諸宗及因各異別故密嚴佛土是轉依識超分別心非諸妄情所行之境密嚴佛土是如來藏無始無終非微塵生非自性生非衆欲生不從摩醯首羅而生亦非無明愛業所生但是無始習智之所生起出過欲界及色無色想天中間實之制密嚴佛土何者悉種非因明者所量境以亦非異生[illegible]

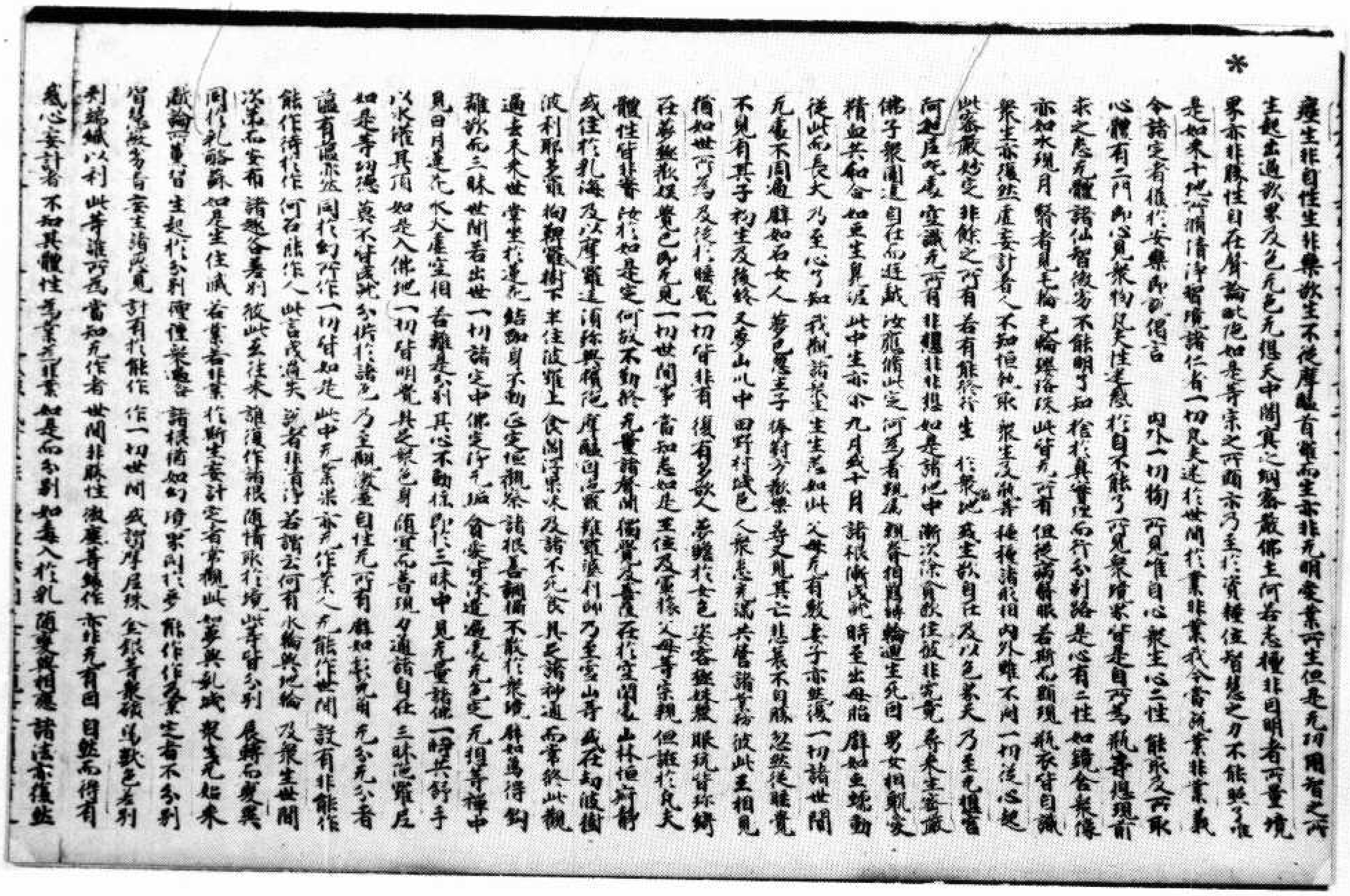

*

癡生非自性生非業故生不從摩醯首羅而生亦非无明愛業所生但是无明闇智之所
生起出過欲界及色无色想天中閑寂之網密嚴佛土何若志種非因明者所量境
界亦非勝性自在聲論吠陀如是等宗之所爾亦乃至於資糧位智慧之力不能照了唯
是如來十地所攝清淨智境諸仁者一切見者迷於世間於業非業我今當說業非業義
令諸定者住於安樂而說偈言　內外一切物　所見唯自心　眾生心二性　能取及所取
心體有二門　內心見眾物　見夫性差殊　於自不能了　所見眾境界　皆是自所為　執著起現前
求之應无體　諸仙智微劣　不能明了知　捨於真實性　而行分別路　是心有二性　如鏡含眾像
亦如水現月　翳者見毛輪　毛輪瓔珞等　此皆无所有　但從翳眼著　若斷无顛現　執我皆自識
眾生亦復然　虛妄計著人　不知恒知眾　眾生及種種　種種諸根相　內外雖不同　一切從心起
此密嚴妙定　非餘之所有　若有能修行　於眾地成生　欲自在及以色界天　乃至无想者
阿迦尼吒處　空識无所有　非想非非想　如是諸地中　漸次除貪欲　住彼非究竟　乃至生密嚴
佛子眾圍遶　自在而遊戲　汝應修此定　何為著睡眠　觀彼輪迴生死因　男女相親愛
精血共和合　如蟲生糞穢　此中生亦尒　九月或十月　諸根漸成就　時至出母胎　譬如蟲蠕動
從此而長大　乃至心了知　我相諸眾生　生死如此　父母所有數　妻子亦然後　一切諸世間
无處不周遍　譬如石女人　夢已覺生子　喜對生歡樂　尋又見其亡　悲哀不自勝　忽然從睡覺
不見有其子　初生及後終　又夢山川中　田野村城邑　人眾悉充滿　共營諸事務　彼此互相見
猶如世所為　及後於睡覺　一切皆非有　復有多欲人　夢離於女色　姿容極妹好　服飾皆珍綺
往夢極歡娛　覺已即无見　一切世間事　當知悉如是　生住及壞緣　父母等宗親　但誑於凡夫
體性皆非有　汝於如是定　何故不勤修　无量諸聲聞　獨覺及童天　在於空閑處　山林恒寂靜
或住於乳海　及以摩羅延　須彌與摩陀　摩醯因陀羅　難陀婆利帥　乃至雪山等　或在劫波樹
波利耶多羅　拘鞞羅樹下　羅住波羅上　食閻浮果味　及諸不死藥　具足諸神通　而常修此觀
過去未來世　常坐於蓮花　結跏身不動　正定恒觀察　諸根善調伏　不散於眾境　譬如為得鉤
離欲无三昧　世間若出世　一切諸定中　佛定行之極　貪愛皆永盡　遍處无色定　无想等禪中
見日月蓮花　水火虛空相　若離是分別　其心不動搖　即於三昧中　見无量諸佛　一時共舒手
以水灌其頂　如是入佛地　一切皆明覺　具足眾色身　隨宜而普現　夕通諸自在　三昧陀羅尼
如是等功德　莫不皆成就　分佈於諸身　乃至微塵量　自住无所有　譬如熱時焰　无分无分者
證有識亦然　同於幻所作　一切皆如是　此中无業果　亦无作業人　无能作世間　設有非能作
能作待於作　何者能作人　此言成過失　說者非清淨　若謂云何有　火輪與地輪　及眾生世間
從業而生有　諸趣各差別　彼此互往來　誰復作諸根　隨情取於境　此等皆分別　長衰而變異
同於光聚蘇　如是生住滅　若業若非業　於斷生妄計　定者當觀此　如夢與乳城　眾生无始來
戲論所熏習　生起於分別　種種眾生習　諸根猶如幻　境界同於夢　能作所作業　定者不分別
皆從心所起　妄生諸取見　計有於能作　作一切世間　或謂摩尼珠　金銀等眾礦　鳥獸色差別
刺端纖以利　此等誰所為　當知无作者　世間非勝性　微塵等所作　亦非无有因　自然而得有
惑心妄計者　不知其體性　若業若非業　如是而分別　如毒入於乳　隨處而相應　諸法亦復然

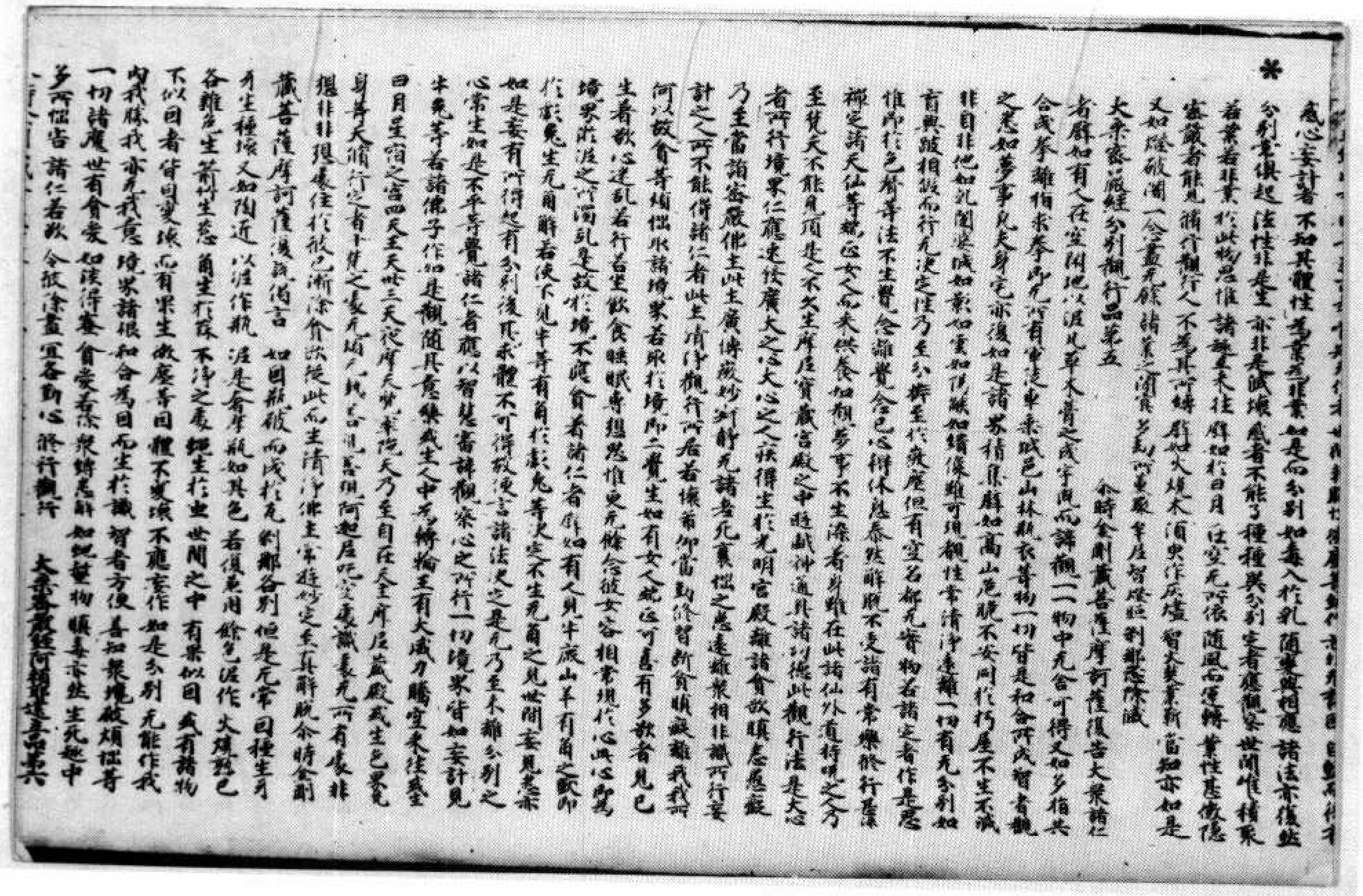

*

惑心妄計者　不知其體性　若業若非業　如是而分別　如毒入於乳　隨處而相應　諸法亦復然
分別量俱起　法性非是生　亦非是滅壞　惑者不能了　種種異分別　定者應觀察　世間唯積聚
若業若非業　於此物思惟　諸蘊未往　譬如於日月　往空无所依　隨風而運轉　業性甚微隱
密嚴者能見　補行觀行人　不著其所縛　譬如火燒木　須臾作灰燼　智火焚業薪　當知亦如是
又如燈破闇　一念盡无餘　諸業之積集　多劫所熏聚　奢摩他智燈　剎那悉除滅

大乘密嚴經分別觀行品第五

尒時金剛藏菩薩摩訶薩復告大眾諸仁
者譬如有人在空閑地以泥及草木等之成宅宇而諦觀一一物中无舍可得又如多指共
合成拳離指求拳亦无所有車乘城邑山林衣等物一切皆是和合所成智者觀
之悉如夢事凡夫身宅亦復如是諸界積集譬如高山危脆不安同於朽屋不生不滅
非自非他如乳閣婆城如影如雲如陽焰如鏡像雖可現觀性常清淨遠離一切有无分別如
盲與跛相假而行无決定性乃至分拆至於微塵但有空名都无實物若諸定者作是思
惟即於色聲等法不生覺念離覺念已心得休息泰然解脫不受諸有常樂於行摩
耶定諸天仙等所近女人而來供養如瞻夢事不生染著身雖在此諸仙外道猶嘆之方
至梵天不能見頂是人不久生摩尼寶藏宮殿之中遊戲神通具諸功德此觀行法是大心
者所行境界仁應速發廣大之心大心之人疾得生於光明宮殿離諸貪欲瞋恚愚癡
乃至當詣密嚴佛土此土廣博嚴妙寂靜无諸惡見憒惱之患遠離眾相非識所行妄
計之人所不能得諸仁者此土清淨觀行所居若懷有仰當勤修習斷貪瞋癡離我我所
何以故貪等煩惱取諸境界若取於境即二覺生如有女人就近可意有多欲者見已
生著欲心迷亂若行若坐飲食睡眠專想恐惟更无餘念彼女容相常現於心此心所
緣境界非法之所滑亂是故於境不應貪著諸仁者譬如有人見牛於山羊有角之處即
於兔生无角解若後不見牛等有角於兔无等決定不生无角之見世閒妄見亦復
如是妄有所得起有分別後既求體不可得故決定諸法決定是无乃至不離分別之
心常生如是不平等覺諸仁者應以智慧審諦觀察心之所行一切境界皆如妄計見
牛兔等諸佛子作如是觀隨其應緣或生人中為轉輪王有大威力騰空來往或生
四月星宿之宮四天王天忉利天夜摩天兜率陀天乃至自在天王所居宮殿或生色界
身等天循行定者下見之處无煩无熱善見善現阿迦尼吒空處識處无所有處非
想非非想處住於彼已漸除貪欲從此而生清淨佛土常遊妙定受其解脫尒時金剛
藏菩薩摩訶薩復說偈言　如因蘇薪　而成於火　剎那各別　但是无常　因種生牙
牙生種壞　又如陶匠　以泥作瓶　泥是瓶等　瓶如其色　若復異泥　餘色混作　火煉熟已
各離多生　諸從生想　前生於識　不淨之處　蠅生於中　世間之中　有果似因　或有諸物
不似因者　皆因變壞　而有果生　微塵等因　體不變壞　不應生作　如是分別　无能作我
內我勝我　亦无我意　境界諸根　和合為因　而生於識　智者方便　善知眾境　破煩惱等
一切諸魔　世有貪愛　如蛇捋螫　貪愛若除　眾縛悉解　如蛇螫物　頓毒亦然　生死趣中
多所惱害　諸仁者欲　令彼除盡　宜各勤心　修行觀行　大乘密嚴經阿賴耶建立品第六

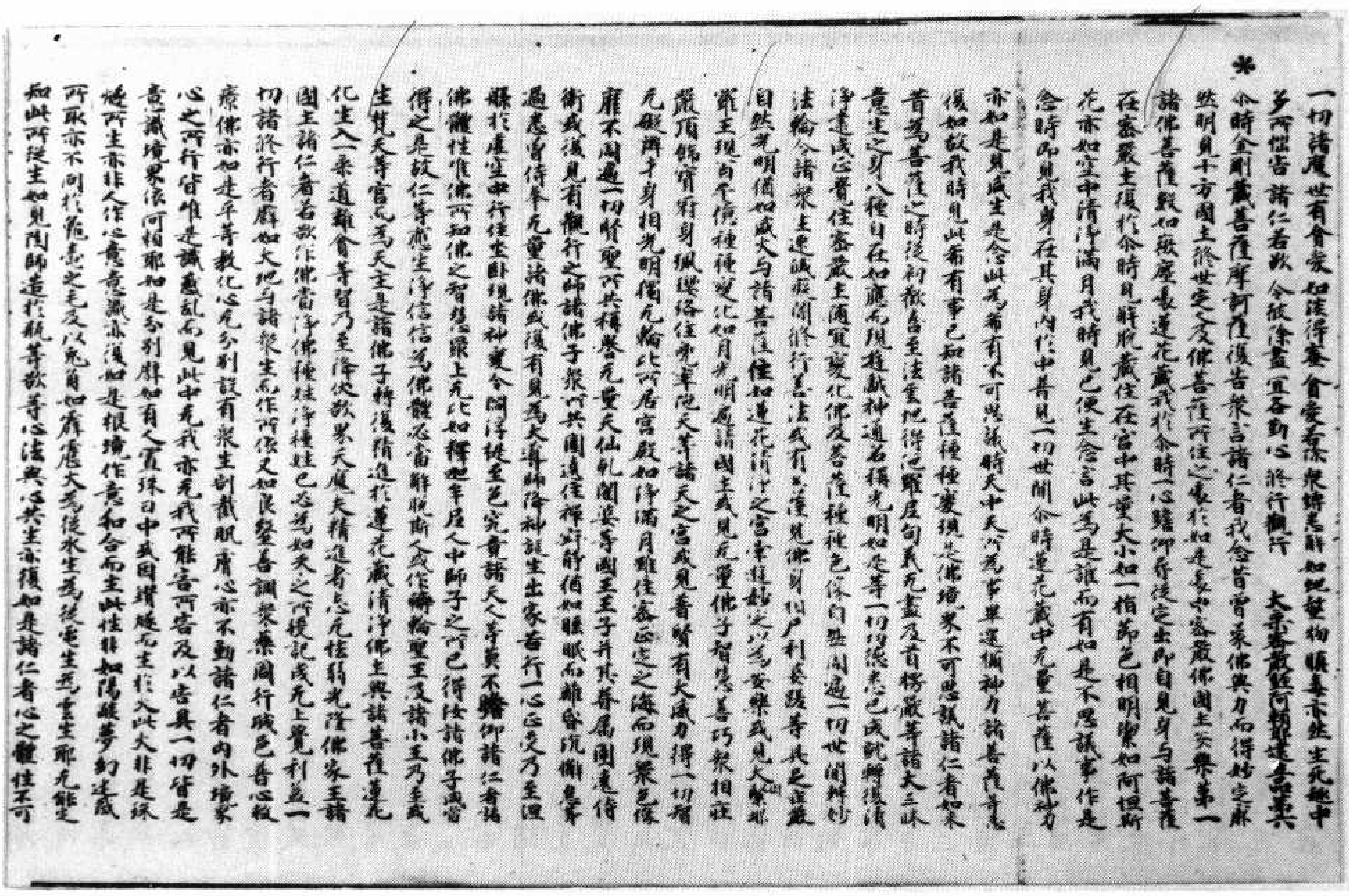

一切諸凡世有貪愛 如法得養 貪愛若除 衆縛悉解 如地生物 隨善亦生 生死趣中
多所惱害 諸仁者歟 今欲除盡 宜各勤心 修行觀行 大乘密嚴經阿賴耶建立品第六
爾時金剛藏菩薩摩訶薩復告衆言諸仁者我念昔曾承佛威力而得妙定廓
然明見十方國土勝於世定之處佛菩薩所住之處於如是處中密嚴佛國土安樂第一
諸佛菩薩數如微塵蓮花藏我於爾時一心瞻仰從定出即自見身與諸菩薩
在密嚴土復於爾時見解脫藏住在宮中其量大小如一指節色相明徹如阿恒斯
花亦如空中清淨滿月我時見已便生念言此爲是誰而有如是不思議事作是
念時即見我身在其身內於中普見一切世間爾時蓮花藏中無量菩薩以佛神力
亦如是見咸生是念此爲希有不可思議時天中天所應事畢還攝神力諸菩薩等悉
復如故我時見此希有事已知諸菩薩種種變現是佛境界不可思議諸仁者如來
昔爲菩薩之時從初歡喜至法雲地得地灌位句義無盡及首楞嚴等諸大三昧
意生之身八種自在如應而現遊戲神通名稱光明如是等一切功德悉已成就轉復清
淨遠成正覺住密嚴土滿實變化佛及菩薩種種色像自然周遍一切世間轉妙
法輪令諸衆生遠離疑網修行善法或有菩薩見佛身相尸利長跋等長之莊嚴
自然光明猶如盛火與諸菩薩住如蓮花清淨之宮受諸遊戲定以爲娛樂或見大自
在王現百千億種種變化如月光明處諸國土或見無量佛子智慧善巧衆相莊
嚴頂飾寶冠身佩瓔珞住兜率陀天等諸天之宮或見普賢有大威力得一切智
無礙辯才身相光明猶如輪王所居宮殿如淨滿月雖住密嚴定之海而現衆色像
靡不周遍一切賢聖所共稱譽無量天仙乾闥婆等國王王子并其眷屬圍遶侍
衛或復見有觀行之師諸佛子衆所共圍遶住禪解脫猶如睡眠而離昏沉懈怠
過患常侍奉無量諸佛或復有見爲大導師降神誕生出家苦行一心正定乃至涅
槃於虛空中行住坐卧現諸神變令閻浮提衆生色究竟諸天人等莫不歸仰諸仁者諸
佛體性唯佛所知佛之智慧最上無比如釋迦牟尼人中師子之所已得汝諸佛子咸當
得之是故仁等應生淨信信爲佛體必當解脫斷人我作轉輪聖王及諸小王乃至或
生梵天等宮爲天主是諸佛子轉復精進於蓮花藏清淨佛土與諸菩薩蓮花
化生入一乘道離貪等習乃至降伏欲界天魔夫精進者心無怯弱光隆佛家王諸
國土諸仁者若欲作佛當淨佛種姓淨種姓已必爲如來之所授記成無上覺利益一
切諸修行者譬如大地與諸衆生而作所依又如良醫善調衆藥周行城邑普心救
療佛亦如是平等教化心無分別設有衆生割截肌膚心亦不動諸仁者內外境界
心之所行皆唯是識惑亂而見此中無我亦無我所能害所害及以害具一切皆是
意識境界依何相耶如是分別譬如有人寶珠日中或因鑽燧而生於火此火非是珠
燧所生亦非人作心意意識亦復如是根境作意和合而生此性非如陽焰夢幻迷惑
所取亦不同於龜毛之毛及以兔角如蘆應火爲從水生爲從蜜生爲當生耶無能生
知此所從生如見陶師造於瓶等欲等心法與心共生亦復如是諸仁者心之體性不可

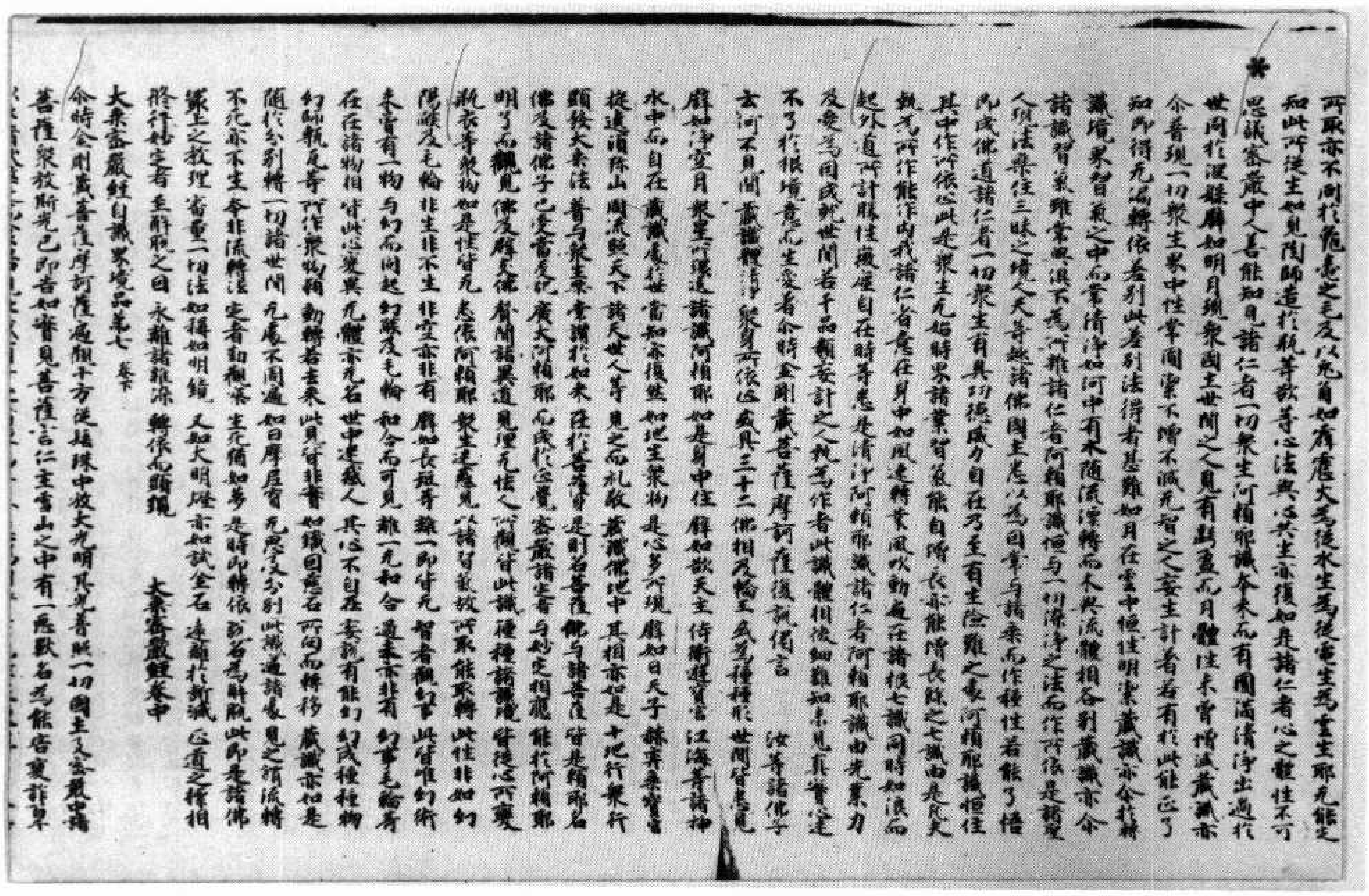

所取亦不同於龜毛之毛及以兔角如蘆應火爲從水生爲從蜜生爲當生耶無能生
知此所從生如見陶師造於瓶等欲等心法與心共生亦復如是諸仁者心之體性不可
思議密嚴中人善能知見諸仁者一切衆生阿賴耶識本來而有圓滿清淨出過於
世同於涅槃譬如明月現衆國土世間之人見有虧盈而月體性未嘗增減藏識亦
爾普現一切衆生界中性常圓潔不增不減無智之人妄生計著若有於此能正了
知即得無漏轉依差別此差別法得者甚難如月在雲中恒性明潔藏識亦爾於轉
識境界習氣之中而常清淨如河中有木隨流漂轉而木與流體相各別藏識亦爾
諸識習氣雖常與俱不爲所雜諸仁者阿賴耶識恒與一切染淨之法而作所依是諸聖
人現法樂住三昧之境人天等趣諸佛國土悉以爲因常與諸乘而作種性若能了悟
即成佛道諸仁者一切衆生有具功德威力自在乃至有生險難之處阿賴耶識恒住
其中作所依止此是衆生無始時界諸業習氣能自增長亦能增長餘之七識由是凡夫
執爲所作能作內我諸仁者意住身中如風速轉業風吹動遍在諸根七識同時如浪而
起外道所計勝性微塵自在時等悉是清淨阿賴耶識諸仁者阿賴耶識由先業力
及愛爲因成就世間若干品類妄計之人執爲作者此識體相微細難知未見真實迷
不了於根境意而生愛著爾時金剛藏菩薩摩訶薩復說偈言 汝等諸佛子
云何不見聞 藏識體清淨 衆身所依止 或具三十二 佛相及輪王 或爲種種形 世間皆悉見
譬如淨空月 衆星所環遶 諸識阿賴耶 如是身中住 譬如欲天主 侍衛遊寶宮 江海等諸神
水中而自在 藏識處於世 當知亦復然 如地生衆物 是心多所現 譬如日天子 赫奕乘寶宮
旋遶須弥山 周流照天下 諸天世人等 見之而禮敬 藏識佛地中 其相亦如是 十地行衆行
顯發大乘法 普與衆生樂 常讚於如來 住於菩薩位 是則名菩薩 佛與諸菩薩 皆是賴耶名
佛及諸佛子 已受當受記 廣大阿賴耶 而成於正覺 密嚴諸定者 與妙定相應 能於阿賴耶
明了而觀見 佛及辟支佛 聲聞諸異道 見理無怯人 所觀皆此識 種種諸識境 皆從心所變
瓶衣等衆物 如是性皆無 悉依阿賴耶 衆生迷惑見 以諸習氣故 所取能取轉 此性非如幻
陽焰及毛輪 非生非不生 非空亦非有 譬如長短等 離一即皆無 智者觀幻事 此皆唯幻術
未曾有一物 與幻而同起 幻焰及毛輪 和合而可見 離一無和合 過去亦非有 幻事毛輪等
在在諸物相 皆此心變異 無體亦無名 世中迷惑人 其心不自在 妄說有能幻 幻成種種物
幻師執瓦等 所作衆物相 動轉若去來 此見皆非實 如鐵因慈石 所向而轉移 藏識亦如是
隨於分別轉 一切諸世間 無處不周遍 如日摩尼寶 無思及分別 此識遍諸處 見之謂流轉
不死亦不生 本非流轉法 定者勤觀察 生死猶如夢 是時即轉依 說名爲解脫 此即是諸佛
最上之教理 審量一切法 如稱如明鏡 又如大明燈 亦如試金石 遠離於斷滅 正道之標相
修行妙定者 至解脫之因 永離諸雜染 轉依而顯現 大乘密嚴經卷中
大乘密嚴經自識境界品第七 卷下
爾時金剛藏菩薩摩訶薩遍觀十方從髻珠中放大光明其光普照一切國土又於密嚴中諸
菩薩衆救斯光已即告如實見菩薩言仁主雪山之中有一猛獸名爲能害衰非草

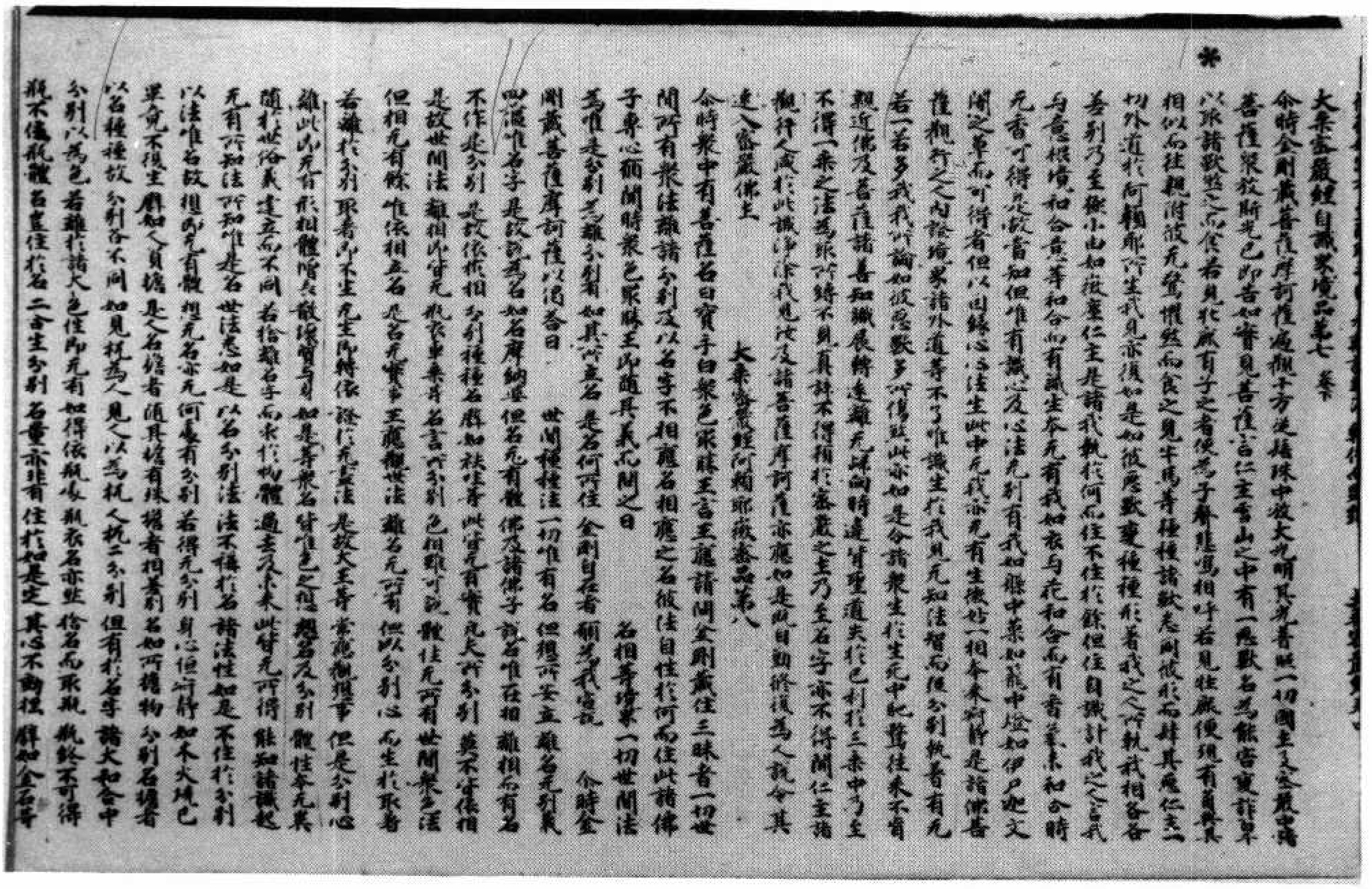

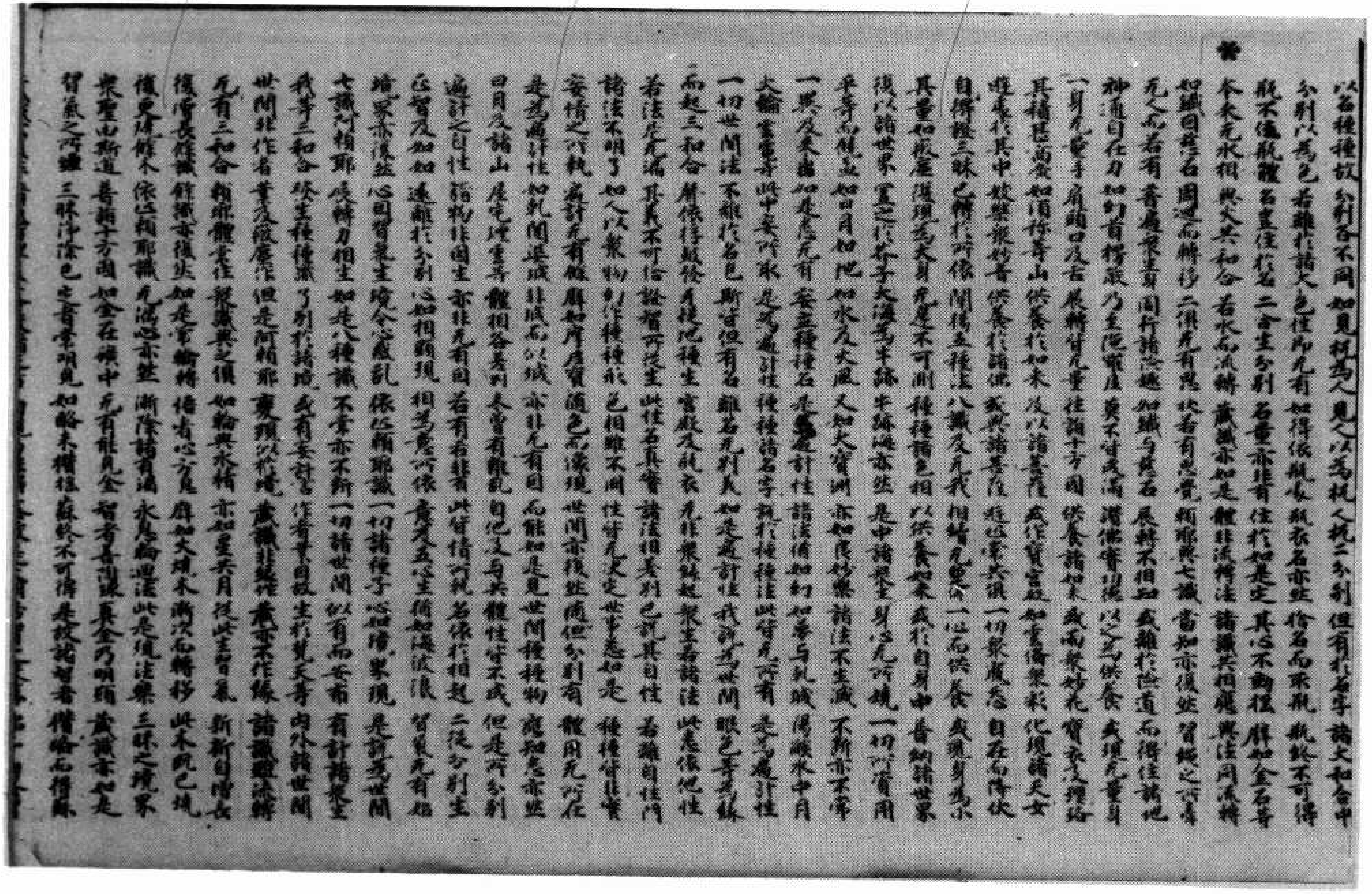

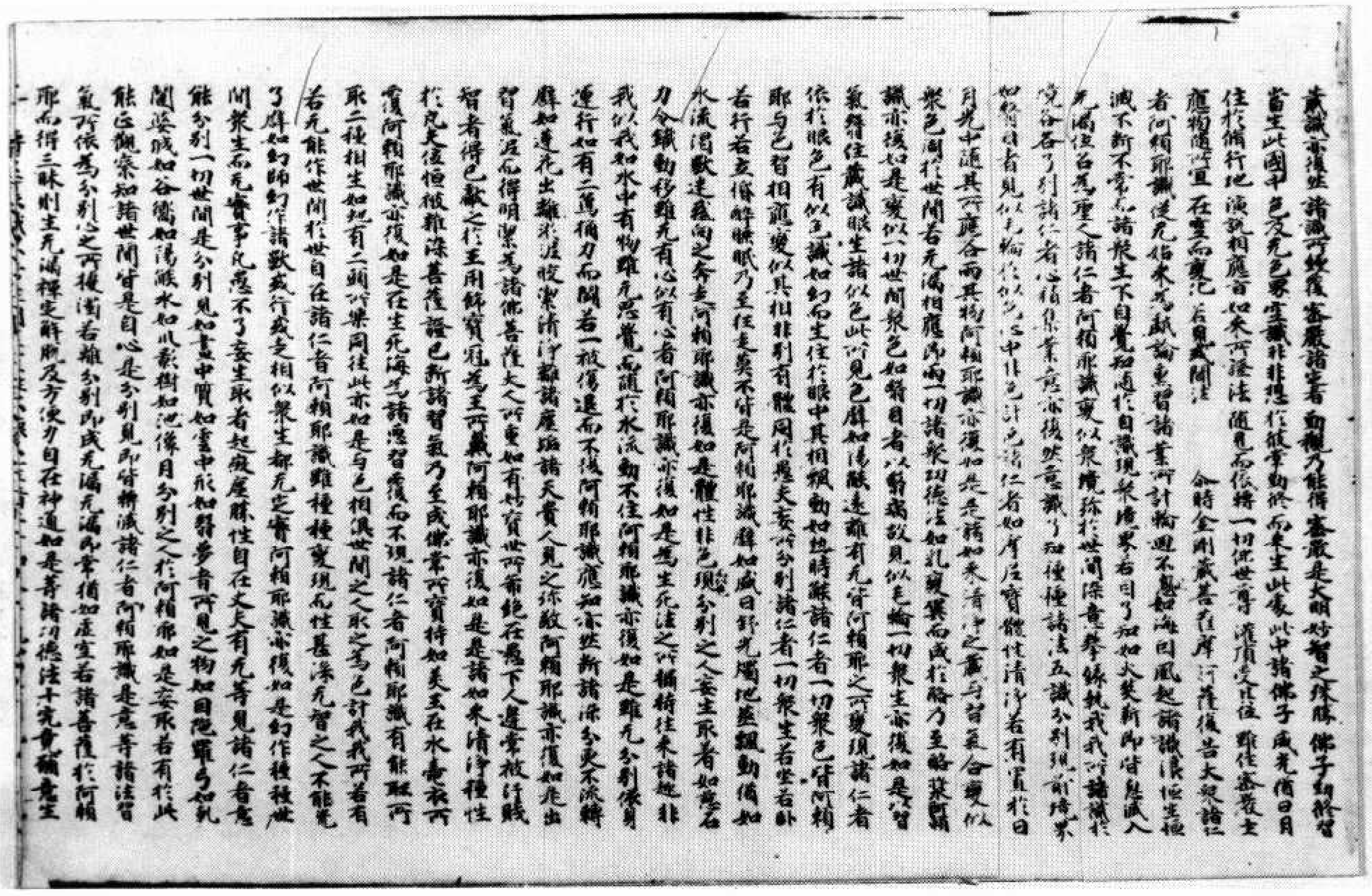

藏識亦復然　諸識所依住　密嚴諸定者　勤觀乃能得　密嚴是大明　妙智之殊勝　佛子勤修習
當生此國中　色及无色界　空識非非想　於彼命終後　而來生此處　此中諸佛子　威光猶日月
住於脩行地　演說相應論　如來所證法　隨見而依轉　一切佛世尊　讚頂受其住　雖住密嚴土
應物隨所宜　在空而變化　若見或聞法　尒時金剛藏菩薩摩訶薩復告大衆言諸仁
者阿賴耶識從无始來為戲論熏習諸業所計輪迴不息如海因風起諸識浪恒生恒
滅不斷不常而諸衆生不自覺知隨於自識現衆境界若能了知如火焚薪即皆除滅入
无漏位名為聖人諸仁者阿賴耶識變似衆境彌於世間染意執我我所諸識於
境各了別諸仁者心積集業意亦復然意識了知種種諸法五識分別現前境界
如翳目者見似毛輪於似衆中非色計色諸仁者如摩尼寶體性清淨若有置於日
月光中隨其所應各雨其物阿賴耶識亦復如是是諸如來清淨之藏與習氣合變似
衆色周於世間若无漏相應則雨一切諸衆功德法如乳變異而成於酪乃至酪漿阿賴
耶識亦復如是變似一切世間衆色如翳目者以翳病故見似毛輪一切衆生亦復如是以習
氣翳住藏識眼生諸似色此所見色譬如陽焰遠離有无皆阿賴耶之所變現諸仁者
依於眼色有似色識如幻而生住於眼中其相飄動如熱時焰諸仁者一切衆色皆阿賴
耶與色習相應變似其相非別有體同於愚夫妄所分別諸仁者一切衆生若坐若卧
若行若立惛醉睡眠乃至狂走莫不皆是阿賴耶識譬如感日野光燭地塵飄動復如
水流消歇遠離斷之斧喪之阿賴耶識亦復如是體性非色猶分別之人妄生取著如鑒石
力令鐵動移雖无有心似有心者阿賴耶識亦復如是為生死法之所攝持往來諸趣非
我似我如水中有物雖无思覺而隨於水流動不住阿賴耶識亦復如是雖无分別依身
運行如有二象猶力而鬪若一被傷退而不復阿賴耶識應知亦然斷諸染分更不流轉
譬如蓮花出離水泥皎潔清淨諸天貴人見之珍敬阿賴耶識亦復如是出
習氣泥而得明潔為諸佛菩薩大人所重如有妙寶世所希絕在愚下人邊常被輕賤
智者得已敬之於王用飾寶冠為王所戴阿賴耶識亦復如是是諸如來清淨種性
於凡夫位恒被雜染菩薩證已斷諸習氣乃至成佛常所寶持如美玉在水苔衣所
覆阿賴耶識亦復如是在生死海為諸習氣覆而不現諸仁者阿賴耶識有能取所
取二種相生如蛇有二頭所樂同往此亦如是與色相俱世間之人取之為色計我我所若有
若无能作世間於世自在諸仁者阿賴耶識雖種種變現而性甚深无智之人不能覺
了譬如幻師幻作諸獸或行或走相似衆生都无定實阿賴耶識亦復如是幻作種種世
間衆生而无實事凡愚不了妄生取著起微塵勝性自在丈夫有无等見諸仁者意
能分別一切世間是分別見如畫中質如雲中形如翳多者所見之物如因陀羅網如乳
闥婆城如谷響如陽焰水如風飄樹如池像月分別之人於阿賴耶如是妄取若有於此
能正觀察知諸世間皆是自心是分別見即皆轉滅諸仁者阿賴耶識是意等諸法習
氣所依為分別心之所擾濁若離分別即成无漏无漏即常猶如虛空若諸菩薩於阿賴
耶而得三昧則生无漏禪定解脫及方便力自在神通如是等諸功德法十究竟願意生

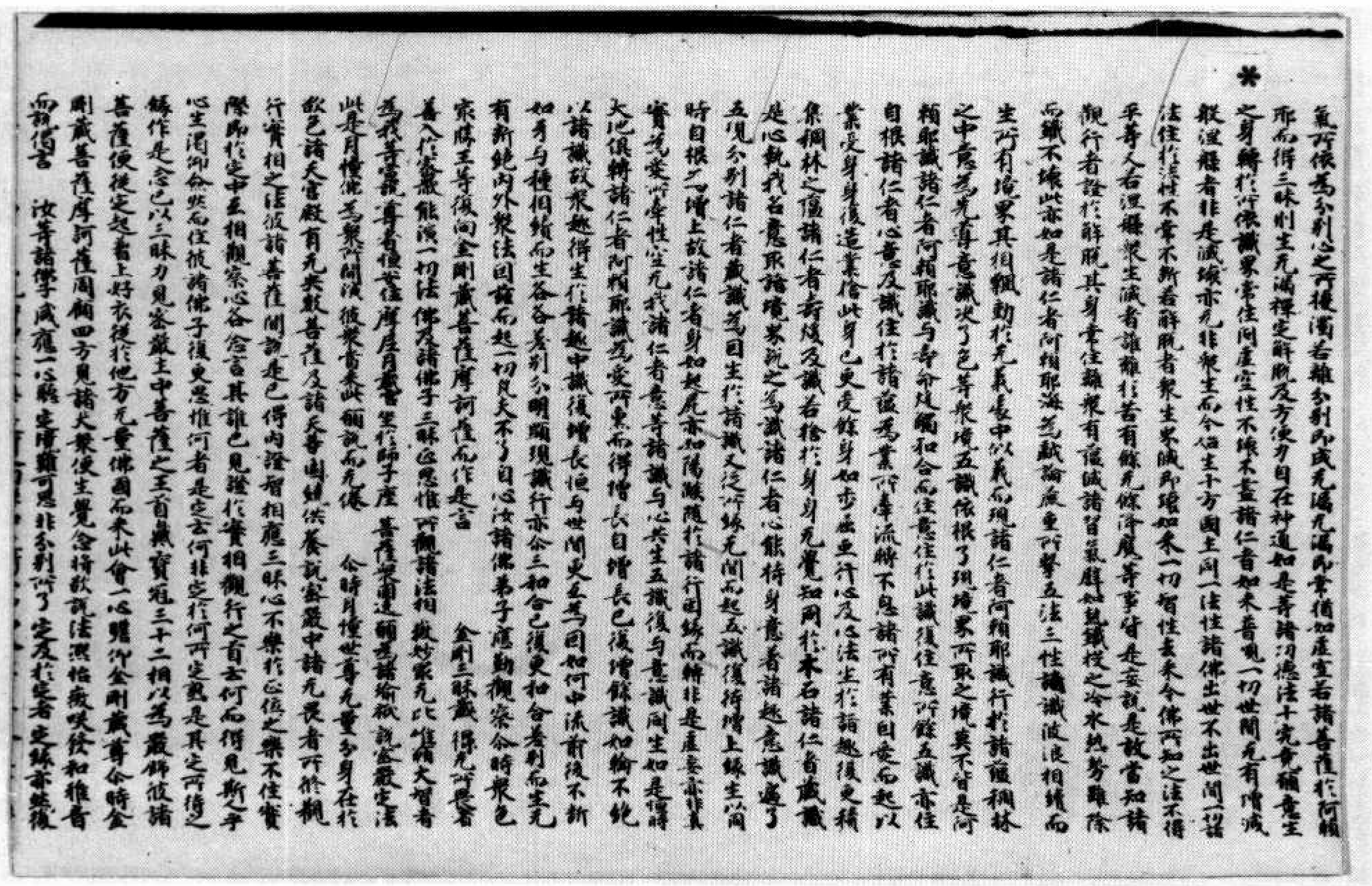

*

氣所依為分別心之所擾濁若離分別即成无漏无漏即常猶如虛空若諸菩薩於阿賴
耶而得三昧則生无漏禪定解脫及方便力自在神通如是等諸功德法十究竟願意生
之身轉於所依識界常住同虛空性不壞不盡諸仁者如來出現一切世間无有增減
般涅槃者非是滅壞亦无非衆生而令得生十方國土同一法性諸佛出世不出世間一切諸
法住於法住不常不斷若解脫者衆生界盡即壞如來一切智性去來今佛所知之法不得
平等人若涅槃衆生滅者諸佛於若有餘无餘涅槃等事皆是妄說是故當知諸
觀行者證於解脫其身常住離衆有漏滅諸習氣譬如鑽燧之火水熱勢離除
而體不壞此亦如是諸仁者阿賴耶識為戲論熏變所擊五法三性種識波浪相續而
生所有境界其相飄動於无義處中似義而現諸仁者阿賴耶識行於諸蘊稠林
之中意為先導意識決了色等衆境五識依根了現境界所取之境莫不皆是阿
賴耶識諸仁者阿賴耶識與分段觸和合而住意住於此識復住意所餘五識亦住
自根諸仁者心意及識住於諸蘊為業所牽流轉不息諸所有業因愛而起以
業受身身復造業捨此身已更受餘身如步屈蟲行心及心法生於諸趣復更積
集稠林之蘊諸仁者身及識若捨於身身无覺知同於木石諸仁者藏識
是心執我名意取諸境界說之為識諸仁者心能持身意著諸趣意識遍了
五境分別諸仁者藏識為因生於諸識又意所緣无間而起五識復持增上緣生以
時自根之所增上故諸仁者身如熱瓦亦如陽焰隨於諸行因緣而轉非是虛妄亦非真
實見愛所牽性空无我諸仁者意等諸識與心共生五識復與意識同生如是傳轉
大地俱轉諸仁者阿賴耶識為愛所熏而得增長自增長已復增餘識如輪不絕
以諸識故衆趣得生於諸趣中識復增長恒與世間更互為因如河中流前後不斷
如芽與種相續而生各各差別分明顯現識行亦尒三和合已復更和合差別而生无
有斷絕內外衆法因斯而起一切凡夫不了自心汝諸佛弟子應勤觀察尒時衆色
最勝王等復問金剛藏菩薩摩訶薩而作是言　金剛三昧藏　得无所畏者
善入於密嚴　能演一切法　佛及諸佛子　三昧正思惟　所觀諸法相　敷妙密无比　唯願大智者
為我等宣說　尊者恆安住　摩尼月藏殿　坐於師子座　菩薩衆圍遶　願為諸衆生　說密嚴定法
此是月幢佛　為衆所開演　彼衆皆來此　願說而无倦　尒時月幢世尊无量分身在於
欲色諸天宮殿有无央數菩薩及諸天衆幽鍵供養說密嚴中諸无畏者所修觀
行實相之法彼諸菩薩聞說是已得內證智相應三昧心不樂於所依之樂不住實
際即於定中互相觀察心各念言其誰已見證於實相觀行之首云何而得見斯之尊
心生渴仰各從而住彼諸佛子復更思惟何者是定云何非定於何所定孰是其定所得之
緣作是念已以三昧力見密嚴土中菩薩之王首戴寶冠三十二相以為嚴飾彼諸
菩薩便從定起著上好衣從於他方无量佛國而來此會一心瞻仰金剛藏尊尒時金
剛藏菩薩摩訶薩周顧四方見諸大衆便生覺念將欲說法熈怡微笑從和雅音
而說偈言　汝等諸佛子　咸應一心聽　定境難可思　非分別所了　定及於定者　定緣亦然後

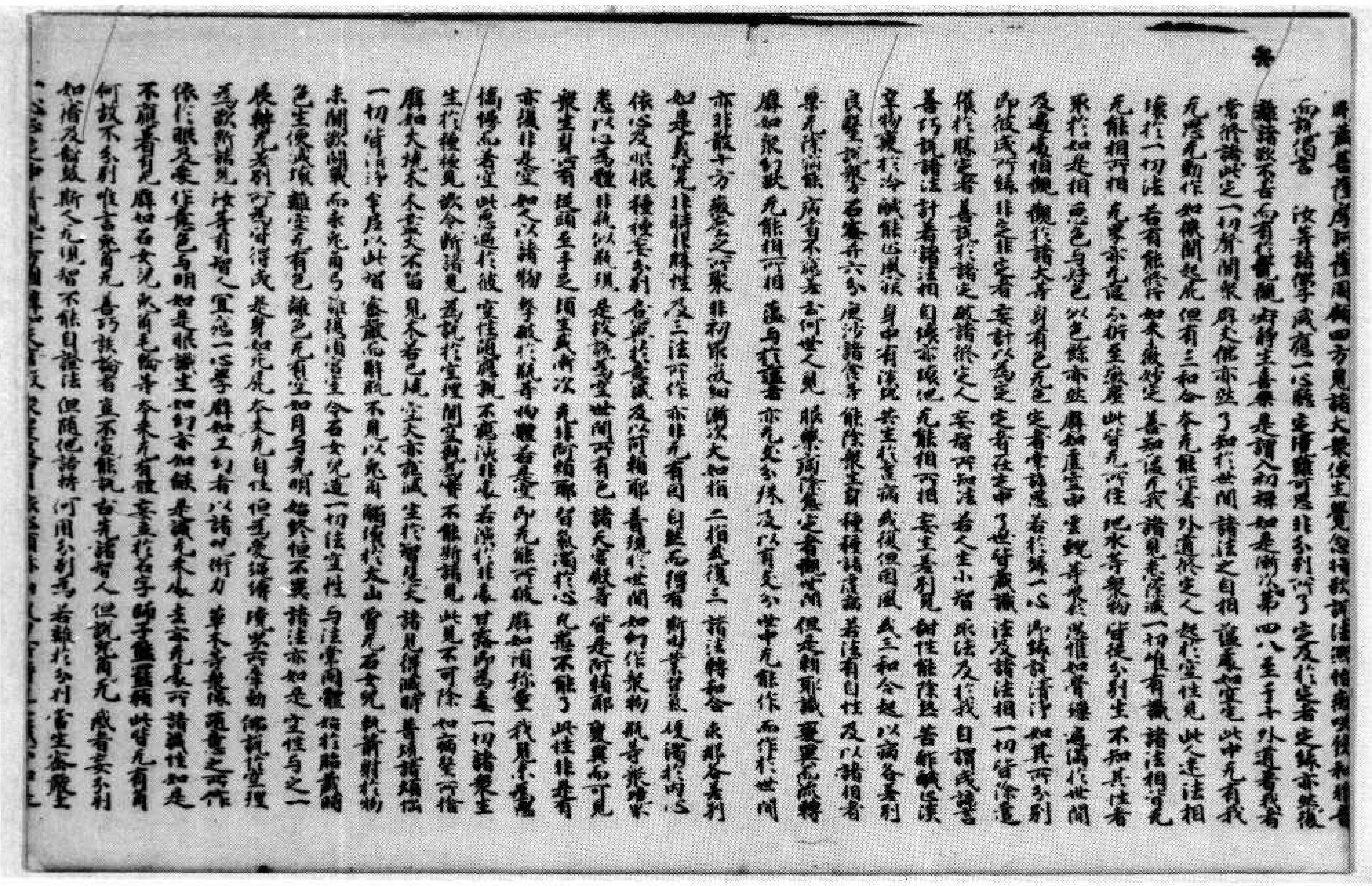

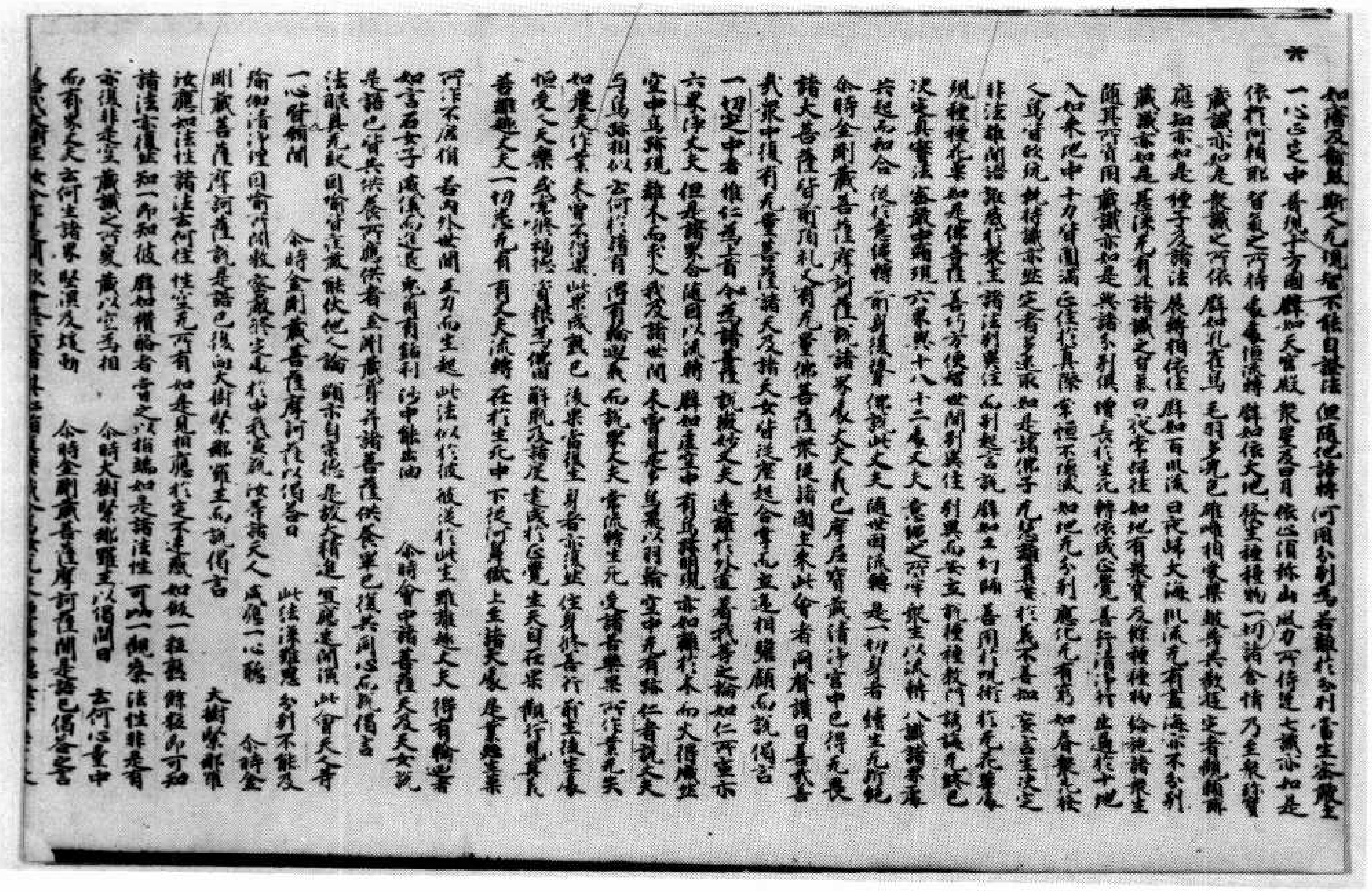

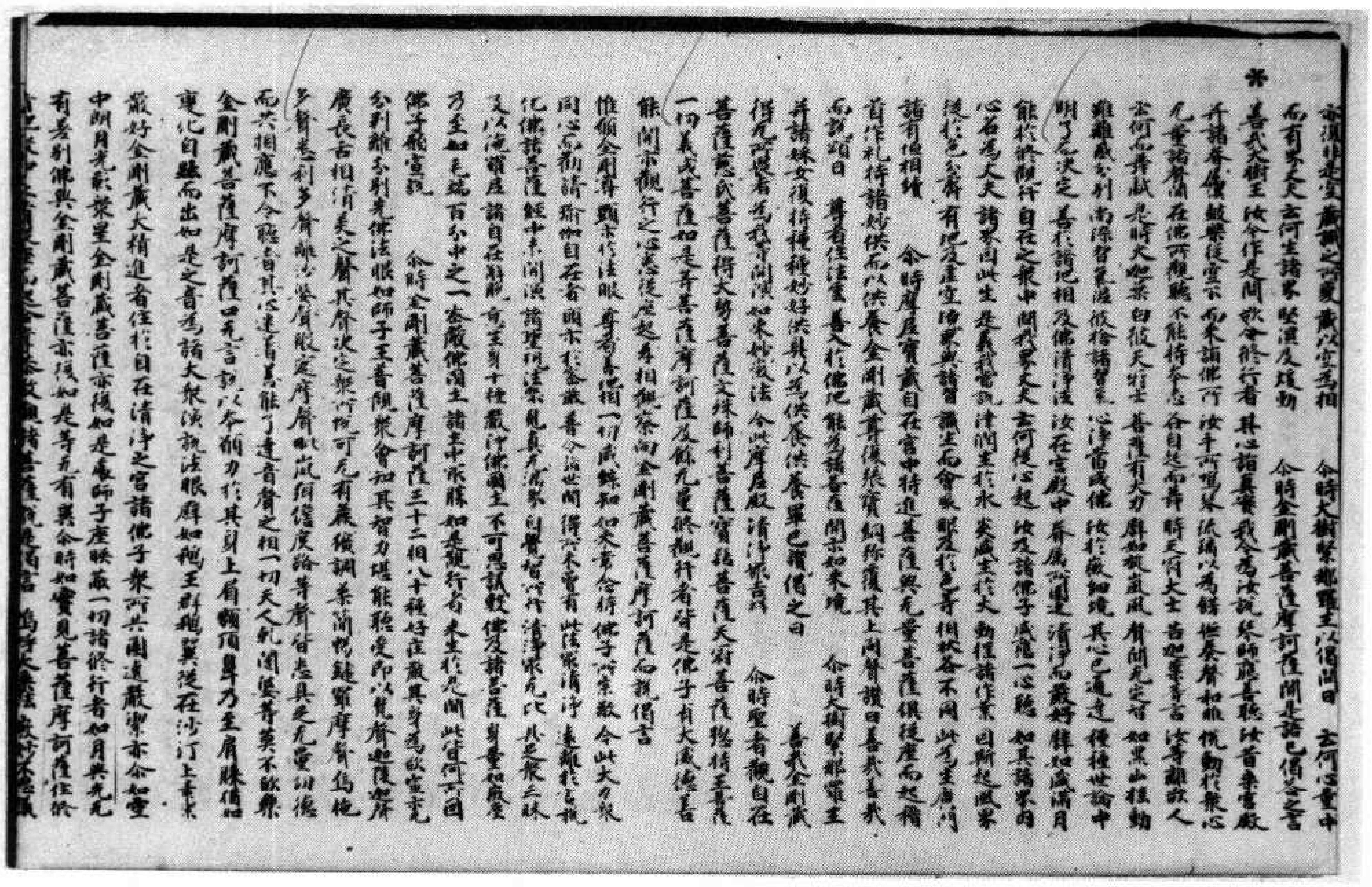

密嚴非是空 藏識之所變 藏以空爲相 爾時大樹緊那羅王以偈問曰 云何心量中
而有男丈夫 云何生諸界 堅濕及煖動 爾時金剛藏菩薩摩訶薩聞是語已偈答之言
善哉大樹王 汝今作是問 欲令修行者 其心諸真實 我今爲汝說 緊那羅王聽 汝昔奏雲殿
千諸眷屬俱 鼓樂從空下 而來詣佛所 汝手所彈琴 瑠璃以爲飾 出奏聲和雅 流動於衆心
无量諸眷屬 在佛所顧瞻 不能持本心 各自起而舞 時天仙大士 告迦葉等言 汝等離欲人
云何而舞戲 是時大迦葉 白彼天仙士 菩薩有大力 譬如旋嵐風 令聞无定智 如黑山搖動
雖離欲分別 尚餘習氣濃 能捨諸習氣 心淨當成佛 汝於微細境 其心已通達 種種世論中
明了无決定 善於諸地相 及佛清淨法 汝在雲殿中 眷屬所圍遶 清淨而嚴好 譬如盛滿月
能於於觀行 自在之衆中 聞我男丈夫 云何從心起 汝及諸佛子 咸應一心聽 如其諸界內
心名爲丈夫 諸界因此生 是義我當說 津潤生於水 炎盛生於火 動搖諸作業 因斯起風界
從於色分齊 有地及虛空 伽界與諸識 識生而會衆 聚是於色等 相狀各不同 此名生死河
諸有恒相續 爾時摩尼寶藏自在宮中持進菩薩與无量菩薩俱從座而起稽
首作禮持諸妙供而以供養金剛藏菩薩復持珠寶網弥覆其上同聲讚曰善哉善哉
而說頌曰 尊者住法雲 善入於佛地 能爲諸菩薩 開示如來境 爾時大樹緊那羅王
并諸婇女復持種種妙好供具以爲供養供養畢已復偈之曰 善哉金剛藏
得无所畏者 爲我等開演 如來妙義法 今此摩尼殿 清淨衆吉祥 爾時聖者觀自在
菩薩慈氏菩薩得大勢菩薩文殊師利菩薩寶髻菩薩大力菩薩總持王菩薩
一切義成菩薩如是等菩薩摩訶薩及餘无量修觀行者皆是佛子有大威德善
能聞示觀行之心悉從座起各相觀察而向金剛藏菩薩摩訶薩而說偈言
惟願金剛藏 顯示於法眼 尊者善備習 一切咸解知 如來常念持 佛子所宗敬 今此大力衆
悶心而勸請 瑜伽自在者 顯示於密嚴 普令諸世間 得於本實有 此法最清淨 遠離於分別
化佛諸菩薩 經中未聞說 諸理所建立 衆龍夜叉等 自覺智所行 清淨无瑕穢 具足諸三昧
又以從寶座 諸自在分別 身量等十種 藏中佛國土 不可思議數 佛及諸菩薩 身量如微塵
乃至如毛端 百分中之一 密嚴佛國土 諸土中殊勝 如是觀行者 來生於其間 此皆何所因
佛子願宣說 爾時金剛藏菩薩摩訶薩三十二相八十種好莊嚴其身爲欲宣說
分別離分別佛法眼如師子王普觀衆會知其智力堪能聽受即以梵聲迦陵頻伽
廣長舌相清美之聲其聲決定衆所樂聞可愛有義微調柔潤悅雜羅摩聲鳥鳴
多聲美利多聲離於婆聲凝摩聲叫嵐頻伽度路等聲皆悉具足无量俱胝
而共相應下令聽者其心過喜其能了達音聲之相一切天人乾闥婆等莫不歡樂
金剛藏菩薩摩訶薩口无言說以本願力於其身上肩頸項鼻乃至肩膝
變化自然而出如是之音爲諸大衆演說法眼譬如鵝王群鵝翼從在沙汀上
嚴好金剛藏大精進者住於自在清淨之宮諸佛子衆所共圍遶嚴淨亦爾如雲
中明月光映衆星金剛藏菩薩亦復如是承師子座映蔽一切諸修行者如月與光无
有差別佛與金剛藏菩薩亦復如是等无有異爾時如實見菩薩摩訶薩住於
地衆中上首從座而起合掌恭敬觀諸菩薩說是偈言 嗚呼大乘法 殊妙不思議

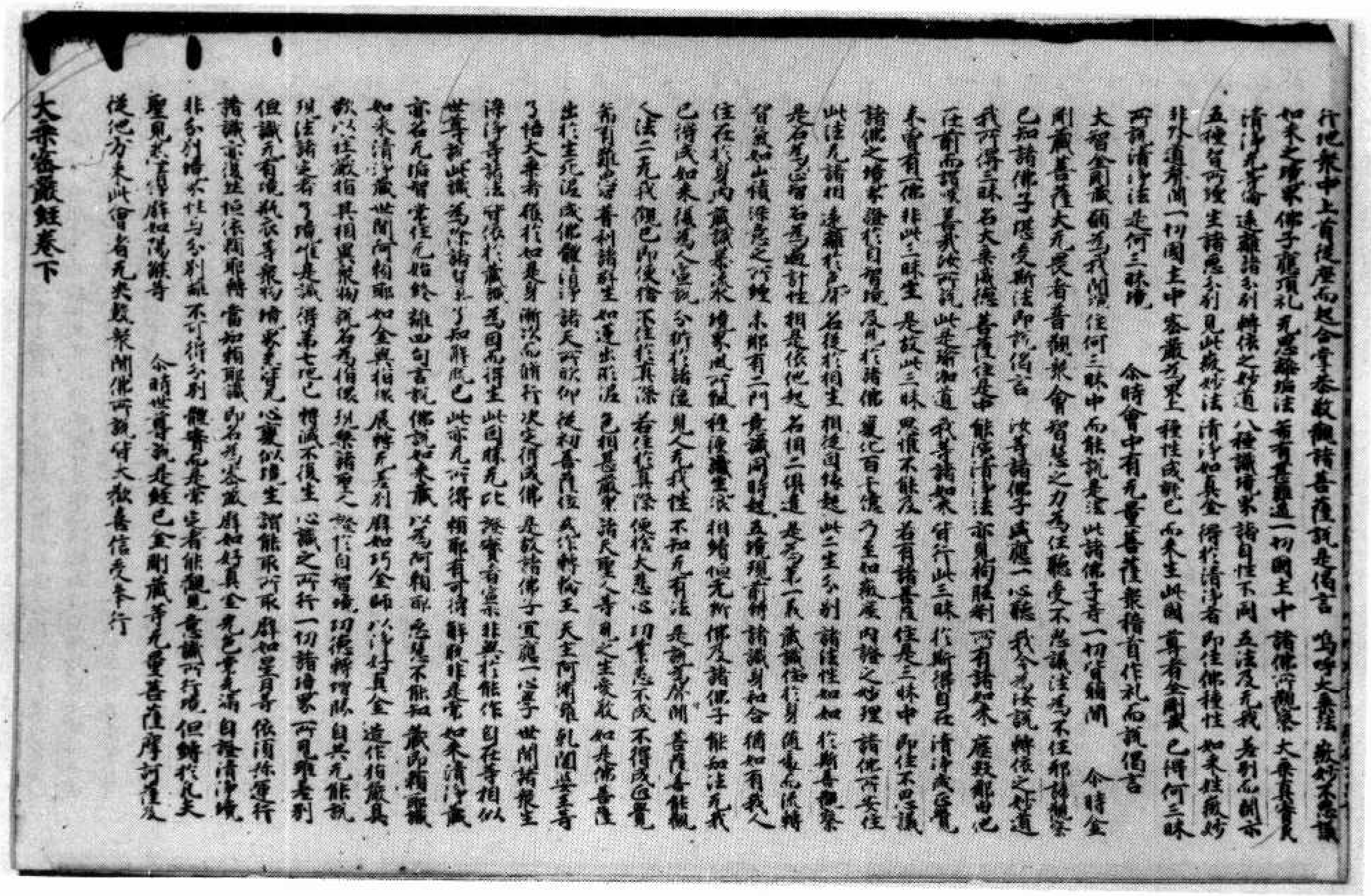

於地衆中上首從座而起合掌恭敬觀諸菩薩說是偈言 嗚呼大乘法 殊妙不思議
如來之所說 佛子應頂禮 无思離諸法 普勝最勝道 一切國土中 諸佛所觀察 大乘最真實
清淨无等倫 遠離諸分別 轉依之妙道 八種識境界 諸自性不同 五法及无我 差別而開示
五種智所證 生諸惡分別 見此微妙法 清淨如真金 得於清淨者 即住佛種性 如來性微妙
非外道所聞 一切國土中 密嚴爲最上 種性成就已 而來生此國 善哉金剛藏 已得何三昧
所謂清淨法 是何三昧境 爾時會中有无量菩薩衆稽首作禮而說偈言
大智金剛藏 願爲我開演 住何三昧中 而能說是法 此諸佛子等 一切皆願聞 爾時金
剛藏菩薩大无畏者普觀衆會智慧之力爲住觀受不爲識法爲不住於部衆觀察
已知諸佛子隱受斯法即說偈言 汝等諸佛子 咸應一心聽 我今爲汝說 轉依之妙道
往昔而證得 善義汝所說 此是瑜伽道 我等諸如來 皆行此三昧 於斯得自在 清淨成正覺
未曾有一佛 非此三昧生 是故此三昧 思惟不能及 若有諸菩薩 住是三昧中 即住不思議
諸佛之境界 證於自覺境 及於諸佛 變化百千億 乃至知微塵 內證之妙理 諸佛所安住
此法无諸相 遠離於邊所 名從於相生 相從因緣起 此二生分別 諸法性如如 於斯善觀察
是名爲正智 名爲遍計性 相是依他起 名相二俱遣 是爲第一義 藏識住於身 猶水而流轉
習氣如山積 淨除之所纏 末那有二門 意識同時起 五境現前時 諸識身和合 猶如有我人
往在於身內 藏識是染依 境界風所擊 種種識流生 相續恒无斷 佛及諸佛子 能知法无我
已得成如來 復爲人宣說 分別於諸法 見人无我性 不知无有法 是諸聲聞 菩薩善能觀
人法二无我 觀已即便捨 不住於實際 若住於實際 便捨大悲心 功業悉不成 不得成正覺
希有離分別 菩薩利衆生 如蓮出於泥 色相甚嚴飾 諸天聖人等 見之生愛敬 如是佛菩薩
出於生死泥 成佛微清淨 諸天所欽仰 從初菩薩位 及作轉輪王 天王阿修羅 乾闥婆王等
乃至大乘者 依於如是身 漸次而修行 決定得成佛 是故諸佛子 宜應一心學 世間諸衆生
淨淨善諸法 皆依於藏識 爲因而得生 此因勝无比 證實者宣示 非與於能作 自在等相似
世尊說此識 爲除諸習氣 了知藏識已 此亦无所得 能取及所取 能取非是常 如來清淨藏
亦名无垢智 常住无始終 離四句言說 佛說如來藏 以爲阿賴耶 惡慧不能知 藏即賴耶識
如來清淨藏 世間阿賴耶 如金與指環 展轉无差別 譬如巧金師 以淨好真金 造作指環具
欲以莊嚴指 其相異衆物 說名爲指環 外現衆寶之 從於自相境 功德轉增勝 自與无能說
現法諸定者 了瑜伽是識 得第七地已 轉識不復生 心識之所行 一切諸境界 所見非差別
但識无有境 執取等衆物 皆妄无實見 心量似雲生 諸能取所取 譬如星月等 依須彌運行
諸識亦復然 恒依賴耶轉 當知賴耶識 即名爲密嚴 譬如好真金 光色无垢染 自證清淨境
非分別惱衆 性與分別離 不可得分別 體常无差常 安者能觀見 意識所行境 但轉於凡夫
聖見其實際 譬如淺解等 爾時世尊說是經已金剛藏等无量菩薩摩訶薩及
從他方來此會者无央數衆聞佛所說皆大歡喜信受奉行

大乘密嚴經卷下

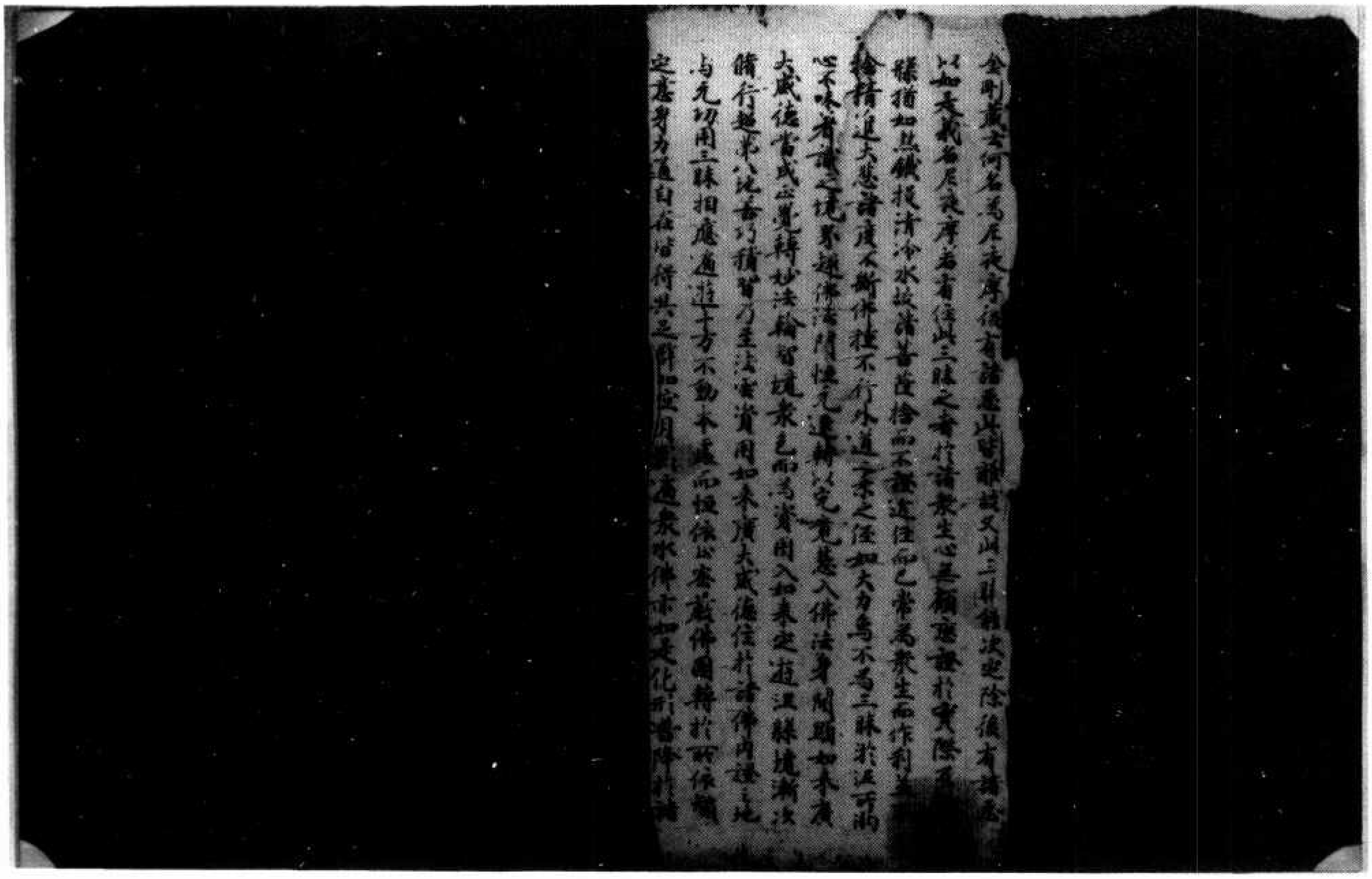

北三七七號（海七十八）大乘密嚴經密嚴會品第一

▼北三七八號（荒二十七）大乘密嚴經卷中妙身生品第二之餘阿賴耶建立品第六

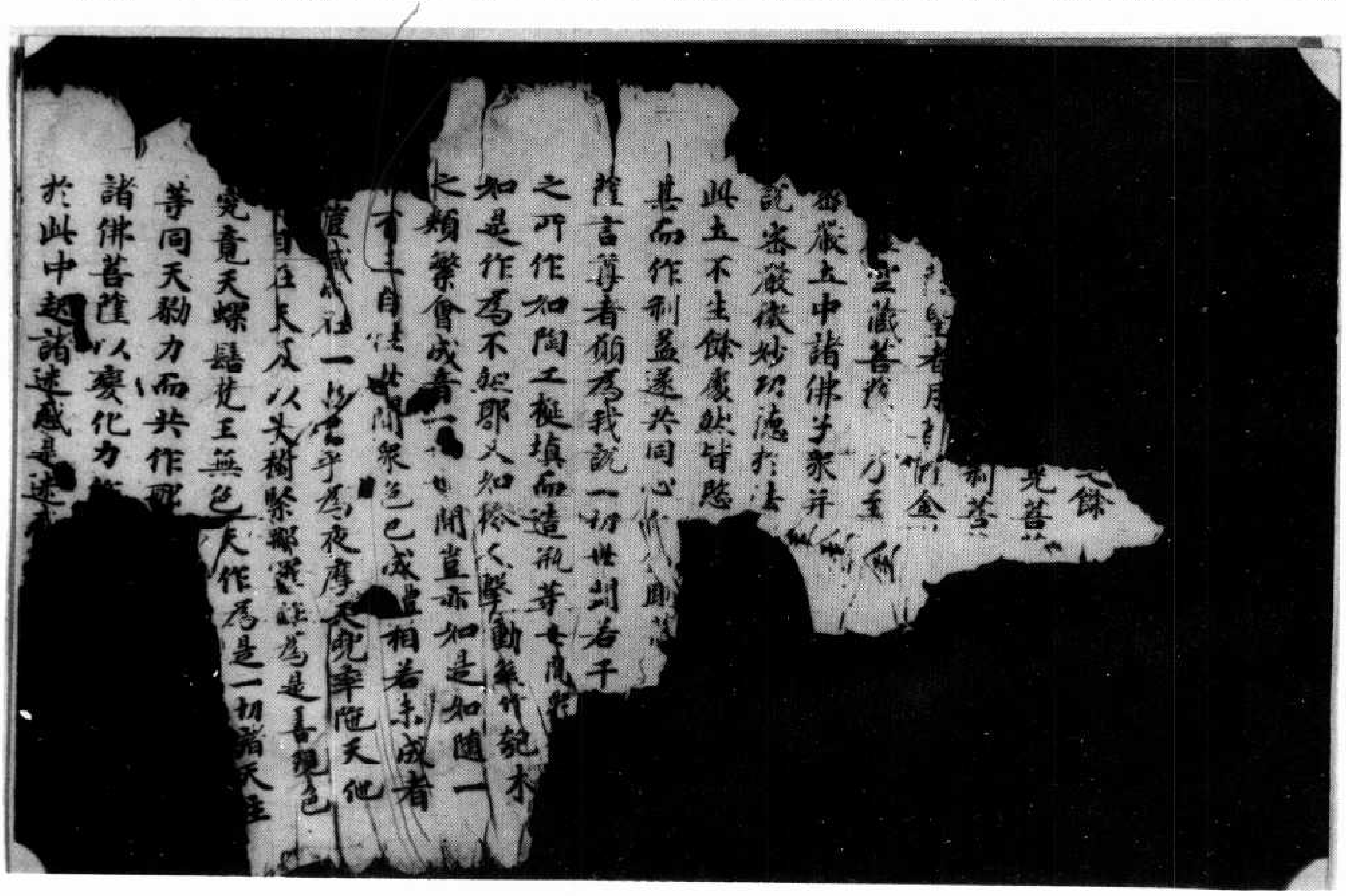

[illegible]餘
[illegible]光菩[illegible]
[illegible]利菩[illegible]
[illegible]者庄嚴[illegible]金[illegible]
[illegible]藏菩薩[illegible]乃至[illegible]
密嚴土中諸佛子衆并[illegible]
說密嚴微妙功德於法[illegible]
此土不生餘處然皆悲[illegible]
甚而作利益遂共同心[illegible]
薩言尊者願為我說一切世間若干
之所作如陶工埏埴而造瓶等[illegible]
知是作為不知耶又知[illegible]動[illegible]
之類禁會成者[illegible]聞豈亦知是知隨一
有[illegible]自[illegible]世間衆色已成豈相若未成者
[illegible]藏[illegible]一[illegible]為夜摩天兜率陀天他
自在天及以大樹緊那羅[illegible]為是善現色
究竟天螺髻梵王無色天作為是一切諸天主
等同天勠力而共作耶
諸佛菩薩以變化力[illegible]
於此中起諸迷惑是迷[illegible]

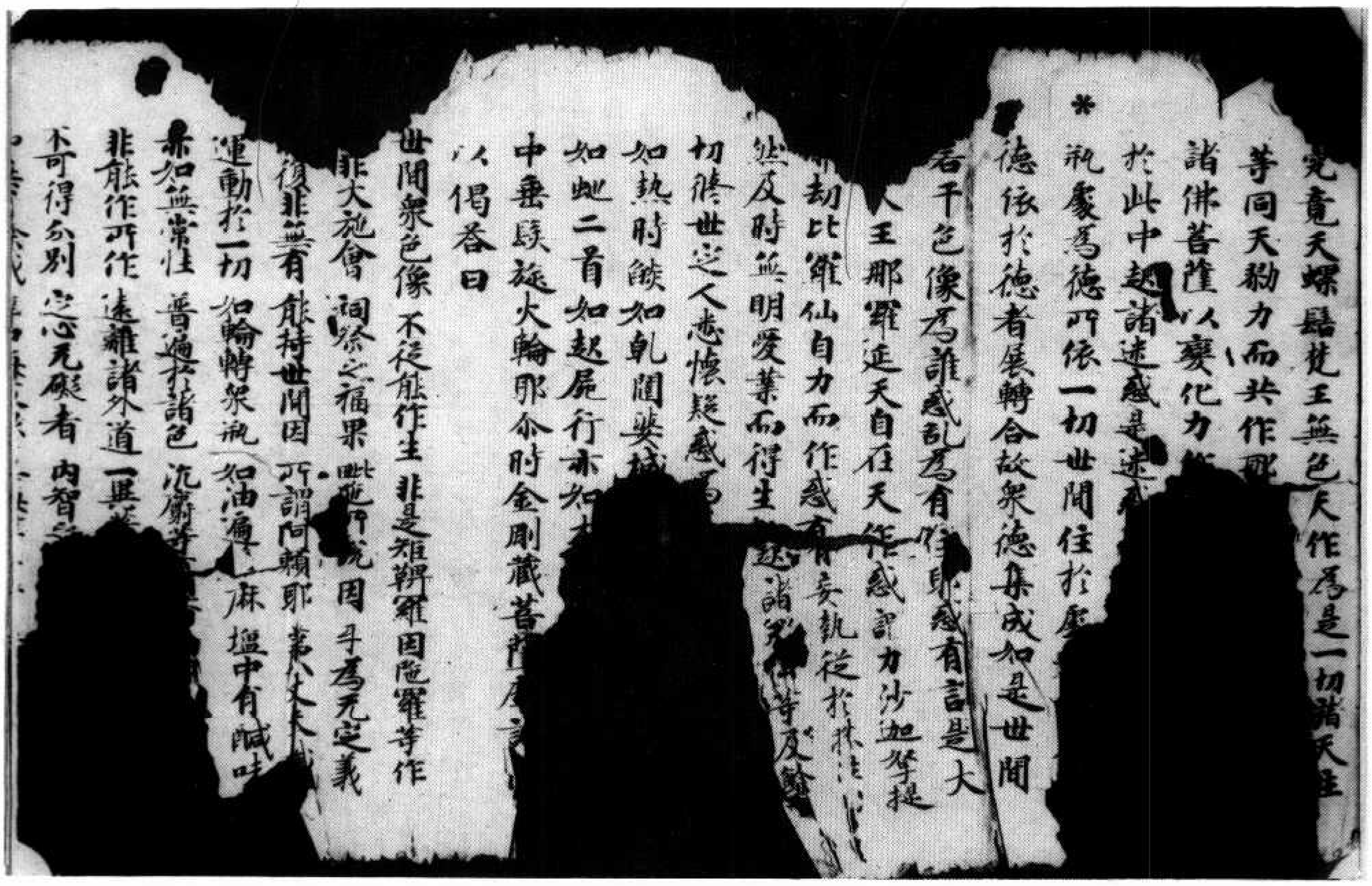

究竟天螺髻梵王無色天作爲是一切諸天主
等同天勠力而共作耶
諸佛菩薩以變化力
於此中起諸迷惑是迷惑
*執處爲德所依一切世間住於處
德依於德者展轉合故衆德集成如是世間
若干色像爲誰惑亂爲有情衆惑有言是大
王那羅延天自在天作或言力沙迦拏提
劫比羅仙自力而作或有妄執從於
然及時無明愛業而得生起諸[illegible]仙等及餘
切脩世之人悉懷疑惑爲
如熱時燄如乾闥婆城
如虵二首如起屍行亦如
中垂髮旋火輪耶尒時金剛藏菩薩
以偈答曰
世間衆色像　不從能作生　非是羯拏因陁羅等作
非大施會　祠祭之福果　此非所說因　斯爲无定義
復非無有　能持世間因　所謂阿頼耶　第八丈夫識
運動於一切　如輪轉衆瓶　如油遍在麻　塩中有鹹味
亦如無常性　普遍於諸色　沉麝等
非能作所作　遠離諸外道　一異
不可得分別　定心无礙者　内智

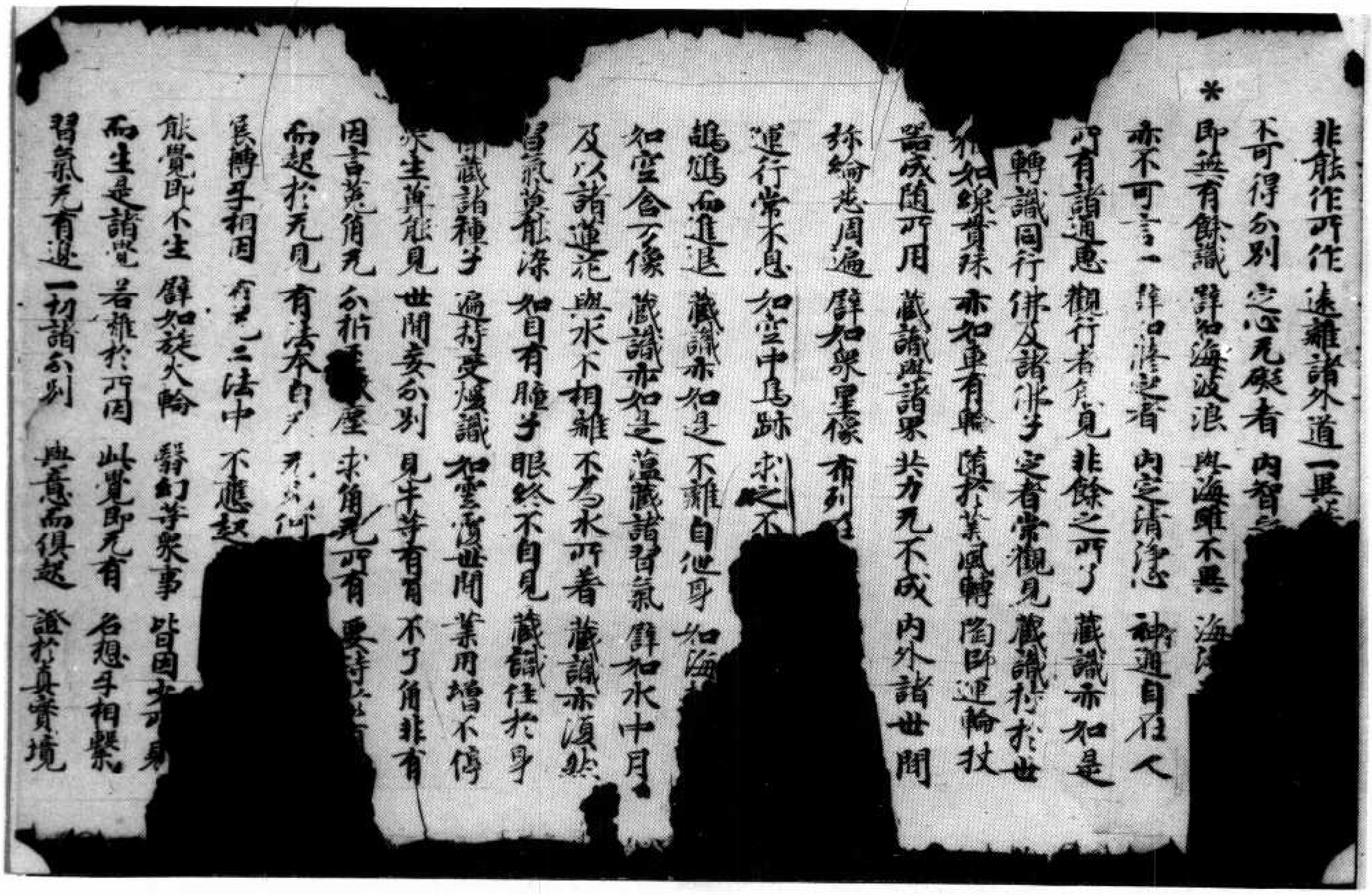

非能作所作　遠離諸外道　一異
不可得分別　定心无礙者　内智
*即無有餘識　譬如海波浪　與海雖不異　海
亦不可言一　非如修定者　内定清淨心　神通自在人
所有諸通慧　觀行者能見　非餘之所了　藏識亦如是
轉識同行俱　佛及諸佛子　定者常觀見　藏識於於世
猶如線貫珠　亦如車有輪　隨於業風轉　陶師運輪杖
器成隨所用　藏識與諸界　共力无不成　内外諸世間
彌綸悉周遍　譬如衆星像　布列在
運行常不息　如空中鳥跡　求之不
鵝鴨而進退　藏識亦如是　不離自他身　如海
如空含万像　藏識亦如是　蘊藏諸習氣　譬如水中月
及以諸蓮花　與水不相離　不爲水所著　藏識亦復然
習氣莫能染　如目有瞳子　眼終不自見　藏識住於身
攝藏諸種子　遍持受生識　如雲覆世間　業用增不停
衆生莫能見　世間妄分別　見牛等有角　不了角非有
因言兔角无　分析至微塵　求角无所有　要待於
而起於无見　有法本自无　[illegible]
展轉互相因　於有无二法　不應起
能覺即不生　譬如旋火輪　翳幻等衆事　皆因
而生是諸覺　若離於所因　此覺即无有　名想互相繫
習氣无有邊　一切諸分別　與意而俱起　證於真實境

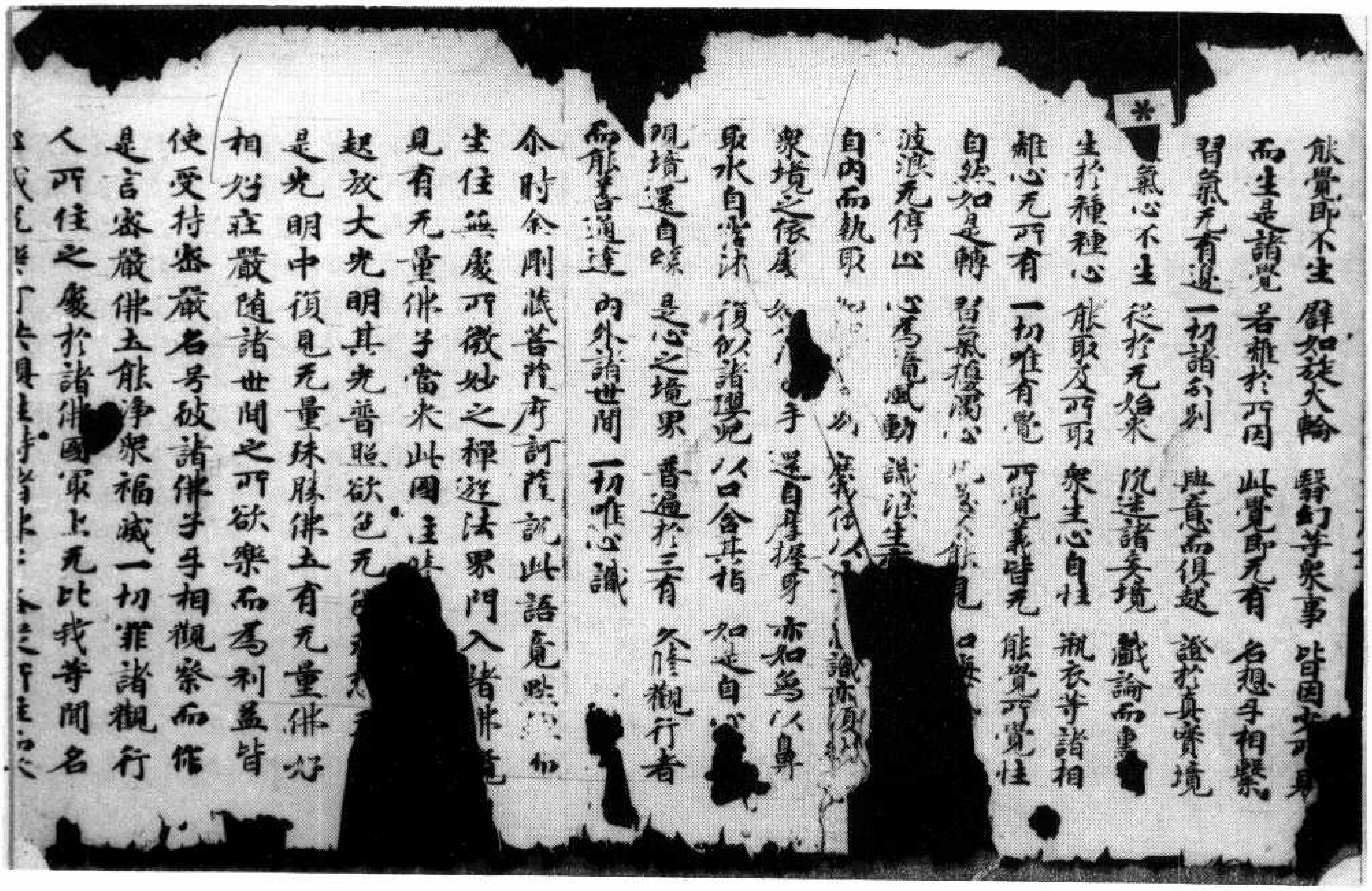

能覺即不生 譬如旋火輪 翳幻等衆事 皆因[illegible]
而生是諸覺 若離於所因 此覺即无有 名想乎相繫
習氣无有邊 一切諸分別 與意而俱起 滋於真實境
氣心不生 從於无始來 流速諸妄境 戲論而熏[illegible]
生於種種心 能取及所取 衆生心自住 執衣等諸相
離心无所有 一切唯有覺 所覺義皆无 能覺所覺性
自然如是轉 習氣擾濁心 [illegible]能見 口[illegible]
波浪无停止 心爲意風動 識浪生[illegible]
自內而執取 [illegible]衆依以[illegible]識亦復然
衆境之依處 如[illegible]手 還自摩捫身 亦如象以鼻
取水自灑沐 復似諸嬰兒 以口含其指 如是自心
現境還自緣 是心之境界 普遍於三有 久修觀行者
而能善通達 內外諸世間 一切唯心識
尒時金剛藏菩薩摩訶薩說此語竟默然而
坐住無處所微妙之禪遊法界門入諸佛境
見有无量佛子當來此國土時[illegible]
起放大光明其光普照欲色无色[illegible]
是光明中復見无量殊勝佛土有无量佛好
相端嚴隨諸世間之所欲樂而爲利益皆
使受持密嚴名号破諸佛子手相觀察而作
是言密嚴佛土能淨衆福滅一切罪諸觀行
人所住之處於諸佛國最上无比我等聞名
[illegible]

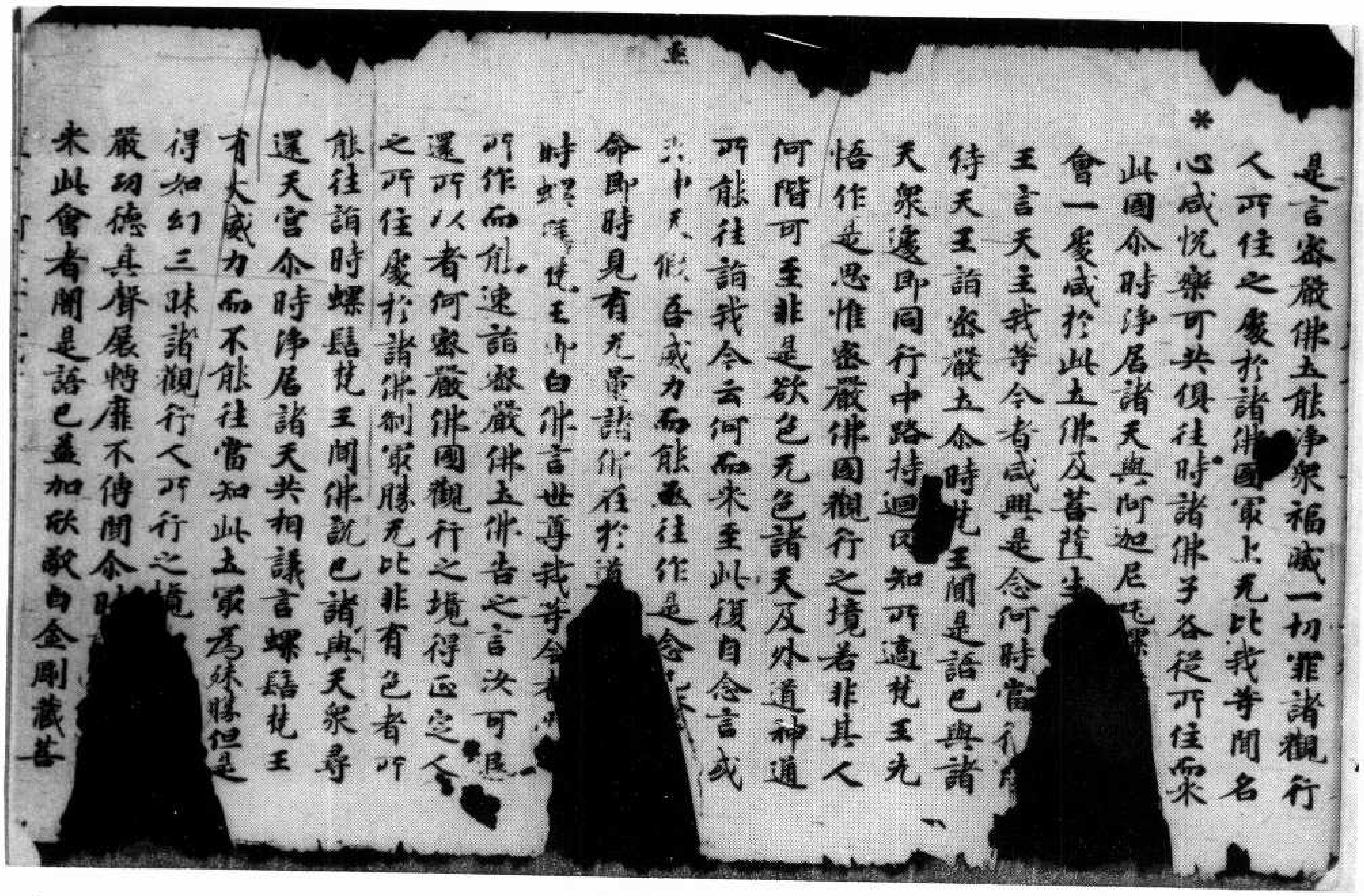

是言密嚴佛土能淨衆福滅一切罪諸觀行
人所住之處於諸佛國最上无比我等聞名
心咸悅樂可共俱往時諸佛子各從所住而來
此國尒時淨居諸天與阿迦尼吒[illegible]
會一處咸於此土佛及菩薩生[illegible]
王言天主我等今者咸興是念何時當[illegible]
侍天王詣密嚴土尒時梵王聞是語已與諸
天衆邊即同行中路持迴不知所適梵王先
悟作是思惟密嚴佛國觀行之境若非其人
何階可至非是欲色无色諸天及外道神通
所能往詣我今云何而來至此復自念言或
其中天假吾威力而能至往作是念已[illegible]
命即時見有无量諸行往於道[illegible]
時螺髻梵王即白佛言世尊我等今者[illegible]
所作而能速詣密嚴佛土佛告之言汝可息
還所以者何密嚴佛國觀行之境得正定人
之所住處於諸佛剎最勝无比非有色者所
能往詣時螺髻梵王聞佛說已諸與天衆尋
還天宮尒時淨居諸天共相議言螺髻梵王
有大威力而不能往當知此土最爲殊勝但是
得如幻三昧諸觀行人所行之境
嚴功德具聲展轉靡不傳聞尒時[illegible]
來此會者聞是語已益加欣敬白金剛藏菩

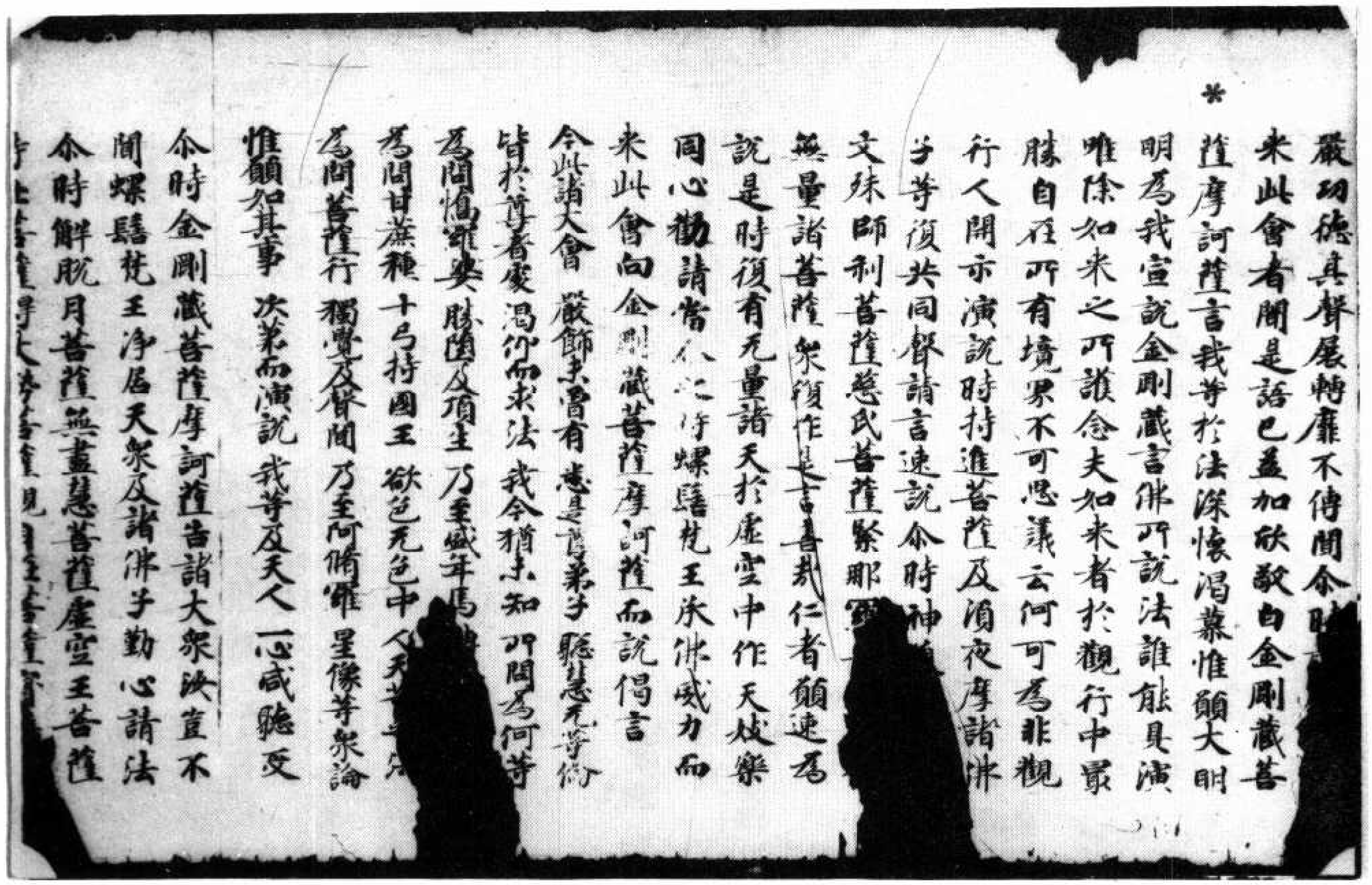

*

嚴功德具聲展轉靡不傳聞尒[illegible]
來此會者聞是語已益加欣敬白金剛藏菩
薩摩訶薩言我等於法深懷渴慕惟願大明
明爲我宣說金剛藏言佛所說法誰能具演
唯除如來之所護念夫如來者於觀行中最
勝自在所有境界不可思議云何可爲非觀
行人開示演說時持進菩薩及須夜摩諸佛
子等復共同聲請言速說尒時神[illegible]
文殊師利菩薩慈氏菩薩堅那羅[illegible]
無量諸菩薩衆復作是言善哉仁者願速爲
說是時復有无量諸天於虛空中作天妓樂
同心勸請當[illegible]佛螺髻梵王承佛威力而
來此會向金剛藏菩薩摩訶薩而說偈言
今此諸大會　嚴飾未曾有　悉是諸弟子　聰慧无等倫
皆於尊者處　渴仰而求法　我今猶未知　所聞爲何等
爲聞惱亂要　勝園及頂生　乃至盛年[illegible]
爲聞甘蔗種　十弓持國王　欲色无色中　又天[illegible]
爲聞菩薩行　獨覺及聲聞　乃至阿脩羅　星像等衆論
惟願如其事　次第而演說　我等及天人　一心咸聽受
尒時金剛藏菩薩摩訶薩告諸大衆汝宣不
聞螺髻梵王淨居天衆及諸佛子勤心請法
尒時解脫月菩薩無盡慧菩薩虛空王菩薩
[illegible]

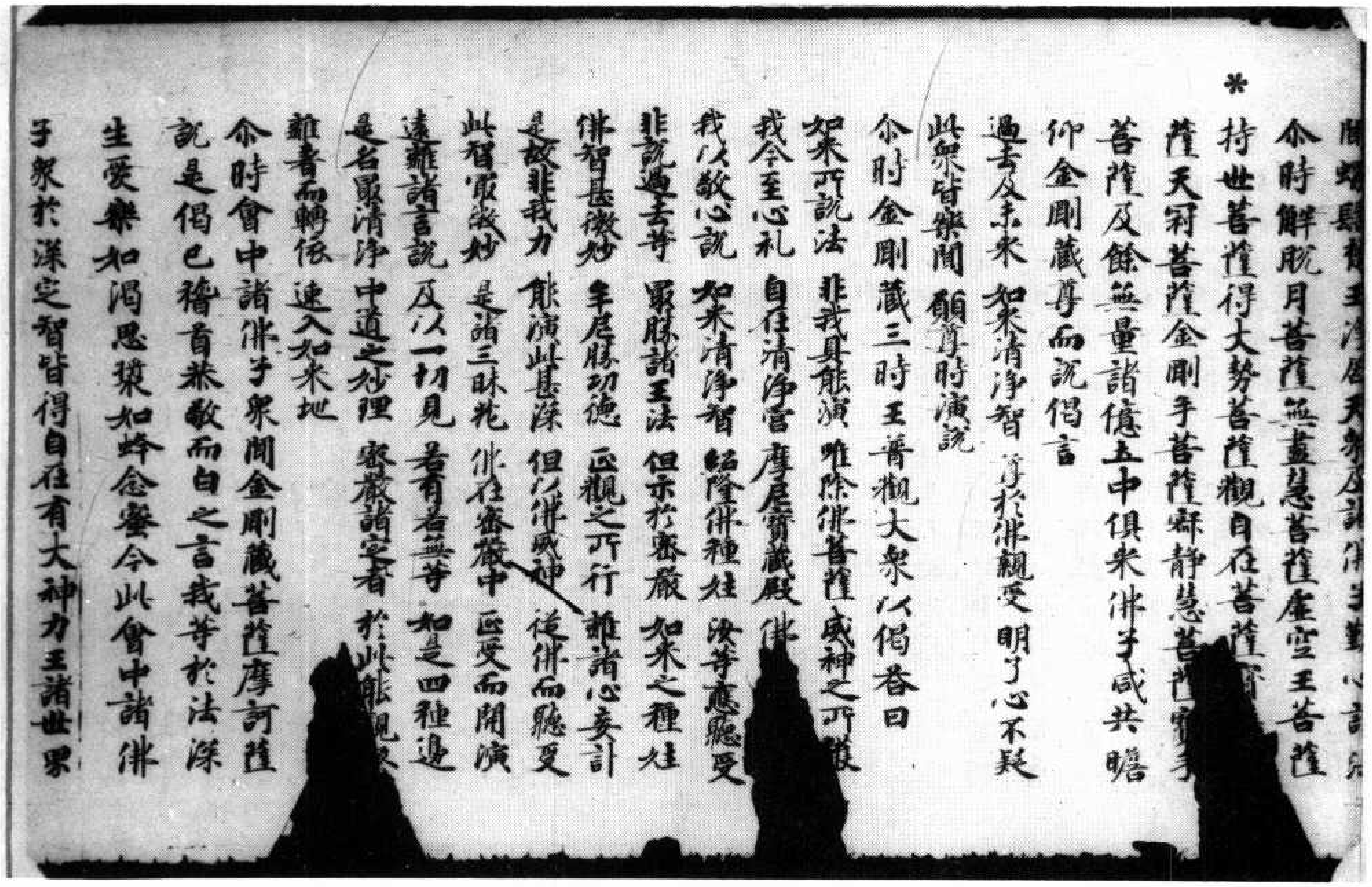

*

聞螺髻梵王淨居天衆及諸佛子勤心請[illegible]
尒時解脫月菩薩無盡慧菩薩虛空王菩薩
持世菩薩得大勢菩薩觀自在菩薩寶[illegible]
薩天冠菩薩金剛手菩薩寂靜慧菩薩寶手
菩薩及餘無量諸億五中俱來佛子咸共瞻
仰金剛藏尊而說偈言
過去及未來　如來清淨智　尊於佛親受　明了心不疑
此衆皆樂聞　願尊時演說
尒時金剛藏三時王普觀大衆以偈荅曰
如來所說法　非我具能演　唯除佛菩薩　威神之所護
我今至心礼　自在清淨宮　摩尼寶藏殿　佛[illegible]
我以敬心說　如來清淨智　紹隆佛種姓　汝等應聽受
非說過去等　最勝諸王法　但示於密嚴　如來之種姓
佛智甚微妙　牟尼勝功德　正觀之所行　離諸心妄計
是故非我力　能演此甚深　但以佛威神　從佛而聽受
此智最微妙　是諸三昧光　佛在密嚴中　正受而開演
遠離諸言說　及以一切見　若有若無等　如是四種邊
是名最清淨　中道之妙理　密嚴諸定者　於此能觀[illegible]
離青而轉依　速入如來地
尒時會中諸佛子衆聞金剛藏菩薩摩訶薩
說是偈已稽首恭敬而白之言我等於法深
生愛樂如渴思漿如蜂念蜜今此會中諸佛
子衆於深定智皆得自在有大神力王諸世界

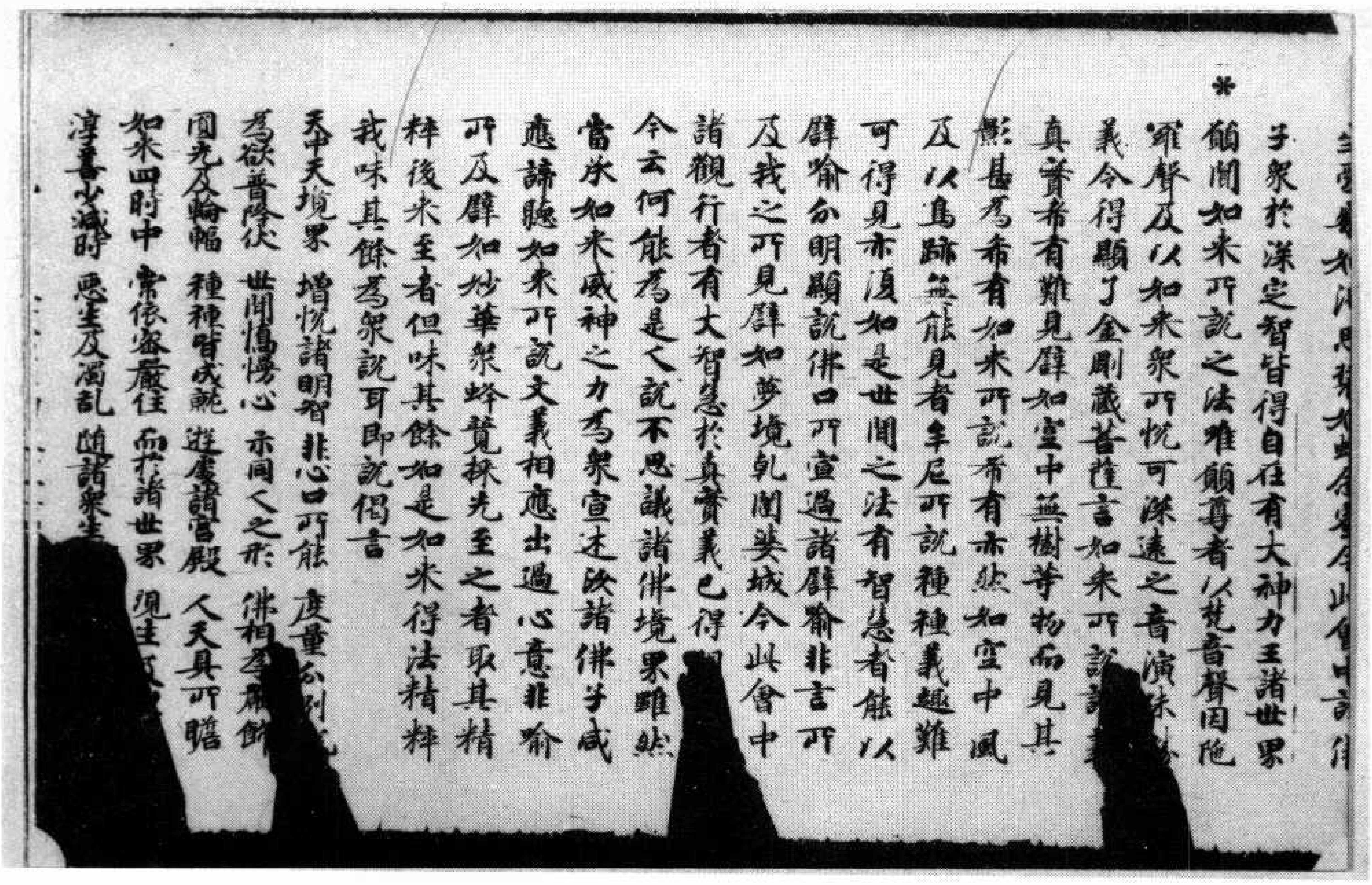

子衆於深定智皆得自在有大神力王諸世界＊顧聞如來所說之法唯願尊者以梵音聲因陁羅聲及以如來衆所悅可深遠之音演說此義令得顯了金剛藏菩薩言如來所說諸義真實希有難見譬如空中無樹等物而見其影甚為希有如來所說希有亦然如空中風及以鳥跡無能見者牟尼所說種種義趣難可得見亦復如是世間之法有智慧者能以譬喻分明顯說佛口所宣過諸譬喻非言所及我之所見譬如夢境乾闥婆城今此會中諸觀行者有大智慧於真實義已得[illegible]今云何能為是人說不思議諸佛境界雖然當承如來威神之力為衆宣述使諸佛子咸應諦聽如來所說文義相應出過心意非喻所及譬如妙華衆蜂覓採先至之者取其精粹後來至者但味其餘如是如來得法精粹我味其餘為衆說耳即說偈言

天中天境界　增悅諸明智　非心口所能　度量分別
為欲普降伏　世間憍慢心　亦同人之形　佛相[illegible]嚴飾
圓光及輪輻　種種皆成就　遊處諸宮殿　人天共所瞻
如來四時中　常依密嚴住　而於諸世界　現生
淳善必滅時　惡生及濁亂　隨諸衆生

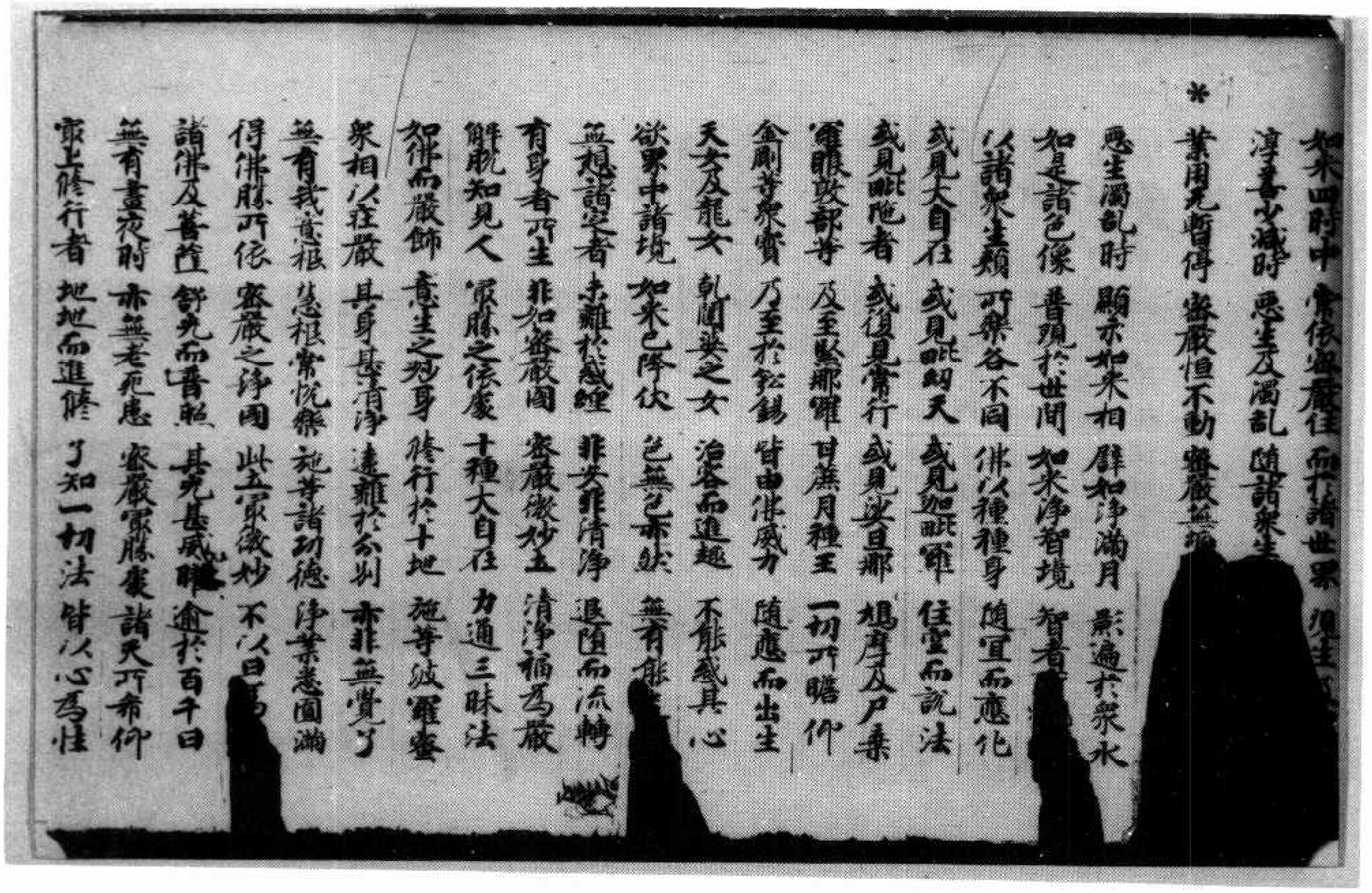

如來四時中　常依密嚴住　而於諸世界　現生
淳善必滅時　惡生及濁亂　隨諸衆生
＊業用見暫停　密嚴恒不動　密嚴無
惡生濁亂時　顯示如來相　譬如淨滿月　影遍於衆水
如是諸色像　普現於世間　如來淨智境　智者
以諸衆生類　所樂各不同　佛以種種身　隨宜而應化
或見大自在　或見毗紐天　或見迦毗羅　住定而說法
或見毗陁者　或復見常行　或見婆旦那　鳩摩及尸棄
羅睺毀部等　及至堅那羅　甘蔗月種王　一切所瞻仰
金剛等衆寶　乃至於鉛錫　皆由佛威力　隨應而出生
天女及龍女　乾闥婆之女　洎容而進趣　不能惑其心
欲界中諸境　如來已降伏　色無色亦然　無有能
無想諸定者　未離於惑纏　非苦非清淨　退墮而流轉
有身者所生　非如密嚴國　密嚴微妙土　清淨福為嚴
解脫知見人　最勝之依處　十種大自在　力通三昧法
如佛而嚴飾　意生之妙身　修行於十地　施等波羅蜜
衆相以莊嚴　其身甚清淨　遠離於分別　亦非無覺了
無有我意根　慧根常悅樂　施等諸功德　淨業悉圓滿
得佛勝所依　密嚴之淨國　此土最微妙　不以日
諸佛及菩薩　皆光而普照　其光甚威曜　逾於百千日
無有晝夜時　亦無老死患　密嚴最勝處　諸天所希仰
最上修行者　地地而進修　了知一切法　皆以心為性

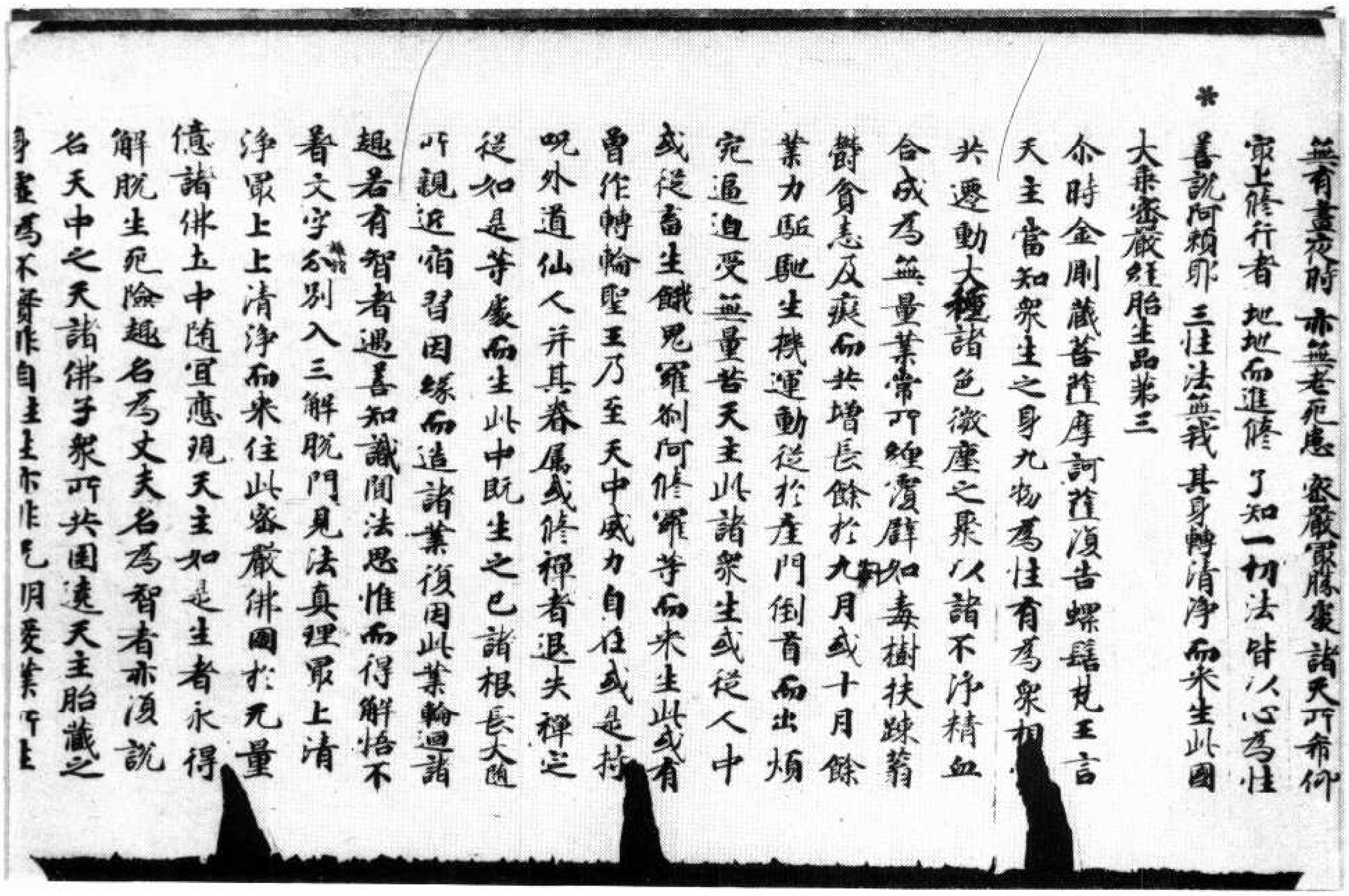

無有晝夜時　亦無老死患　密嚴最勝處　諸天所希仰
最上修行者　地地而進修　了知一切法　皆以心爲性
善說阿賴耶　三性法無我　其身轉清淨　而來生此國

大乘密嚴經胎生品第三

尒時金剛藏菩薩摩訶薩復告螺髻梵王言天主當知衆生之身九物爲性有爲衆相共遷動大種諸色微塵之聚以諸不淨精血合成爲無量業常所纏覆譬如毒樹扶疎蓊欝貪恚及癡而共增長餘於九月或十月餘業力驅馳生機運動從於產門倒首而出煩冤逼迫受無量苦天主此諸衆生或從人中或從畜生餓鬼羅刹阿修羅等而來生此或有曾作轉輪聖王乃至天中威力自在或是持呪外道仙人并其眷屬或修禪者退失禪定從如是等處而生此中既生之已諸根長大隨所親近宿習因緣而造諸業復因此業輪迴諸趣若有智者遇善知識聞法思惟而得解悟不著文字分別入三解脫門見法真理最上清淨最上上清淨而來住此密嚴佛國於无量億諸佛土中隨宜應現天主如是生者永得解脫生死險趣名爲丈夫名爲智者亦須說名天中之天諸佛子衆所共圍遶天主胎藏之身盡爲不實非自生生亦非无明愛業所生

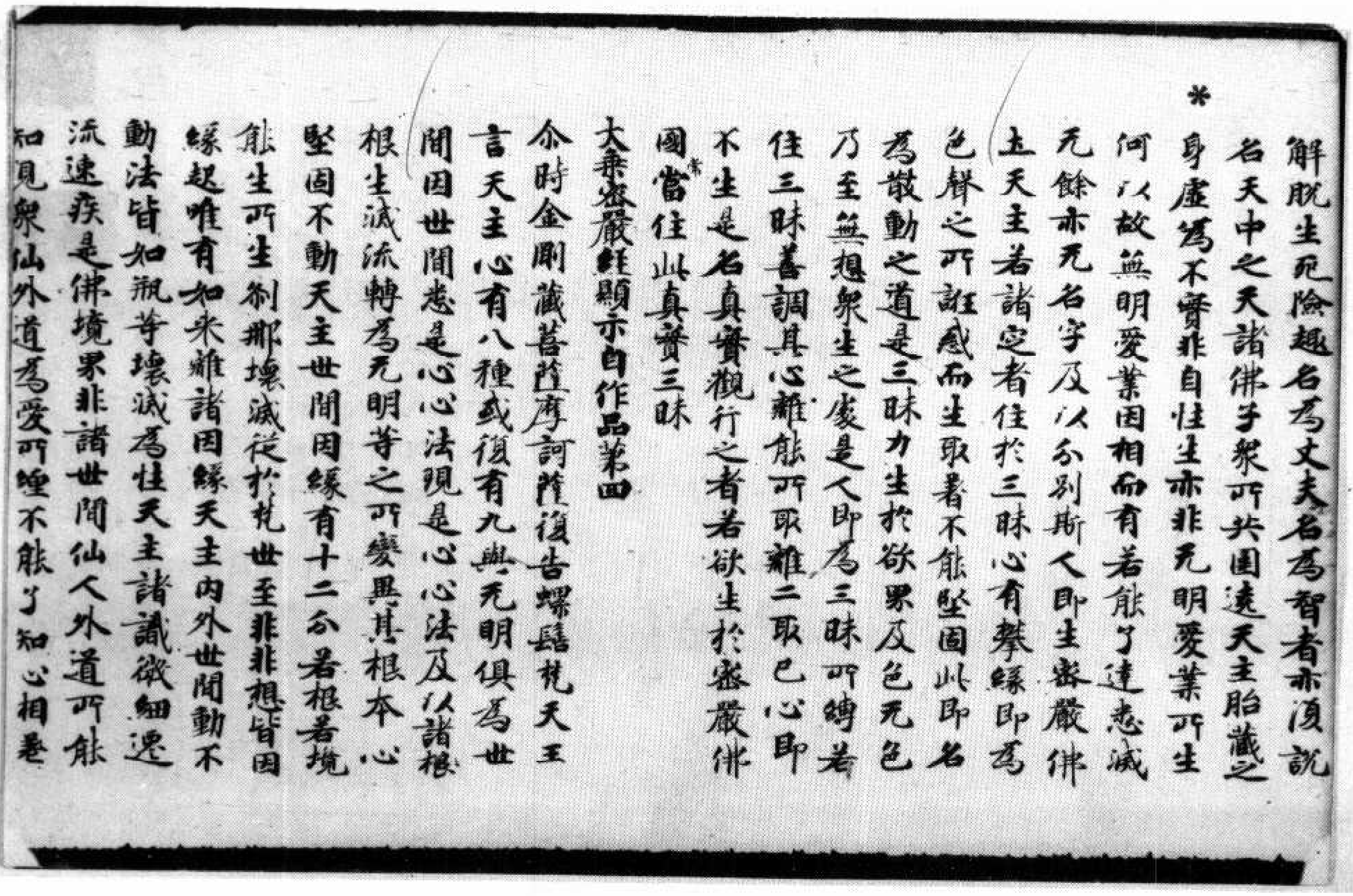

解脫生死險趣名爲丈夫名爲智者亦須說名天中之天諸佛子衆所共圍遶天主胎藏之身虛爲不實非自性生亦非无明愛業所生何以故無明愛業因相而有若能了達忘滅无餘亦无名字及以分別斯人即生密嚴佛土天主若諸定者住於三昧心有攀緣即爲色界之所誑惑而生取著不能堅固此即名爲散動之道是三昧力生於欲界及色无色乃至無想衆生之處是人即爲三昧所縛若住三昧善調其心離能所取離二取已心即不生是名真實觀行之者若欲生於密嚴佛國當住此真實三昧

大乘密嚴經顯示自作品第四

尒時金剛藏菩薩摩訶薩復告螺髻梵天王言天主心有八種或復有九與无明俱爲世間因世間悉是心心法現是心心法及以諸根根生滅流轉爲无明等之所變異其根本心堅固不動天主世間因緣有十二分若根若境能生所生剎那壞滅從於梵世至非非想皆因緣起唯有如來離諸因緣天主內外世間動不動法皆如瓶等壞滅爲性天主諸識微細遷流速疾是佛境界非諸世間仙人外道所能知見衆仙外道爲愛所纏不能了知心相巻

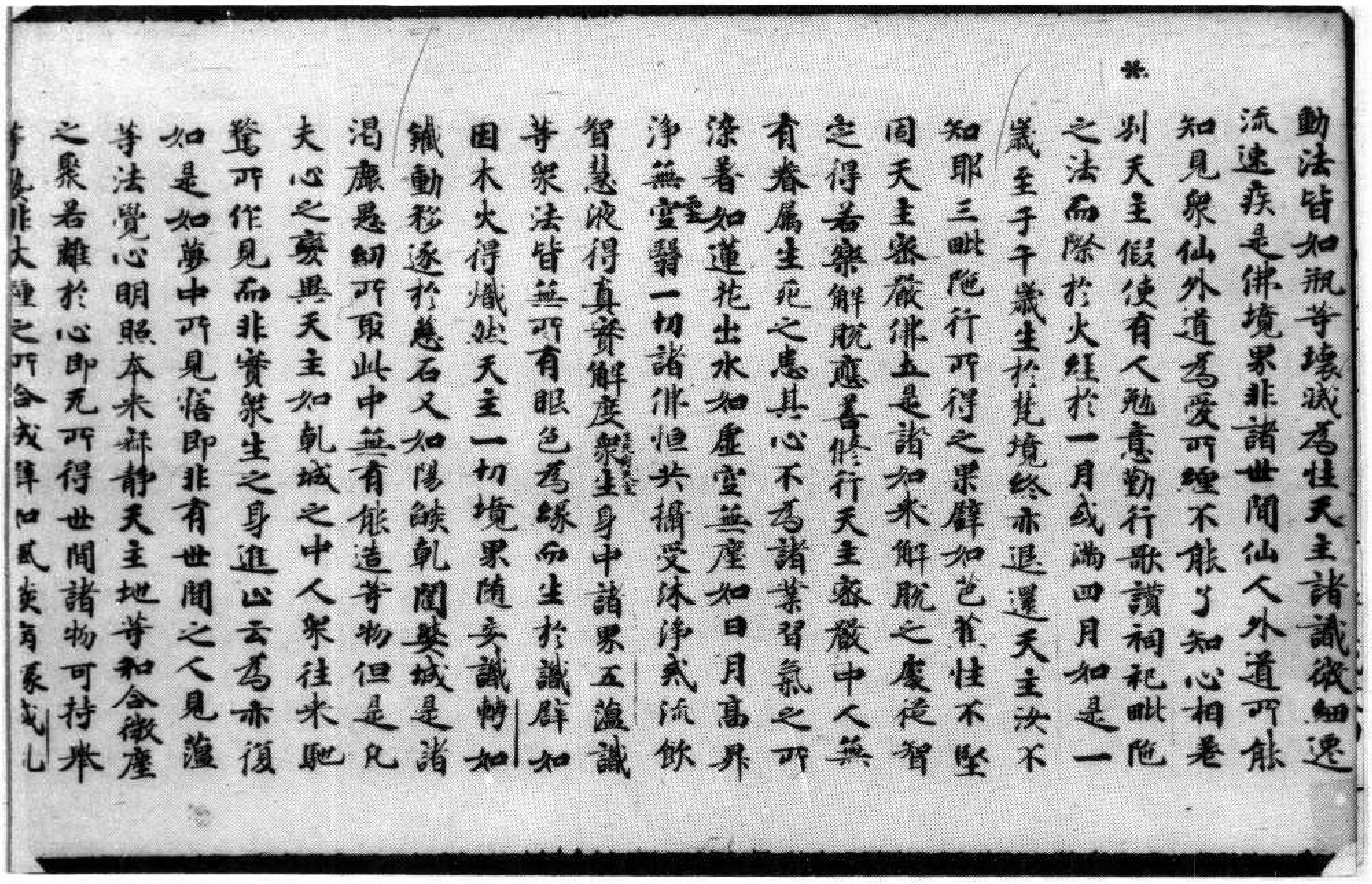

*

動法皆如瓶等壞滅為性天主諸識微細遷流速疾是佛境界非諸世間仙人外道所能知見衆仙外道為愛所纏不能了知心相差別天主假使有人勉意勤行歌讚祠祀毗陁之法而除於火經於一月或滿四月如是一歲至于千歲生於梵境終亦退還天主汝不知耶三毗陁行所得之果譬如芭蕉性不堅固天主密嚴佛土是諸如來解脫之處從智定得善樂解脫應善修行天主密嚴中人無有眷屬生死之患其心不為諸業習氣之所涤著如蓮花出水如虛空無塵如日月高昇淨無空（雲）翳一切諸佛恒共攝受沐淨戒流飲智慧泉得真實解脫度（[illegible]）衆生身中諸界五蘊識等衆法皆無所有眼色為緣而生於識譬如因木火得熾然天主一切境界隨妄識轉如鐵動移逐於慈石又如陽燄乾闥婆城是諸渴鹿愚癡所取此中無有能造等物但是凡夫心之變異天主如乾城之中人衆往來馳騖所作見而非實衆生之身進止云為亦復如是如夢中所見寤即非有世間之人見蘊等法覺心明照本來寂靜天主地等和合微塵之聚若離於心即无所得世間諸物可持舉等衆非大種之所合成譬如風疾病緣或乱

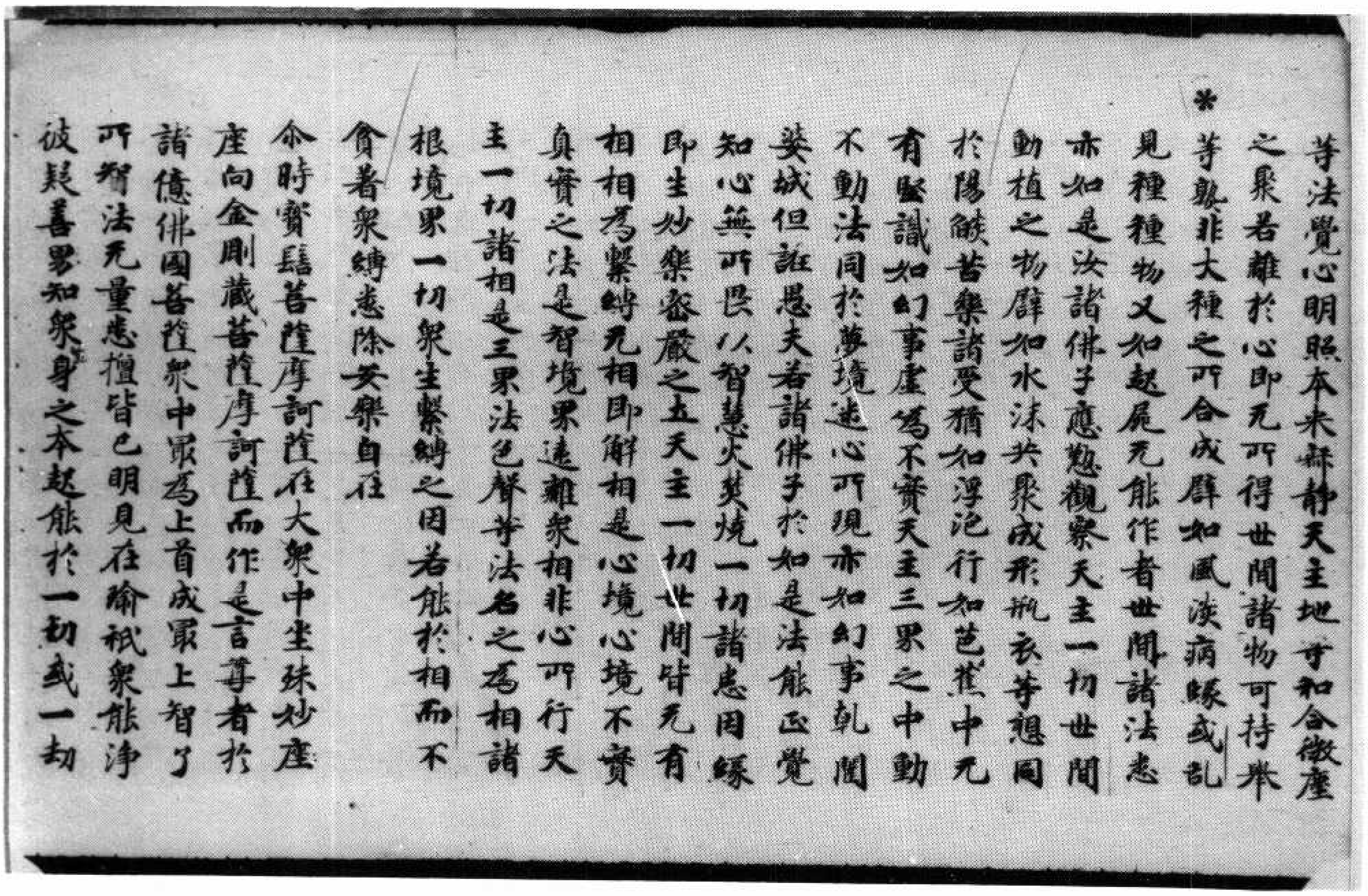

*

等法覺心明照本來寂靜天主地等和合微塵之聚若離於心即无所得世間諸物可持舉等衆非大種之所合成譬如風疾病緣或亂見種種物又如起屍无能作者世間諸法悉亦如是汝諸佛子應勉觀察天主一切世間動植之物譬如水沫共聚成形執衣等想同於陽燄苦樂諸受猶如浮泡行如芭蕉中无有堅識如幻事虛為不實天主三界之中動不動法同於夢境迷心所現亦如幻事乾闥婆城但誑愚夫若諸佛子於如是法能正覺知心無所畏以智慧火焚燒一切諸惑因緣即生妙樂密嚴之土天主一切世間皆无有相相為繫縛无相即解相是心境心境不實真實之法是智境界遠離衆相非心所行天主一切諸相是三界法色聲等法名之為相諸根境界一切衆生繫縛之因若能於相而不貪著衆縛悉除安樂自在

尒時寶髻菩薩摩訶薩在大衆中坐殊妙座座向金剛藏菩薩摩訶薩而作是言尊者於諸億佛國菩薩衆中最為上首成最上智了所智法无量悉擅皆已明見在瑜祇衆能淨彼疑善畧知衆身之本起能於一劫或一劫

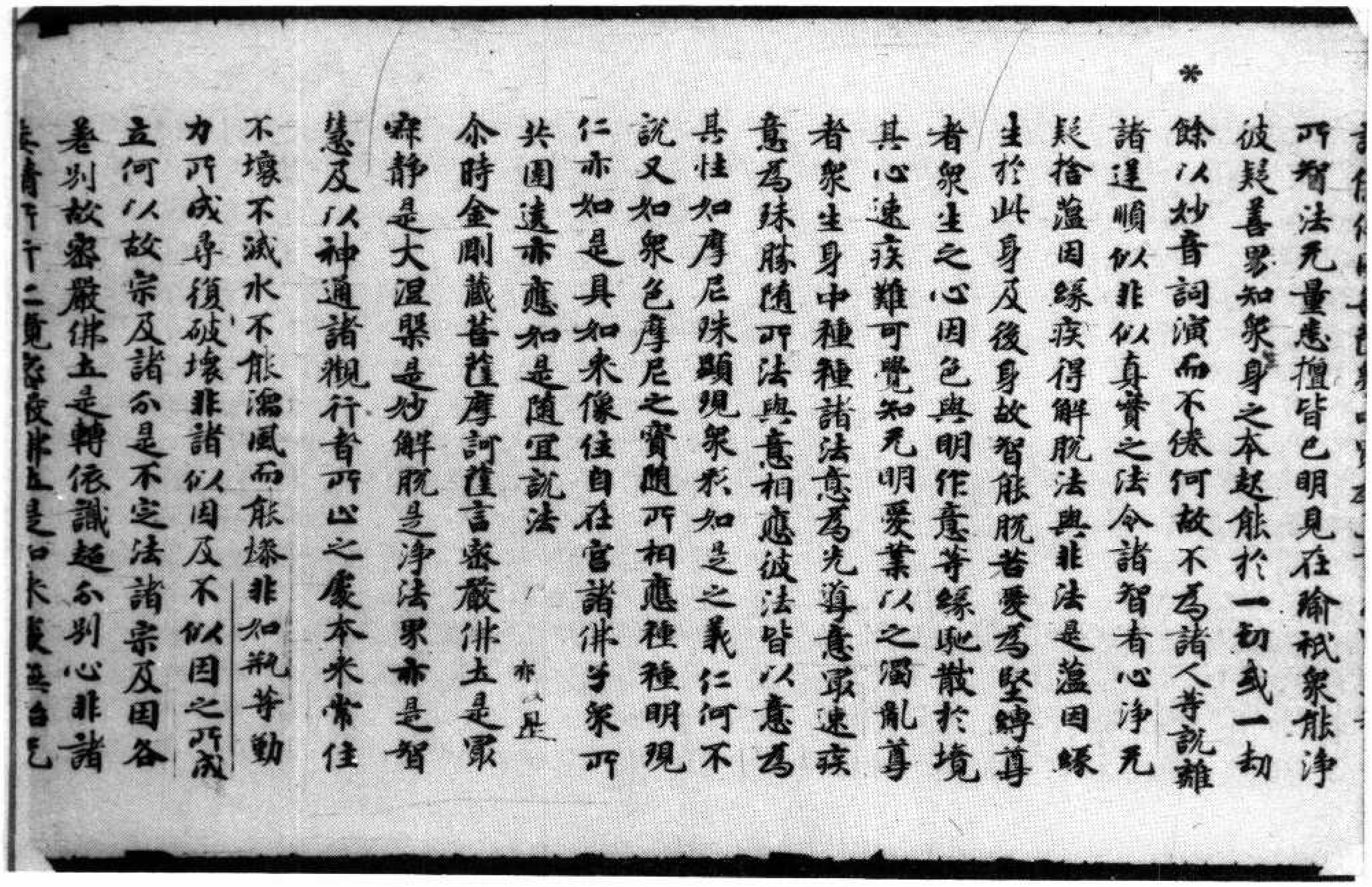

所智法无量悉擅皆已明見在瑜祇衆能淨
彼疑善畧知衆身之本起能於一切或一劫
餘以妙音詞演而不倦何故不為諸人等說離
諸違順似非似真實之法令諸智者心淨无
疑捨蘊因緣疾得解脫法與非法是蘊因緣
生於此身及後身故智能脫苦愛為堅縛尊
者衆生之心因色與明作意等緣馳散於境
其心速疾難可覺知无明愛業以之濁亂尊
者衆生身中種種諸法意為先導意最速疾
意為殊勝隨所法與意相應彼法皆以意為
具性如摩尼珠顯現衆形如是之義仁何不
說又如衆色摩尼之寶隨所相應種種明現
仁亦如是具如來像住自在宮諸佛等衆所
共圍遶亦應知是隨宜說法　（亦以是）
尒時金剛藏菩薩摩訶薩言密嚴佛土是衆
寂靜是大涅槃是妙解脫是淨法界亦是智
慧及以神通諸觀行者所止之處本來常住
不壞不滅水不能濡風不能燥非如紙等勤
力所成尋復破壞非諸似因及不似因之所成
立何以故宗及諸分是不定法諸宗及因各
差別故密嚴佛土是轉依識超分別心非諸

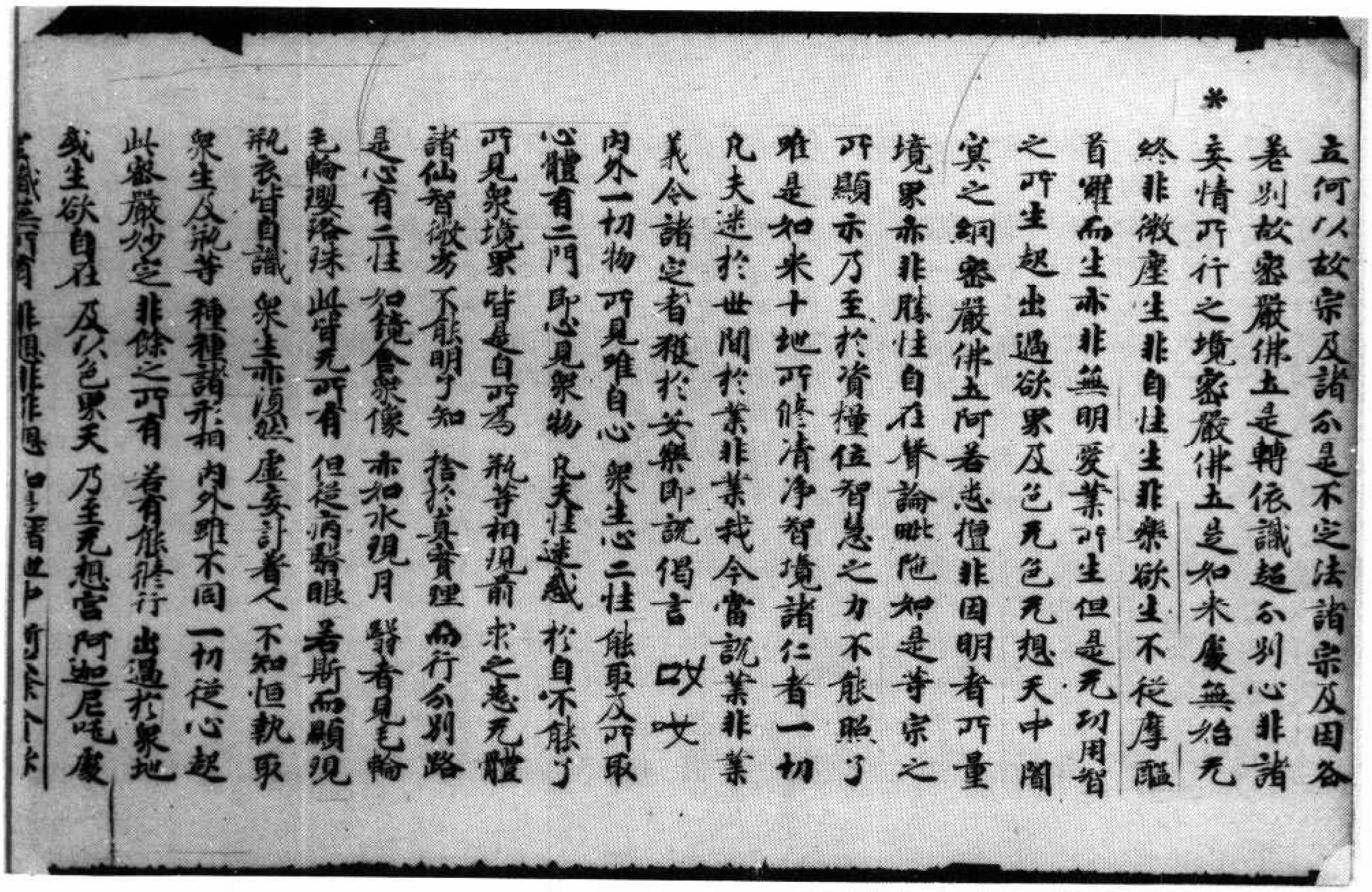

立何以故宗及諸分是不定法諸宗及因各
差別故密嚴佛土是轉依識超分別心非諸
妄情所行之境密嚴佛土是如來處無始无
終非微塵生非自性生非樂欲生不從摩醯
首羅而生亦非無明愛業所生但是无功用智
之所生起出過欲界及色无色无想天中閒
冥之網密嚴佛土阿若悉擅非因明者所量
境界亦非勝性自在聲論毗陁如是等宗之
所顯示乃至於資糧位智慧之力不能照了
唯是如來十地所修清淨智境諸仁者一切
凡夫迷於世閒於業非業我今當說業非業
義令諸定者稍於安樂即說偈言　叹文
內外一切物　所見唯自心　衆生心二性　能取及所取
心體有二門　即心見衆物　凡夫性迷惑　於自不能了
所見衆境界　皆是自所為　執著相現前　求之悉无體
諸仙智微劣　不能明了知　捨於真實理　而行分別路
是心有二性　如鏡含衆像　亦如水現月　翳者見毛輪
毛輪瓔珞珠　此皆无所有　但從病翳眼　若斯而顯現
執衣皆自識　衆生亦復然　虛妄計著人　不知恒執取
衆生及執等　種種諸形相　內外雖不同　一切從心起
此密嚴妙定　非餘之所有　若有能修行　出過於衆地
或生欲自在　及以色界天　乃至无想宮　阿迦尼吒處

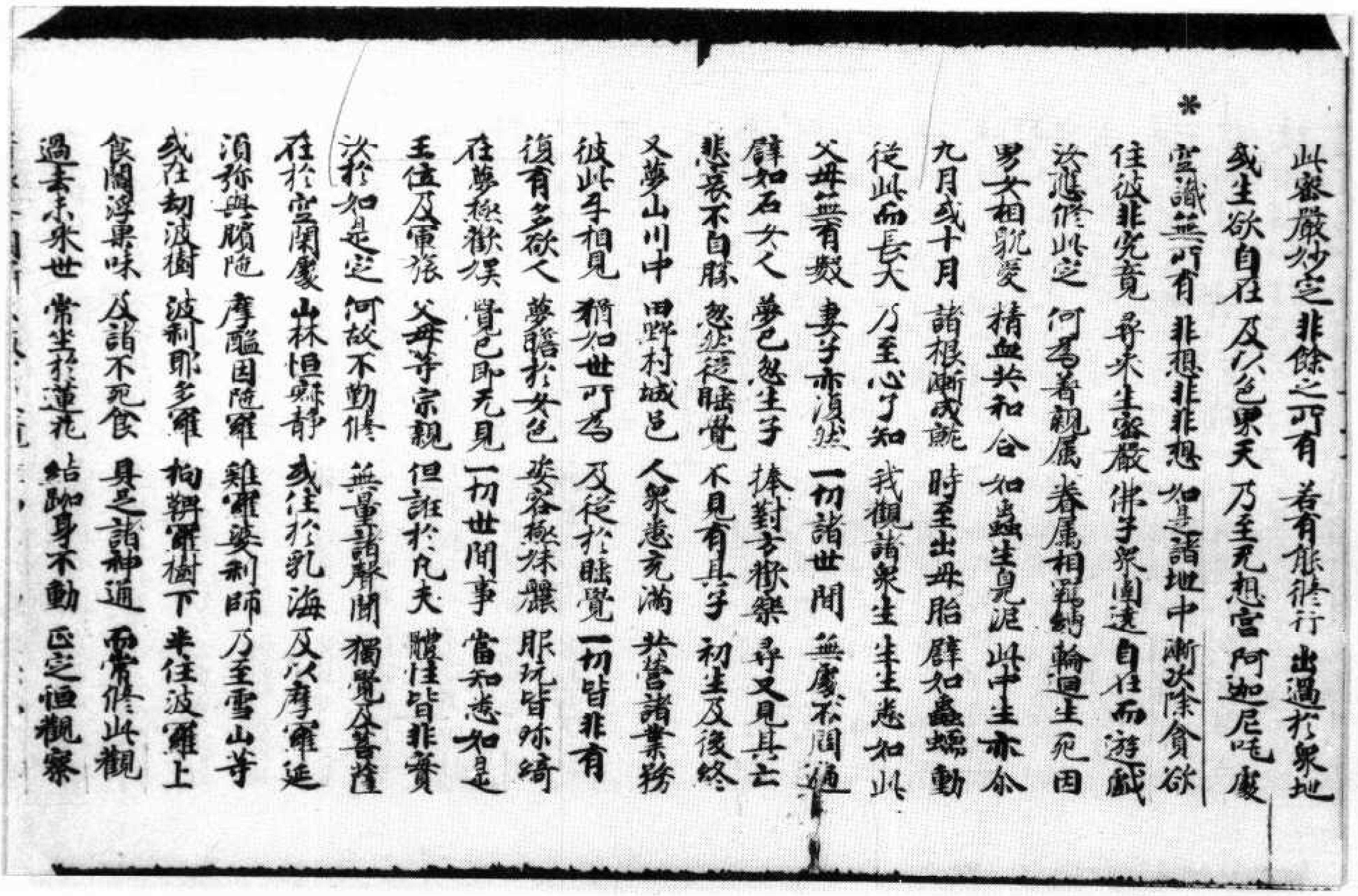

此密嚴妙定 非餘之所有 若有能修行 出過於衆地
或生欲自在 及以色界天 乃至無想宮 阿迦尼吒處
* 空識無所有 非想非非想 如是諸地中 漸次除貪欲
往彼非究竟 尋來生密嚴 佛子衆圍遶 自在而遊戲
汝應修此定 何爲著親屬 眷屬相羈鎖 輪迴生死因
男女相貌愛 精血共和合 如蟲生臭泥 此中生亦尒
九月或十月 諸根漸成就 時至出母胎 譬如蟲蠕動
從此而長大 乃至心了知 我觀諸衆生 生生悉如此
父母無有數 妻子亦復然 一切諸世間 無處不周遍
譬如石女人 夢已忽生子 捧對方歡樂 尋又見其亡
悲哀不自勝 忽然從睡覺 不見有其子 初生及後終
又夢山川中 田野村城邑 人衆悉充滿 共營諸業務
彼此互相見 猶如世所爲 及從於睡覺 一切皆非有
復有多欲人 夢睹於女色 姿容極姝麗 服玩皆珍綺
在夢極歡娛 覺已即無見 一切世間事 當知悉如是
王位及軍旅 父母等宗親 但誑於凡夫 體性皆非實
汝於如是定 何故不勤修 無量諸聲聞 獨覺及菩薩
在於空閑處 山林恒寂靜 或住於乳海 及以摩羅延
須彌與頻陁 摩醯因陁羅 雞羅娑剎師 乃至雪山等
或住劫波樹 波利耶多羅 枸鞞羅樹下 來往波羅上
食閻浮果味 及諸不死食 身是諸神通 而常修此觀
過去未來世 常坐於蓮花 結跏身不動 正定恒觀察

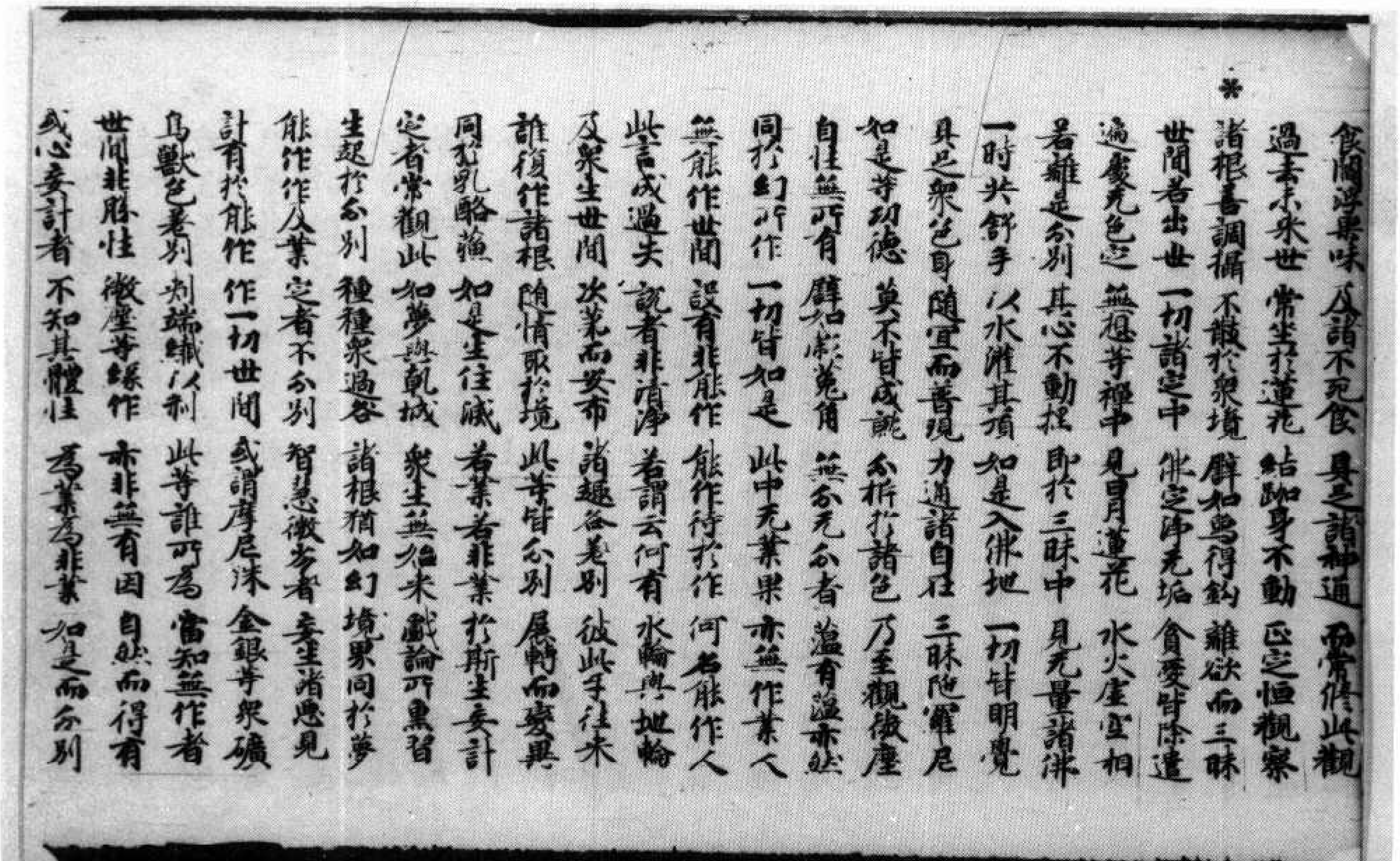

食閻浮果味 及諸不死食 身是諸神通 而常修此觀
過去未來世 常坐於蓮花 結跏身不動 正定恒觀察
* 諸根善調攝 不味於衆境 譬如鳥得飲 離欲而三昧
世間若出世 一切諸定中 佛定淨無垢 貪愛皆除遣
遍處無色定 無想等禪中 見日月蓮花 水火虛空相
若離是分別 其心不動搖 即於三昧中 見無量諸佛
一時共舒手 以水灌其頂 如是入佛地 一切皆明覺
具足衆色身 隨宜而普現 力通諸自在 三昧陁羅尼
如是等功德 莫不皆成就 分析於諸色 乃至觀微塵
自性無所有 譬如兔角等 無分無分者 蘊有蘊亦然
同於幻所作 一切皆如是 此中無業果 亦無作業人
無能作世間 設有非能作 能作待於作 何名能作人
此言成過失 說者非清淨 若謂云何有 水輪與地輪
及衆生世間 次第而安布 諸趣各差別 彼此互往來
誰復作諸根 隨情取於境 此等皆分別 展轉而變異
同於乳酪瓶 如是生住滅 若業若非業 於斯生妄計
定者常觀此 如夢與乾城 衆生無始來 戲論所熏習
生起於分別 種種衆過咎 諸根猶如幻 境界同於夢
能作作及業 定者不分別 智慧微劣者 妄生諸惡見
計有於能作 作一切世間 或謂摩尼珠 金銀等衆礦
鳥獸色差別 刺端纖以利 此等誰所爲 當知無作者
世間非勝性 微塵等緣作 亦非無有因 自然而得有
或心妄計者 不知其體性 爲業爲非業 如是而分別

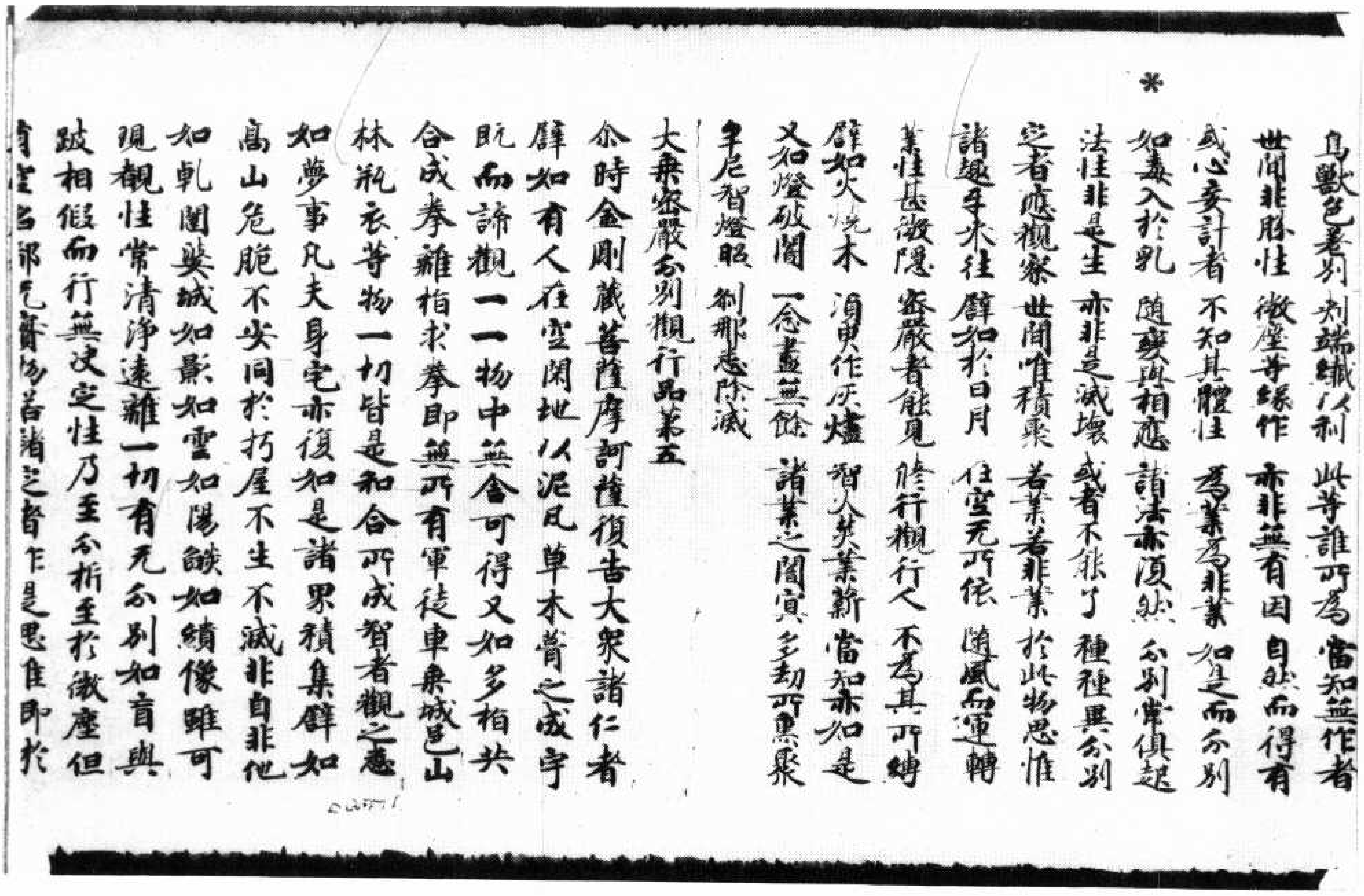

*

鳥獸色差別　刺端纖以利　此等誰所為　當知無作者
世間非勝性　微塵等緣作　亦非無有因　自然而得有
或心妄計者　不知其體性　為業為非業　如是而分別
如毒入於乳　隨變與相應　諸法亦須然　分別常俱起
法性非是生　亦非是滅壞　或者不能了　種種異分別
定者應觀察　世間唯積聚　若業若非業　於此物思惟
諸趣手未往　譬如於日月　住空无所依　隨風而運轉
業性甚微隱　密嚴者能見　修行觀行人　不為其所縛
譬如火燒木　須臾作灰燼　智火焚業薪　當知亦如是
又如燈破闇　一念盡無餘　諸業之闇冥　多劫所熏聚
牟尼智燈照　剎那悉除滅

大乘密嚴分別觀行品第五

尒時金剛藏菩薩摩訶薩復告大眾諸仁者譬如有人在空閑地以泥瓦草木眾之成宇既而諦觀一一物中無舍可得又如多指共合成拳離指求拳即無所有軍徒車乘城邑山林瓶衣等物一切皆是和合所成智者觀之悉如夢事凡夫身宅亦復如是諸界積集譬如高山危脆不安同於朽屋不生不滅非自非他如乾闥婆城如影如雲如陽焰如繢像雖可現觀性常清淨遠離一切有无分別如盲與跛相假而行無決定性乃至分析至於微塵但有空名都无實物若諸定者作是思惟即於

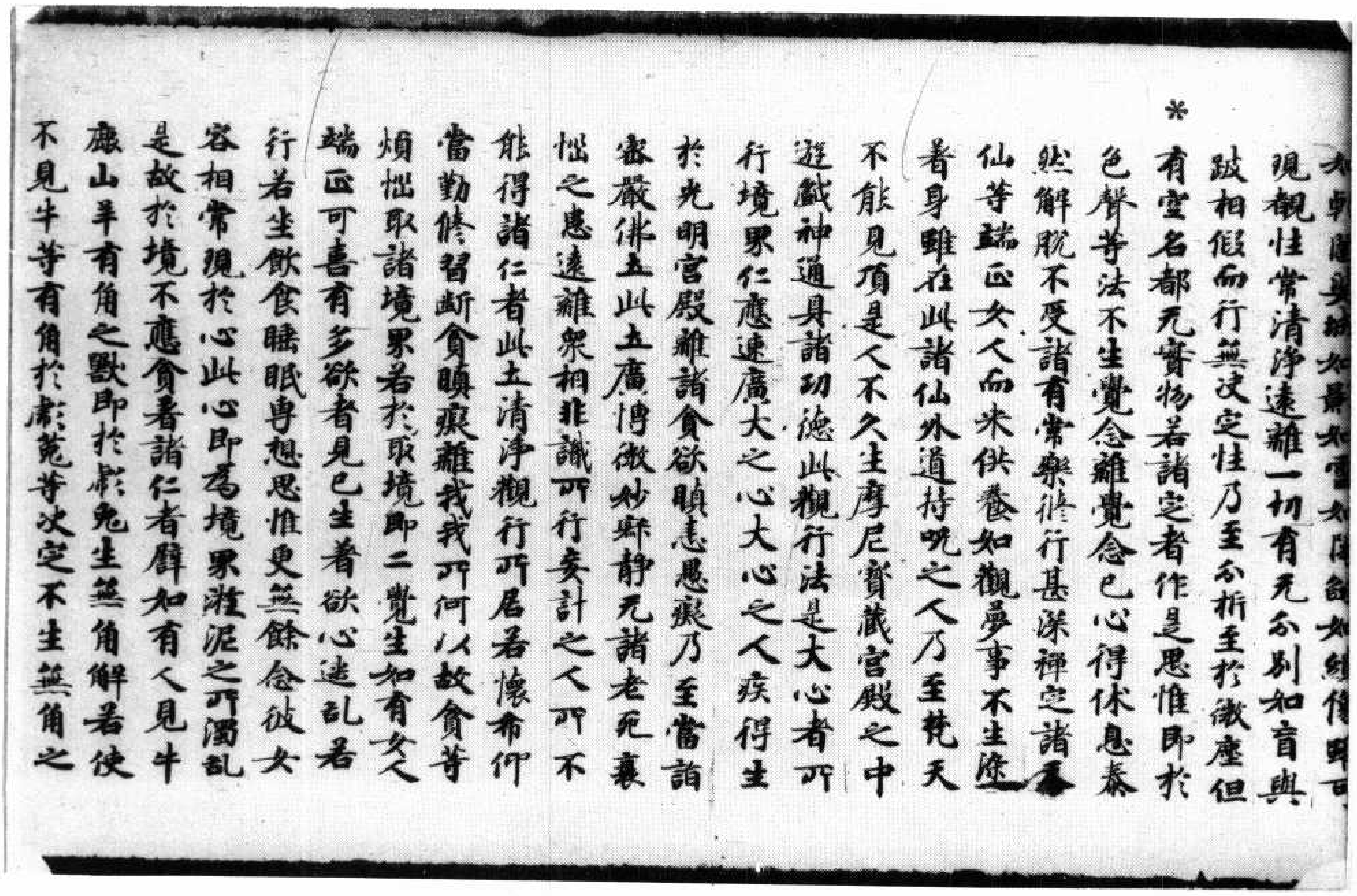

*

如乾闥婆城如影如雲如陽焰如繢像雖可現觀性常清淨遠離一切有无分別如盲與跛相假而行無決定性乃至分析至於微塵但有空名都无實物若諸定者作是思惟即於色聲等法不生覺念離覺念已心得休息泰然解脫不受諸有常樂修行甚深禪定諸天仙等端正女人而來供養如觀夢事不生染著身雖在此諸仙外道持呪之人乃至梵天不能見頂是人不久生摩尼寶藏宮殿之中遊戲神通具諸功德此觀行法是大心者所行境界仁應速廣大之心大心之人疾得生於光明宮殿離諸貪欲瞋恚愚癡乃至當詣密嚴佛土此土廣博微妙寂靜无諸老死衰惱之患遠離眾相非識所行妄計之人所不能得諸仁者此土清淨觀行所居若懷希仰當勤修習斷貪瞋癡離我我所何以故貪等煩惱取諸境界若於取境即二覺生如有女人端正可喜有多欲者見已生著欲心迷亂若行若坐飲食睡眠專想思惟更無餘念彼女容相常現於心此心即為境界灌泥之所濁亂是故於境不應貪著諸仁者譬如有人見牛鹿山羊有角之獸即於虎兔生無角解若使不見牛等有角於虎菟等決定不生無角之

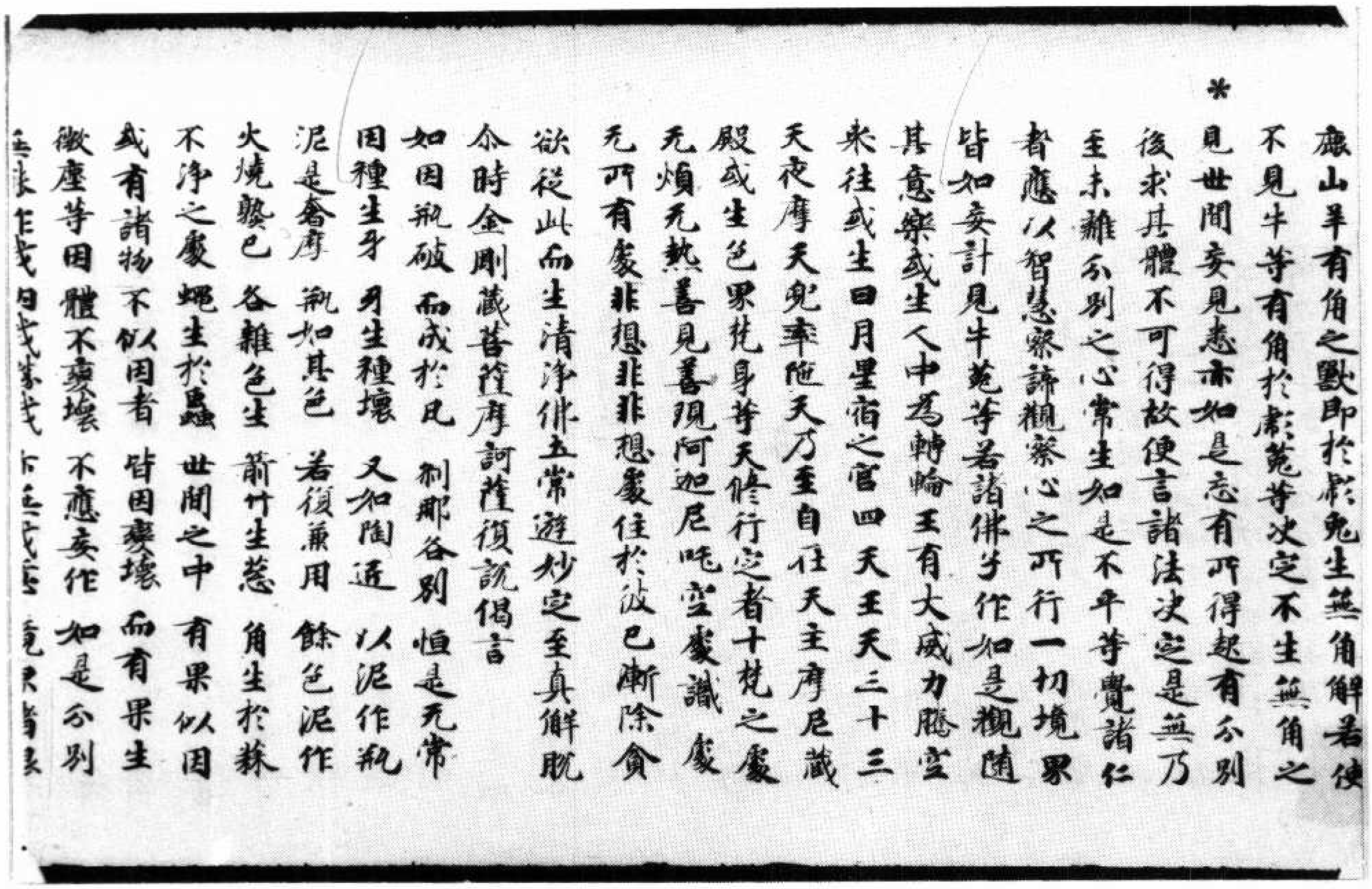

鹿山羊有角之獸即於彪兔生無角解若使
不見牛等有角於彪兔等決定不生無角之
*見世間妄見惑亦如是忘有所得起有分別
後求其體不可得故便言諸法決定是無乃
至未離分別之心常生如是不平等覺諸仁
者應以智慧察諦觀察心之所行一切境界
皆如妄計見牛羖等若諸佛子作如是觀隨
其意樂或生人中為轉輪王有大威力騰空
來往或生日月星宿之宮四天王天三十三
天夜摩天兜率陁天乃至自在天主摩尼藏
殿或生色界梵身等天修行定者十梵之處
无煩无熱善見善現阿迦尼吒空處識處
无所有處非想非非想處住於彼已斷除貪
欲從此而生清淨佛土常遊妙定至真解脫
尒時金剛藏菩薩摩訶薩復說偈言
如因瓶破　而成於瓦　刹那各別　恒是无常
因種生芽　芽生種壞　又如陶匠　以泥作瓶
泥是奢摩　瓶如其色　若復兼用　餘色泥作
火燒變已　各雜色生　蒲竹生葱　角生於蘇
不淨之處　蠅生於蟲　世間之中　有果以因
或有諸物　不似因者　皆因變壞　而有果生
微塵等因　體不變壞　不應妄作　如是分別
[illegible]

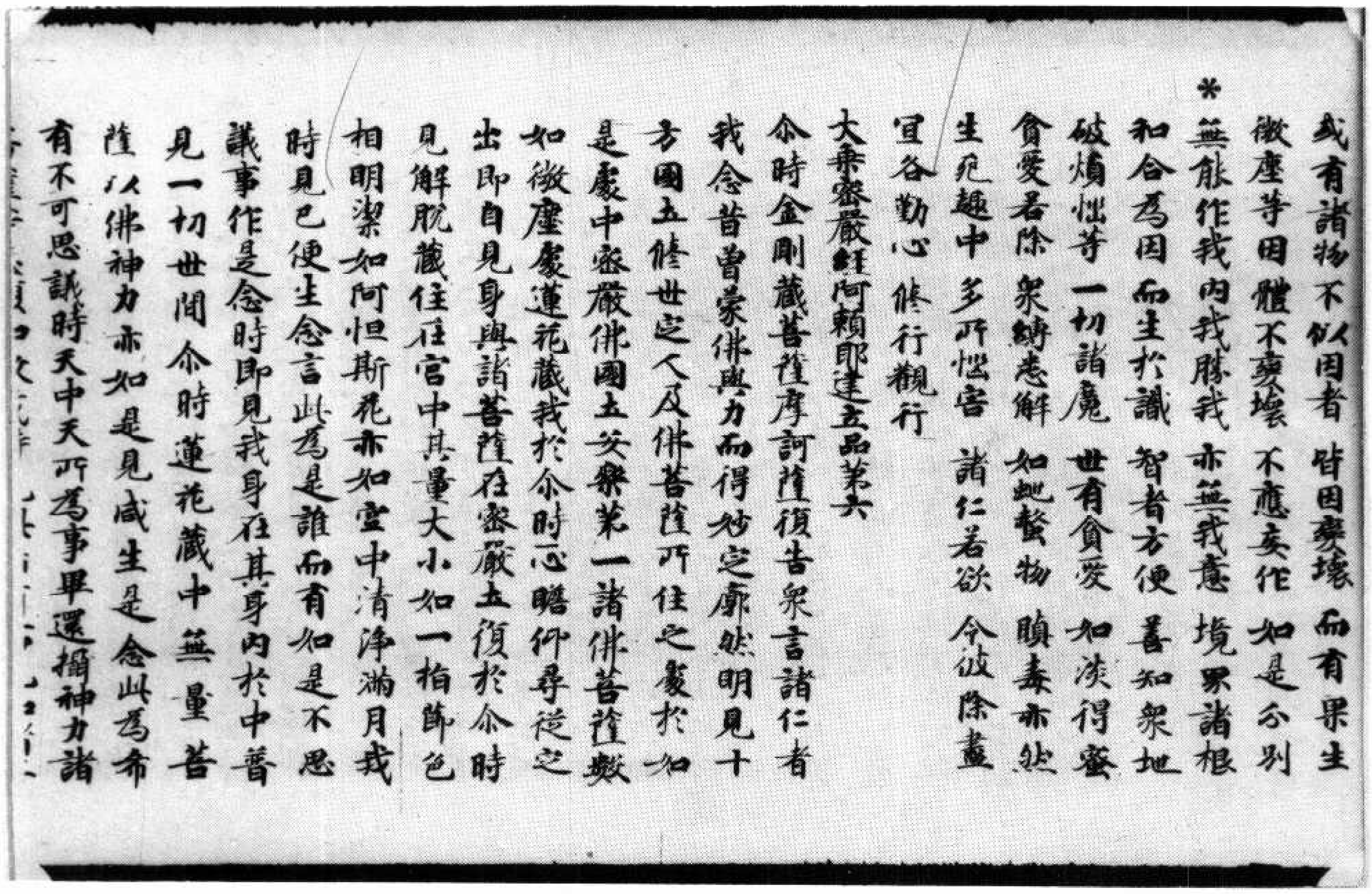

或有諸物　不似因者　皆因變壞　而有果生
微塵等因　體不變壞　不應妄作　如是分別
*無能作我　內我勝我　亦無我意　境界諸根
和合為因　而生於識　智者方便　善知眾地
破煩惱等　一切諸魔　世有貪愛　如淡得蜜
貪愛若除　眾縛悉解　如蛆餐物　瞋毒亦然
生死趣中　多所惱害　諸仁若欲　令彼除盡
宜各勤心　修行觀行

大乘密嚴經阿賴耶建立品第六

尒時金剛藏菩薩摩訶薩復告眾言諸仁者
我念昔曾蒙佛與力而得妙定廓然明見十
方國土修世定人及佛菩薩所住之處於如
是處中密嚴佛國土安樂第一諸佛菩薩數
如微塵處蓮花藏我於尒時心瞻仰尋從定
出即自見身與諸菩薩在密嚴土復於尒時
見解脫藏住在宮中其量大小如一指節色
相明潔如阿恒斯花亦如空中清淨滿月我
時見已便生念言此為是誰而有如是不思
議事作是念時即見我身在其身內於中普
見一切世間尒時蓮花藏中無量菩
薩以佛神力亦如是見咸生是念此為希
有不可思議時天中天所為事畢還攝神力諸
[illegible]

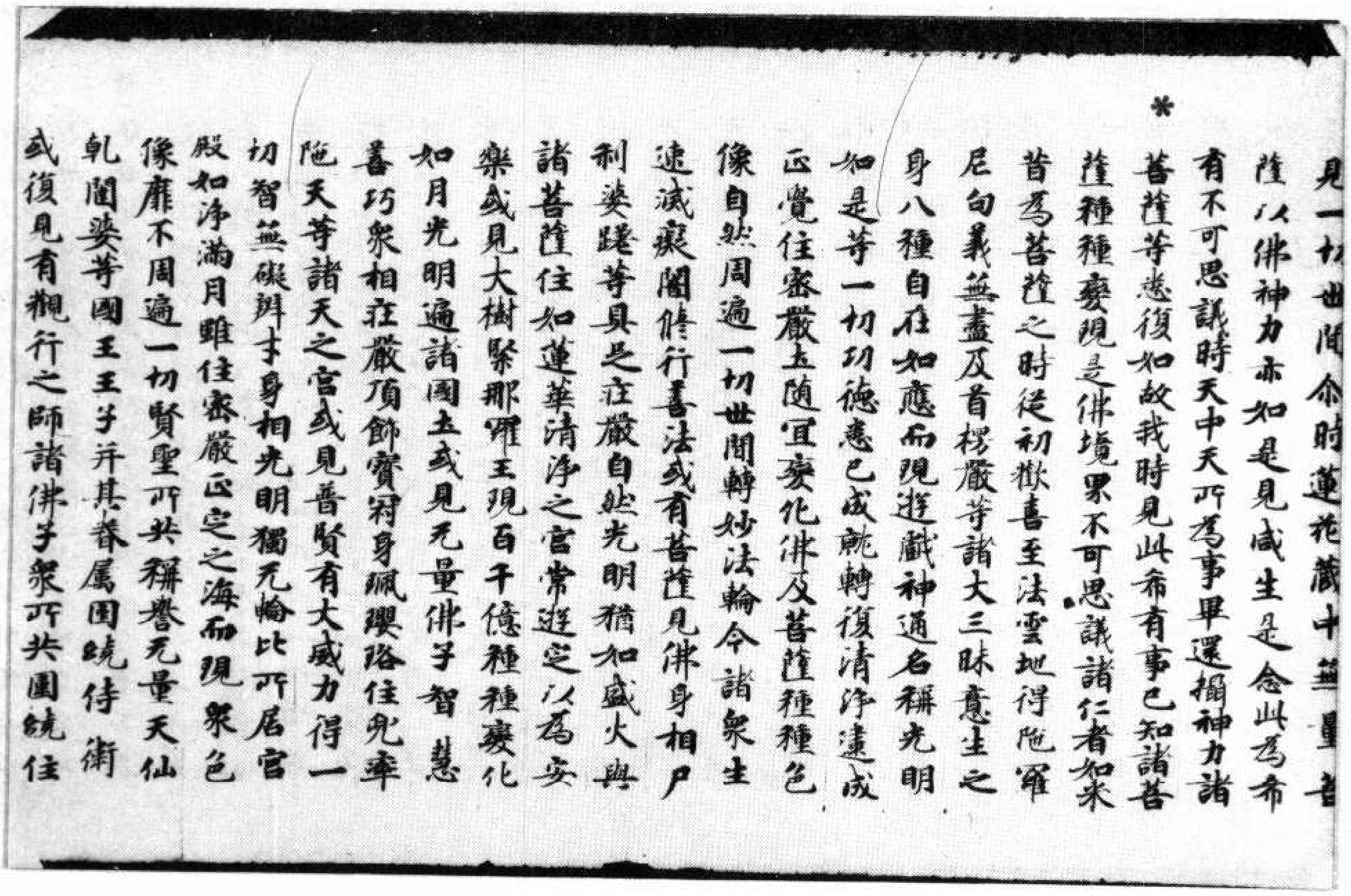

見一切世間尒時蓮花藏中無量菩
*
薩以佛神力亦如是見咸生是念此為希
有不可思議時天中天所為事畢還攝神力諸
菩薩等悉復如故我時見此希有事已知諸菩
薩種種變現是佛境界不可思議諸仁者如來
昔為菩薩之時從初歡喜至法雲地得陀羅
尼句義無盡及首楞嚴等諸大三昧意生之
身八種自在如應而現遊戲神通名稱光明
如是等一切功德悉已成就轉復清淨遠成
正覺住密嚴土隨冝變化佛及菩薩種種色
像自然周遍一切世間轉妙法輪令諸衆生
速滅癡闇脩行善法或有菩薩見佛身相尸
利娑蹉等具足莊嚴自然光明猶如盛火與
諸菩薩住如蓮華清淨之宮常遊定以為安
樂或見大樹緊那羅王現百千億種種變化
如月光明遍諸國土或見无量佛子智慧
善巧衆相莊嚴頂飾寶冠身佩瓔珞住兜率
陀天等諸天之宮或見普賢有大威力得一
切智無礙辯才身相光明獨无倫比所居宮
殿如淨滿月雖住密嚴正定之海而現衆色
像靡不周遍一切賢聖所共稱譽无量天仙
乹闥婆等國王王子并其眷屬圍繞侍衛
或復見有親行之師諸佛子衆所共圍繞住

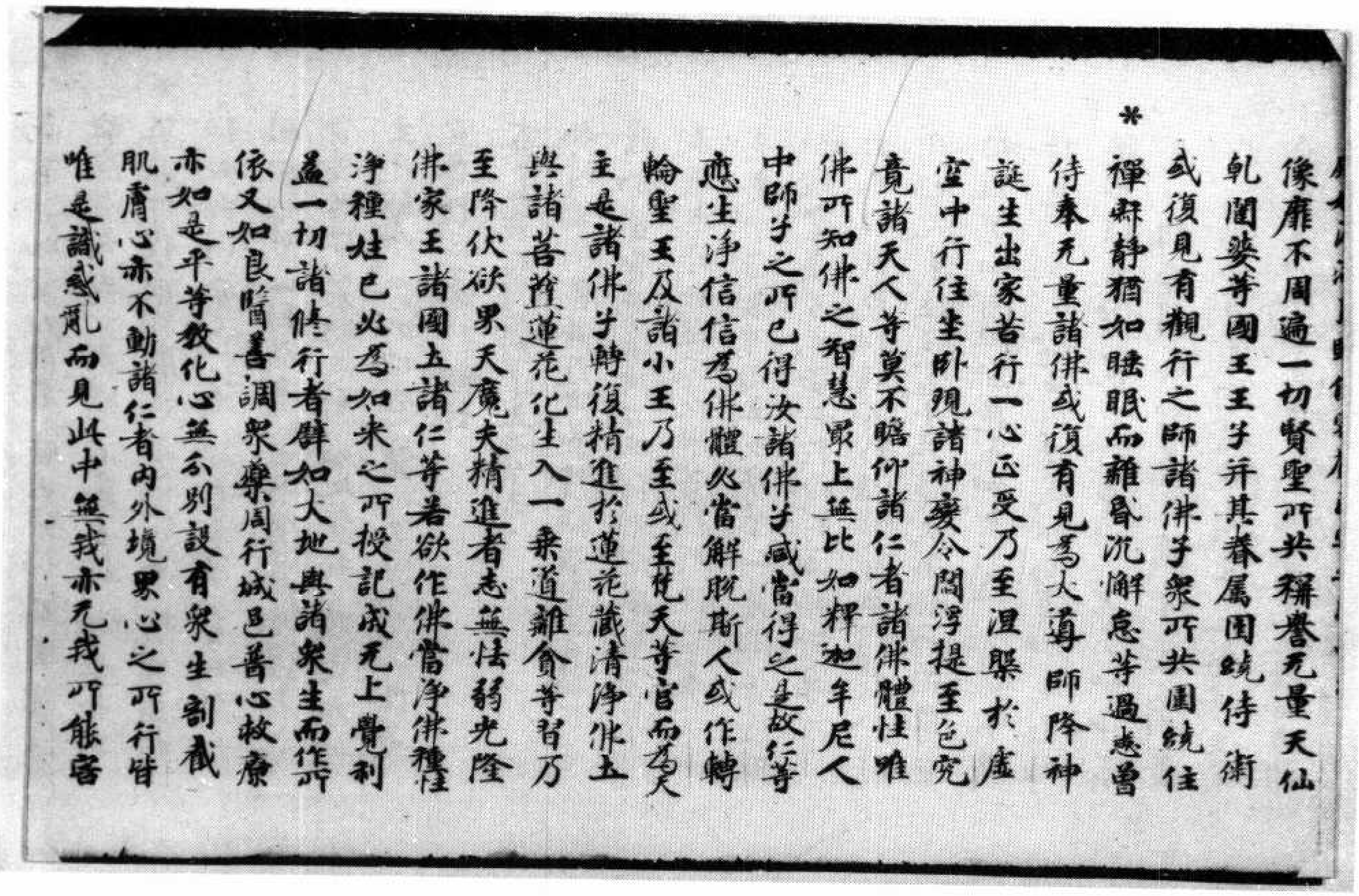

像靡不周遍一切賢聖所共稱譽无量天仙
乹闥婆等國王王子并其眷屬圍繞侍衛
*
或復見有親行之師諸佛子衆所共圍繞住
禪寂靜猶如睡眠而離昏沉懈怠等過悉曾
侍奉无量諸佛或復有見為大導師降神
誕生出家苦行一心正受乃至涅槃於虛
空中行住坐卧現諸神變令閻浮提至色究
竟諸天人等莫不瞻仰諸仁者諸佛體性唯
佛所知佛之智慧最上無比如釋迦牟尼人
中師子之所已得汝諸佛子咸當得之是故仁等
應生淨信信為佛體必當解脫斯人或作轉
輪聖王及諸小王乃至或至梵天等宮而為天
主是諸佛子轉復精進於蓮花藏清淨佛土
與諸菩薩蓮花化生入一乘道離貪等習乃
至降伏欲界天魔夫精進者志無怯弱光隆
佛家王諸國土諸仁等若欲作佛當淨佛種
淨種姓已必為如來之所授記成无上覺利
益一切諸脩行者譬如大地與諸衆生而作所
依又如良醫善調衆藥周行城邑普心救療
亦如是平等教化心無分別設有衆生割截
肌膚心亦不動諸仁者內外境界心之所行皆
唯是識惑亂而見此中無我亦无我所能害

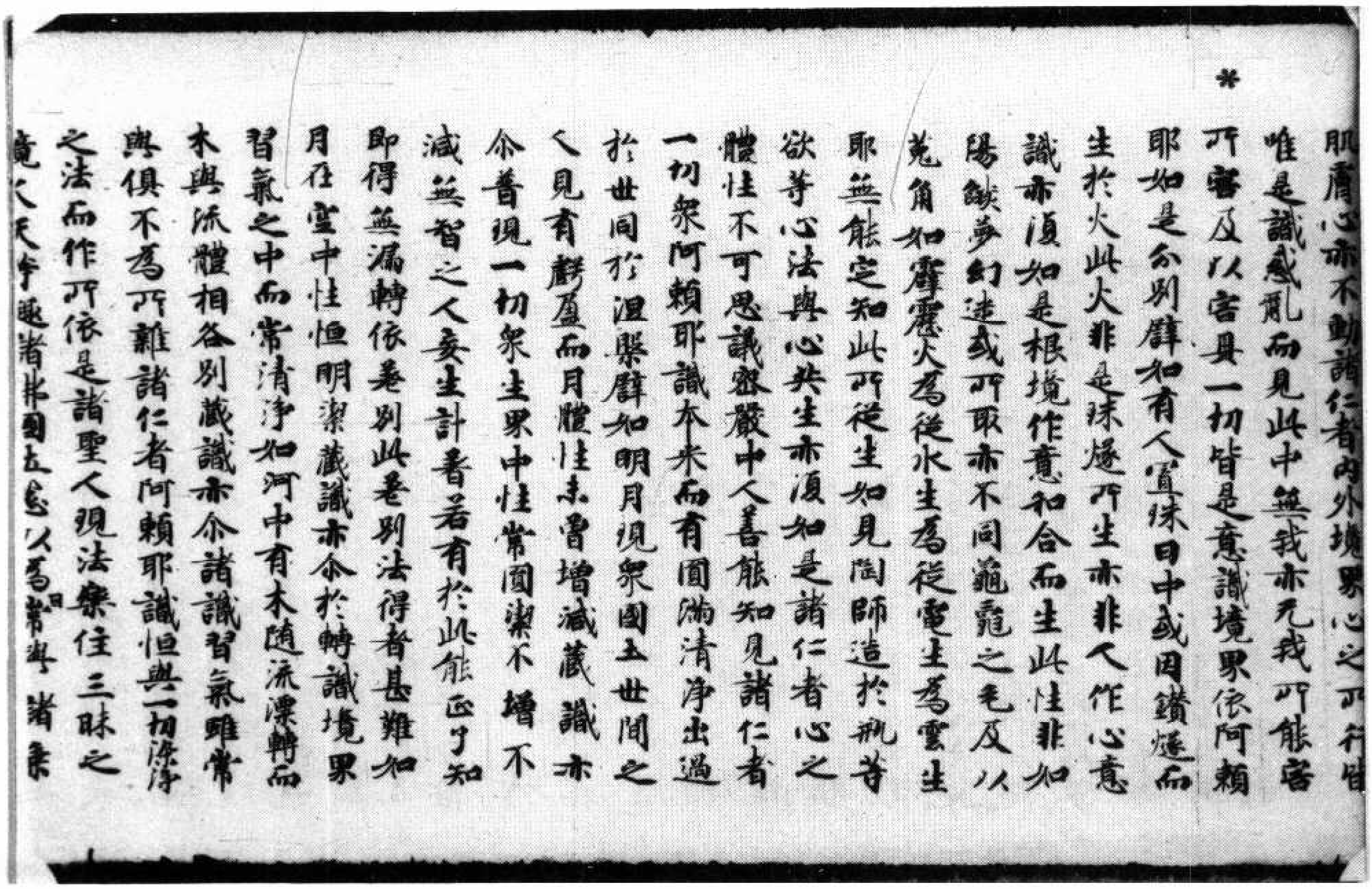

*

肌膚心亦不動諸仁者內外境界心之所行皆
唯是識惑亂而見此中無我亦无我所能害
所害及以害具一切皆是意識境界依阿賴
耶如是分別譬如有人買珠日中或因鑽燧而
生於火此火非是珠燧所生亦非人作心意
識亦復如是根境作意和合而生此性非如
陽焰夢幻迷惑所取亦不同龜毛及以
兔角如霹靂火為從水生為從電生為雲生
耶無能定知此所從生如見陶師造於瓶等
欲等心法與心共生亦復如是諸仁者心之
體性不可思議密嚴中人善能知見諸仁者
一切衆阿賴耶識本來而有圓滿清淨出過
於世同於涅槃譬如明月現衆國土世間之
人見有虧盈而月體性未曾增減藏識亦
尒普現一切衆生界中性常圓潔不增不
減無智之人妄生計著若有於此能正了知
即得無漏轉依差別此差別法得者甚難如
月在空中性恒明潔藏識亦尒於轉識境界
習氣之中而常清淨如河中有木隨流漂轉而
木與流體相各別藏識亦尒諸識習氣雖常
與俱不為所雜諸仁者阿賴耶識恒與一切染淨
之法而作所依是諸聖人現法樂住三昧之
境人天等趣諸佛國土以為曰常與 諸乘

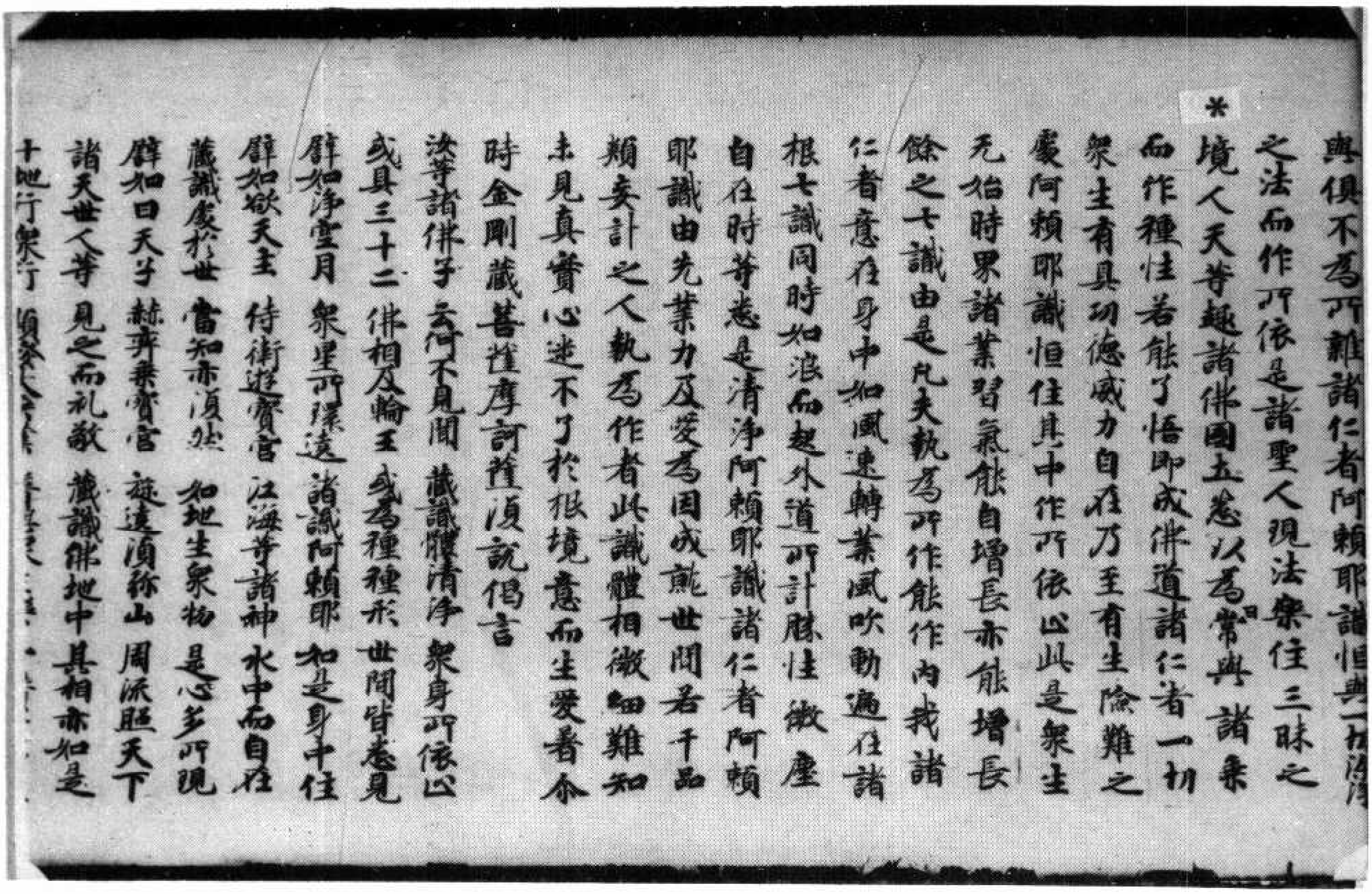

*

與俱不為所雜諸仁者阿賴耶識恒與一切染淨
之法而作所依是諸聖人現法樂住三昧之
境人天等趣諸佛國土以為曰常與 諸乘
而作種性若能了悟即成佛道諸仁者一切
衆生有具功德威力自在乃至有生險難之
處阿賴耶識恒住其中作所依止此是衆生
无始時界諸業習氣能自增長亦能增長
餘之七識由是凡夫執為所作能作內我諸
仁者意在身中如風速轉業風吹動遍在諸
根七識同時如浪而起外道所計勝性微塵
自在時等悉是清淨阿賴耶識諸仁者阿賴
耶識由先業力及愛為因成就世間若干品
類妄計之人執為作者此識體相微細難知
未見真實心迷不了於根境意而生愛著尒
時金剛藏菩薩摩訶薩復說偈言
汝等諸佛子　云何不見聞　藏識體清淨　衆身所依止
或具三十二　佛相及輪王　或為種種形　世間皆悉見
譬如淨空月　衆星所環遶　諸識阿賴耶　如是身中住
譬如欲天主　侍衛遊寶宮　江海等諸神　水中而自在
藏識處於世　當知亦復然　如地生衆物　是心多所現
譬如日天子　赫弈乘寶宮　旋遶須彌山　周流照天下
諸天世人等　見之而礼敬　藏識佛地中　其相亦如是
十地行衆行　顯發大名稱　[illegible]

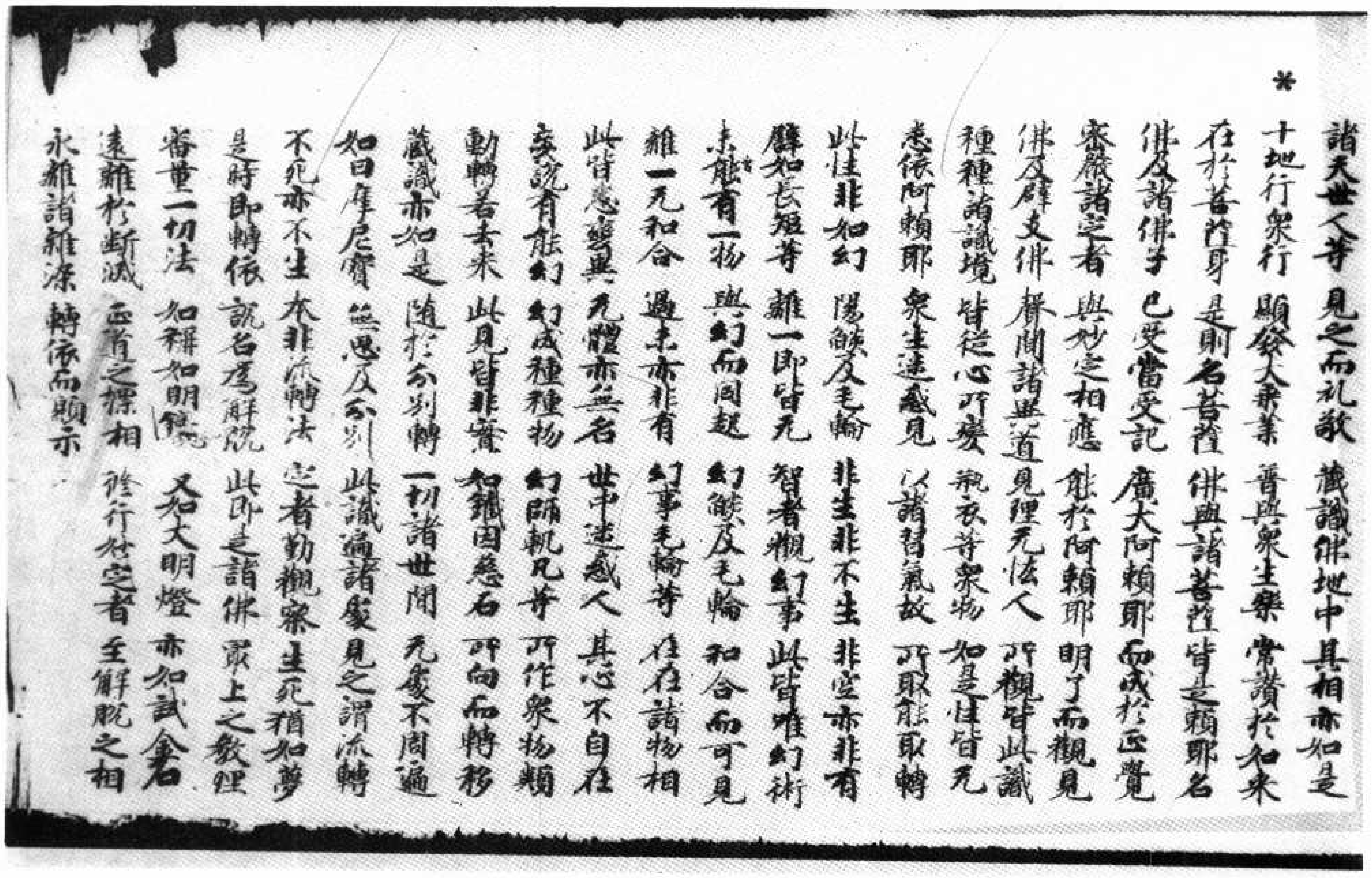

＊

諸天世人等 見之而礼敬 藏識佛地中 其相亦如是
十地行衆行 願發大乘業 普與衆生樂 常讚於如來
在於菩薩身 是則名菩薩 佛與諸菩薩 皆是賴耶名
佛及諸佛子 已受當受記 廣大阿賴耶 而成於正覺
密嚴諸定者 與妙定相應 能於阿賴耶 明了而觀見
佛及辟支佛 聲聞諸異道 見理无怯人 所觀皆此識
種種諸識境 皆從心所變 瓶衣等衆物 如是性皆无
悉依阿賴耶 衆生迷惑見 以諸習氣故 所取能取轉
此性非如幻 陽焰及毛輪 非生非不生 非空亦非有
譬如長短等 離一即皆无 智者觀幻事 此皆唯幻術
未能有一物 與幻而同起 幻焰及毛輪 和合而可見
離一无和合 過未亦非有 幻事毛輪等 在在諸物相
此皆心變異 无體亦無名 世中迷惑人 其心不自在
妄說有能幻 幻成種種物 幻師軌凡等 所作衆物類
動轉若去來 此見皆非實 如鐵因慈石 所向而轉移
藏識亦如是 隨於分別轉 一切諸世間 无處不周遍
如日摩尼寶 無思及分別 此識遍諸處 見之謂流轉
不死亦不生 本非流轉法 定者勤觀察 生死猶如夢
是時即轉依 說名為解脫 此即是諸佛 最上之教理
審量一切法 如稱如明鏡 又如大明燈 亦如試金石
遠離於斷滅 正道之標相 修行妙定者 至解脫之相
永離諸雜染 轉依而顯示

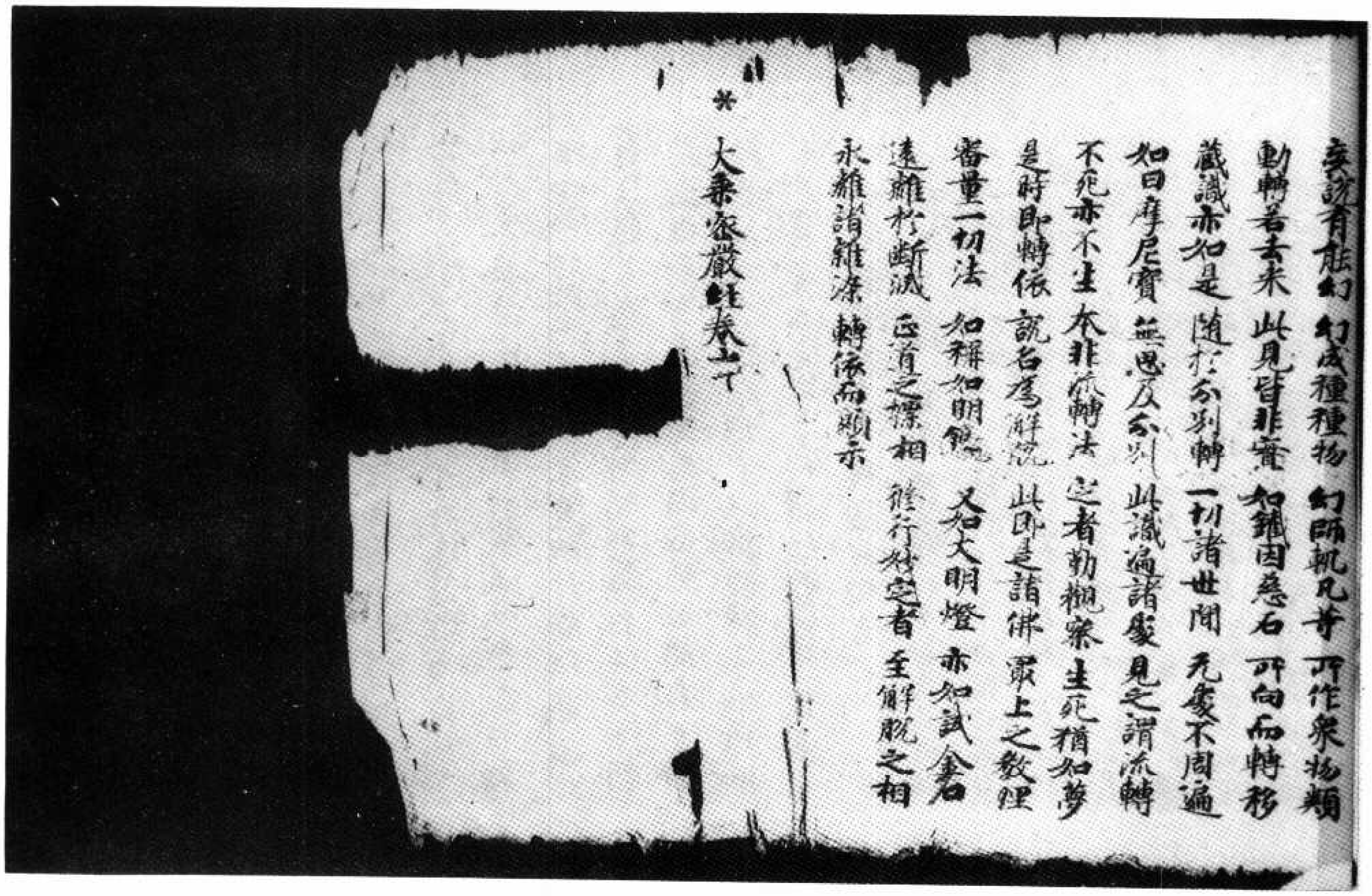

妄說有能幻 幻成種種物 幻師軌凡等 所作衆物類
動轉若去來 此見皆非實 如鐵因慈石 所向而轉移
藏識亦如是 隨於分別轉 一切諸世間 无處不周遍
如日摩尼寶 無思及分別 此識遍諸處 見之謂流轉
不死亦不生 本非流轉法 定者勤觀察 生死猶如夢
是時即轉依 說名為解脫 此即是諸佛 最上之教理
審量一切法 如稱如明鏡 又如大明燈 亦如試金石
遠離於斷滅 正道之標相 修行妙定者 至解脫之相
永離諸雜染 轉依而顯示

＊

大乘密嚴經卷上

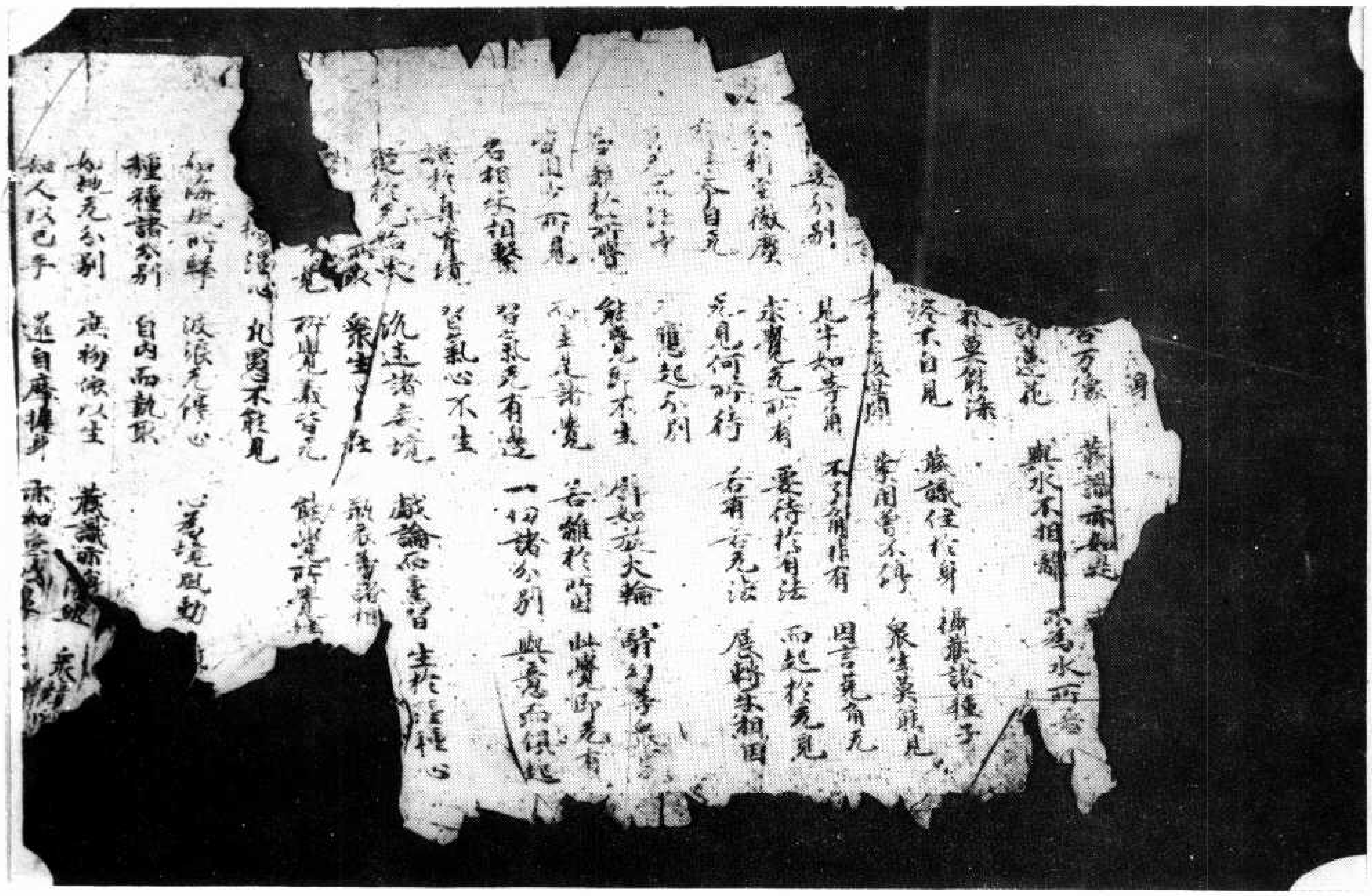

[illegible]身
合万像　藏識亦如是
[illegible]迷花　與水不相離　[illegible]為水所[illegible]
[illegible]能染　藏識住於身　攝藏諸種子
終不自見　常因當不停　衆生莫能見
[illegible]　不了[illegible]非有　因言无有无
見牛如[illegible]角
求覺无所有　要待於有法　而起於无見
分別[illegible]　无見何所待　[illegible]　展轉而相因
[illegible]自元　[illegible]起分別
[illegible]
[illegible]　能覺[illegible]不生　[illegible]如[illegible]大輪　[illegible]
[illegible]　[illegible]　吾雖於[illegible]　[illegible]
名相依相繫　習氣无有邊　一切諸分別　與意而俱起
[illegible]　習氣心不生
從於无始來　[illegible]諸妄境　戲論而熏習　生於種種心
[illegible]　衆生[illegible]住　[illegible]
[illegible]覺　所覺義皆无　能覺所覺[illegible]
[illegible]心　凡愚不能見
如海[illegible]所擊　波浪无停心　心意境風動
種種諸分別　自內而執取
如地无分別　庶物依以生　藏識亦[illegible]　衆[illegible]
如人以己手　還自摩其身　亦如象以鼻　[illegible]

北三七九號（日十五）大乘密嚴經妙身生品第二之餘顯示自作品第四

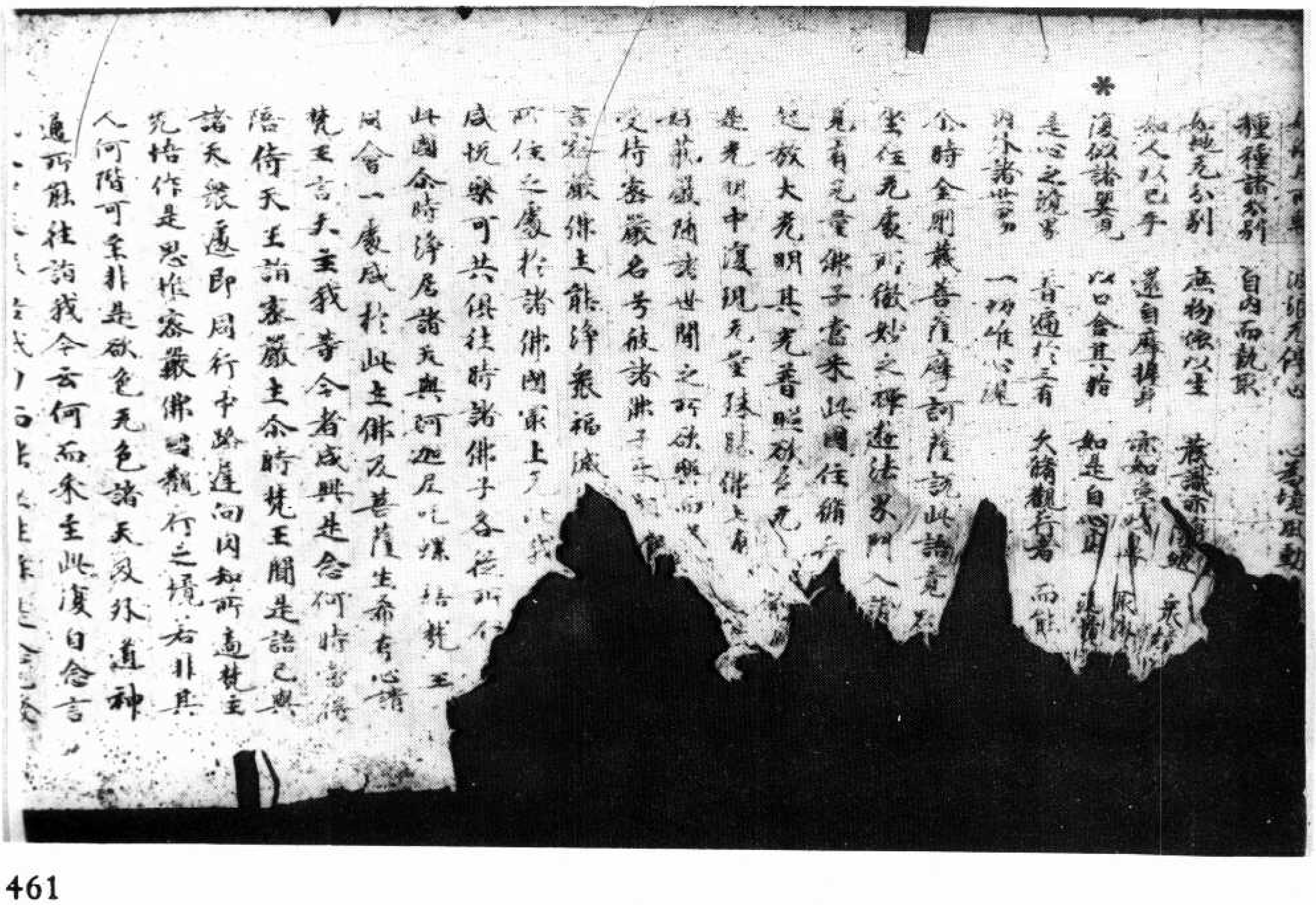

[illegible]　波浪无停心　心意境風動
種種諸分別　自內而執取
如地无分別　庶物依以生　藏識亦[illegible]　衆[illegible]
如人以己手　還自摩其身　亦如象以鼻　取水[illegible]
復似諸嬰兒　以口含其指　如是自心[illegible]
是心之境界　普遍於三有　久修觀行者　而能[illegible]
內外諸世間　一切唯心現
*
尒時金剛藏菩薩摩訶薩說此論竟[illegible]
然住无處所微妙之禪遊法界門入諸[illegible]
見有无量佛子盡來此國住[illegible]
起放大光明其光普照他方无[illegible]
是光明中復現无量殊勝佛土有[illegible]
好莊嚴隨諸世間之所欣樂而[illegible]
又持密嚴名号被諸佛子[illegible]
言密嚴佛土能淨衆福滅[illegible]
所住之處於諸佛國最上[illegible]我
咸悅樂可共俱往時諸佛子各從所住
此國命時淨居諸天與阿迦尼吒諸梵王
同命一處咸於此土佛及菩薩生希有心請
梵王言大王我等今者咸興是念何時當得
陪侍天王詣密嚴土命時梵王聞是語已與
諸天衆遂即同行中路遑迴因知所適梵主
无悟作是思惟密嚴佛國觀行之境若非其
人何階可至非是欲色无色諸天及外道神
通所能往詣我今云何而來至此復自念言
[illegible]

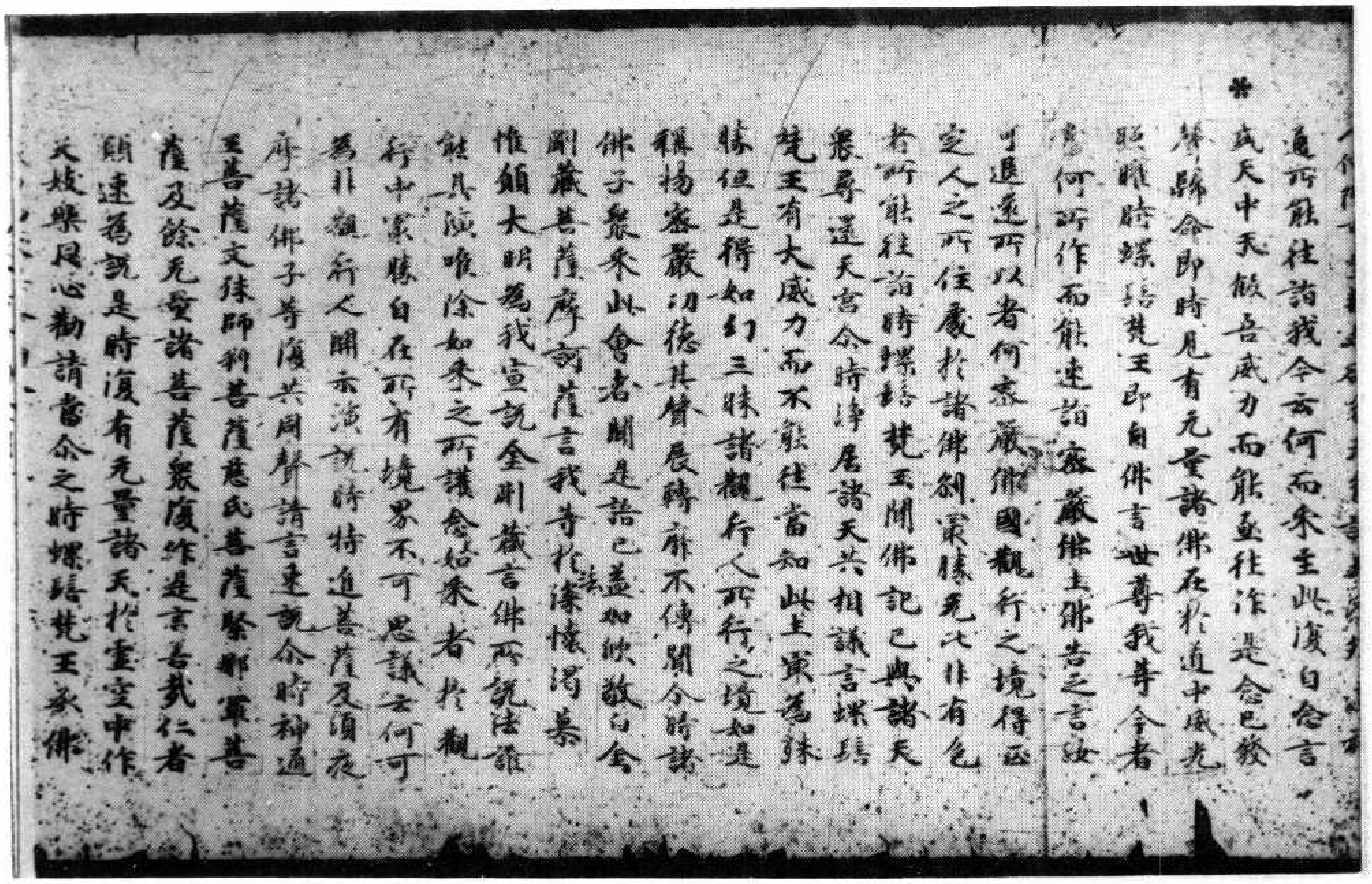

通所能往詣我今云何而來至此復自念言
我天中天顏音威力而能至往作是念已發
聲歸命即時見有无量諸佛在於道中威光
照曜時螺髻梵王即白佛言世尊我等今者
當何所作而能速詣密嚴佛土佛告之言汝
可退還所以者何密嚴佛國觀行之境得正
定人之所往處於諸佛剎最勝无比非有色
者所能往詣時螺髻梵王聞佛記已與諸天
衆尋還天宮尒時淨居諸天共相議言螺髻
梵王有大威力而不能往當知此土最為殊
勝但是得如幻三昧諸觀行人所行之境如是
稱揚密嚴功德共讚展轉靡不傳聞尒時諸
佛子衆來此會者聞是語已益加欣敬白金
剛藏菩薩摩訶薩言我等於法深懷渴慕
惟願大明為我宣說金剛藏言佛所說法誰
能具演唯除如來之所護念始來者於觀
行中最勝自在所有境界不可思議云何可
為非觀行人開示演說時持進菩薩及須夜
摩諸佛子等復共同讚請言速說尒時神通
王菩薩文殊師利菩薩慈氏菩薩緊那羅菩
薩及餘无量諸菩薩衆復作是言善哉仁者
願速為說是時復有无量諸天於虛空中作
天妓樂同心勸請當尒之時螺髻梵王承佛

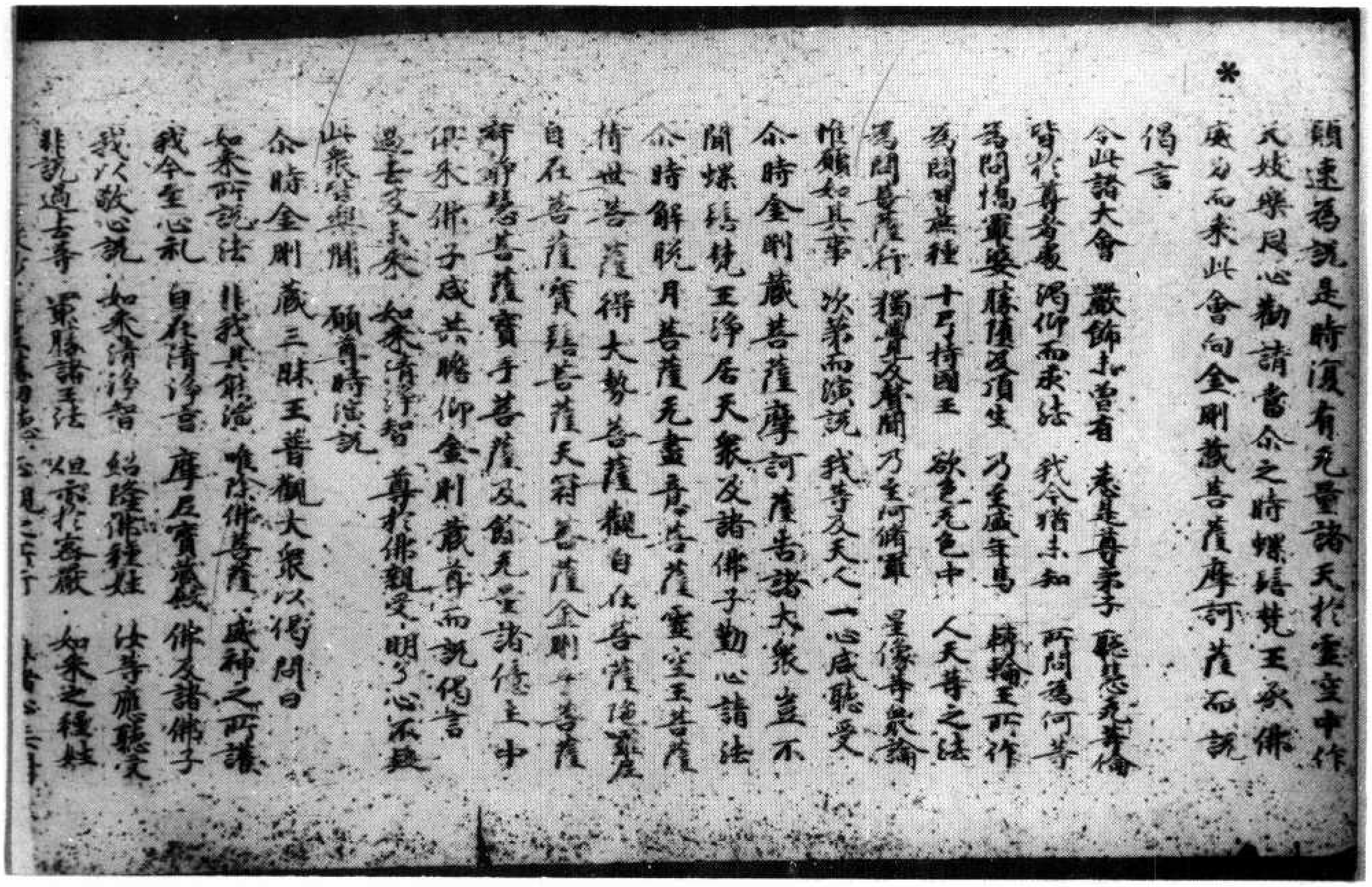

願速為說是時復有无量諸天於虛空中作
天妓樂同心勸請當尒之時螺髻梵王承佛
威力而來此會向金剛藏菩薩摩訶薩而說
偈言

今此諸大會　嚴飾未曾有　表是尊弟子　聰慧无等倫
皆於尊者處　渴仰而求法　我今猶未知　所問為何等
為問羯羅藍　勝陰及須生　乃至盛年焉　轉輪王所作
為問百藝種　十方持國王　欲界无色中　人天等之法
為問菩薩行　獨覺及聲聞　乃至何佛尊　星像等衆論
唯願如其事　次第而演說　我等及天人　一心咸聽受

尒時金剛藏菩薩摩訶薩告諸大衆豈不
聞螺髻梵王淨居天衆及諸佛子勤心請法
尒時解脫月菩薩无盡意菩薩虛空王菩薩
持世菩薩得大勢菩薩觀自在菩薩德藏菩薩
自在菩薩寶髻菩薩天冠菩薩金剛手菩薩
神通慧菩薩寶手菩薩及餘无量諸佛土中
俱來佛子咸共瞻仰金剛藏尊而說偈言

過去及未來　如來清淨智　尊於佛親受　明了心不疑
此衆皆樂聞　願尊時演說

尒時金剛藏三昧王普觀大衆以偈問曰

如來所說法　非我其能說　唯除佛菩薩　威神之所護
我今至心禮　自在清淨音　摩尼寶嚴殿　佛及諸佛子
我以敬心說　如來清淨智　紹隆佛種姓　汝等應聽受
非說過去等　最勝諸王法　但示於密嚴　如來之種姓

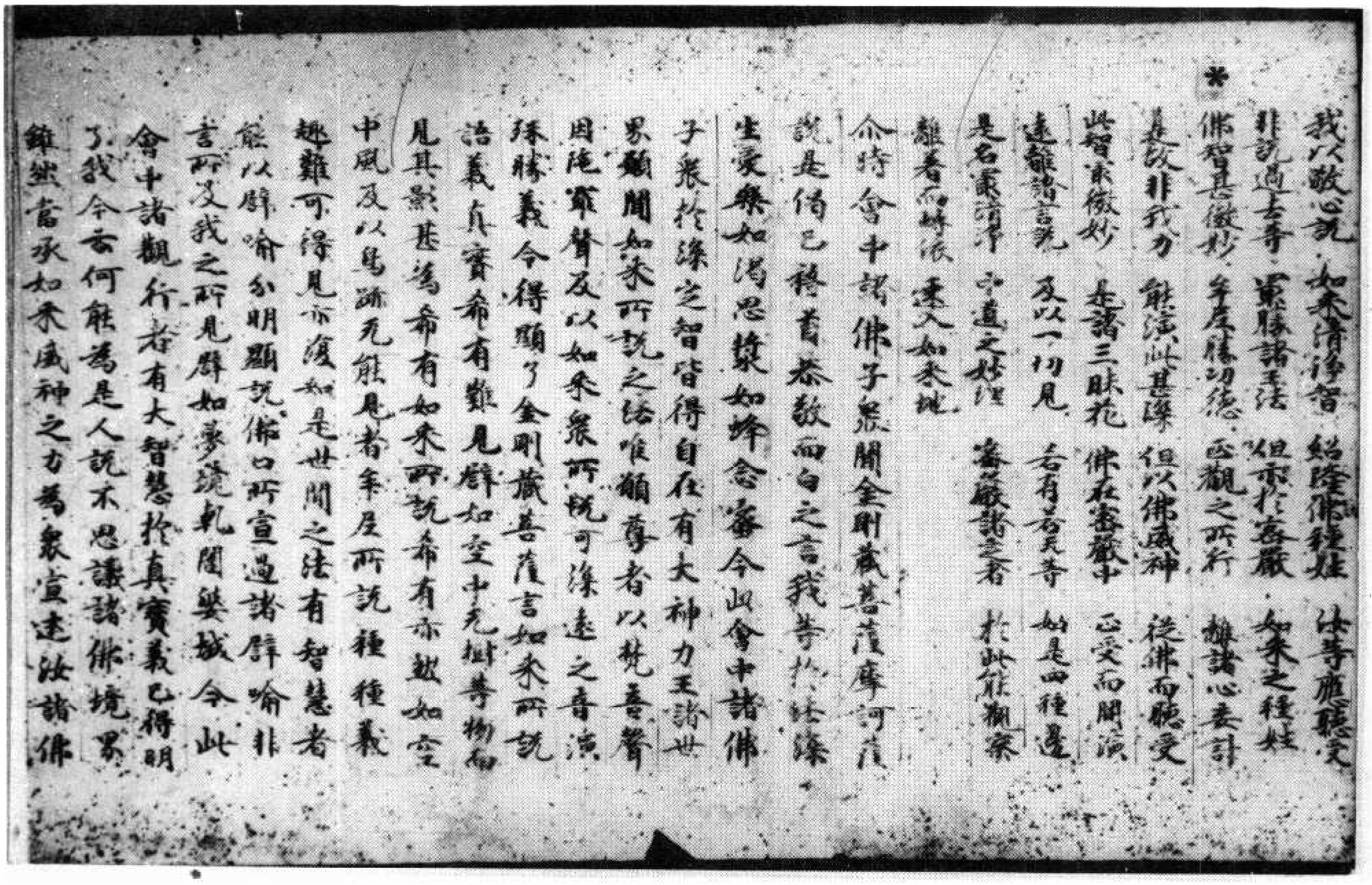

我以敬心說　如來清淨智　紹隆佛種姓　汝等應聽受
非說過去事　最勝諸善法　但示於密嚴　如來之種姓
佛智甚微妙　牟尼勝功德　正觀之所行　離諸心妄計
甚說非我力　能演此甚深　但以佛威神　從佛而聽受
此智亦微妙　去諸三昧花　佛在密嚴中　正受而開演
遠離諸言說　及以一切見　若有若無等　如是四種邊
是名最清淨　正道之妙理　密嚴諸定者　於此能觀察
離著而解脫　速入如來地
尒時會中諸佛子衆聞金剛藏菩薩摩訶薩
說是偈已稽首恭敬而白之言我等於此深
生愛樂如渴思漿如蜂念蜜今此會中諸佛
子衆於緣起智皆得自在有大神力王諸世
界願聞如來所說之法唯願尊者以梵音聲
因陀羅聲及以如來衆所悅可深遠之音演
殊勝義令得顯了金剛藏菩薩言如來所說
語義真實希有難見譬如空中無樹等物而
見其影甚爲希有如來所說希有亦然如空
中風及以鳥跡無能見者牟尼所說種種義
趣難可得見亦復如是世間之法有智慧者
能以譬喩分明顯說佛口所宣過諸譬喩非
言所及我之所見譬如夢境乾闥婆城今此
會中諸觀行者有大智慧於真實義已得明
了我今云何能爲是人說不思議諸佛境界
雖然當承如來威神之力爲衆宣述汝諸佛

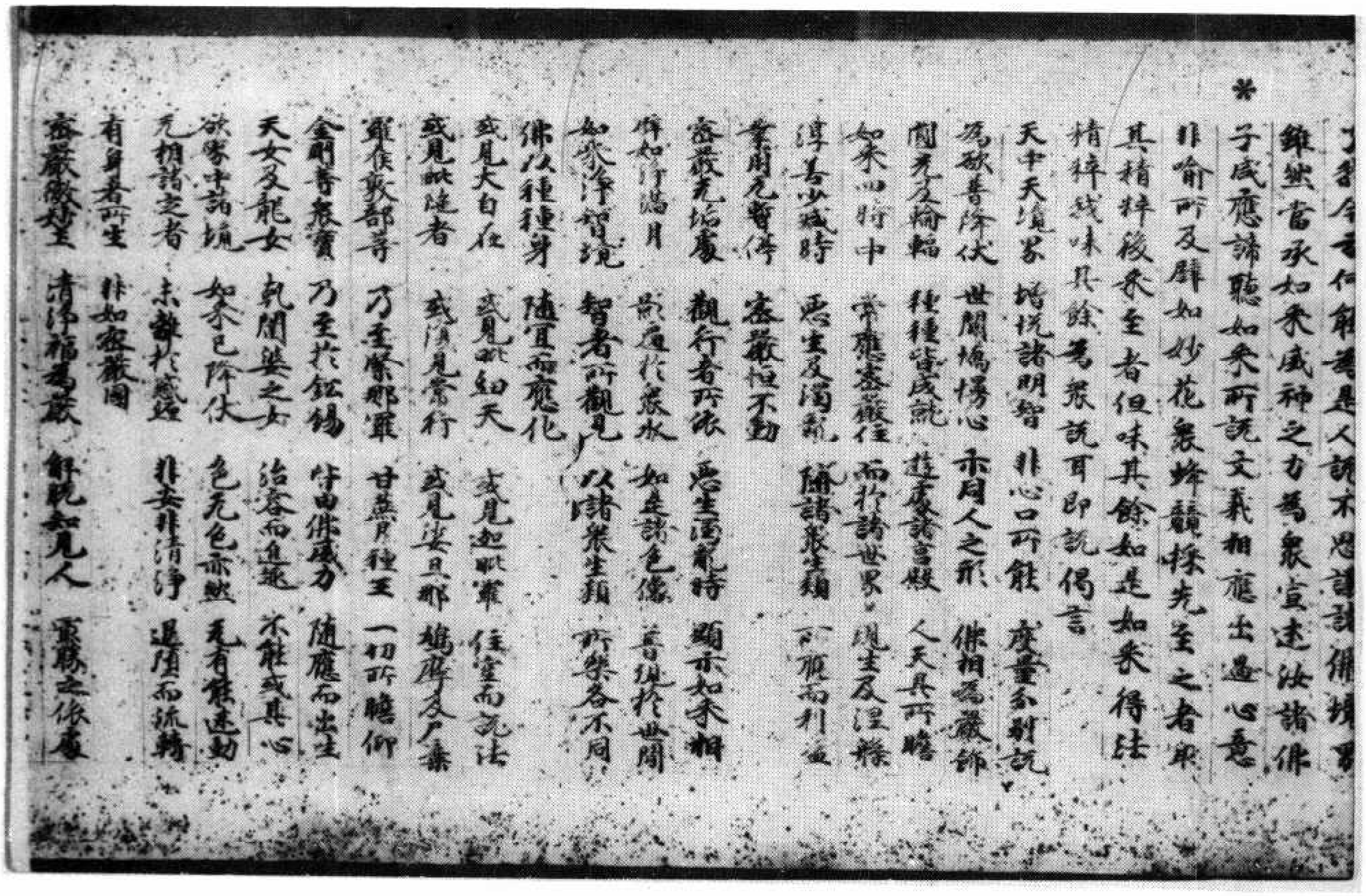

了我今云何能爲是人說不思議諸佛境界
雖然當承如來威神之力爲衆宣述汝諸佛
子咸應諦聽如來所說文義相應出過心意
非喩所及譬如妙花衆蜂競採先至之者取
其精粹後來至者但味其餘如是如來得法
精粹我味其餘爲衆說耳即說偈言
天中天境界　皆悅諸明智　非心口所能　度量分別說
爲欲善降伏　世間憍慢心　亦同人之形　佛相爲嚴飾
圓光及輪輻　種種皆成就　甚處諸言教　人天共所瞻
如來四禪中　常處密嚴住　而於諸世界　現生及涅槃
淳善少識時　恐生及濁亂　隨諸衆生類　所應而利益
常用無暫停　密嚴恒不動
密嚴無垢處　觀行者所依　恐生濁亂時　顯示如來相
譬如淨滿月　影遍於衆水　如是諸色像　普現於世間
如來淨智境　智者所觀見　以諸衆生類　所樂各不同
佛以種種身　隨宜而應化
或見大自在　或見毗紐天　或見迦毗羅　住定而說法
或見毗陀者　或復見常行　或見娑旦那　嬌薩及尸棄
羅作歌部等　乃至緊那羅　甘蔗月種王　一切所瞻仰
金剛善衆寶　乃至於鉦錫　皆由佛威力　隨應而出生
天女及龍女　乾闥婆之女　姿容而進趣　不能惑其心
欲界中諸境　如來已降伏　色無色亦然　無有能逃動
無相諸定者　未靜於寂定　非妄非清淨　退墮而流轉
有身者所生　非如密嚴國
密嚴微妙土　清淨福爲嚴　解脫知見人　最勝之依處

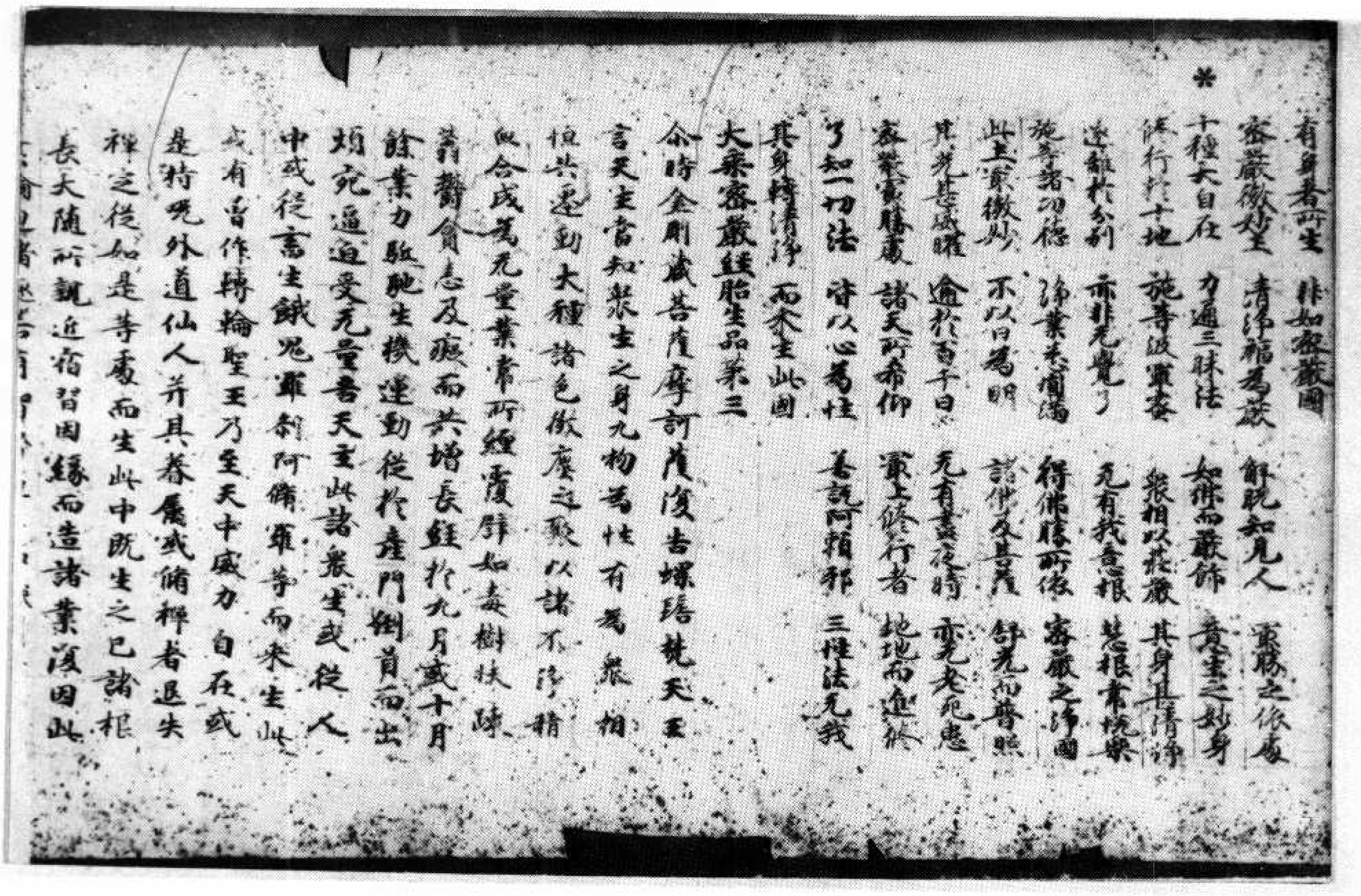

*

有身者所生　非如密嚴國

密嚴微妙土　清淨諸為嚴　解脫知見人　實勝之依處

十種大自在　力通三昧法　如佛而嚴飾　意生之妙身

修行於十地　施等波羅蜜　衆相以莊嚴　其身甚清淨

遠離於分別　亦非无覺了　无有我意根　慧根常快樂

施等諸功德　淨業未圓滿　得佛勝所依　密嚴之淨國

此土實微妙　不以日為明　諸佛及菩薩　舒光而普照

其光甚盛曜　逾於百千日　无有晝夜時　亦无老死患

密嚴實勝處　諸天所希仰　實上修行者　地地而進修

了知一切法　皆以心為性　善說阿賴耶　三種法无我

其身轉清淨　而來生此國

大乘密嚴經胎生品第三

爾時金剛藏菩薩摩訶薩復告螺髻梵天王言天主當知衆生之身九物為性有為衆相恒共遷動大種諸色微塵之聚以諸不淨精血合成為无量業齊所纏覆譬如毒樹扶疎著欝貪恚及癡而共增長經於九月或十月餘業力驅馳生機運動從於產門倒首而出煩究逼迫受无量苦天主此諸衆生或從人中或從畜生餓鬼羅剎阿脩羅等而來生此或有曾作轉輪聖王乃至天中威力自在或是特呪外道仙人并其眷屬或脩禪者退失禪定從如是等處而生此中既生之已諸根長大隨所就近宿習因緣而造諸業復因此

[illegible]

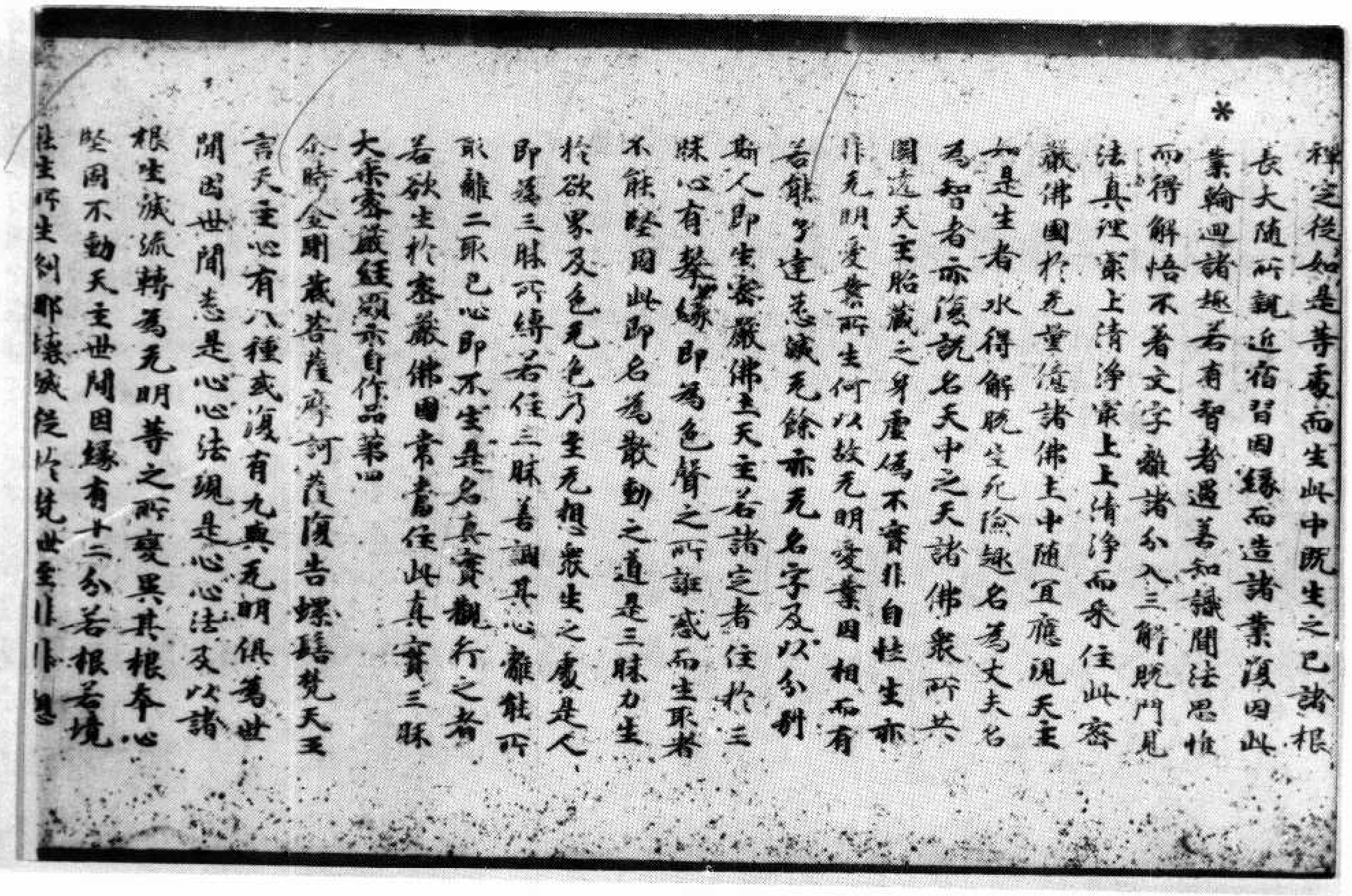

*

禪定從如是等處而生此中既生之已諸根長大隨所就近宿習因緣而造諸業復因此業輪迴諸趣若有智者遇善知識聞法思惟而得解悟不著文字離諸分別入三解脫門見法真理寂上清淨寂上上清淨而來住此密嚴佛國於无量億諸佛土中隨宜應現天主如是生者永得解脫生死險趣名為丈夫名為智者亦復說名天中之天諸佛衆所共圍遶天主胎藏之身虛偽不實非自性生亦非无明愛業所生何以故无明愛業因相而有若能了達悉滅无餘亦无名字及以分別斯人即生密嚴佛土天主若諸定者住於三昧心有攀緣即為色質之所誑惑而生取著不能堅固此即名為散動之道是三昧力生於欲界及色无色乃生无想衆生之處是人即為三昧所縛若住三昧善調其心離能所取離二取已心即不生是名真實觀行之者若欲生於密嚴佛國常當住此真實三昧

大乘密嚴經顯示自作品第四

爾時金剛藏菩薩摩訶薩復告螺髻梵天王言天主心有八種或復有九與无明俱為世間因世間悉是心心法現是心心法及以諸根生滅流轉為无明等之所變異其根本心堅固不動天主世間因緣有十二分若根若境能生所生俱壞滅從於梵世至非非想

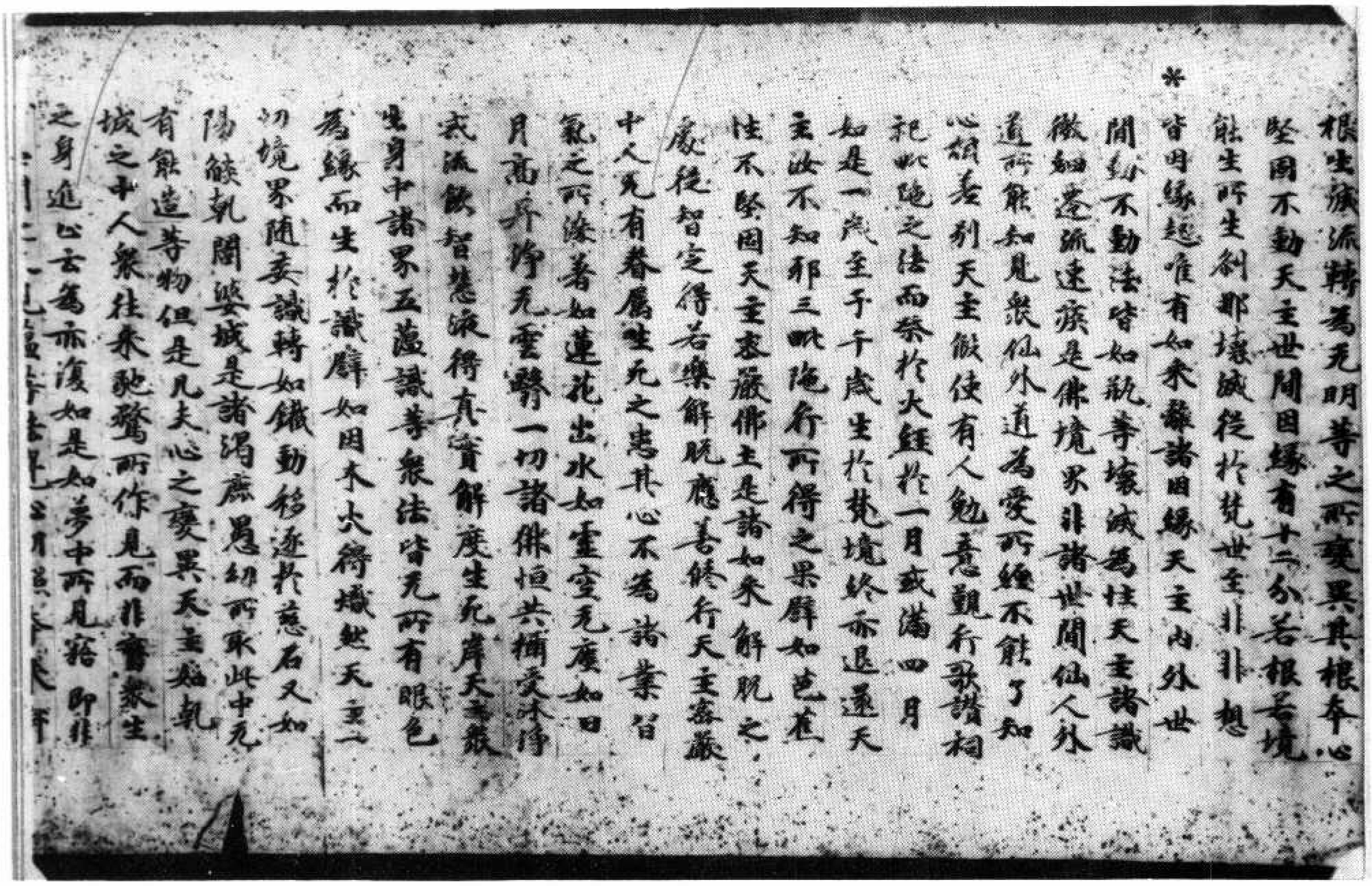

根生疾流轉為无明等之所變異其根本心堅固不動天主世間因緣有十二分若根若境能生所生剎那壞滅從於梵世至非非想皆因緣起唯有如來離諸因緣天主內外世間動不動法皆如瓶等壞滅為性天主諸識微細遷流速疾是佛境界非諸世間仙人外道所能知見衆仙外道為愛所纏不能了知心緣差別天主假使有人勉意頻行歌讚祠祀此隨之法而祭於大鍾於一月或滿四月如是一歲至于千歲生於梵境終亦退還天主汝不知耶三明隨行所得之果譬如芭蕉性不堅固天主密嚴佛土是諸如來解脫之處從智定得若樂解脫應善修行天主密嚴中人无有眷屬生死之患其心不為諸業習氣之所染著如蓮花出水如虛空无塵如日月高升淨无雲翳一切諸佛恒共稱美沐浴衣流飲智慧液得真實解度生死岸天主衆生身中諸界五蘊識等衆法皆无所有眼色為緣而生於識譬如因木火得熾然天主一切境界隨妄識轉如鐵動移逐於慈石又如陽燄乾闥婆城是諸渴鹿愚幼所取此中无有能造等物但是凡夫心之變異天主如乾城之中人衆往來馳騖所作見而非實衆生之身進止云為亦復如是如夢中所見窈 即非

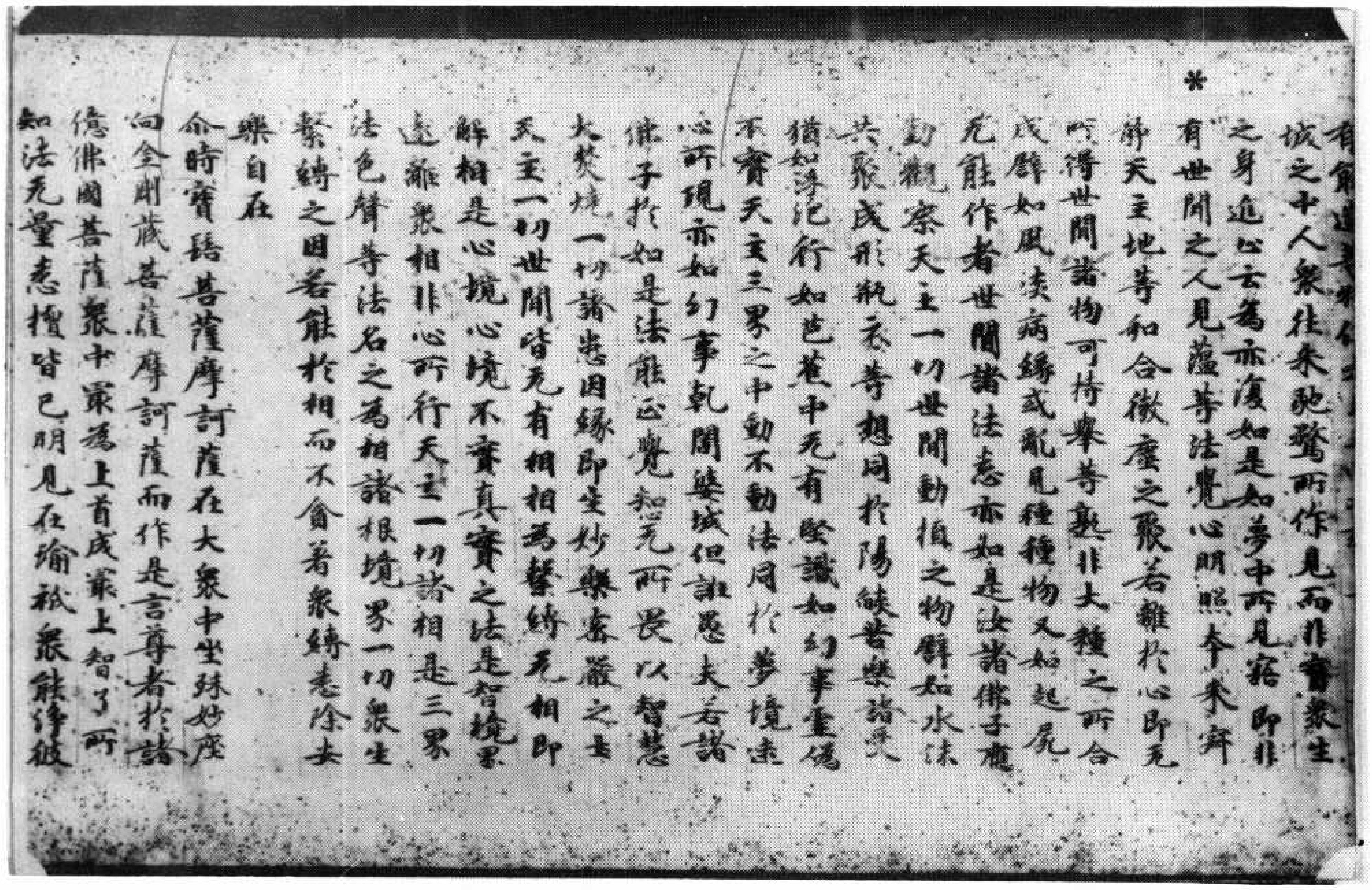

城之中人衆往來馳騖所作見而非實衆生之身進止云為亦復如是如夢中所見窈 即非有世間之人見蘊等法覺心明照本來寂靜天主地等和合微塵之聚若離於心即无所得世間諸物可持舉等執非大種之所合成譬如風淚病緣或亂見種種物又如起尸无能作者世間諸法悉亦如是汝諸佛子應勤觀察天主一切世間動植之物譬如水沫共聚成形執衣等想同於陽燄苦樂諸受猶如浮泡行如芭蕉中无有堅識如幻事虛偽不實天主三界之中動不動法同於夢境遠心所現亦如幻事乾闥婆城但誑愚夫若諸佛子於如是法能正覺知无所畏以智慧火焚燒一切諸患因緣即生妙樂密嚴之土天主一切世間皆无有相相為繫縛无相即解相是心境心境不實真實之法是智境界遠離衆相非心所行天主一切諸相是三界法色聲等法名之為相諸根境界一切衆生繫縛之因若能於相而不貪著衆縛悉除安樂自在

爾時寶語菩薩摩訶薩在大衆中坐殊妙座向金剛藏菩薩摩訶薩而作是言尊者於諸億佛國菩薩衆中最為上首成最上智了所知法无量悉擅皆已明見在瑜祇衆能淨破

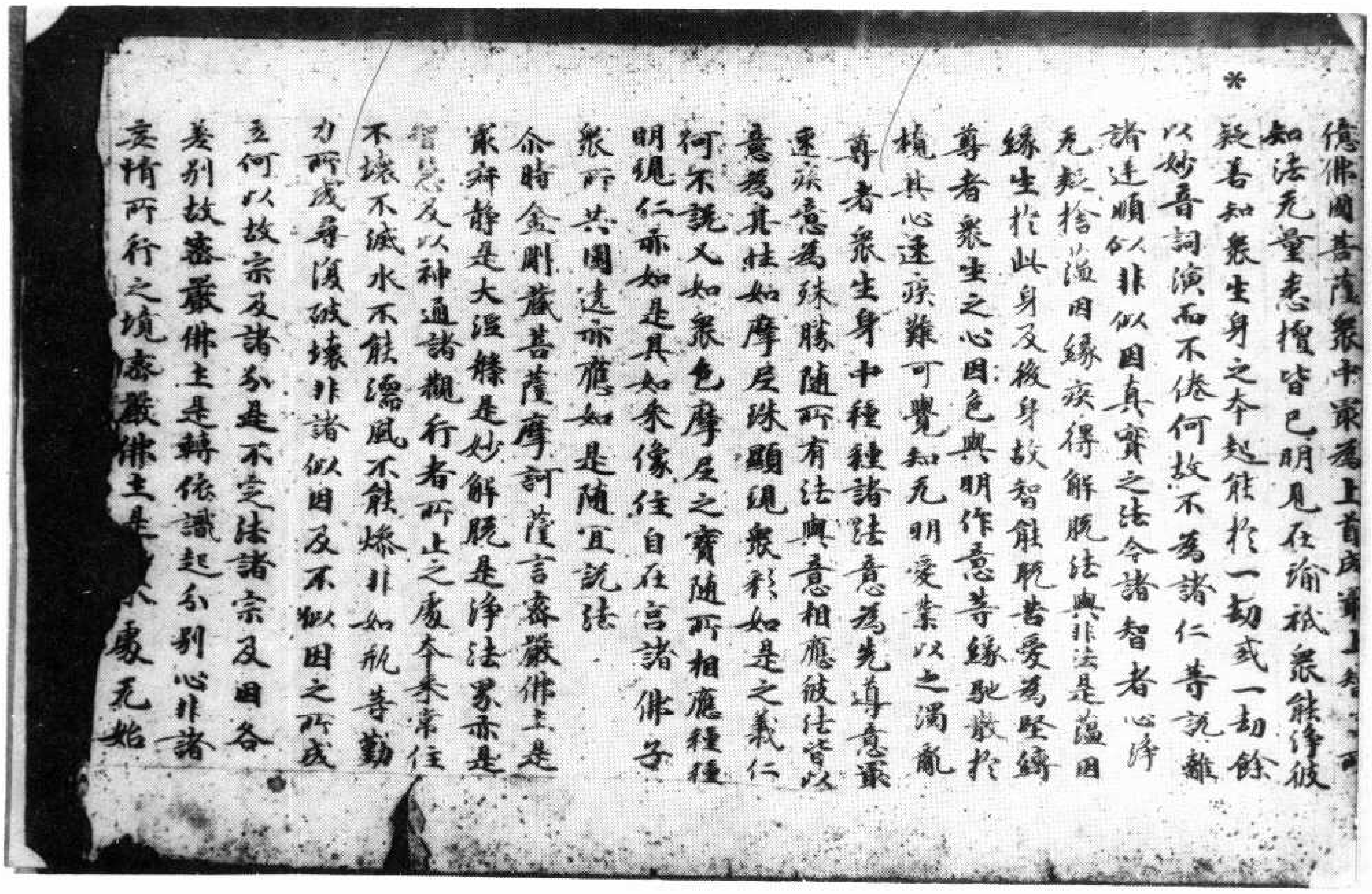

億佛國菩薩衆中最為上首咸蒙上[illegible]
如法无量悉檀皆已明見在瑜祇衆能淨彼
疑善知衆生身之本起能於一劫或一劫餘
以妙音詞演而不倦何故不為諸仁等說離
諸迷順似非似因真實之法令諸智者心淨
无疑捨蘊因緣疾得解脫法與非法是蘊因
緣生於此身及後身故智能脫苦愛為堅縛
尊者衆生之心因色與明作意等緣馳散於
境其心速疾難可覺知无明愛業以之渦亂
尊者衆生身中種種諸法意為先導意最
速疾意為殊勝隨所有法與意相應彼法皆以
意為其性如摩尼珠顯現衆彩如是之義仁
何不說又如衆色摩尼之寶隨所相應種種
明現仁亦如是其如來像住自在宮諸佛子
衆所共圍遶亦應如是隨宜說法
尒時金剛藏菩薩摩訶薩言密嚴佛土是
最寂靜是大涅槃是妙解脫是淨法界亦是
智慧及以神通諸觀行者所止之處本來常住
不壞不滅水不能濡風不能燥非如瓶等勤
力所成身復破壞非諸似因及不似因之所成
立何以故宗及諸分是不定法諸宗及因各
差別故密嚴佛土是轉依識起分別心非諸
妄情所行之境密嚴佛土是[illegible]處无始

▼北三八〇八號（岡三十六）大乘密嚴經卷第四妙身生品第二之餘胎生品第三

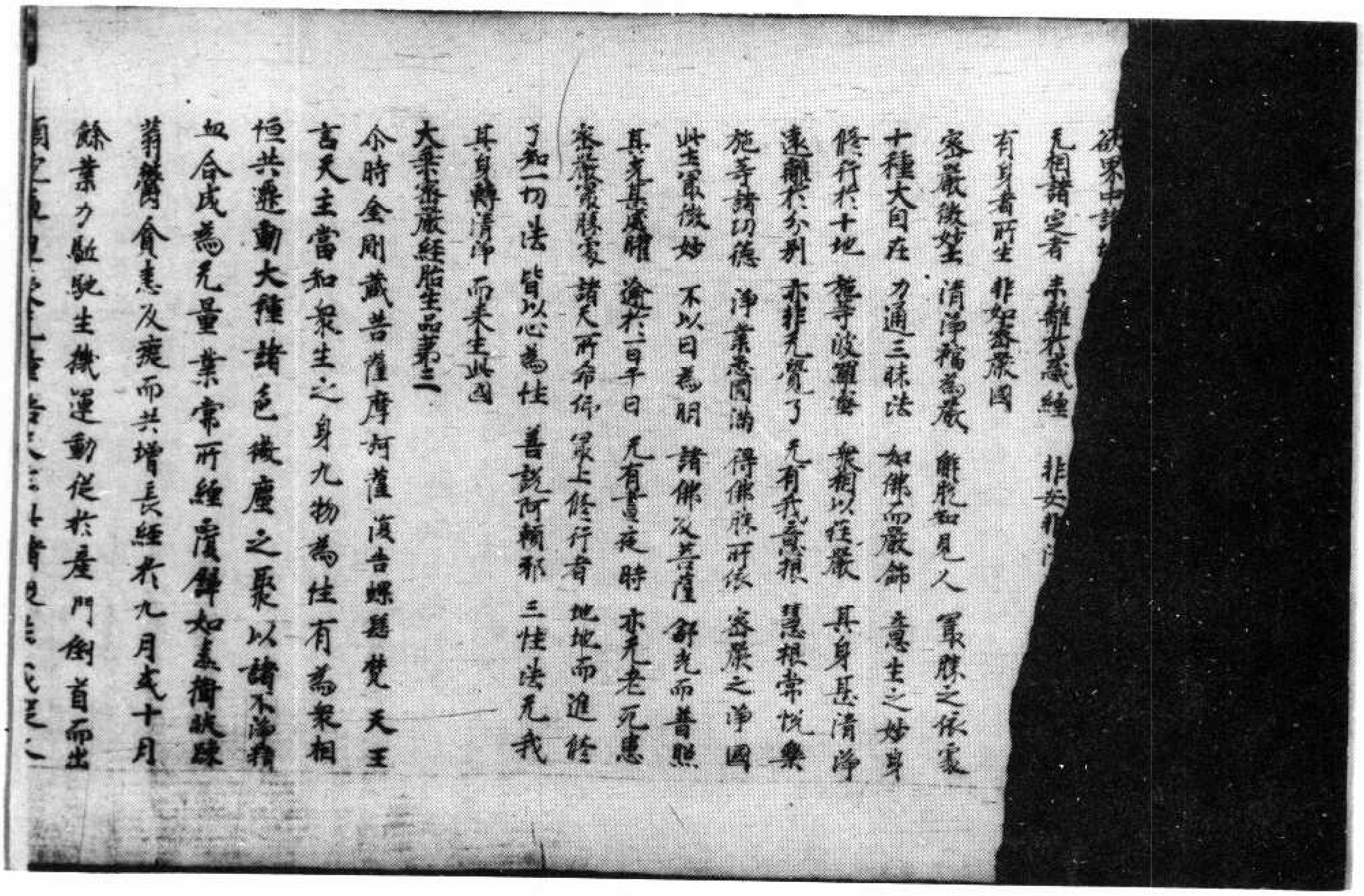

欲界中諸
无相諸定者　未離於欲纏　非安
有身者所生　非如密嚴國
密嚴微妙土　清淨稱為嚴　能於如見人　最勝之依處
十種大自在　力通三昧法　如佛而嚴飾　意生之妙身
修行於十地　檀等波羅蜜　並樹以莊嚴　其身甚清淨
遠離於分別　亦非无覺了　无有我意根　慧根常悅樂
施等諸功德　淨業悉圓滿　得佛灌所依　密嚴之淨國
此土最微妙　不以日為明　諸佛及菩薩　舒光而普照
其光甚晟曜　逾於百千日　无有晝夜時　亦无老死患
密嚴最殊勝　諸天所希仰　最上修行者　地地而進修
了知一切法　皆以心為性　善說阿賴耶　三性法无我
其身轉清淨　而來生此國
大乘密嚴經胎生品第三
尒時金剛藏菩薩摩訶薩復告螺髻梵天王
言天主當知衆生之身九物為性有為衆相
恒共遷動大種諸色微塵之聚以諸不淨精
血合成為无量業常所纏覆譬如蠶繭眛
翳貪恚及癡而共增長經於九月或十月
餘業力驅馳生藏運動從於產門倒首而出
[illegible]

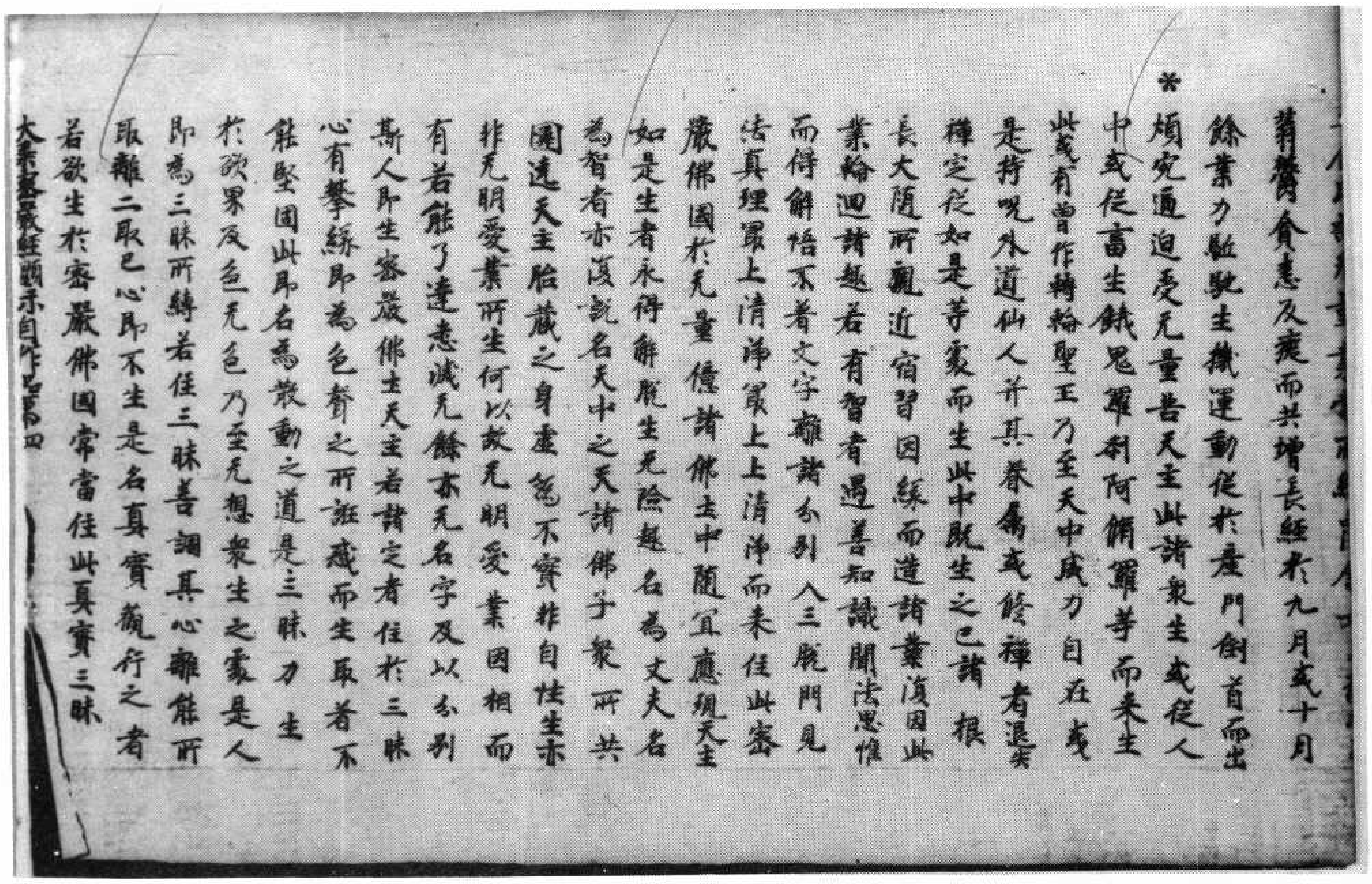

蒭薺貪恚及癡而共增長經於九月或十月
餘業力驅馳生識運動從於產門倒首而出
*煩究逼迫受无量苦天主此諸衆生或從人
中或從畜生餓鬼羅刹阿脩羅等而來生
此或有曾作轉輪聖王乃至天中成力自在或
是持呪外道仙人并其眷屬或修禪者退失
禪定從如是等處而生此中既生之已諸根
長大隨所親近宿習因緣而造諸業復因此
業輪迴諸趣若有智者遇善知識聞法思惟
而得解悟不著文字離諸分別入三脫門見
法真理最上清淨最上上清淨而來往此密
嚴佛國於无量億諸佛土中隨宜應現天主
如是生者永得解脫生死險趣名為丈夫名
為智者亦復說名天中之天諸佛子衆所共
圍遶天主胎藏之身虛僞不實非自性生亦
非无明愛業所生何以故无明愛業因相而
有若能了達悉滅无餘亦无名字及以分別
斯人即生密嚴佛土天主若諸定者住於三昧
心有攀緣即為色貪之所誑惑而生取著不
能堅固此即名為散動之道是三昧力生
於欲界及色无色乃至无想衆生之處是人
即為三昧所縛若住三昧善調其心離能所
取離二取已心即不生是名真實觀行之者
若欲生於密嚴佛國常當住此真實三昧
大乘密嚴經顯示自作品第四

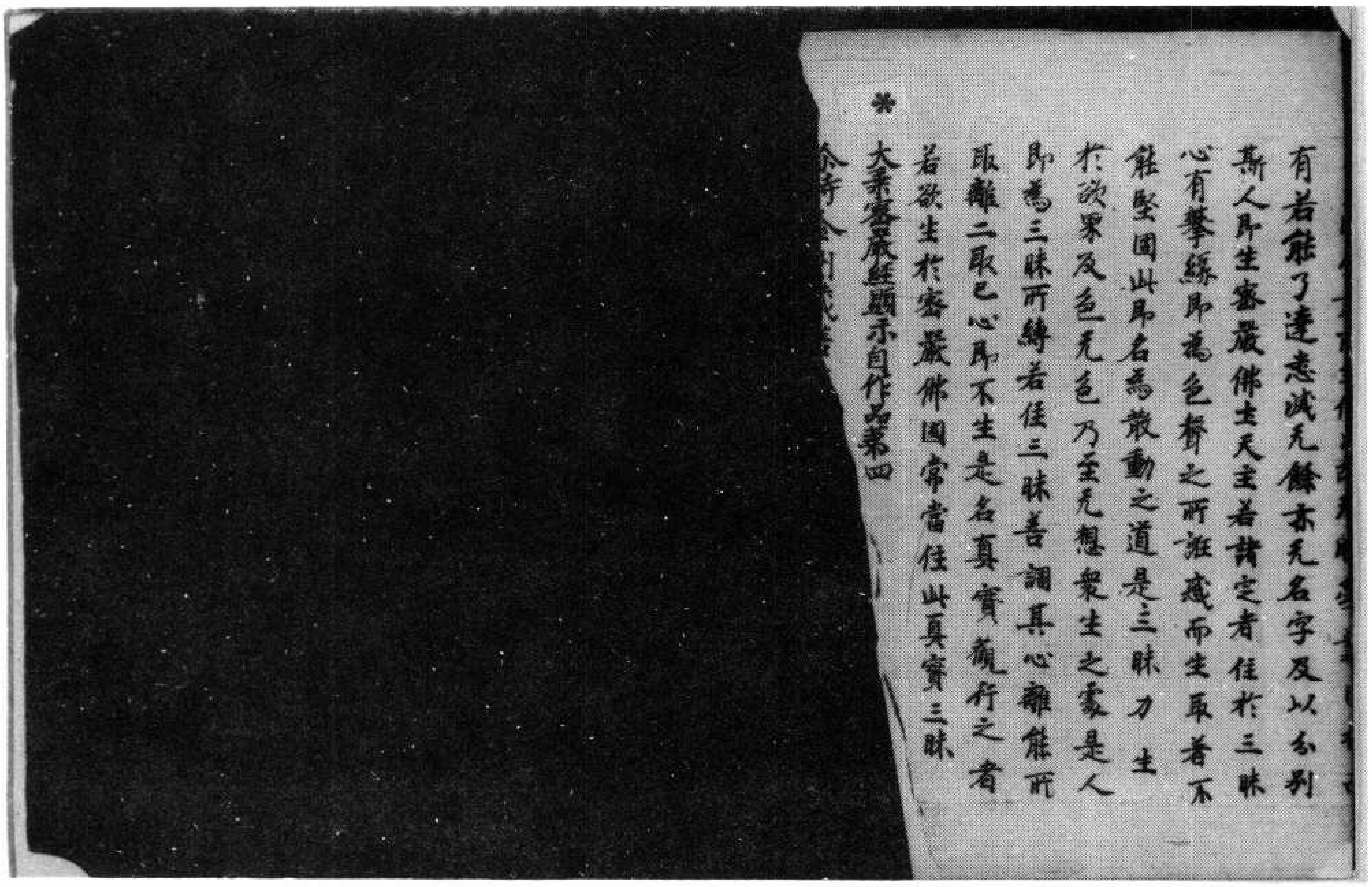

有若能了達悉滅无餘亦无名字及以分別
斯人即生密嚴佛土天主若諸定者住於三昧
心有攀緣即為色貪之所誑惑而生取著不
能堅固此即名為散動之道是三昧力生
於欲界及色无色乃至无想衆生之處是人
即為三昧所縛若住三昧善調其心離能所
取離二取已心即不生是名真實觀行之者
若欲生於密嚴佛國常當住此真實三昧
*大乘密嚴經顯示自作品第四
[illegible]

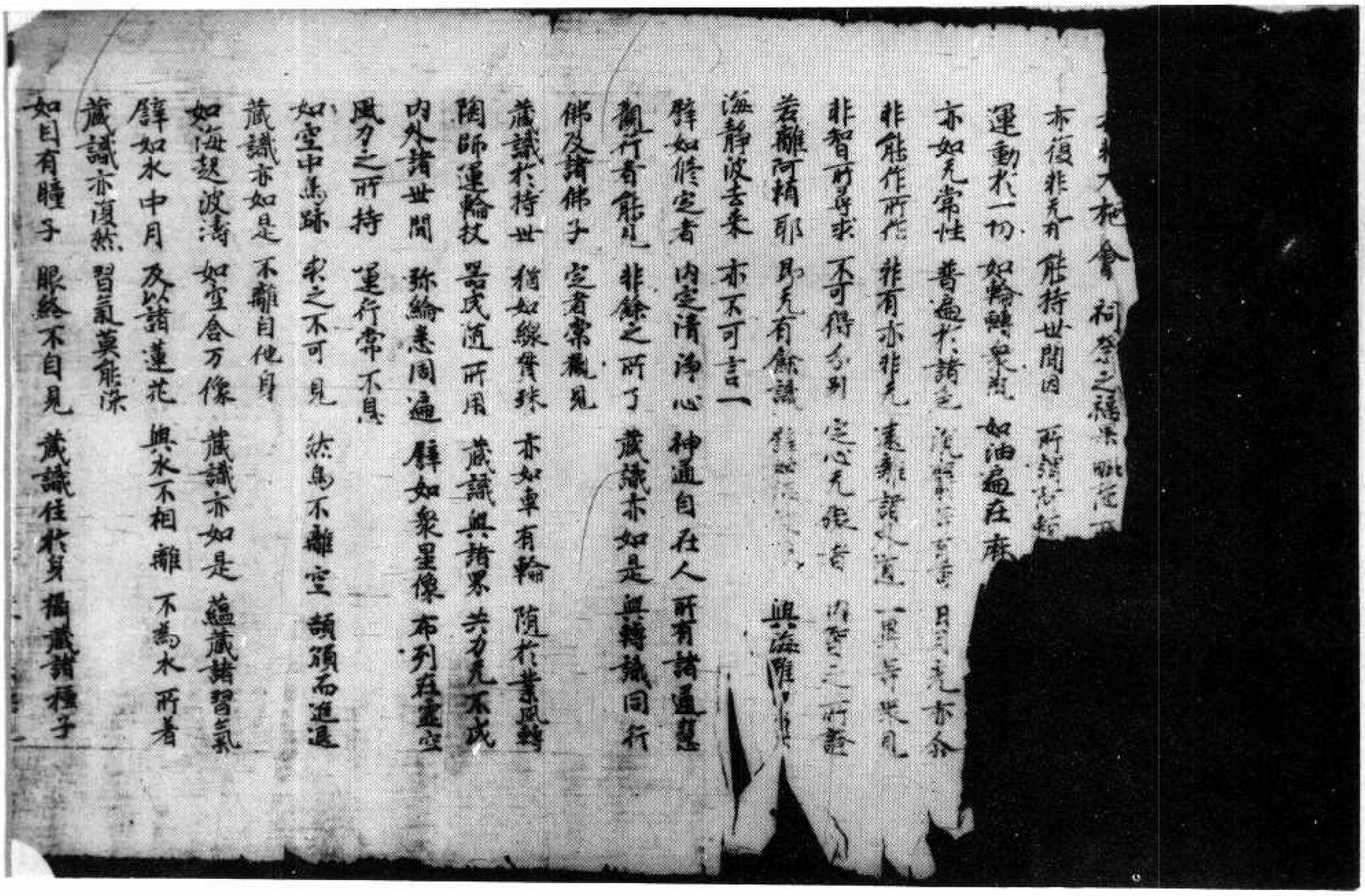

大祀會 祠祭之禮米啖花[illegible]
亦復非无有 能持世間因 所謂諸[illegible]
運動於一切 如輪轉衆瓶 如油遍在麻
亦如无常性 普遍於諸色 [illegible] 无亦尒
非能作所作 非有亦非无 遠離諸[illegible] 一異等見
非智所尋求 不可得分別 定心无礙者 內證之所證
若離阿賴耶 即无有餘識 [illegible] 與海雖[illegible]
海靜波去來 亦不可言一
譬如修定者 內定清淨心 神通自在人 所有諸通慧
觀行者能見 非餘之所了 藏識亦如是 與轉識同行
佛及諸佛子 定者常觀見
藏識於持世 猶如線貫珠 亦如車有輪 隨於業風轉
陶師運輪杖 器成隨所用 藏識與諸界 共力无不成
內外諸世間 彌綸悉周遍 譬如衆星像 布列在虛空
風力之所持 運行常不息
如空中鳥跡 求之不可見 然鳥不離空 頡頏而進退
藏識亦如是 不離自他身
如海起波濤 如空含万像 藏識亦如是 蘊藏諸習氣
譬如水中月 及以諸蓮花 與水不相離 不為水所著
藏識亦復然 習氣莫能染
如目有瞳子 眼終不自見 藏識住於身 攝藏諸種子

北三八一一號（五十一號）大乘密嚴經妙身生品第二之餘

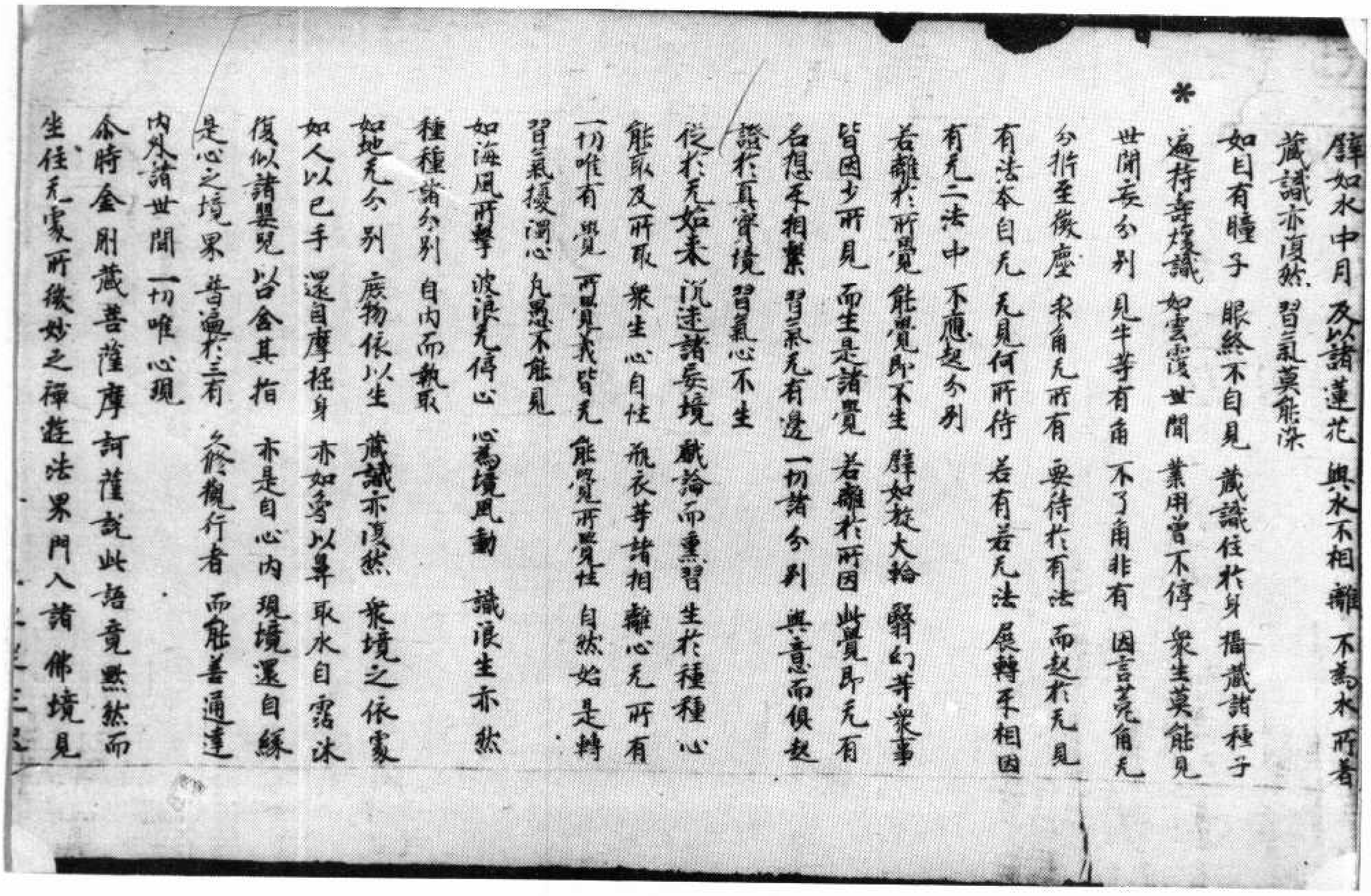

譬如水中月 及以諸蓮花 與水不相離 不為水所著
藏識亦復然 習氣莫能染
如目有瞳子 眼終不自見 藏識住於身 攝藏諸種子
* 遍持壽煖識 如雲覆世間 業用曾不停 衆生莫能見
世間妄分別 見牛等有角 不了角非有 因言兔角无
分析至微塵 求角无所有 要待於有法 而起於无見
有法本自无 无見何所待 若有若无法 展轉互相因
有无二法中 不應起分別
若離於所覺 能覺即不生 譬如殼大輪 翳幻等衆事
皆因少所見 而生是諸覺 若離於所因 此覺即无有
名想互相繫 習氣无有邊 一切諸分別 與意而俱起
證於真實境 習氣心不生
從於无始來 沉迷諸妄境 戲論而熏習 生於種種心
能取及所取 衆生心自性 瓶衣等諸相 離心无所有
一切唯有覺 所覺義皆无 能覺所覺性 自然如是轉
習氣擾濁心 凡愚不能見
如海風所擊 波浪无停心 心為境風動 識浪生亦然
種種諸分別 自內而執取
如地无分別 庶物依以生 藏識亦復然 衆境之依處
如人以己手 還自摩捋身 亦如象以鼻 取水自霑沐
復似諸嬰兒 以口含其指 亦是自心內 現境還自緣
是心之境界 普遍於三有 久修觀行者 而能善通達
內外諸世間 一切唯心現
尒時金剛藏菩薩摩訶薩說此語竟 默然而
生住无處所微妙之禪遊法界門入諸佛境見

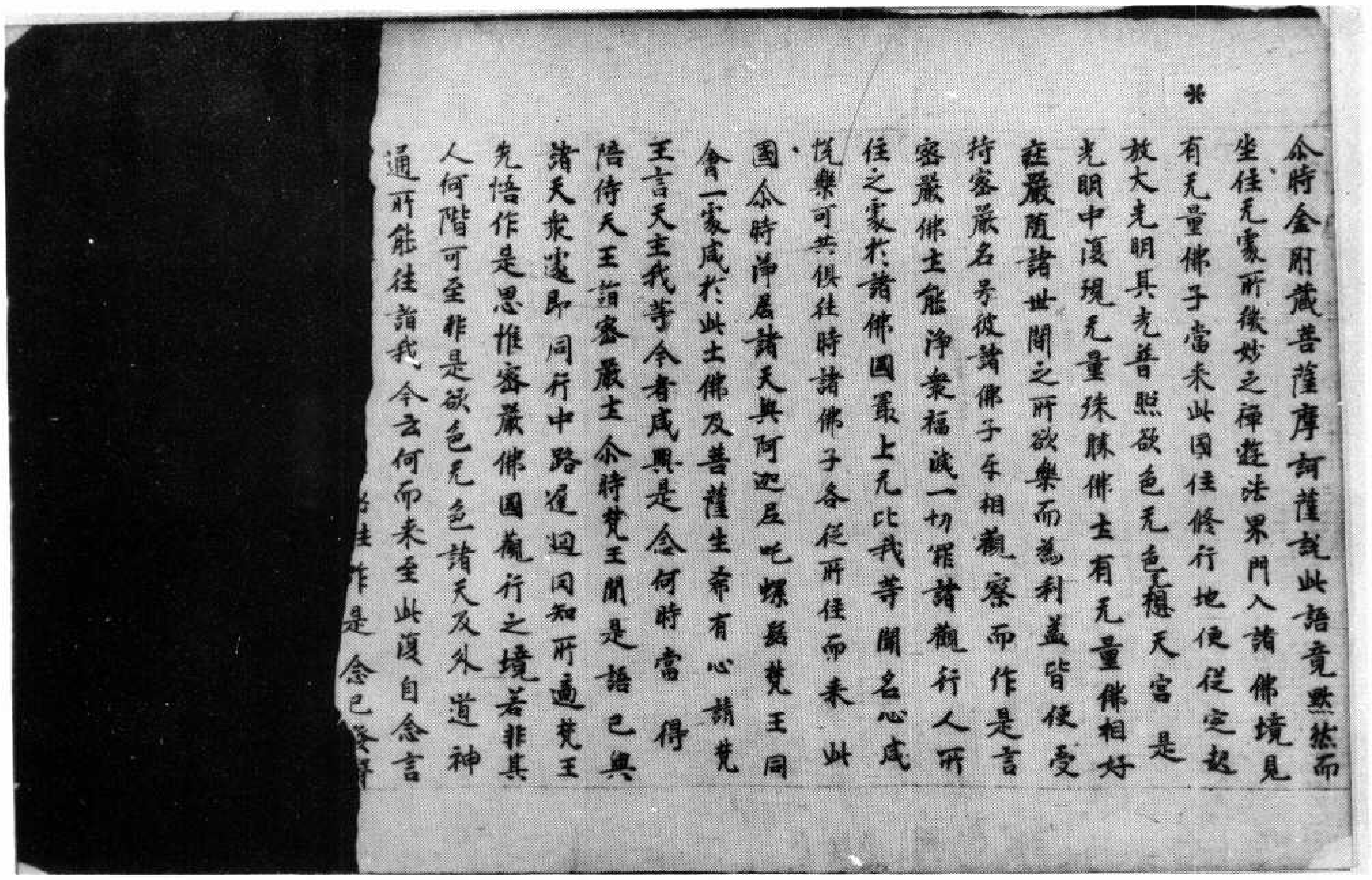

*

尒時金剛藏菩薩摩訶薩說此語竟黙然而
坐住无處所微妙之禪遊法界門入諸佛境見
有无量佛子當来此國住修行地便從定起
放大光明其光普照欲色无色天宮　是
光明中復現无量殊勝佛土有无量佛相好
莊嚴隨諸世間之所欲樂而為利益皆使受
持密嚴名号彼諸佛子手相觀察而作是言
密嚴佛土能淨衆福滅一切罪諸觀行人所
住之處於諸佛國最上无比我等聞名心咸
悦樂可共俱往時諸佛子各從所住而来此
國尒時淨居諸天與阿迦尼吒螺髻梵王同
會一處咸於此土佛及菩薩生希有心請梵
王言天主我等今者咸興是念何時當　得
陪侍天王詣密嚴土尒時梵王聞是語已與
諸天衆遷即同行中路遅迴因知所適梵王
先悟作是思惟密嚴佛國觀行之境若非其
人何階可至非是欲色无色諸天及外道神
通所能往詣我今云何而来至此復自念言
生作是念已發聲

▼北三八二號（劔十二）大乘密嚴經卷中妙身生品第二之餘

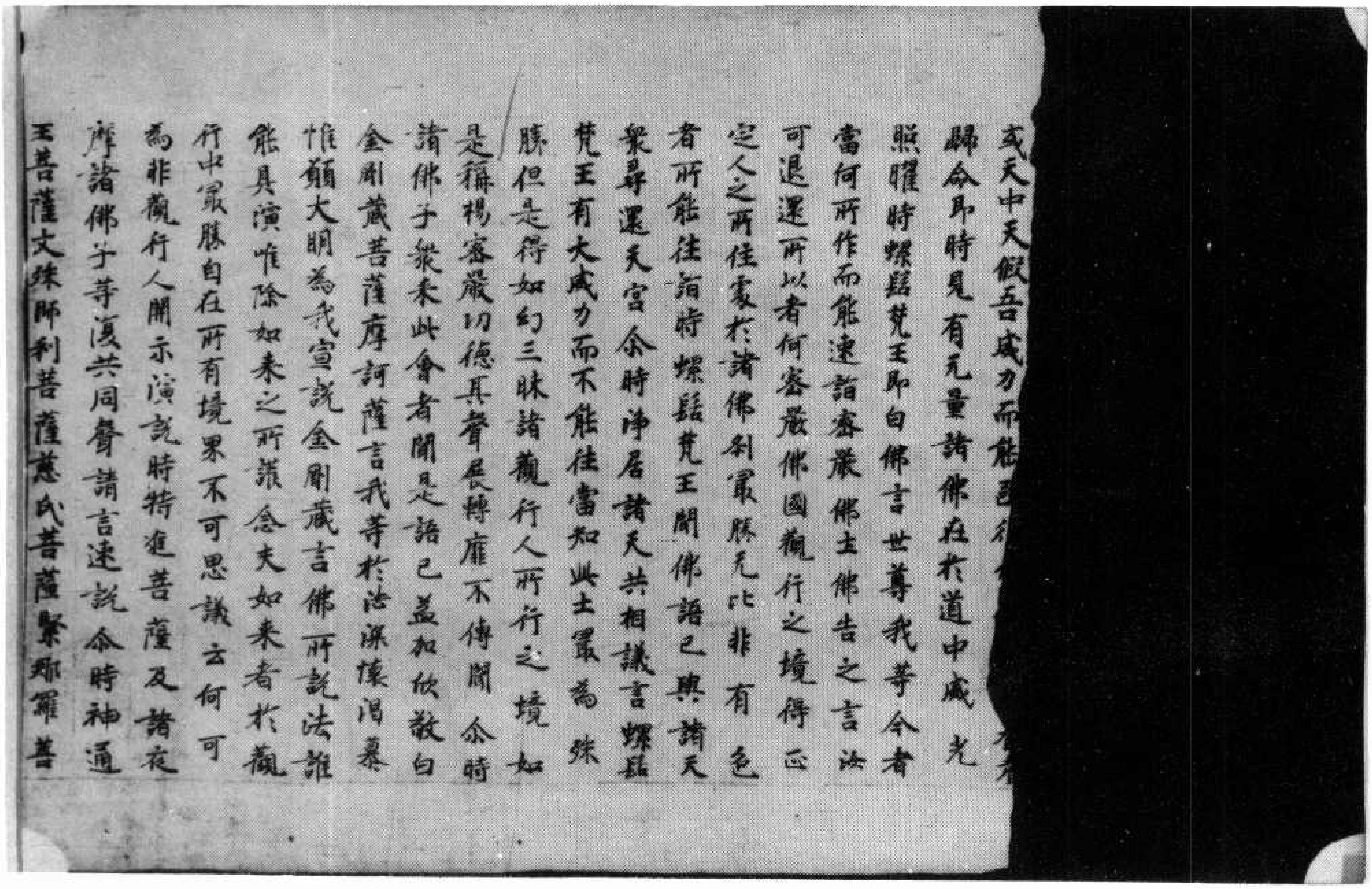

或天中天假吾威力而能
歸命即時見有无量諸佛在於道中咸　光
照曜時螺髻梵王即白佛言世尊我等今者
當何所作而能速詣密嚴佛土佛告之言汝
可退還所以者何密嚴佛國觀行之境得正
定人之所住處於諸佛剎最勝无比非有色
者所能往詣時螺髻梵王聞佛語已與諸天
衆尋還天宮尒時淨居諸天共相議言螺髻
梵王有大威力而不能往當知此土最為殊
勝但是得如幻三昧諸觀行人所行之境如
是稱揚密嚴功德其聲展轉靡不傳聞尒時
諸佛子衆来此會者聞是語已益加欣敬白
金剛藏菩薩摩訶薩言我等於法深懷渴慕
惟願大明為我宣說金剛藏言佛所說法誰
能具演唯除如来之所悲念夫如来者於觀
行中最勝自在所有境界不可思議云何可
為非觀行人開示演說時持進菩薩及諸夜
摩諸佛子等復共同聲請言速說尒時神通
王菩薩文殊師利菩薩慈氏菩薩緊那羅菩

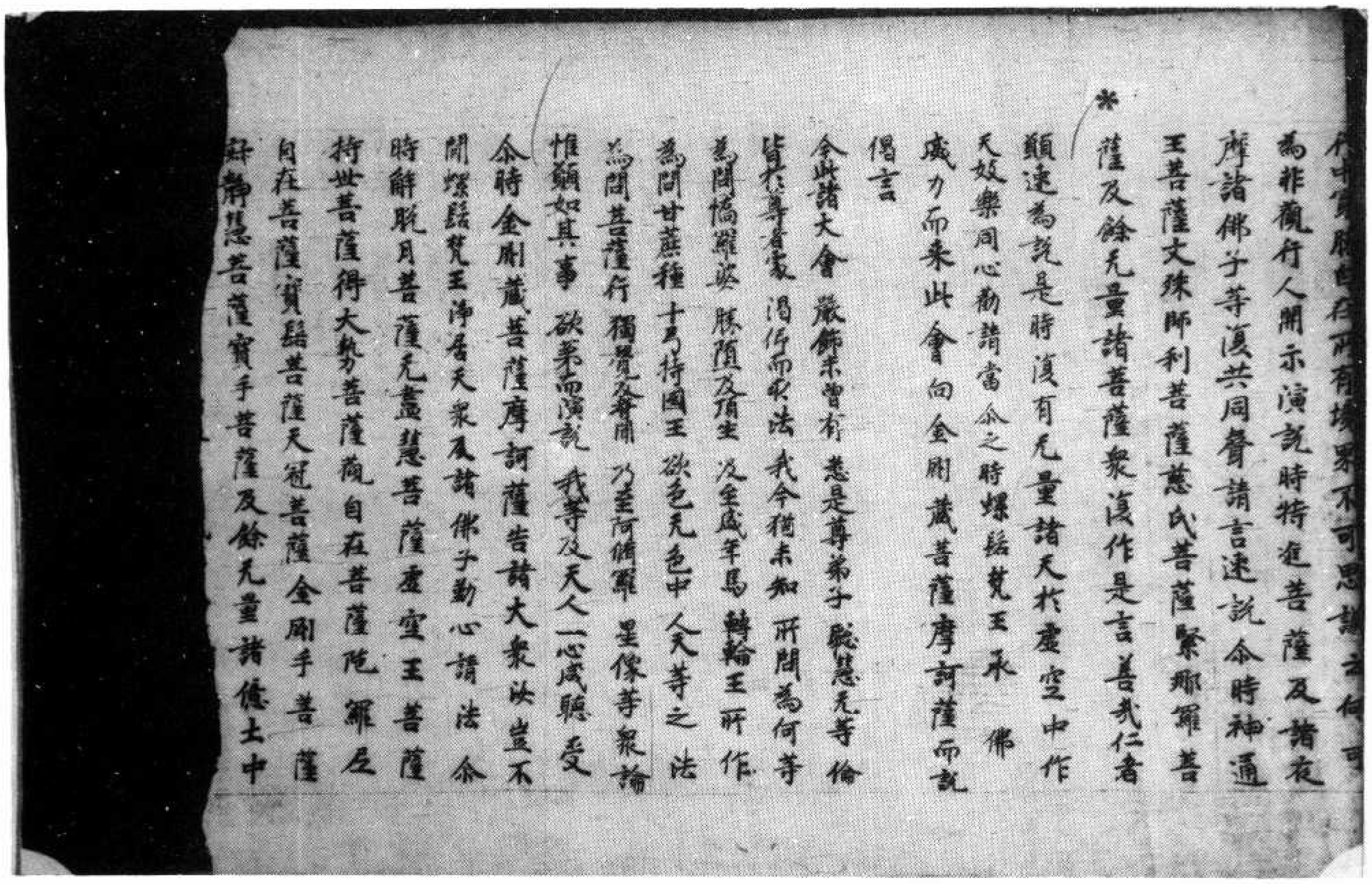

於中實[illegible]自在所有境界不可思議云何可
為非觀行人開示演說時持進菩薩及諸夜
摩諸佛子等復共同聲請言速說 尒時神通
王菩薩文殊師利菩薩慈氏菩薩緊那羅菩
薩及餘无量諸菩薩衆復作是言 善哉仁者
願速為說是 時復有无量諸天於虛空中作
天妓樂同心勸請當尒之時螺髻梵王承 佛
威力而來此會 向金剛藏菩薩摩訶薩而說
偈言
今此諸大會 嚴飾未曾有 悉是尊弟子 賢慧无等倫
皆於尊者處 渴仰而求法 我今猶未知 所問為何等
為問憍羅婆 勝負及頂生 及至威羊馬 轉輪王所作
為問甘蔗種 十五持國王 欲色无色中 人天等之法
為問菩薩行 獨覺及聲聞 乃至阿脩羅 星像等衆論
惟願如其事 欲樂而演說 我等及天人 一心咸聽受
尒時金剛藏菩薩摩訶薩告諸大衆汝豈不
聞螺髻梵王淨居天衆及諸佛子勸心請法尒
時解脫月菩薩无盡慧菩薩虛空王菩薩
持世菩薩得大勢菩薩觀自在菩薩陀羅尼
自在菩薩寶髻菩薩天冠菩薩金剛手菩薩
好靜慧菩薩寶手菩薩及餘无量諸德士中

▼北三八三號（岡六）大乘密嚴經妙身生品第二之餘

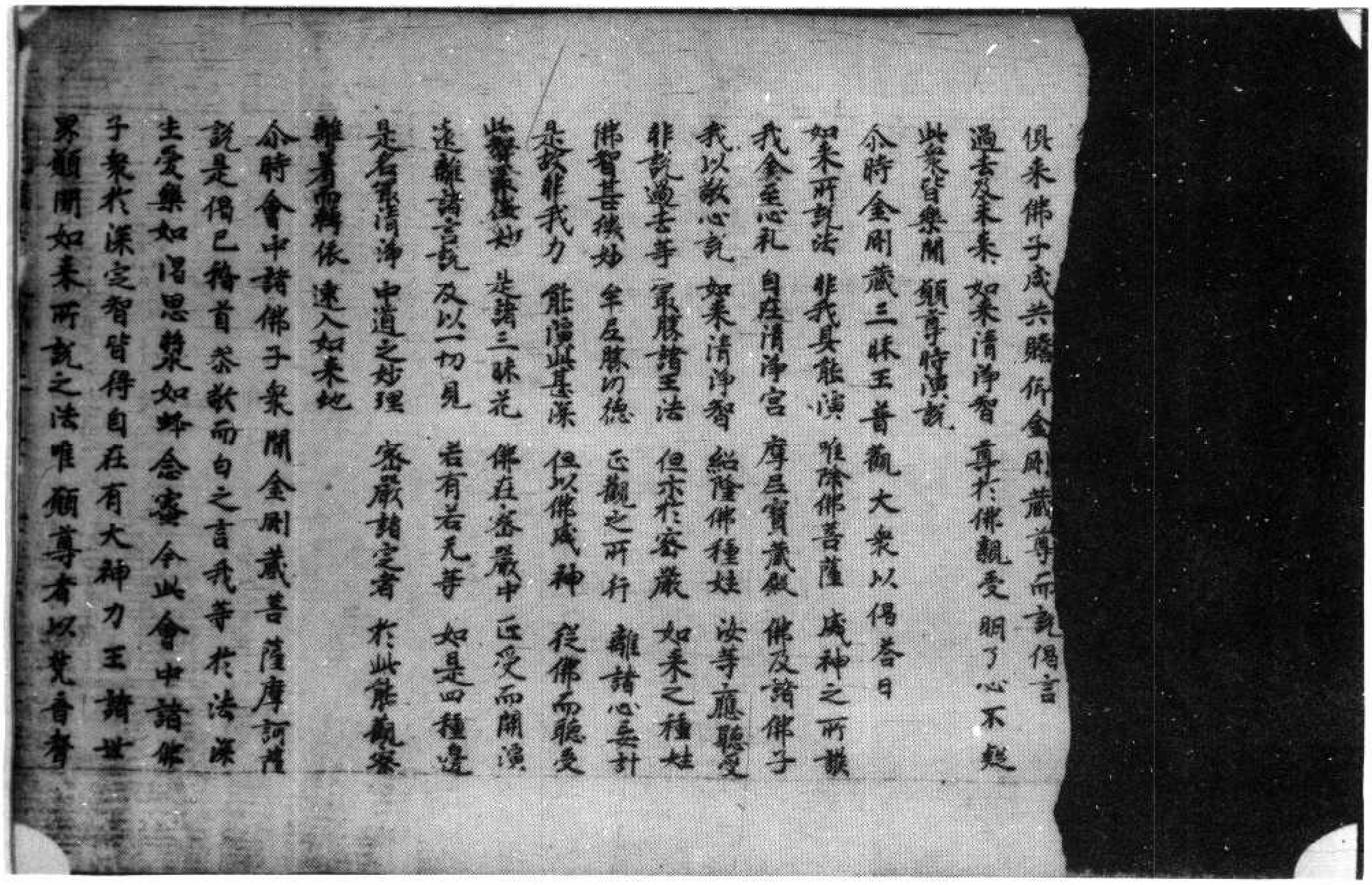

俱來佛子咸共瞻仰金剛藏尊而說偈言
過去及未來 如來清淨智 尊於佛親受 明了心不疑
此我皆樂聞 願尊特演說
尒時金剛藏三昧王普觀大衆以偈答曰
如來所說法 非我具能演 唯除佛菩薩 威神之所護
我今至心礼 自在清淨宮 摩尼寶嚴殿 佛及諸佛子
我以敬心說 如來清淨智 紹隆佛種姓 汝等應聽受
非說過去等 衆勝諸王法 但亦於密嚴 如來之種姓
佛智甚微妙 今反勝功德 正觀之所行 離諸心所計
是說非我力 能論此甚深 但以佛威神 從佛而聽受
此智最微妙 是諸三昧花 佛在密嚴中 正受而開演
遠離諸言說 及以一切見 若有若无等 如是四種邊
是名最清淨 中道之妙理 密嚴諸定者 於此能觀察
離著而無依 速入如來地
尒時會中諸佛子衆聞金剛藏菩薩摩訶薩
說是偈已稽首恭敬而白之言我等於法深
生愛樂如渴思漿如飢念食今此會中諸佛
子衆於深定智皆得自在有大神力王諸世
界願聞如來所說之法唯願尊者以梵音聲

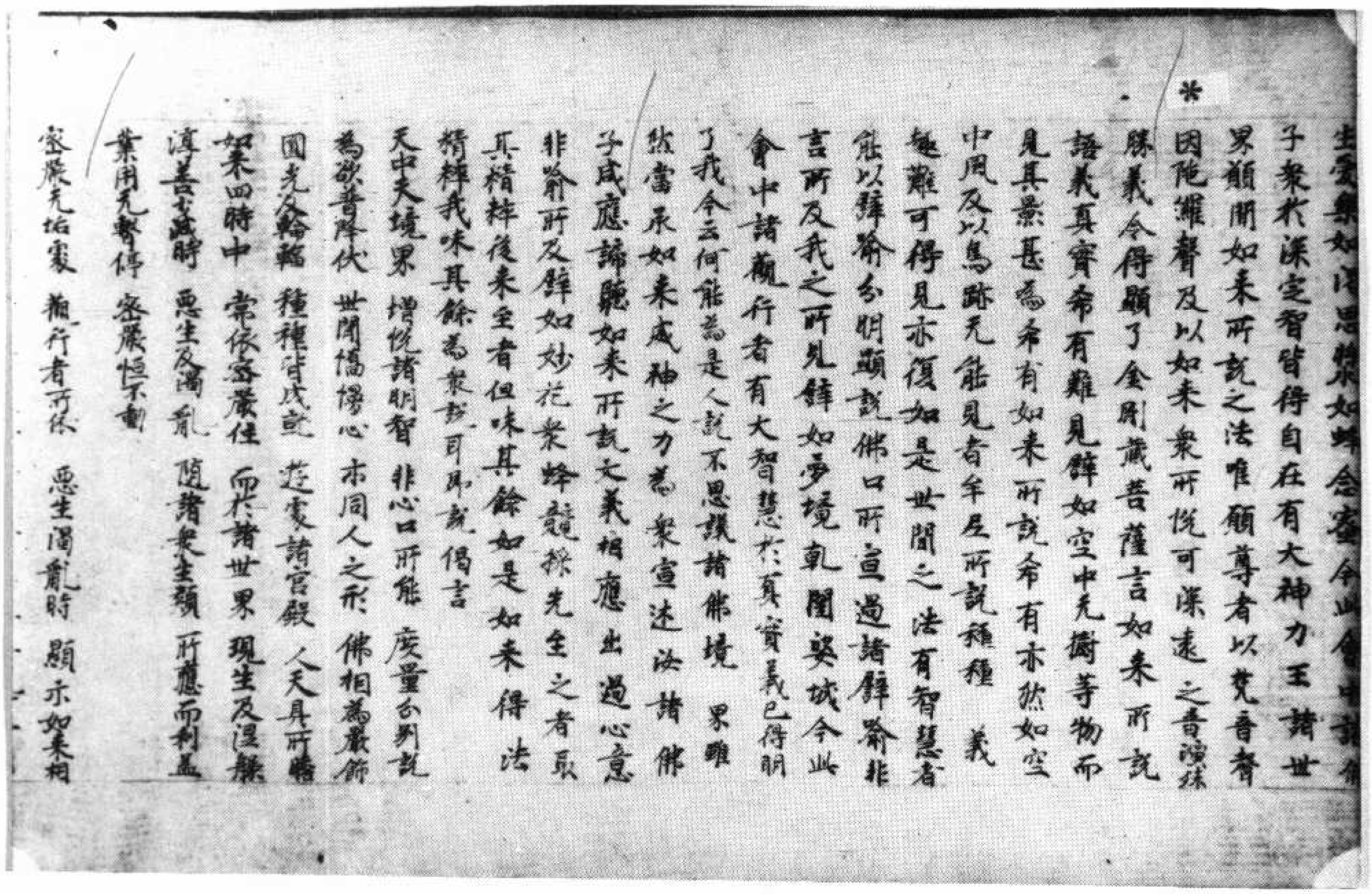

*

生愛樂如渴思惟如蜂念蜜今此會中說
子衆於深定智皆得自在有大神力王諸世
界願聞如來所說之法唯願尊者以梵音聲
因陀羅聲及以如來衆所悅可深遠之音演說
勝義令得願了金剛藏菩薩言如來所說
語義真實希有難見譬如空中光樹等物而
見其影甚為希有如來所說希有亦然如空
中風及以鳥跡无能見者牟尼所說種種義
趣難可得見亦復如是世間之法有智慧者
能以譬喻分明顯說佛口所宣過諸譬喻非
言所及我之所見譬如夢境乾闥婆城今此
會中諸觀行者有大智慧於真實義已得明
了我今云何能為是人說不思議諸佛境界雖
然當承如來威神之力為衆宣述汝諸佛
子咸應諦聽如來所說文義相應出過心意
非喻所及譬如妙花衆蜂競採先至之者取
其精粹後來至者但味其餘如是如來得法
精粹我味其餘為衆敷耳即說偈言
天中天境界　增悅諸明智　非心口所能　度量分別說
為欲普降伏　世間憍慢心　亦同人之形　佛相為嚴飾
圓光及輪輻　種種皆成就　遊處諸宮殿　人天共所瞻
如來四時中　常依密嚴住　而於諸世界　現生及涅槃
演善寂滅時　惡生及濁亂　隨諸衆生類　所應而利益
業用无暫停　密嚴恒不動
密嚴无垢處　觀行者所依　惡生濁亂時　顯示如來相

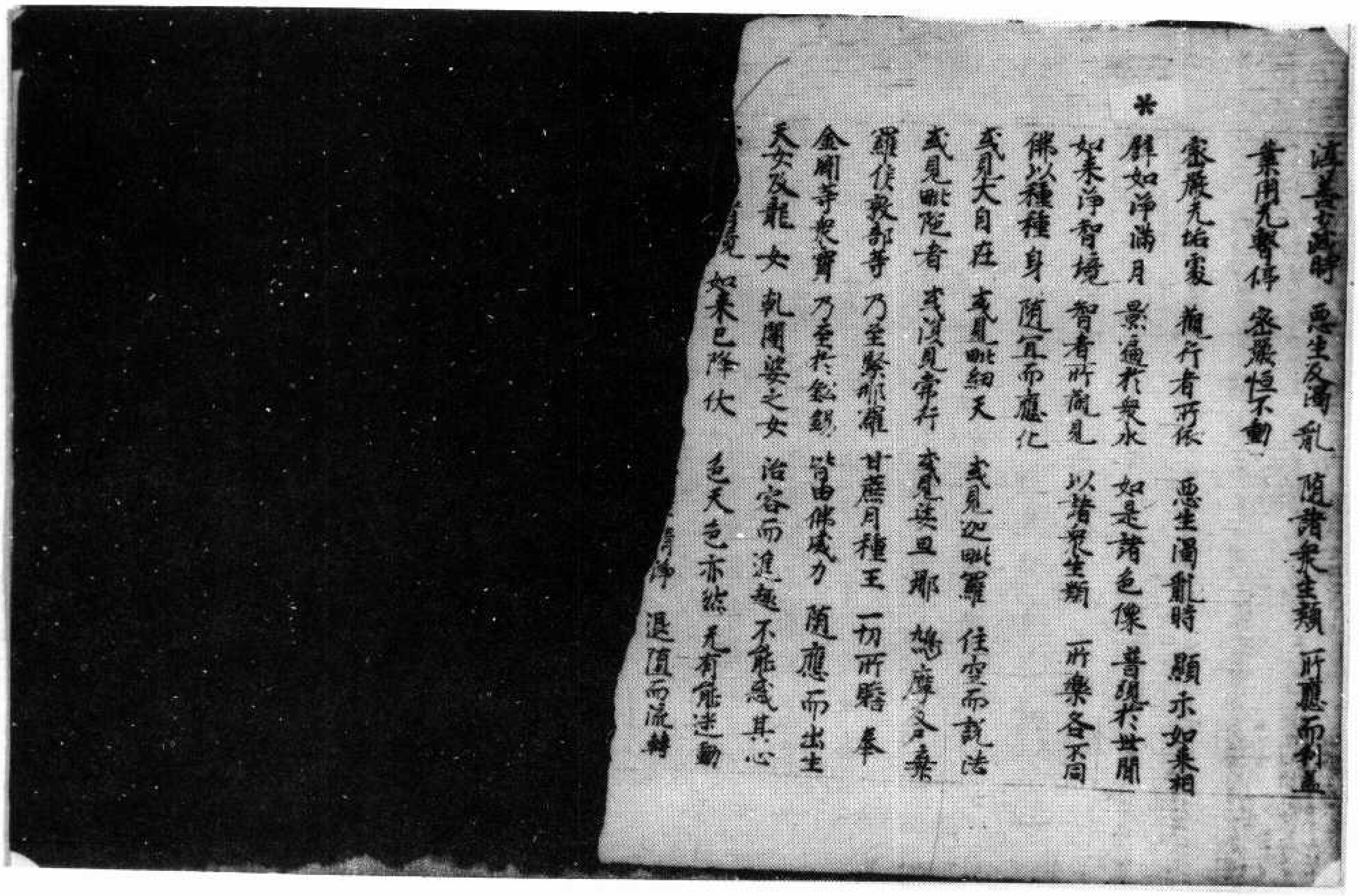

*

演善寂滅時　惡生及濁亂　隨諸衆生類　所應而利益
業用无暫停　密嚴恒不動
密嚴无垢處　觀行者所依　惡生濁亂時　顯示如來相
譬如淨滿月　影遍於衆水　如是諸色像　普現於世間
如來淨智境　智者所觀見　以諸衆生類　所樂各不同
佛以種種身　隨宜而應化
或見大自在　或見毗紐天　或見迦毗羅　住空而說法
或見毗陀者　或復見常行　或見迭旦耶　鳩摩又乘
羅侯衆部等　乃至緊那羅　甘蔗月種王　一切所瞻奉
金剛等衆寶　乃至於鉛錫　皆由佛威力　隨應而出生
天女及龍女　乾闥婆之女　冶容而進趣　不能惑其心
覺　如來已降伏　色天色亦然　无有能迷動
清淨　退墮而流轉

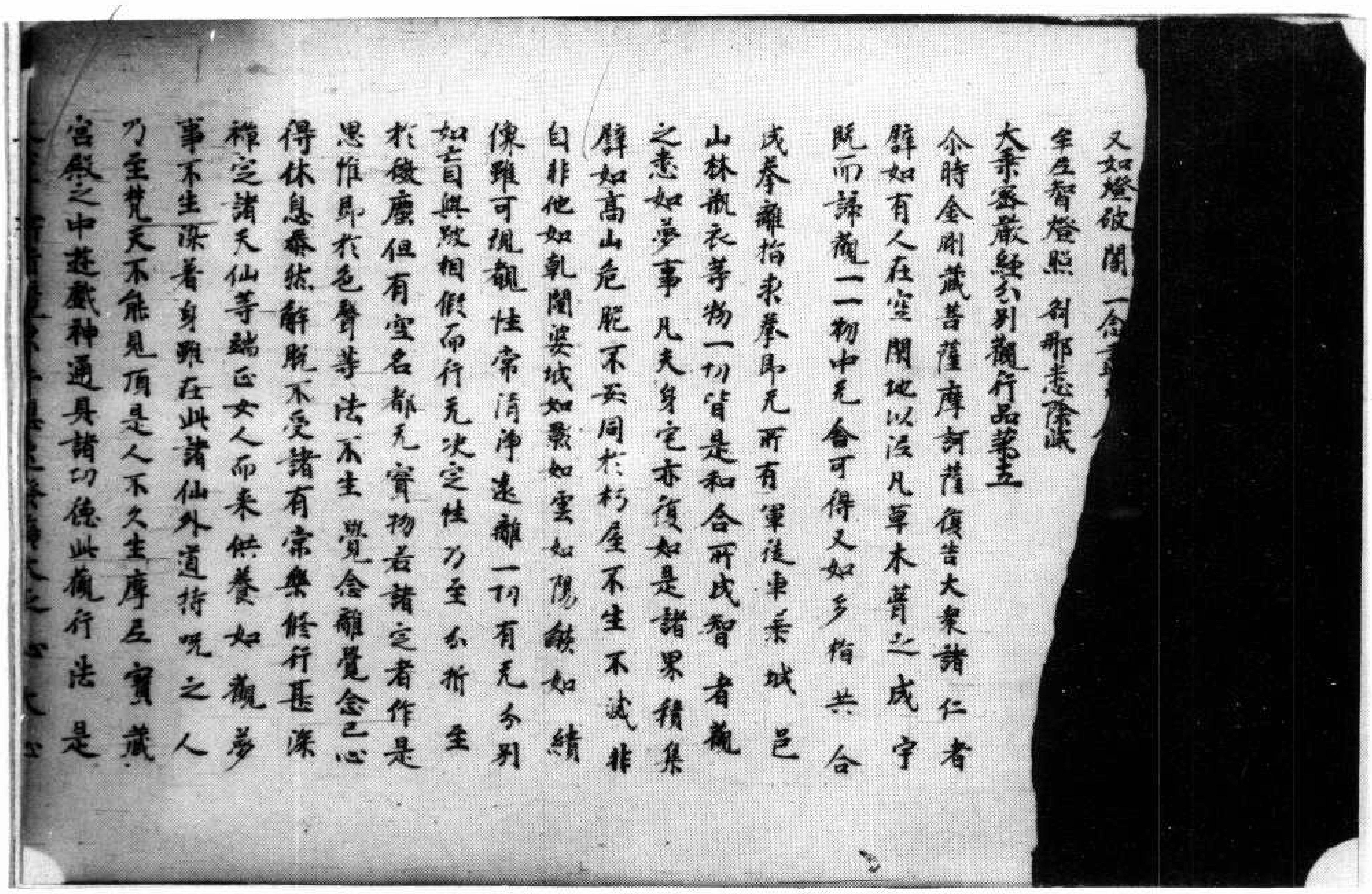

又如燈破闇一念

牟尼智燈照　剎那悉除滅

大乘密嚴經分別觀行品第五

尒時金剛藏菩薩摩訶薩復告大衆諸仁者
譬如有人在空閑地以彼凡草木葺之成宇
既而歸觀一一物中无舍可得又如多指共合
成拳離指求拳即无所有軍衆車乘城邑
山林瓶衣等物一切皆是和合所成智者觀
之悉如夢事凡夫身宅亦復如是諸界積集
譬如高山危脆不安同於朽屋不生不滅非
自非他如乾闥婆城如影如雲如陽焰如績
像雖可現觀性常清淨遠離一切有无分別
如盲與跛相假而行无決定性乃至分析至
於微塵但有空名都无實物若諸定者作是
思惟即於色聲等法不生覺念離覺念已心
得休息泰然解脫不受諸有宗樂修行甚深
禪定諸天仙等端正女人而來供養如觀夢
事不生深著身雖在此諸仙外道持呪之人
乃至梵天不能見頂是人不久生摩尼寶藏
宮殿之中遊戲神通具諸功德此觀行法是

北三八四八號（崑五十二）大乘密嚴經顯示自作品第四分別觀行品第五

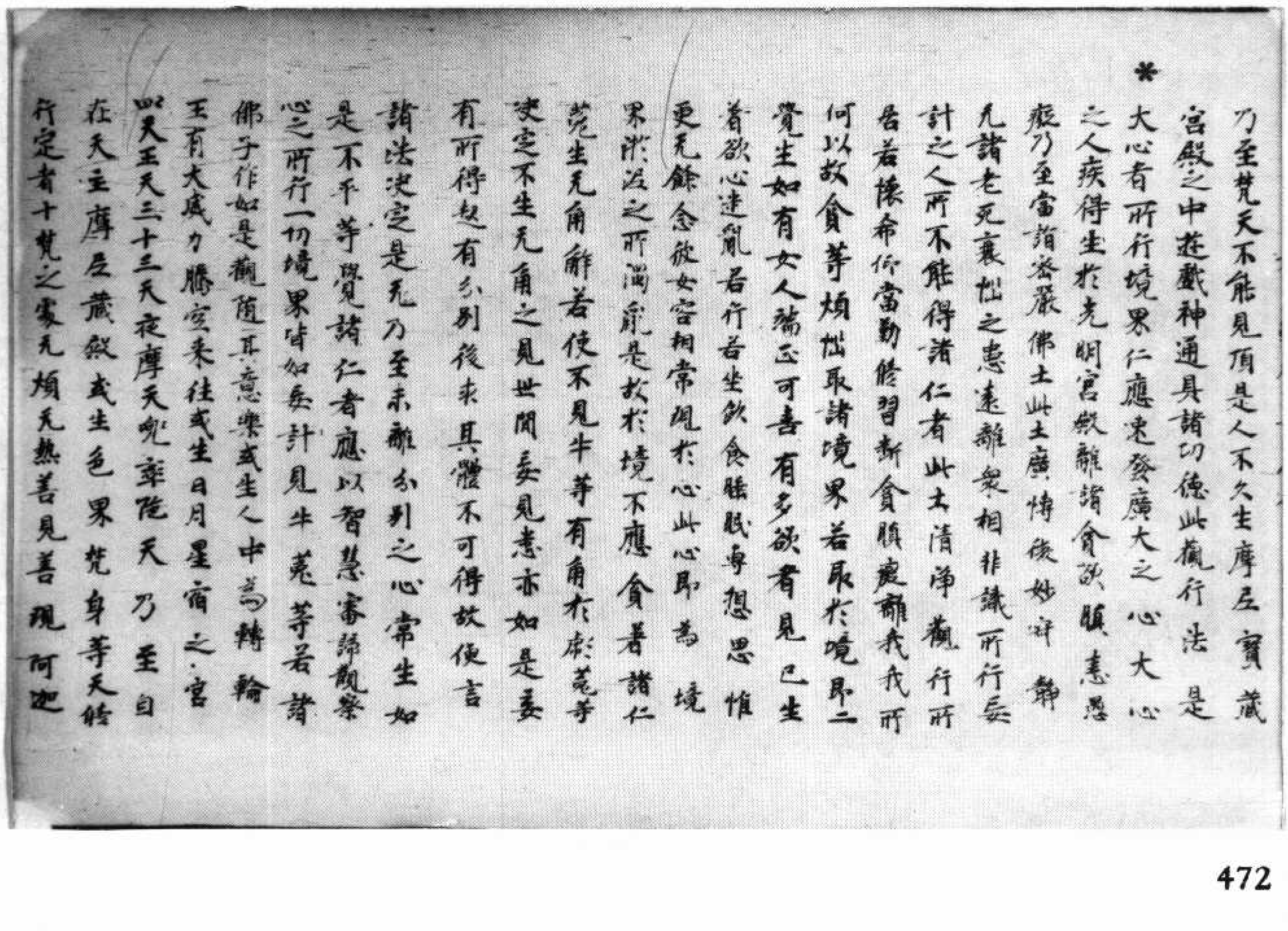

*

乃至梵天不能見頂是人不久生摩尼寶藏
宮殿之中遊戲神通具諸功德此觀行法是
大心者所行境界仁應速發廣大之心大心
之人疾得生於光明宮殿離諸貪欲瞋恚愚
癡乃至當詣密嚴佛土此土廣博微妙寂靜
无諸老死衰惱之患遠離衆相非識所行妄
計之人所不能得諸仁者此土清淨觀行所
居若懷希仰當勤修習斷貪瞋癡離我我所
何以故貪等煩惱取諸境界若取於境即亡
覺生如有女人端正可喜有多欲者見已生
著欲心迷亂若行若坐飲食睡眠專想思惟
更无餘念彼女容相常現於心此心即為境
界漂沒之所溺亂是故於境不應貪著諸仁
莵生无角解若使不見牛等有角於彼莵等
決定不生无角之見世間妄見悉亦如是妄
有所得起有分別後求其體不可得故便言
諸法決定是无乃至未離分別之心常生如
是不平等覺諸仁者應以智慧審諦觀察
心之所行一切境界皆如妄計見牛莵等若諸
佛子作如是觀隨其意樂或生人中為轉輪
王有大威力騰空來往或生日月星宿之宮
四天王天三十三天夜摩天兜率陀天乃至自
在天主摩尼藏殿或生色界梵身等天能
行定者十梵之處无煩无熱善見善現阿迦

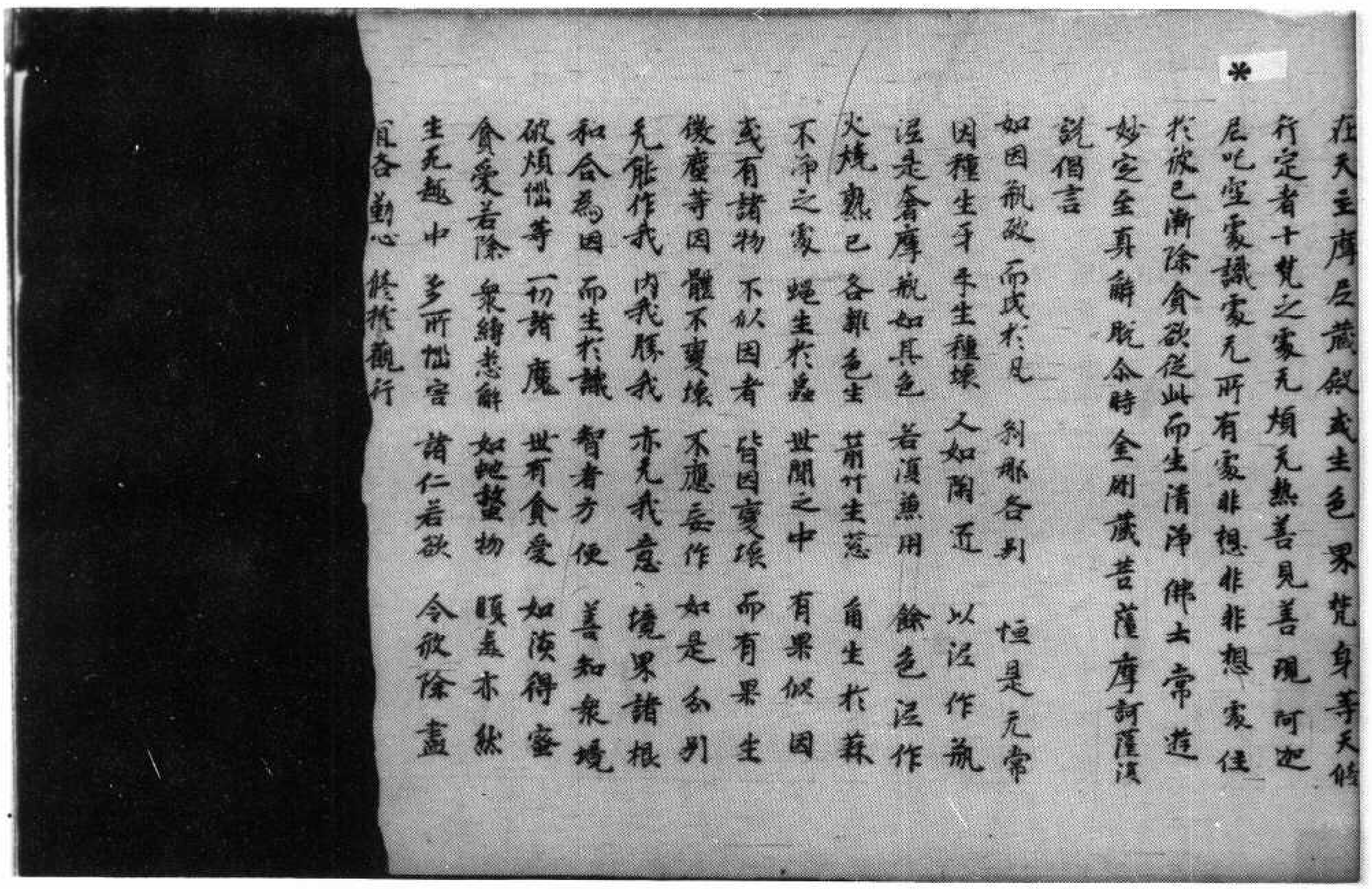

在天主摩尼藏殿或生色界梵身等天修
行定者十梵之處无煩无熱善見善現阿迦
尼吒空處識處无所有處非想非非想處住
於彼已漸除貪欲從此而生清淨佛土常遊
妙定至真解脫尒時金剛藏菩薩摩訶薩復
說偈言
如因瓶破　而成於瓦　剎那各別　恒是无常
因種生芽　芽生種壞　人如陶匠　以泥作瓶
泥是眾塵　瓶如其色　若復熏用　餘色泥作
火燒熟已　各離色生　筍竹生蔥　角生於蒜
不淨之處　蠅生於器　世間之中　有果似因
或有諸物　不從因者　皆因變壞　而有果生
微塵等因　體不變壞　不應妄作　如是分別
无能作我　內我勝我　亦无我意　境界諸根
和合為因　而生於識　智者方便　善知眾境
破煩惱等　一切諸魔　世有貪愛　如須得蜜
貪愛若除　眾縛悉解　如蛇蛻物　頭蟲亦然
生死趣中　多所惱害　諸仁若欲　今欲除盡
宜各勤心　修於觀行

▼北三八五號（崑九十八）大乘密嚴經顯示自作品第四

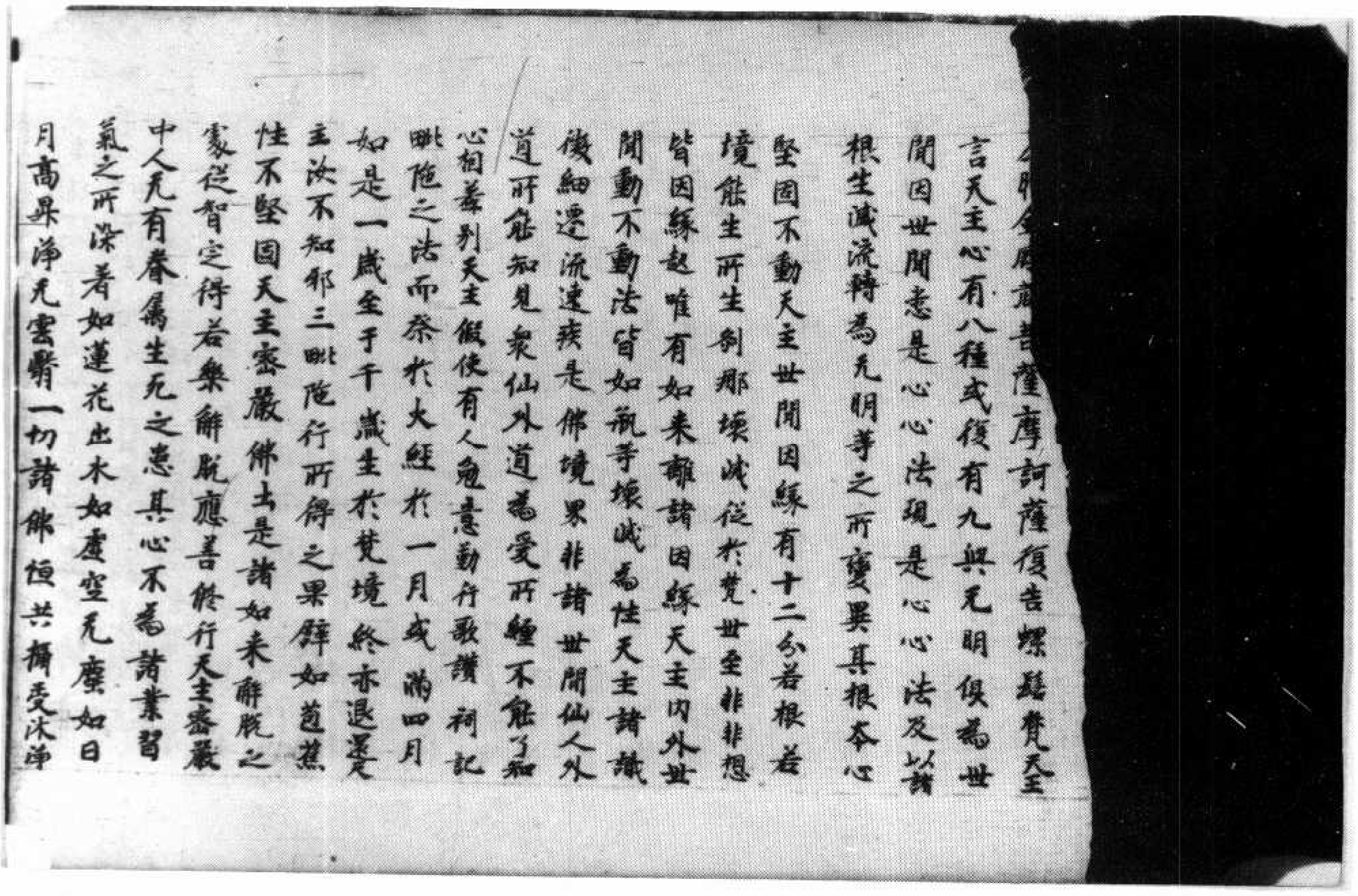

尒時金剛藏菩薩摩訶薩復告螺髻梵天王
言天主心有八種或復有九與无明俱為世
間因世間悉是心心法現是心心法及以諸
根生滅流轉為无明等之所變異其根本心
堅固不動天主世間因緣有十二分若根若
境能生所生剎那壞滅從於梵世至非非想
皆因緣起唯有如來離諸因緣天主內外世
間動不動法皆如瓶等壞滅為性天主諸識
微細遷流速疾是佛境界非諸世間仙人外
道所能知見眾仙外道為愛所纏不能了知
心相差別天主假使有人念念勤行歌讚祠記
毘陀之法而祭於火經於一月或滿四月
如是一歲至于千歲生於梵境終亦退還天
主汝不知耶三毘陀行所得之果譬如芭蕉
性不堅固天主密嚴佛土是諸如來解脫之
處從智定得若樂解脫應善修行天主密嚴
中人无有眷屬生死之患其心不為諸業習
氣之所染著如蓮花出水如虛空无塵如日
月高昇淨无雲翳一切諸佛恒共稱受沐淨

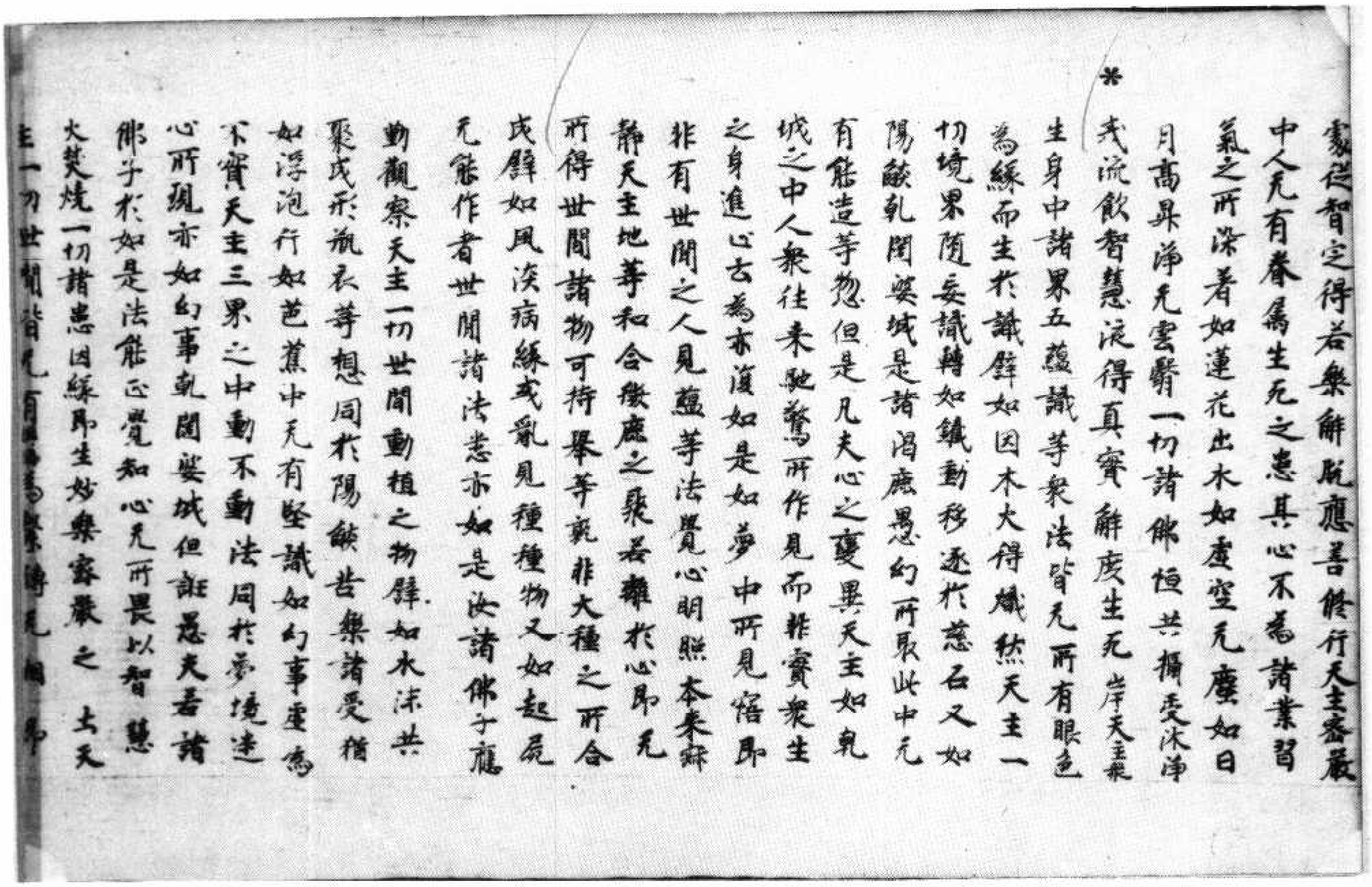

處從智定得若樂解脫應善修行天主莊嚴中人无有眷屬生死之患其心不為諸業習氣之所染著如蓮花出水如虛空无塵如日月高昇淨无雲翳一切諸佛恒共攝受沐淨戒流飲智慧泉得真實解度生死岸天主衆生身中諸界五蘊識等衆法皆无所有眼色為緣而生於識譬如因木火得熾然天主一切境界隨妄識轉如鐵動移逐於慈石又如陽焰乾闥婆城是諸渴鹿愚幻所取此中无有能造等物但是凡夫心之變異天主如乾城之中人衆往來馳騖所作見而非實衆生之身進止去為亦復如是如夢中所見寤即非有世間之人見蘊等法覺心明照本來寂靜天主地等和合微塵之聚若離於心即无所得世間諸物可持舉等亦非大種之所合成譬如風淡病緣或亂見種種物又如起屍无能作者世間諸法悉亦如是汝諸佛子應勤觀察天主一切世間動植之物譬如水沫共聚或形瓶衣等想同於陽焰苦樂諸受猶如浮泡行如芭蕉中无有堅識如幻事虛為不實天主三界之中動不動法同於夢境達心所現亦如幻事乾闥婆城但誑愚夫若諸佛子於如是法能正覺知心无所畏以智慧火焚燒一切諸患因緣即生妙樂莊嚴之土天主一切世間皆无有相為繫縛无相即

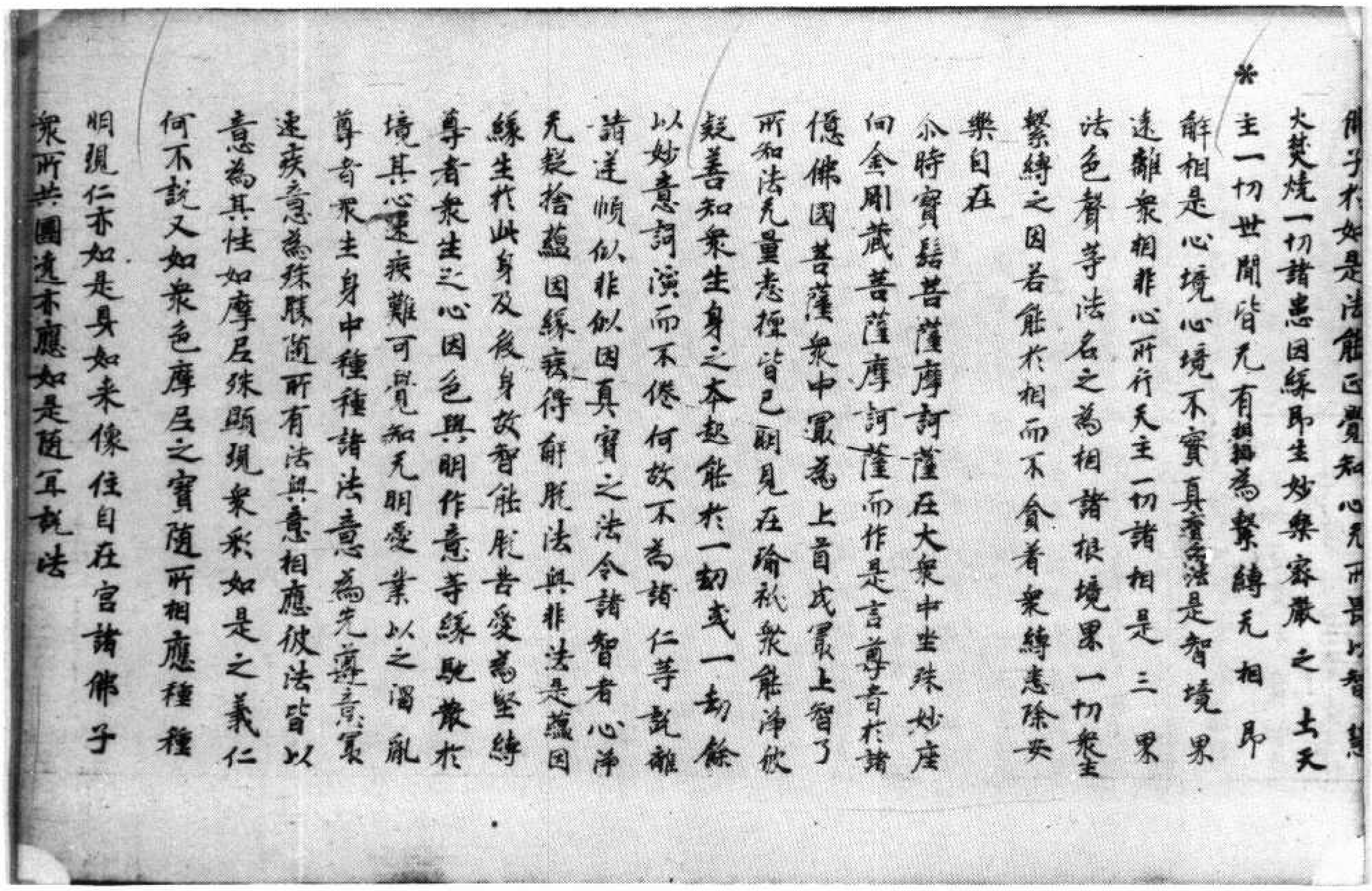

佛子於如是法能正覺知心无所畏以智慧火焚燒一切諸患因緣即生妙樂莊嚴之土天主一切世間皆无有相為繫縛无相即解相是心境心境不實真實之法是智境界遠離衆相非心所行天主一切諸相是三界法色聲等法名之為相諸根境界一切衆生繫縛之因若能於相而不貪著衆縛悉除安樂自在

尒時寶髻菩薩摩訶薩在大衆中坐殊妙座仰金剛藏菩薩摩訶薩而作是言尊者於諸億佛國菩薩衆中最為上首成最上智了所知法无量悉極皆已明見在瑜祇衆能淨欲疑善知衆生身之本起能於一劫或一劫餘以妙意詞演而不倦何故不為諸仁等說離諸逆順似非似因真實之法令諸智者心淨无疑捨蘊因緣疾得解脫法與非法是蘊因緣生於此身及後身故智能脫苦愛為堅縛尊者衆生之心因色與明作意等緣馳散於境其心速疾難可覺知无明愛業以之溷亂尊者衆生身中種種諸法意為先導意最速疾意為殊勝隨所有法與意相應彼法皆以意為其性如摩尼殊顯現衆彩如是之義仁何不說又如衆色摩尼之寶隨所相應種種相現仁亦如是身如來像住自在宮諸佛子衆所共圍遶亦應如是隨宜說法

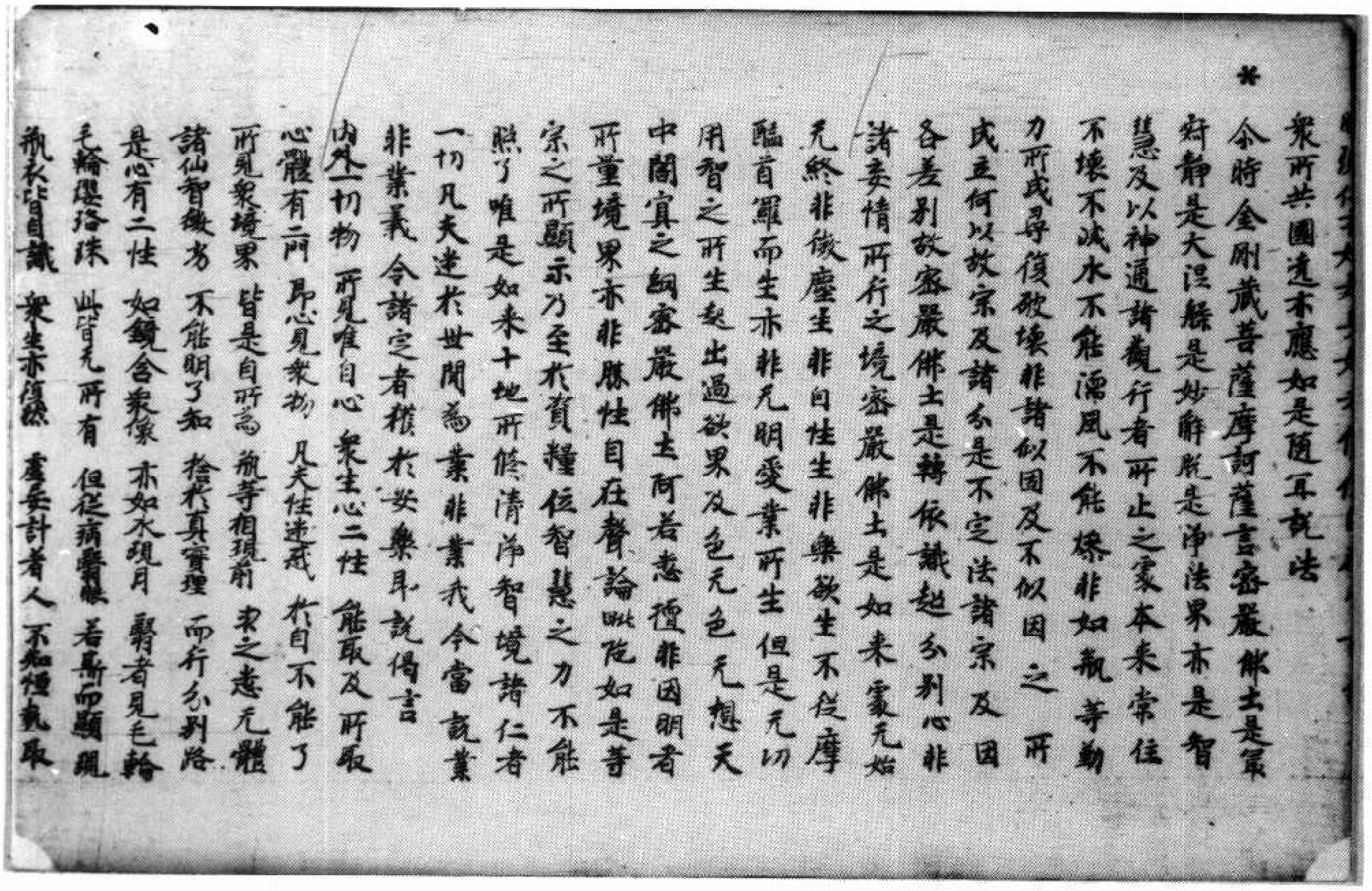

*
衆所共圍遶亦應如是隨耳說法
尒時金剛藏菩薩摩訶薩言密嚴佛土是最
寂靜是大涅槃是妙解脫是淨法界亦是智
慧及以神通諸觀行者所止之處本來常住
不壞不滅水不能濡風不能燥非如瓶等勤
力所成尋復破壞非諸似因及不似因之所
成立何以故宗及諸分是不定法諸宗及因
各差別故密嚴佛土是轉依識超分別心非
諸妄情所行之境密嚴佛土是如來處无始
无終非微塵生非自性生非樂欲生不從摩
醯首羅而生亦非无明愛業所生但是无切
用智之所生起出過欲界及色无色无想天
中閑寡之網密嚴佛土阿若憩僜非因明者
所量境界亦非勝性自在聲論毗陀如是等
宗之所顯示乃至於資糧位智慧之力不能
照了唯是如來十地所修清淨智境諸仁者
一切凡夫迷於世間爲業非業我今當說業
非業義令諸定者積於安樂耳說偈言
内外一切物　所見唯自心　衆生心二性　能取及所取
心體有兩　即心見衆物　凡夫性迷惑　於自不能了
所見衆境界　皆是自所爲　瓶等相現前　求之悉无體
諸仙智微劣　不能明了知　捨於真實理　而行分別路
是心有二性　如鏡含衆像　亦如水現月　翳者見毛輪
毛輪纓珞珠　此皆无所有　但從病翳眼　若斯而顯現
瓶衣皆自識　衆生亦復然　妄計者人　不知恒執取

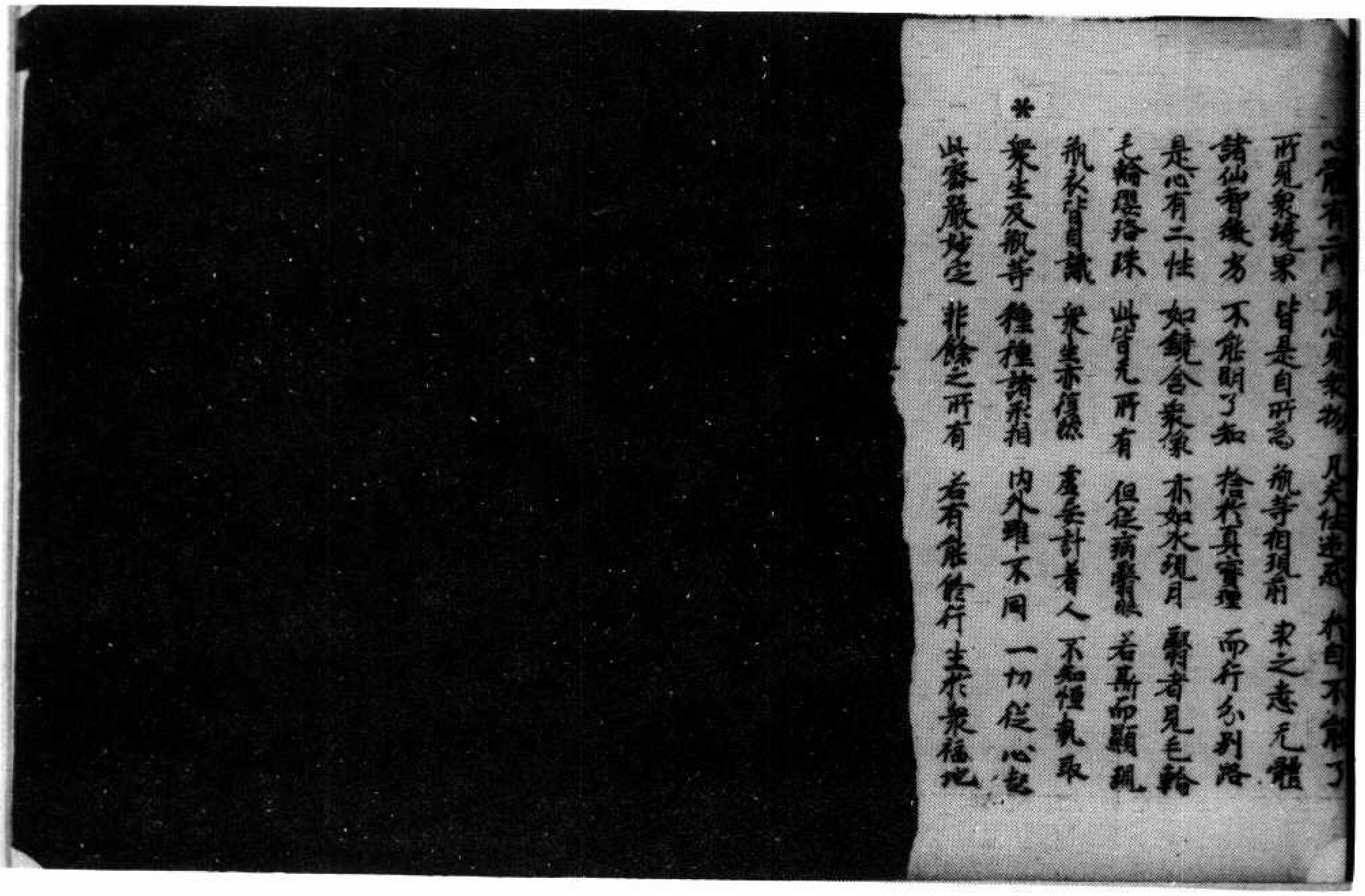

心體有兩　即心見衆物　凡夫性迷惑　於自不能了
所見衆境界　皆是自所爲　瓶等相現前　求之悉无體
諸仙智微劣　不能明了知　捨於真實理　而行分別路
是心有二性　如鏡含衆像　亦如水現月　翳者見毛輪
毛輪纓珞珠　此皆无所有　但從病翳眼　若斯而顯現
瓶衣皆自識　衆生亦復然　妄計者人　不知恒執取
*
衆生及瓶等　種種諸乘相　内外雖不同　一切從心起
此密嚴妙定　非餘之所有　若有能修行　生於衆福地

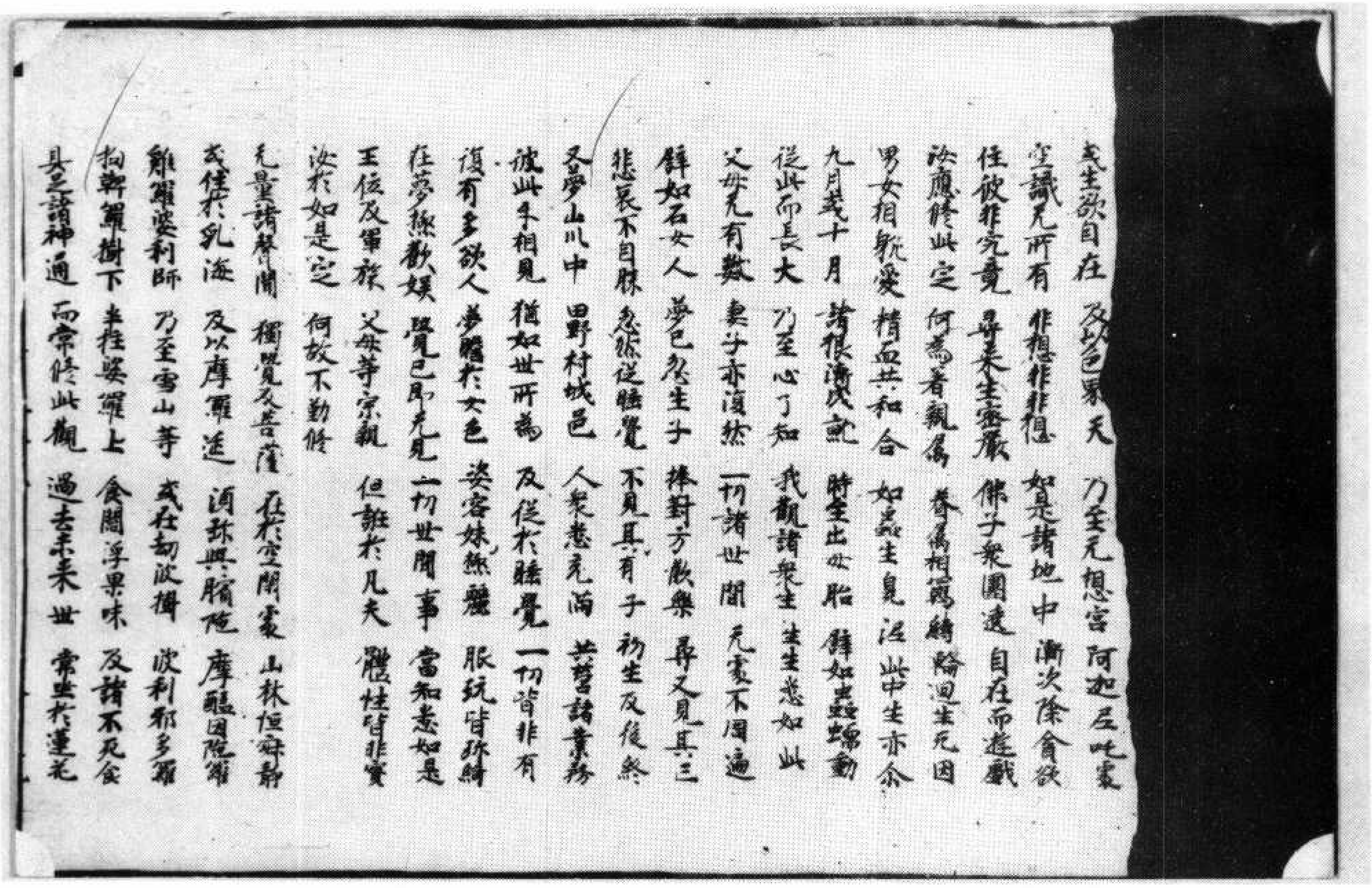

或生欲自在　及以色界天　乃至无想宮　阿迦尼吒處
空識无所有　非想非非想　如是諸地中　漸次除貪欲
住彼非究竟　尋來生密嚴　佛子衆圍遶　自在而遊戲
汝應修此定　何為著親屬　眷屬相羇絆　輪迴生死因
男女相貪愛　精血共和合　如蟲生臭泥　此中生亦尒
九月或十月　諸根漸成就　時至出於胎　譬如蟲蠕動
從此而長大　乃至心了知　我觀諸衆生　生生悉如此
父母无有數　妻子亦復然　一切諸世間　无處不周遍
譬如石女人　夢已忽生子　稱對方歡樂　尋又見其亡
悲哀不自勝　忽然從睡覺　不見其有子　初生及後終
又夢山川中　田野村城邑　人衆悉充滿　共營諸業務
彼此手相見　猶如世所為　及從於睡覺　一切皆非有
復有多欲人　夢睹於女色　姿容姝絕麗　服玩皆珍綺
在夢極歡娛　覺已即无見　一切世間事　當知悉如是
王位及眷屬　父母等宗親　但誑於凡夫　體性皆非實
汝於如是定　何故不勤修
无量諸聲聞　獨覺及菩薩　在於空閑處　山林恒寂靜
或住於乳海　及以摩羅延　須弥與髆隨　摩醯因陀羅
難羅娑利師　乃至雪山等　或在劫波樹　波利耶多羅
拘鞞羅樹下　未拄娑羅上　食閻浮果味　及諸不死食
具足諸神通　而常修此觀　過去未來世　常坐於蓮花

北三八六號（崑二十四）大乘密嚴經顯示自作品第四

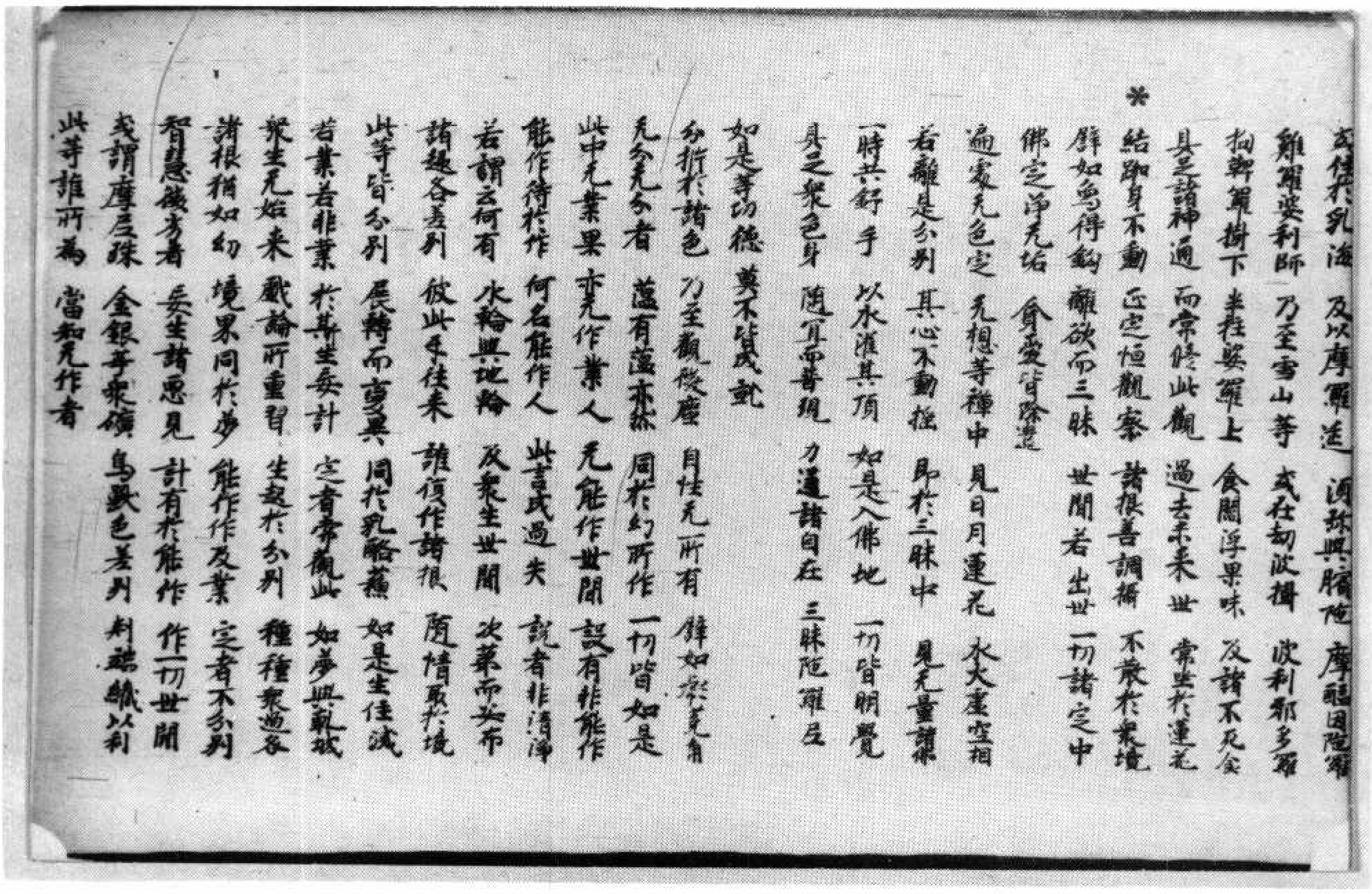

或住於乳海　及以摩羅延　須弥與髆隨　摩醯因陀羅
難羅娑利師　乃至雪山等　或在劫波樹　波利耶多羅
拘鞞羅樹下　未拄娑羅上　食閻浮果味　及諸不死食
具足諸神通　而常修此觀　過去未來世　常坐於蓮花
*結跏身不動　正定恒觀察　諸根善調攝　不著於衆境
譬如鳥得翻　離欲而三昧　世間若出世　一切諸定中
佛定淨无垢　貪愛皆除遣
遍處无色定　无想等禪中　見日月蓮花　水大虛空相
若離是分別　其心不動搖　即於三昧中　見无量諸佛
一時共舒手　以水灌其頂　如是入佛地　一切皆明覺
具足衆色身　隨宜而普現　力通諸自在　三昧陀羅尼
如是等功德　莫不皆成就
分析於諸色　乃至觀微塵　自性无所有　譬如兔无角
无分无分者　蘊有蘊亦然　同於幻所作　一切皆如是
此中无業果　亦无作業人　无能作世間　設有非能作
能作待於作　何名能作人　此言成過失　說者非清淨
若謂云何有　水輪與地輪　及衆生世間　次第而安布
諸趣各差別　彼此手往來　誰復作諸根　隨情取於境
此等皆分別　展轉而變異　同於乳酪蘇　如是生住滅
若業若非業　於斯生妄計　定者常觀此　如夢與乾城
衆生无始來　戲論所熏習　生起於分別　種種衆過咎
諸根猶如幻　境界同於夢　能作作及業　定者不分別
智慧微劣者　妄生諸惡見　計有於能作　作一切世間
或謂摩尼珠　金銀等衆礦　鳥獸色差別　刺端纖以利
此等誰所為　當知无作者

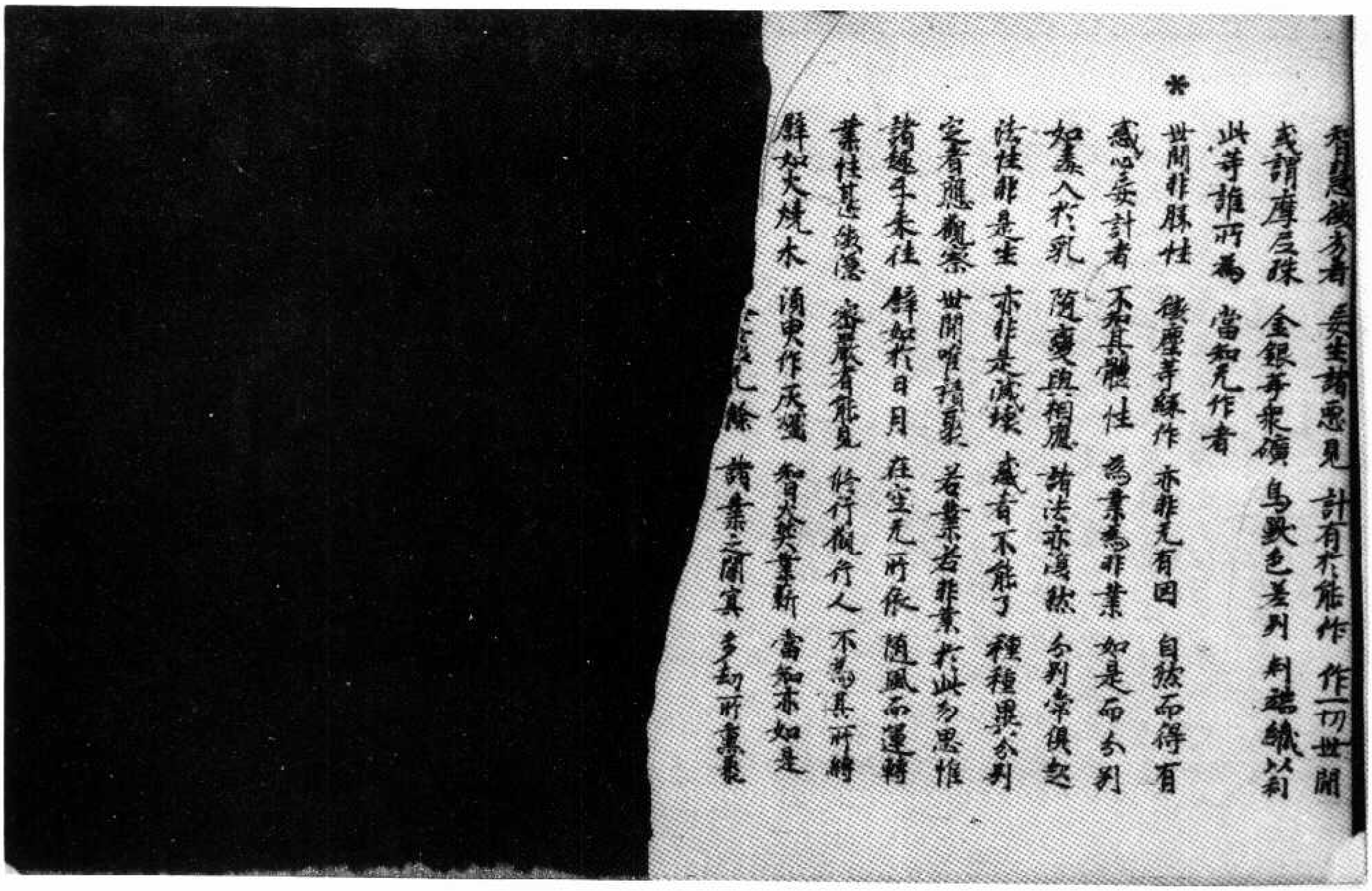

智慧微劣者　妄生諸惡見　計有於能作　作一切世間
或謂摩尼珠　金銀等衆礦　鳥獸色差別　剌端纖妙形
此等誰所爲　當知无作者
*
世間非勝性　微塵等緣作　亦非无有因　自然而得有
識心妄計者　不知其體性　爲業爲非業　如是而分別
如蠶入於繭　隨變與相應　諸法亦復然　分別常俱起
法性非是生　亦非是滅壞　惑者不能了　種種異分別
定者應觀察　世間唯積聚　若業若非業　於此多思惟
諸趣无來往　譬如於日月　在空无所依　隨風而運轉
業性甚微隱　密嚴者能見　修行觀行人　不爲其所轉
譬如火燒木　須臾作灰燼　智火焚業薪　當知亦如是
盡无餘　諸業之闇冥　多劫所熏襲

▼北三八七號（日九十八）大乘密嚴經分別觀行品第五阿賴耶建立品第六

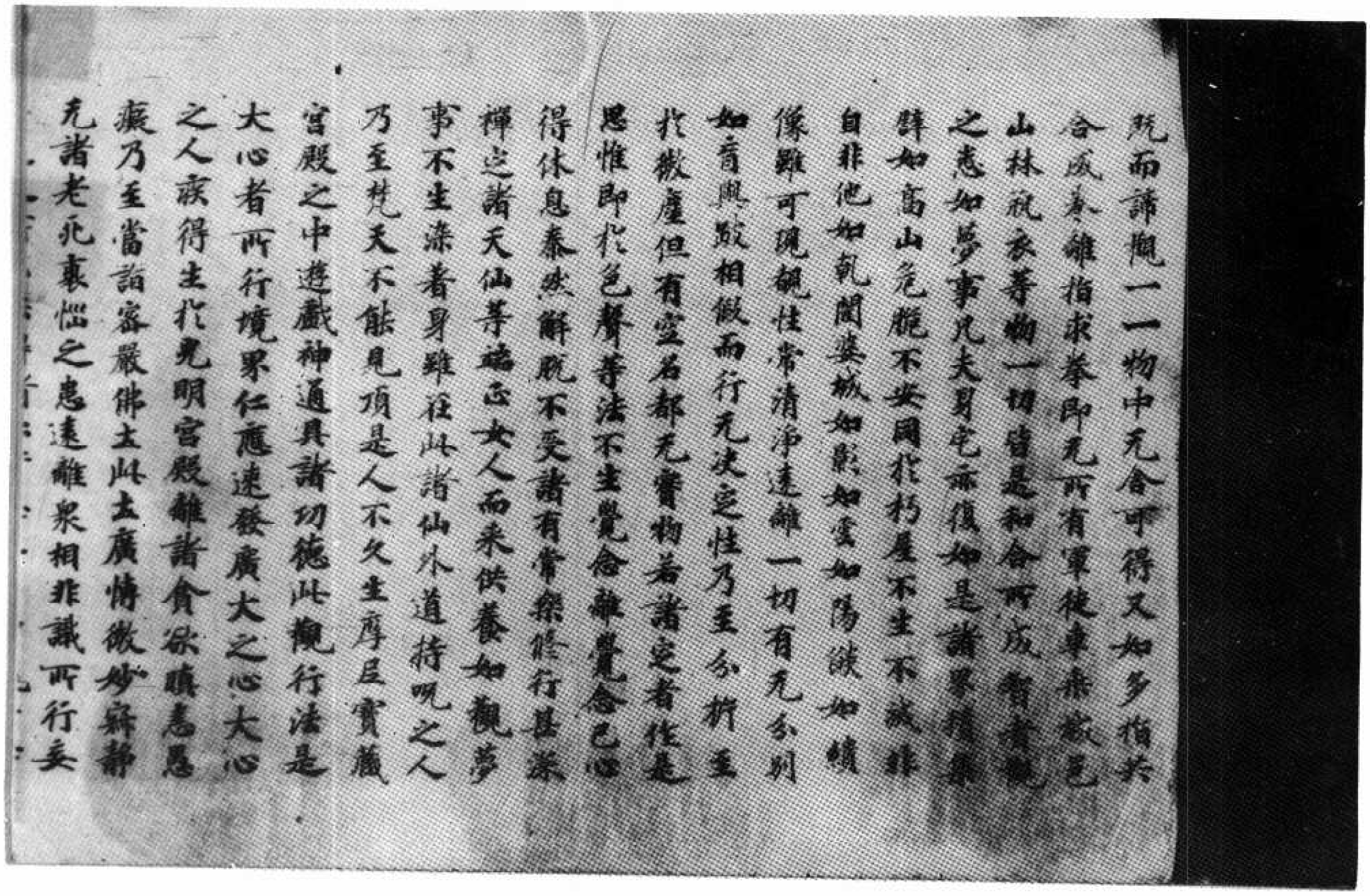

析而諦觀一一物中无合可得又如多指共
合成拳離指求拳即无所有軍徒車乘嚴邑
山林衣服等物一切皆是和合所成智者觀
之悉如夢事凡夫身宅亦復如是諸界積聚
譬如高山危脆不安同於朽屋不生不滅非
自非他如乾闥婆城如影如雲如陽焰如幀
像雖可現覩性常清淨遠離一切有无分別
如有與敗相似而行无決定性乃至分析至
於微塵但有空名都无實物若諸定者作是
思惟即於色聲等法不生覺念離覺念已心
得休息泰然解脫不受諸有常樂修行甚深
禪定諸天仙等臨正女人而來供養如觀夢
事不生染著身雖在此諸仙外道持呪之人
乃至梵天不能見頂是人不久生摩尼寶藏
宮殿之中遊戲神通具諸功德此觀行法是
大心者所行境界仁應速發廣大之心大心
之人疾得生於光明宮殿離諸貪欲瞋恚愚
癡乃至當詣密嚴佛土此土廣博微妙寂靜
无諸老死衰惱之患遠離衆相非識所行妄

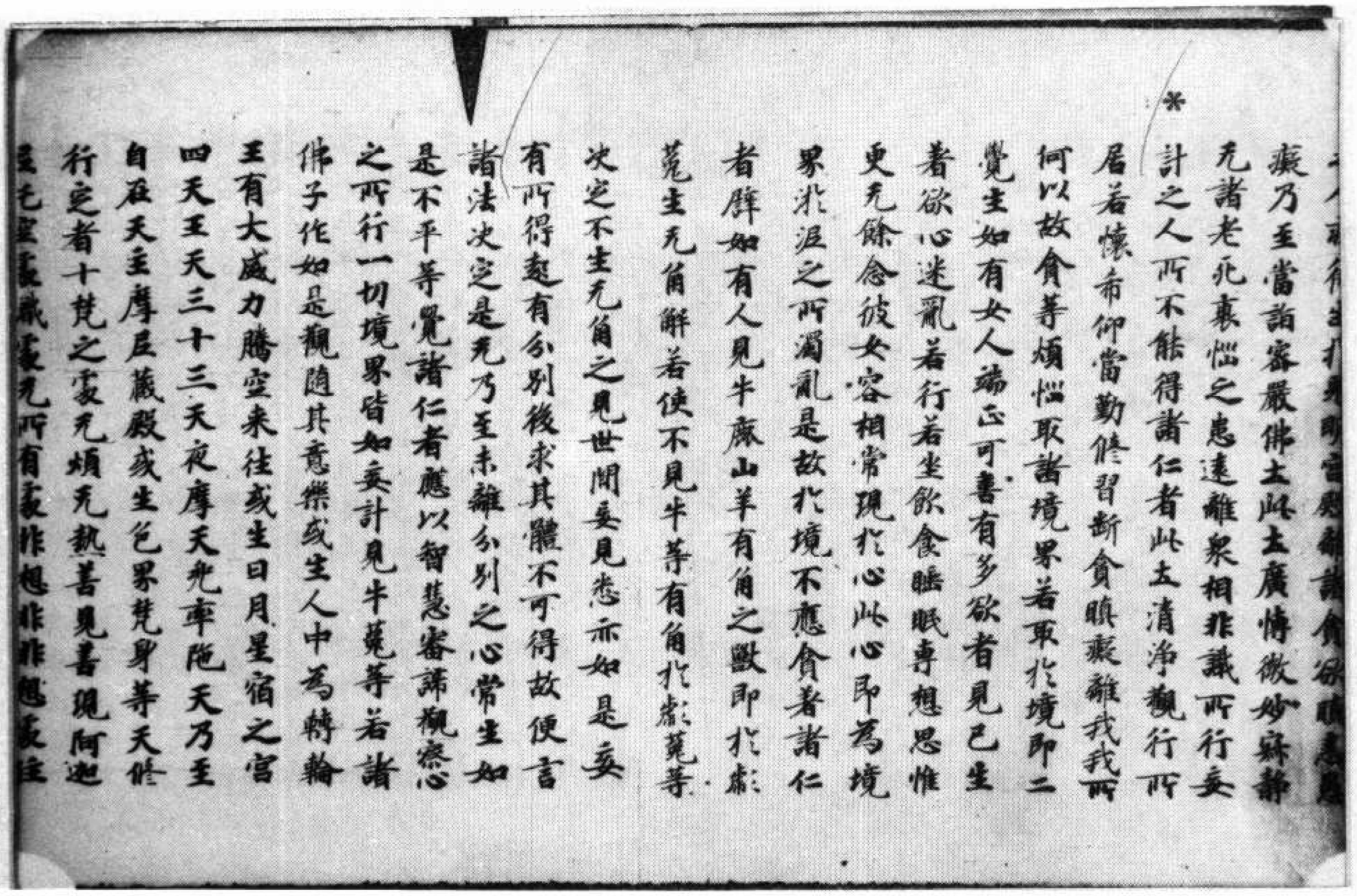

之人所行生於无明當遠離諸貪欲瞋恚
癡乃至當詣密嚴佛土此土廣博微妙寂靜
无諸老死衰惱之患遠離衆相非識所行妄
* 計之人所不能得諸仁者此土清淨觀行所
居若懷希仰當勤修習斷貪瞋癡離我我所
何以故貪等煩惱取諸境界若取於境即二
覺生如有女人端正可喜有多欲者見已生
著欲心迷亂若行若坐飲食睡眠專想思惟
更无餘念彼女容相常現於心此心即為境
界非泥之所濁亂是故於境不應貪著諸仁
者譬如有人見牛麻山羊有角之獸即於彘
菟生无角解若使不見牛等有角於彘菟等
決定不生无角之見世間妄見悉亦如是妄
有所得起有分別後求其體不可得故便言
諸法決定是无乃至未離分別之心常生如
是不平等覺諸仁者應以智慧審諦觀察心
之所行一切境界皆如妄計見牛菟等若諸
佛子作如是觀隨其意樂或生人中為轉輪
王有大威力騰空來往或生日月星宿之宮
四天王天三十三天夜摩天兜率陀天乃至
自在天王摩尼藏殿或生色界梵身等天修
行定者十梵之處无煩无熱善見善現阿迦
尼吒空處識處无所有處非想非非想處住

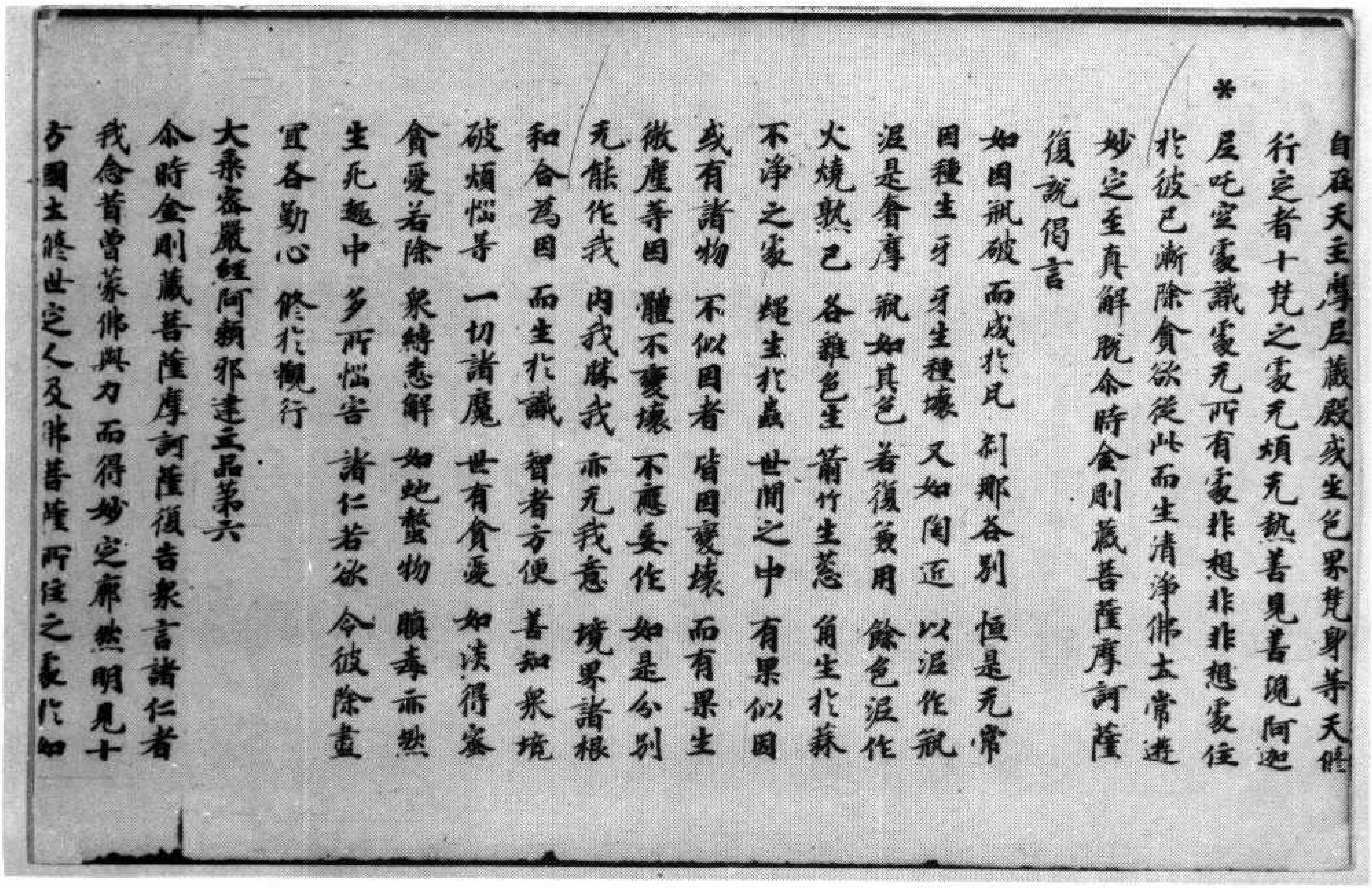

自在天王摩尼藏殿或生色界梵身等天修
行定者十梵之處无煩无熱善見善現阿迦
* 尼吒空處識處无所有處非想非非想處住
於彼已漸除貪欲從此而生清淨佛土常遊
妙定至真解脫尒時金剛藏菩薩摩訶薩
復說偈言

如因瓶破　而成於瓦　剎那各別　恒是无常
因種生牙　牙生種壞　又如陶匠　以泥作瓶
泥是奢摩　瓶如其色　若復焚用　餘色泥作
火燒熟已　各雜色生　蒲竹生葱　角生於蒜
不淨之處　蠅生於蟲　世間之中　有果似因
或有諸物　不似因者　皆因變壞　而有果生
微塵等因　體不變壞　不應妄作　如是分別
无能作我　內我勝我　亦无我意　境界諸根
和合為因　而生於識　智者方便　善知衆境
破煩惱等　一切諸魔　世有貪愛　如淡得家
貪愛若除　衆縛悉解　如蛇螫物　瞋毒亦然
生死趣中　多所惱害　諸仁若欲　令彼除盡
宜各勤心　修於觀行

大乘密嚴經阿賴邪建立品第六

尒時金剛藏菩薩摩訶薩復告衆言諸仁者
我念昔曾蒙佛與力而得妙定廓然明見十
方國土修世定之人及佛菩薩所住之處於如

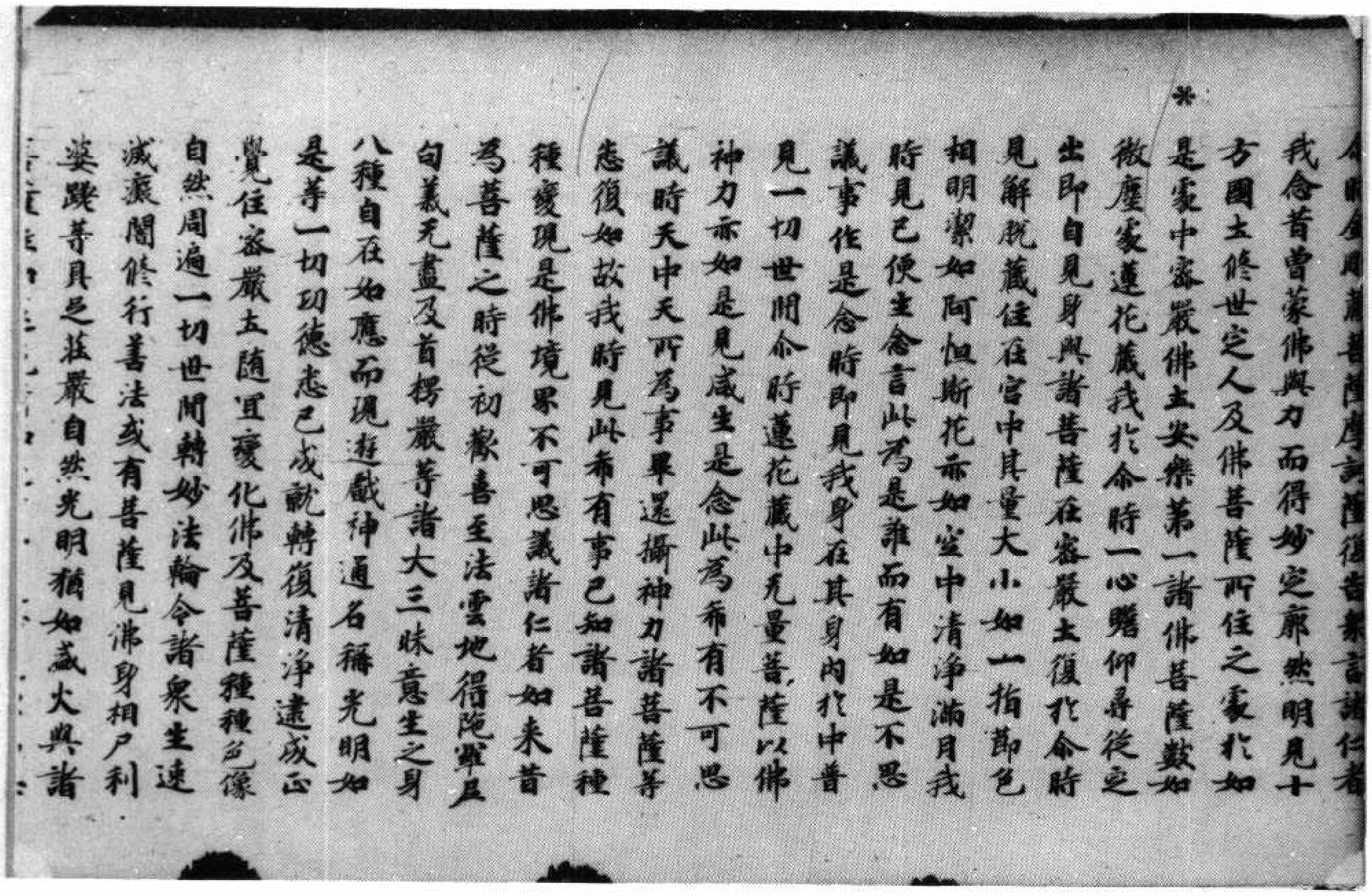

明金剛藏菩薩摩訶薩復告衆言諸仁者我念昔曾蒙佛與力而得妙定廓然明見十方國土修世定人及佛菩薩所住之處於如是處中密嚴佛土安樂第一諸佛菩薩數如微塵處蓮花藏我於尒時一心瞻仰尋從定出即自見身與諸菩薩在密嚴土復於尒時見解脫藏住在宮中其量大小如一指節色相明潔如阿恒斯花亦如空中清淨滿月我時見已便生念言此爲是誰而有如是不思議事作是念時即見我身在其身內於中普見一切世間尒時蓮花藏中无量菩薩以佛神力亦如是見咸生是念此爲希有不可思議時天中天所爲事畢還攝神力諸菩薩等悉復如故我時見此希有事已知諸菩薩種種變現是佛境界不可思議諸仁者如來昔爲菩薩之時從初歡喜至法雲地得陀羅尼句義无盡及首楞嚴等諸大三昧意生之身八種自在如應而現遊戲神通名稱光明如是等一切功德悉已成就轉復清淨速成正覺住密嚴土隨宜變化佛及菩薩種種色像自然周遍一切世間轉妙法輪令諸衆生速滅癡闇修行善法或有菩薩見佛身相尸利娑蹉等具足莊嚴自然光明猶如盛火與諸

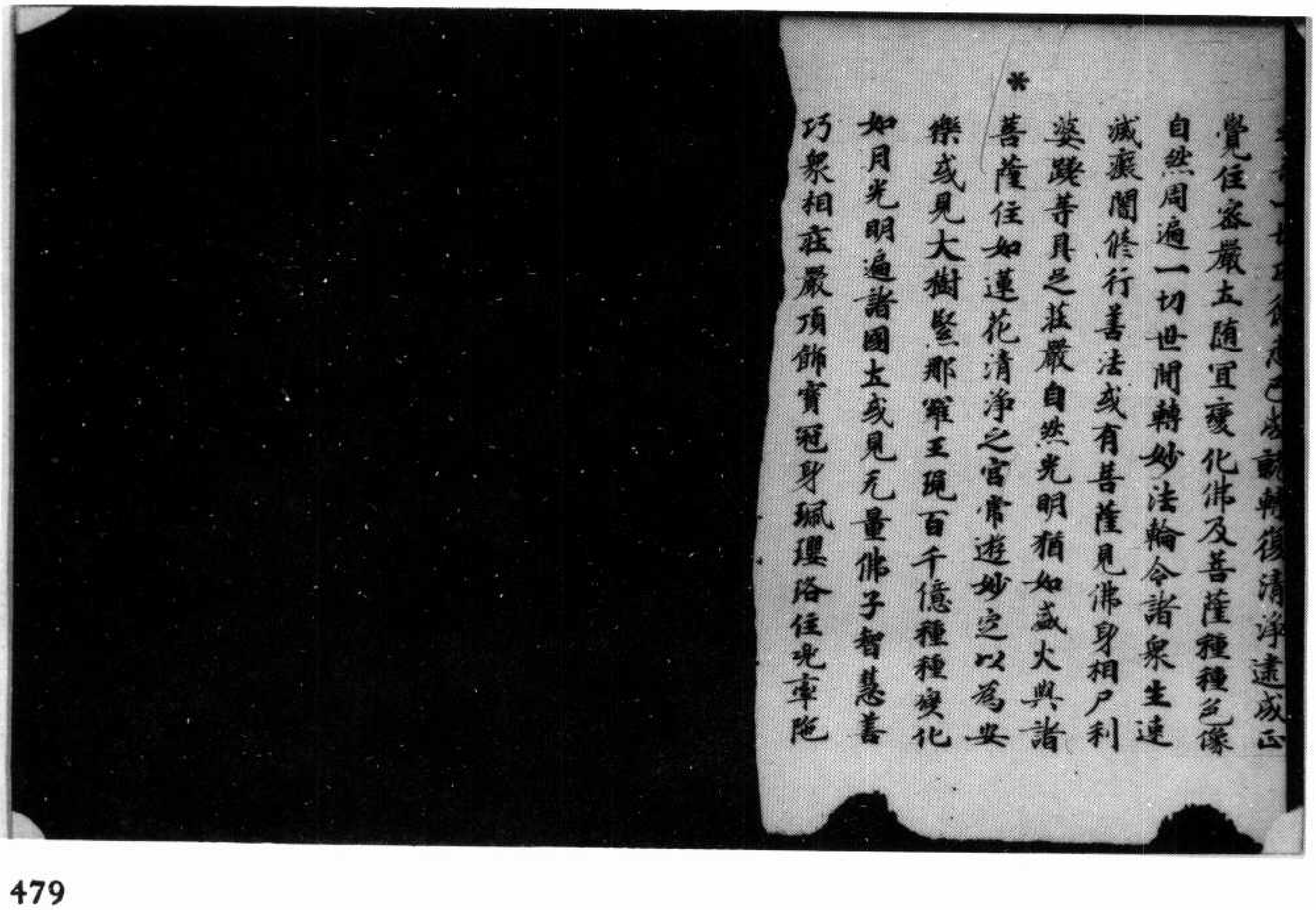

切功德悉已成就轉復清淨速成正覺住密嚴土隨宜變化佛及菩薩種種色像自然周遍一切世間轉妙法輪令諸衆生速滅癡闇修行善法或有菩薩見佛身相尸利娑蹉等具足莊嚴自然光明猶如盛火與諸菩薩住如蓮花清淨之宮常遊妙定以爲安樂或見大樹緊那羅王現百千億種種變化如月光明遍諸國土或見无量佛子智慧善巧衆相莊嚴頂飾寶冠身佩瓔珞住兜率陁

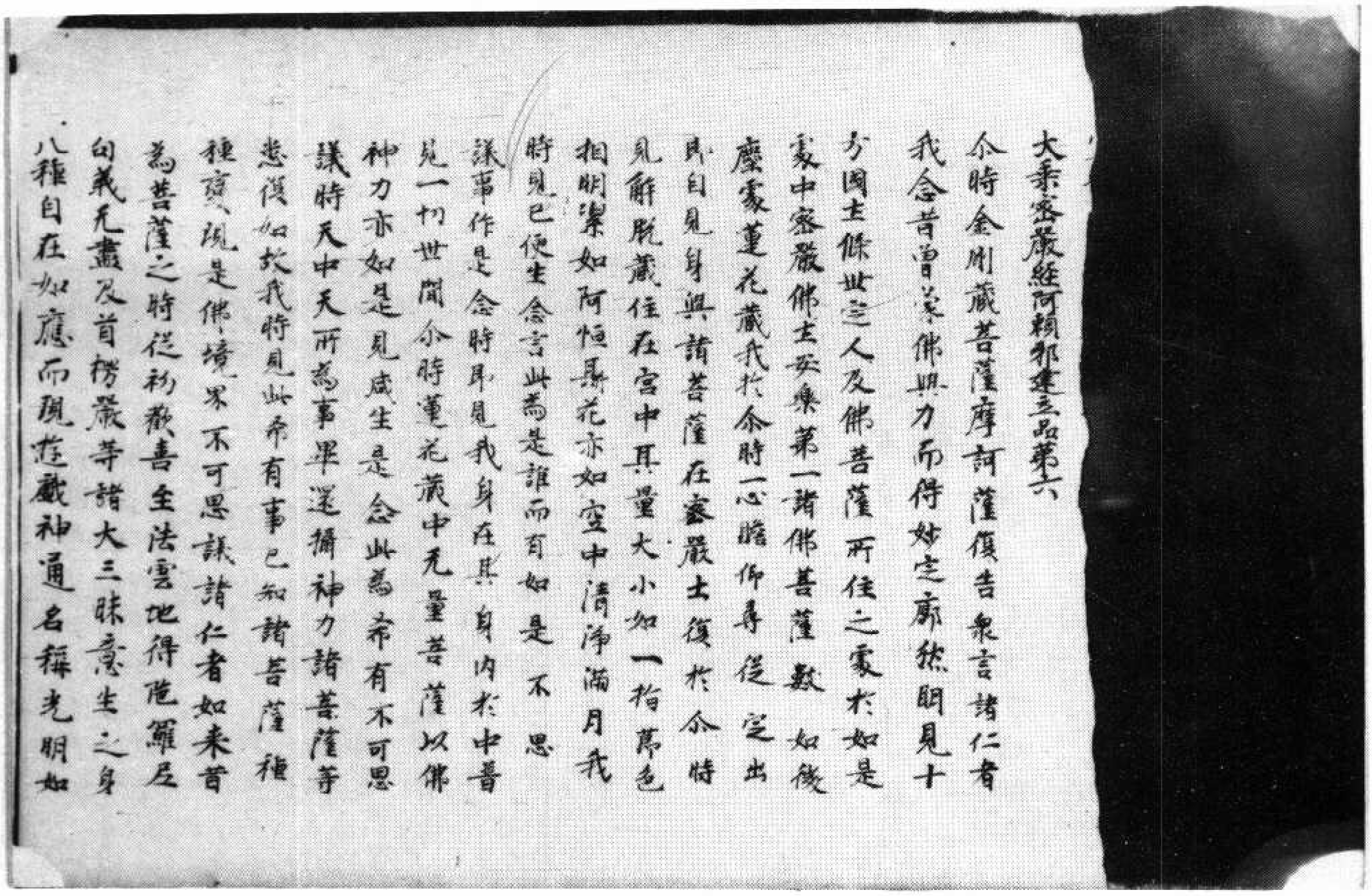

大乘密嚴經阿賴耶建立品第六

尒時金剛藏菩薩摩訶薩復告衆言諸仁者
我念昔曾於佛興力而得妙定廓然明見十
方國土脩世之人及佛菩薩所住之處於如是
處中密嚴佛土安樂第一諸佛菩薩數如微
塵處蓮花藏我於尒時一心瞻仰尋從定出
既自見身與諸菩薩在密嚴土復於尒時
見解脫藏住在宮中其量大小如一指節色
相明潔如阿恒思花亦如空中清淨滿月我
時見已便生念言此為是誰而有如是不思
議事作是念時即見我身在其身內於中普
見一切世間尒時蓮花藏中无量菩薩以佛
神力亦如是見咸生是念此為希有不可思
議時天中天所為事畢還攝神力諸菩薩等
悉復如故我時見此希有事已知諸菩薩種
種境、現是佛、境、界不可思議諸仁者如來昔
為菩薩之時從初發善生法雲地得陀羅尼
句義无盡及首楞嚴等諸大三昧意生之身
八種自在如應而現遊戲神通名稱光明如

北三八八號（岡六十）大乘密嚴經阿賴耶建立品第六

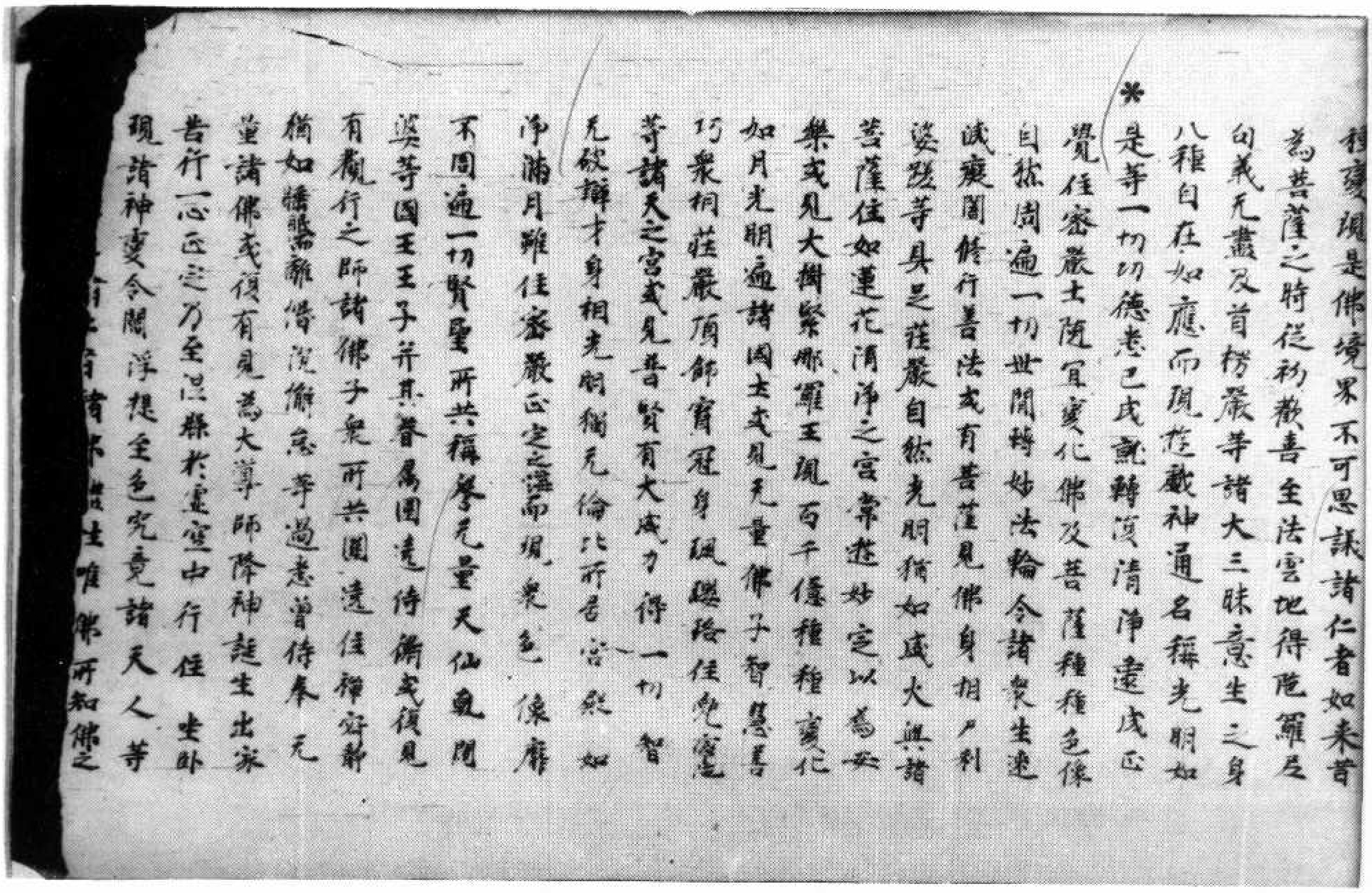

種境、現是佛境、界不可思議諸仁者如來昔
為菩薩之時從初發善生法雲地得陀羅尼
句義无盡及首楞嚴等諸大三昧意生之身
八種自在如應而現遊戲神通名稱光明如
*是等一切功德悉已成就轉復清淨遠成正
覺住密嚴土隨宜變化佛及菩薩種種色像
自然周遍一切世間轉妙法輪令諸衆生速
滅癡闇脩行善法或有菩薩見佛身相尸利
娑婆等具足莊嚴自然光明猶如盛火與諸
菩薩住如蓮花清淨之宮常遊妙定以為安
樂或見大樹緊那羅王現百千億種種寶化
如月光明遍諸國土或見无量佛子智慧善
巧衆相莊嚴頂飾寶冠身佩瓔珞住兜率
等諸天之宮或見普賢有大威力得一切智
无礙辯才身相光明猶无倫比所居宮殿如
淨滿月雖住密嚴正定之海而現衆色像靡
不周遍一切賢聖所共稱譽无量天仙乾闥
婆等國王王子并其眷屬圍遶侍衛或復見
有觀行之師諸佛子衆所共圍遶住禪寂靜
猶如橋嶽離諂誑嫉妬等過悉曾侍奉无
量諸佛或復有見為大導師降神誕生出家
苦行一心正定乃至涅槃於虛空中行住坐卧
現諸神變令閻浮提金色究竟諸天人等
[illegible]有情[illegible]生唯佛所知佛之

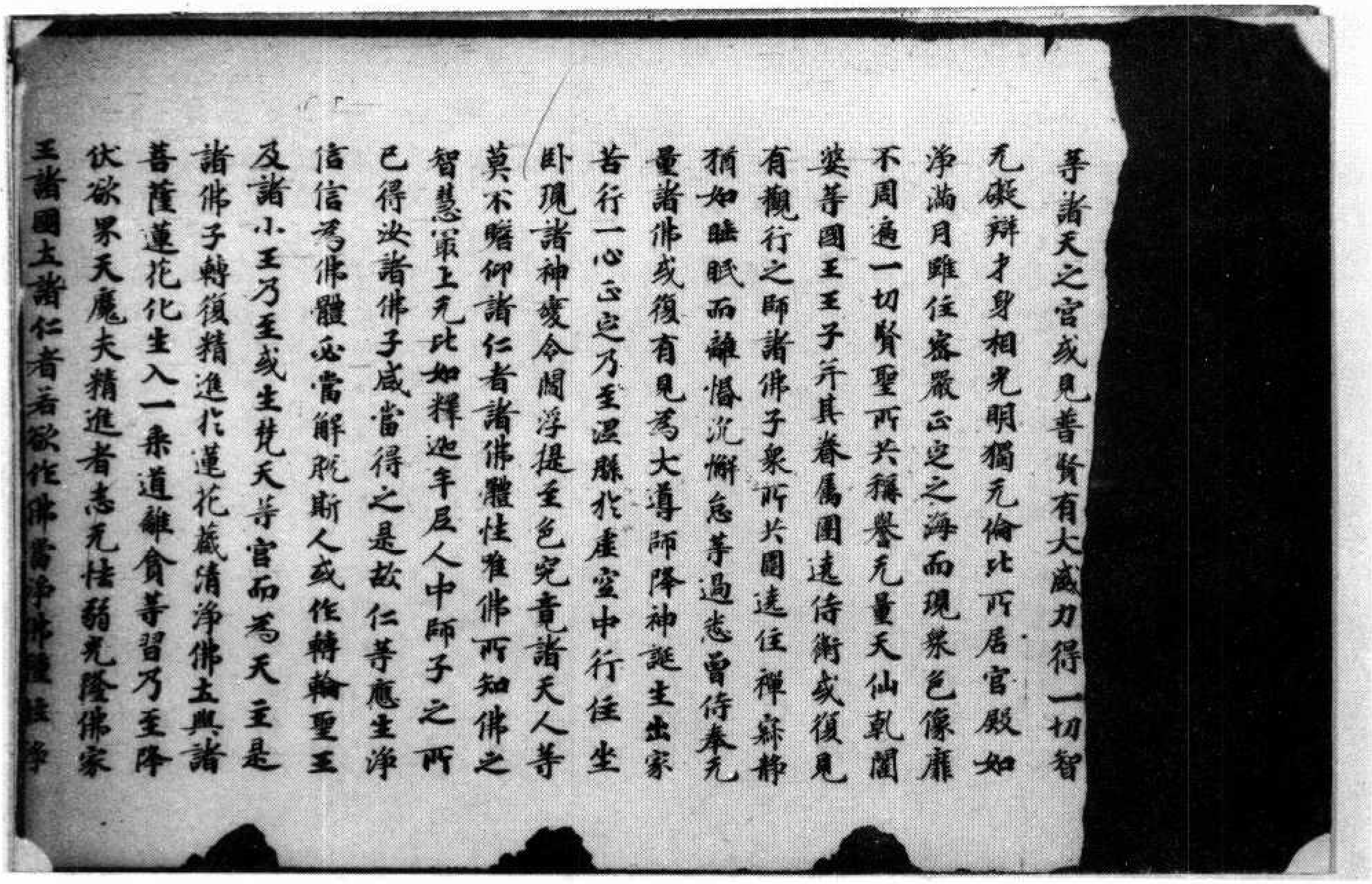

等諸天之宮或見普賢有大威力得一切智
无礙辯才身相光明獨无倫比所居宮殿如
淨滿月雖住密嚴正定之海而現衆色像靡
不周遍一切賢聖所共稱譽无量天仙乾闥
婆等國王王子并其眷屬圍遶侍衛或復見
有觀行之師諸佛子衆所共圍遶住禪寂静
猶如睡眠而離惛沉懈怠等過悉曾侍奉无
量諸佛或復有見為大導師降神誕生出家
苦行一心正定乃至涅槃於虚空中行住坐
卧現諸神變令閻浮提至色究竟諸天人等
莫不瞻仰諸仁者諸佛體性唯佛所知佛之
智慧最上无比如釋迦牟尼人中師子之所
已得汝諸佛子咸當得之是故仁等應生淨
信信為佛體必當解脫斯人或作轉輪聖王
及諸小王乃至或生梵天等宮而為天主是
諸佛子轉復精進於蓮花藏清淨佛土與諸
菩薩蓮花化生入一乘道離貪等習乃至降
伏欲界天魔夫精進者志无怯弱无墜佛家
王諸國土諸仁者若欲作佛當淨佛種性淨

北三八九八號（日七十六）大乘密嚴經卷中阿賴耶建立品第六

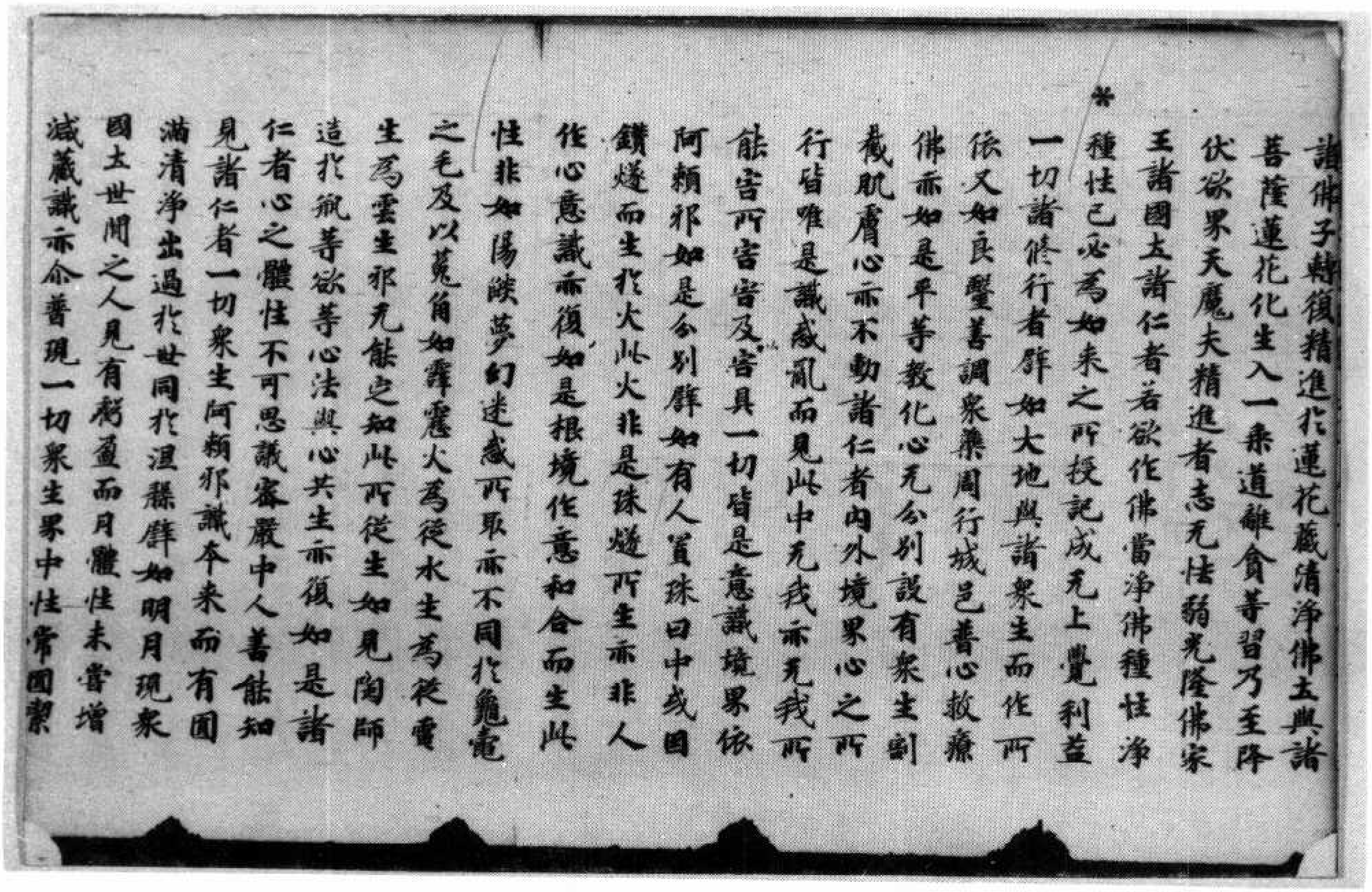

諸佛子轉復精進於蓮花藏清淨佛土與諸
菩薩蓮花化生入一乘道離貪等習乃至降
伏欲界天魔夫精進者志无怯弱无墜佛家
王諸國土諸仁者若欲作佛當淨佛種性淨
*種性已必為如來之所授記成无上覺利益
一切諸修行者譬如大地與諸衆生而作所
依又如良醫善調衆藥周行城邑普心救療
佛亦如是平等教化心无分別設有衆生割
截肌膚心亦不動諸仁者內外境界心之所
行皆唯是識惑亂而見此中无我亦无我所
能害所害害及害具一切皆是意識境界依
阿賴耶如是分別譬如有人質珠日中或因
鑽燧而生於火此火非是珠燧所生亦非人
作心意識亦復如是根境作意和合而生此
性非如陽燄夢幻迷惑所取亦不同於龜毫
之毛及以菟角如霹靂火為從水生為從雷
生為雲生耶无能定知此所從生如見陶師
造於瓶等欲等心法與心共生亦復如是諸
仁者心之體性不可思議密嚴中人善能知
見諸仁者一切衆生阿賴耶識本来而有圓
滿清淨出過於世同於涅槃譬如明月現衆
國土世間之人見有虧盈而月體性未嘗增
減藏識亦爾普現一切衆生界中性常圓絜

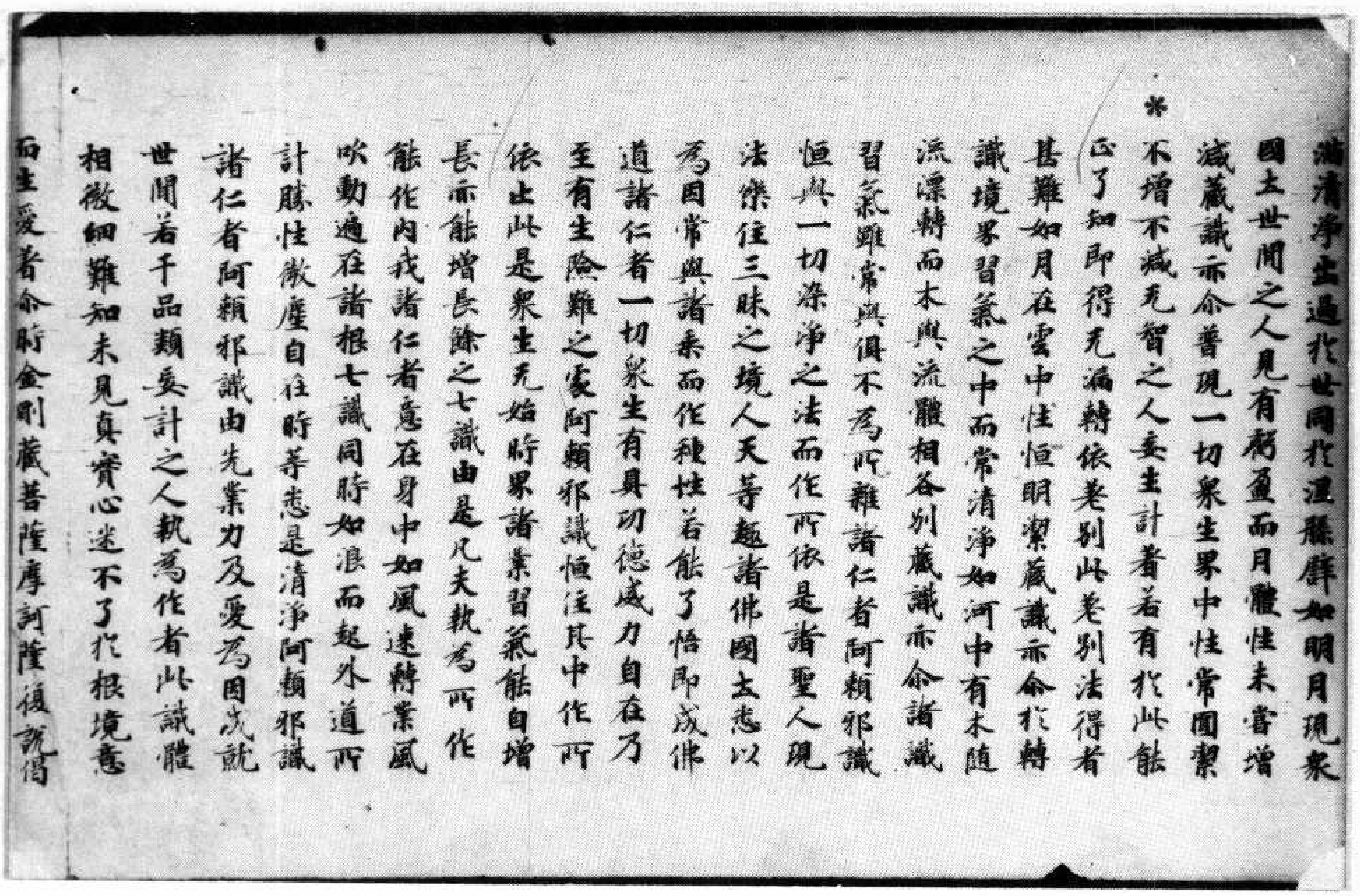

滿清淨出過於世同於涅槃譬如明月現衆
國土世間之人見有虧盈而月體性未嘗增
減藏識亦尒普現一切衆生界中性常圓潔
*不增不減无智之人妄生計著若有於此能
正了知即得无漏轉依差別此差別法得者
甚難如月在雲中性恒明潔藏識亦尒於轉
識境界習氣之中而常清淨如河中有木隨
流漂轉而木與流體相各別藏識亦尒諸識
習氣雖常與俱不爲所雜諸仁者阿賴耶識
恒與一切染淨之法而作所依是諸聖人現
法樂住三昧之境人天等趣諸佛國土悉以
爲因常與諸乘而作種姓若能了悟即成佛
道諸仁者一切衆生有具功德威力自在乃
至有生險難之處阿賴耶識恒住其中作所
依止此是衆生无始時界諸業習氣能自增
長亦能增長餘之七識由是凡夫執爲所作
能作內我諸仁者意在身中如風速轉業風
吹動遍在諸根七識同時如浪而起外道所
計勝性微塵自在時等悉是清淨阿賴耶識
諸仁者阿賴耶識由先業力及愛爲因成就
世間若干品類妄計之人執爲作者此識體
相微細難知未見真實心迷不了於根境意
而生愛著尒時金剛藏菩薩摩訶薩復說偈

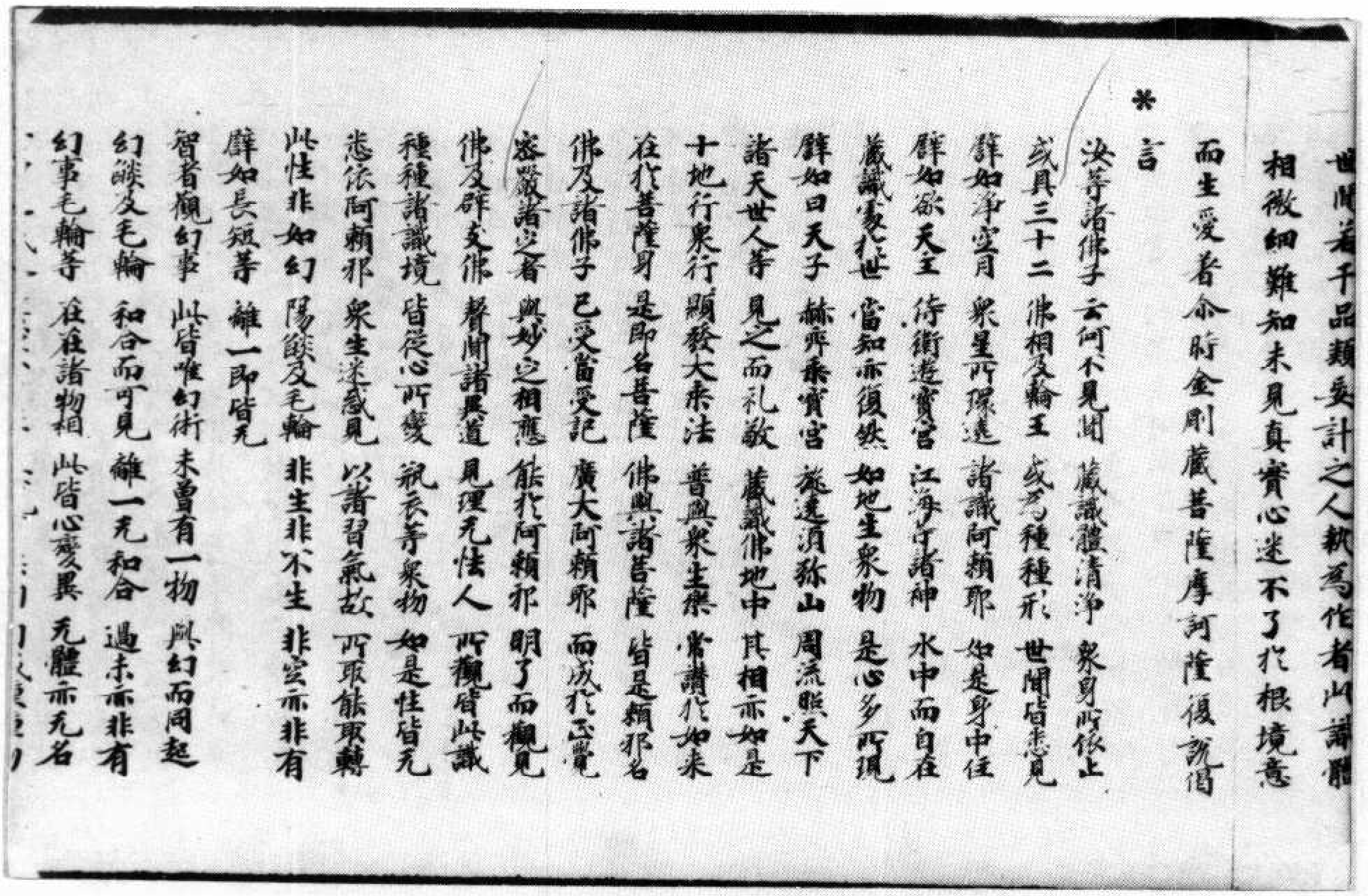

世間若干品類妄計之人執爲作者此識體
相微細難知未見真實心迷不了於根境意
而生愛著尒時金剛藏菩薩摩訶薩復說偈
*言
汝等諸佛子　云何不見聞　藏識體清淨　衆身所依止
或具三十二　佛相及輪王　或爲種種形　世間皆悉見
譬如淨空月　衆星所環遶　諸識阿賴耶　如是身中住
譬如欲天主　侍衛遊寶宮　江海等諸神　水中而自在
藏識處於世　當知亦復然　如地生衆物　是心多所現
譬如日天子　赫弈乘寶宮　旋遶須弥山　周流照天下
諸天世人等　見之而礼敬　藏識佛地中　其相亦如是
十地行衆行　顯發大乘法　普與衆生樂　常讚於如來
在於菩薩身　是即名菩薩　佛與諸菩薩　皆是賴耶名
佛及諸佛子　已受當受記　廣大阿賴耶　而成於正覺
密嚴諸定者　與妙定相應　能於阿賴耶　明了而觀見
佛及辟支佛　聲聞諸異道　見理无怯人　所觀皆此識
種種諸識境　皆從心所變　瓶衣等衆物　如是性皆无
悉依阿賴耶　衆生迷惑見　以諸習氣故　所取能取轉
此性非如幻　陽燄及毛輪　非生非不生　非空亦非有
譬如長短等　離一即皆无
智者觀幻事　此皆唯幻術　未曾有一物　與幻而同起
幻燄及毛輪　和合而可見　離一无和合　過未亦非有
幻事毛輪等　在在諸物相　此皆心變異　无體亦无名

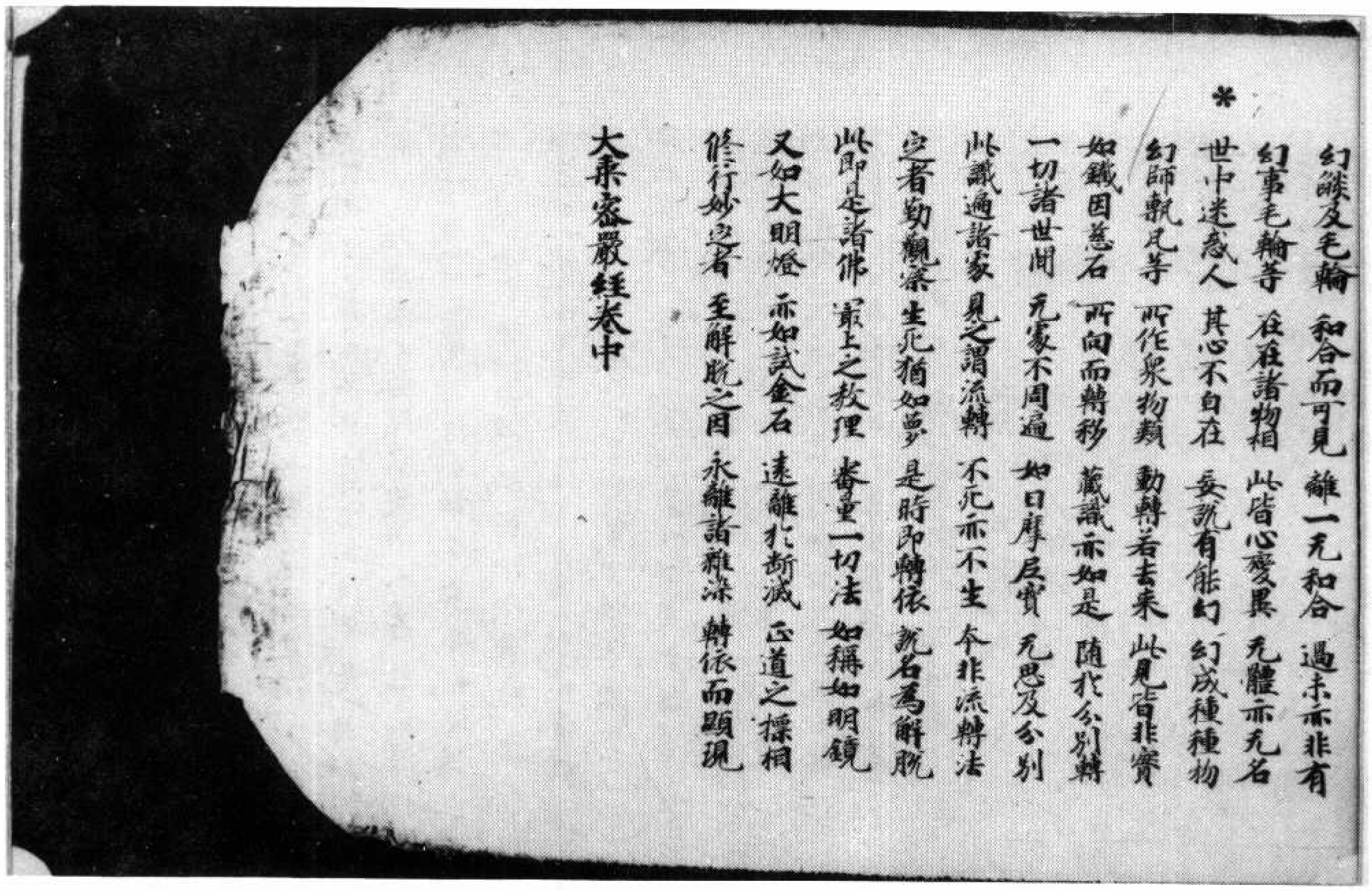

幻瞖及毛輪　和合而可見　離一无和合　過未亦非有

幻事毛輪等　在在諸物相　此皆心變異　无體亦无名

＊世中迷惑人　其心不自在　妄說有能幻　幻成種種物

幻師執凡等　所作衆物類　動轉若去來　此見皆非實

如鐵因慈石　所向而轉移　藏識亦如是　隨於分別轉

一切諸世間　无處不周遍　如日摩尼寶　无思及分別

此識遍諸處　見之謂流轉　不死亦不生　本非流轉法

定者勤觀察　生死猶如夢　是時即轉依　說名為解脫

此即是諸佛　最上之教理　審量一切法　如稱如明鏡

又如大明燈　亦如試金石　遠離於斷滅　正道之標相

修行妙定者　至解脫之因　永離諸雜染　轉依而顯現

大乘密嚴經卷中

▼北三九〇號（崑四十一）大乘密嚴經卷中阿賴耶建立品第六

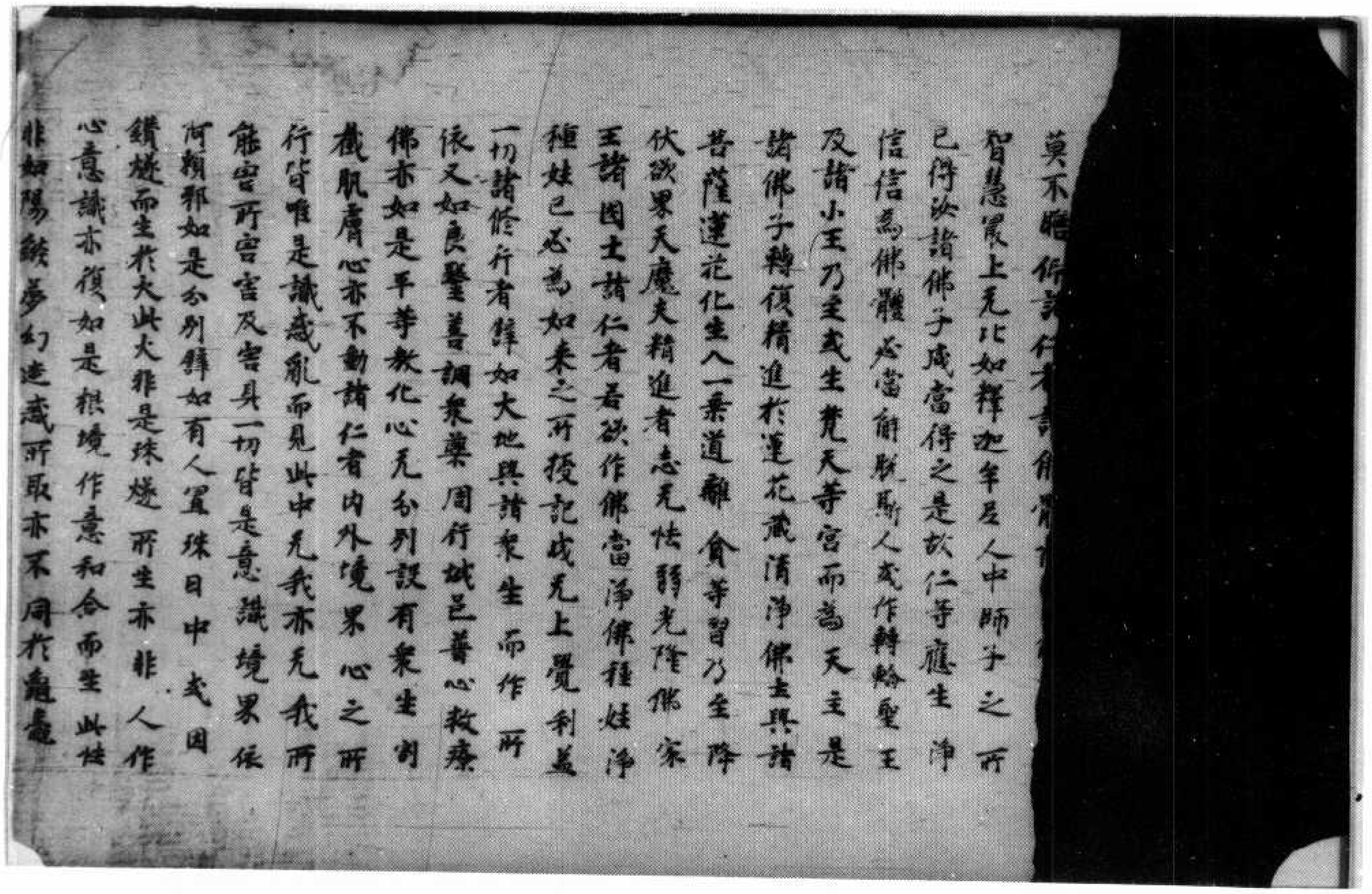

莫不瞻仰諸仁者[illegible]

智慧最上无比如釋迦牟尼人中師子之所

已得汝諸佛子咸當得之是故仁等應生淨

信信為佛體必當捨離斯人或作轉輪聖王

及諸小王乃至或生梵天等宮而為天主是

諸佛子轉復精進於蓮花藏清淨佛土與諸

菩薩蓮花化生入一乘道離貪等習乃至降

伏欲界天魔夫精進者志无怯弱光隆佛家

王諸國土諸仁者若欲作佛當淨佛種姓淨

種姓已必為如來之所授記成无上覺利益

一切諸修行者譬如大地與諸衆生而作所

依又如良醫善調衆藥周行城邑普心救療

佛亦如是平等教化心无分別設有衆生割

截肌膚心亦不動諸仁者內外境界心之所

行皆唯是識惑亂而見此中无我亦无我所

能害所害及害具一切皆是意識境界依

阿賴耶如是分別譬如有人置珠日中或因

鑽燧而生於火此火非是珠燧所生亦非人作

心意識亦復如是根境作意和合而生此性

非如陽燄夢幻迷惑所取亦不同於龜毛

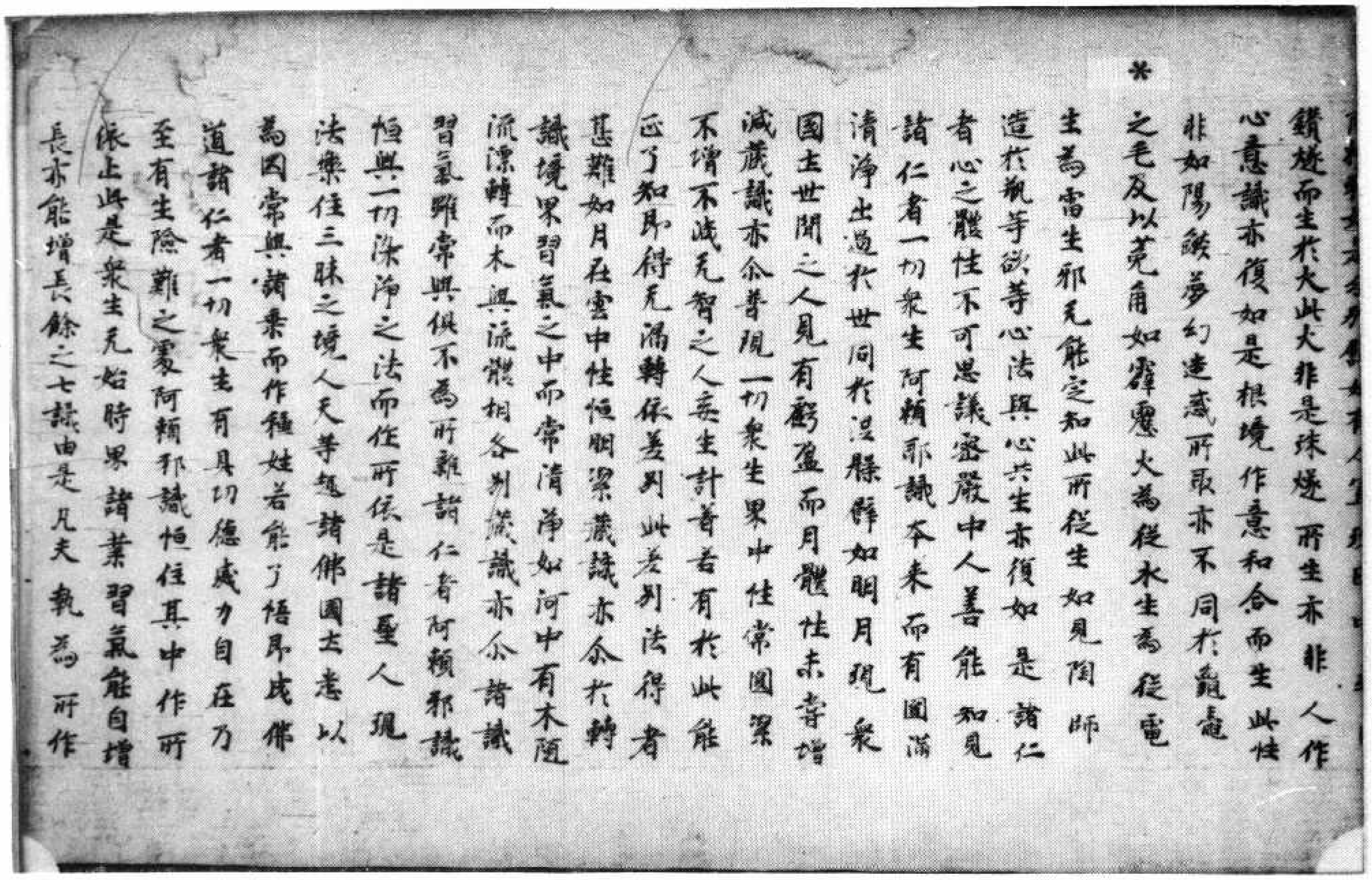

*

鑽燧而生於火此火非是珠燧所生亦非人作心意識亦復如是根境作意和合而生此性非如陽燄夢幻遠處所取亦不同於龜之毛及以兔角如霹靂火為從木生為從電生為當生邪无能定知此所從生如見陶師造於瓶等欲等心法與心共生亦復如是 諸仁者心之體性不可思議密嚴中人善能知見諸仁者一切衆生阿賴耶識本來而有圓滿清淨出過於世同於涅槃譬如明月現衆國土世間之人見有虧盈而月體性未嘗增減藏識亦尒普現一切衆生界中性常圓絜不增不減无智之人妄生計著若有於此能正了知即得无漏轉依差別此差別法得者甚難如月在雲中性恒明潔藏識亦尒於轉識境界習氣之中而常清淨如河中有木隨流漂轉而木與流體相各別藏識亦尒諸識習氣雖常與俱不為所雜諸仁者阿賴耶識恒與一切染淨之法而作所依是諸聖人現法樂住三昧之境人天等趣諸佛國土悉以為因常與諸乘而作種姓若能了悟即成佛道諸仁者一切衆生有具功德威力自在乃至有生險難之處阿賴耶識恒住其中作所依止此是衆生无始時界諸業習氣能自增長亦能增長餘之七識由是凡夫執為所作

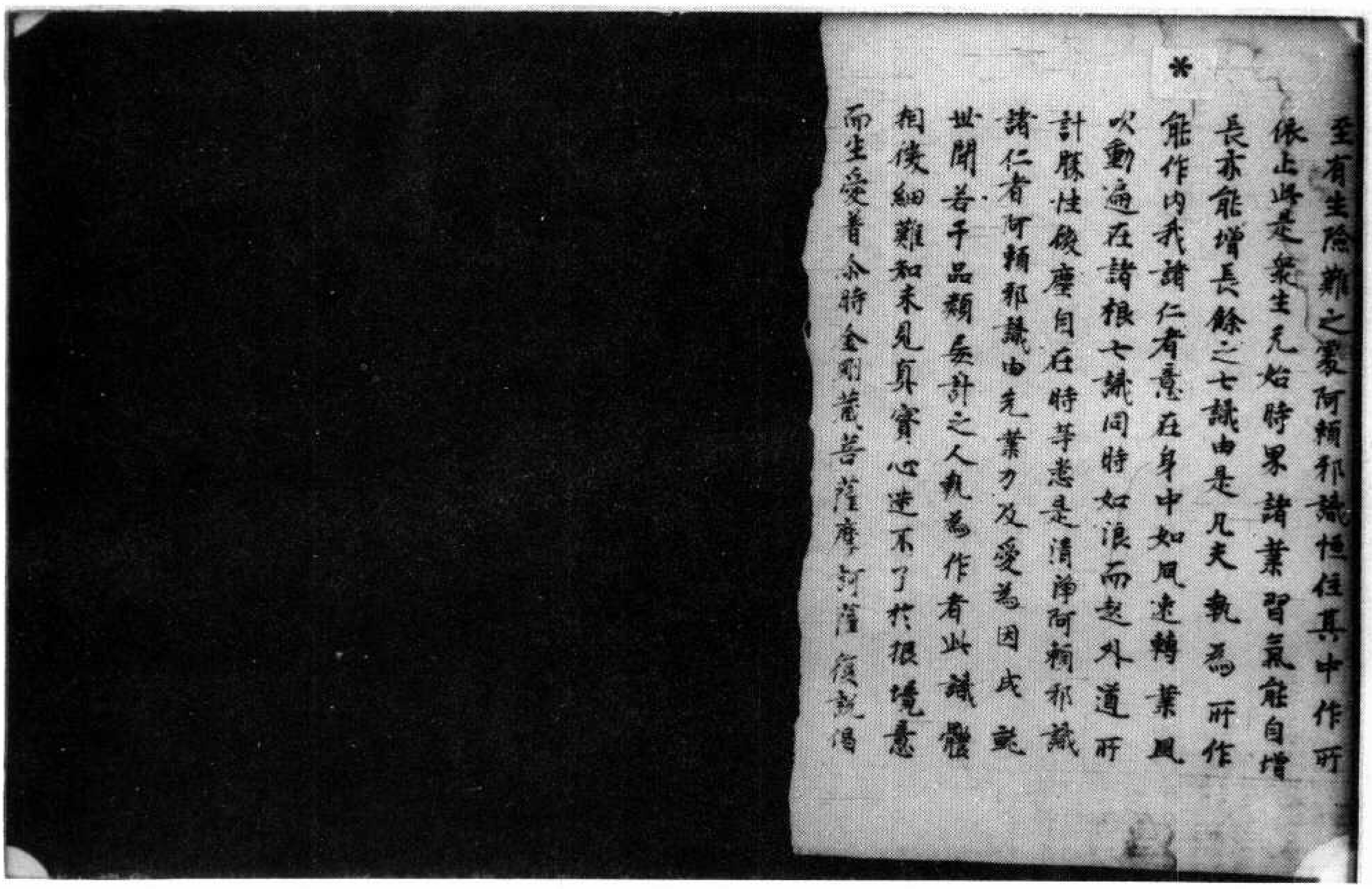

*

至有生險難之處阿賴耶識恒住其中作所依止此是衆生无始時界諸業習氣能自增長亦能增長餘之七識由是凡夫執為所作能作內我諸仁者意在身中如風速轉業風吹動遍在諸根七識同時如浪而起外道所計勝性微塵自在時等悉是清淨阿賴耶識諸仁者阿賴耶識由先業力及愛為因成就世間若干品類妄計之人執為作者此識體相微細難知未見真實心迷不了於根境意而生愛著尒時金剛藏菩薩摩訶薩復說偈

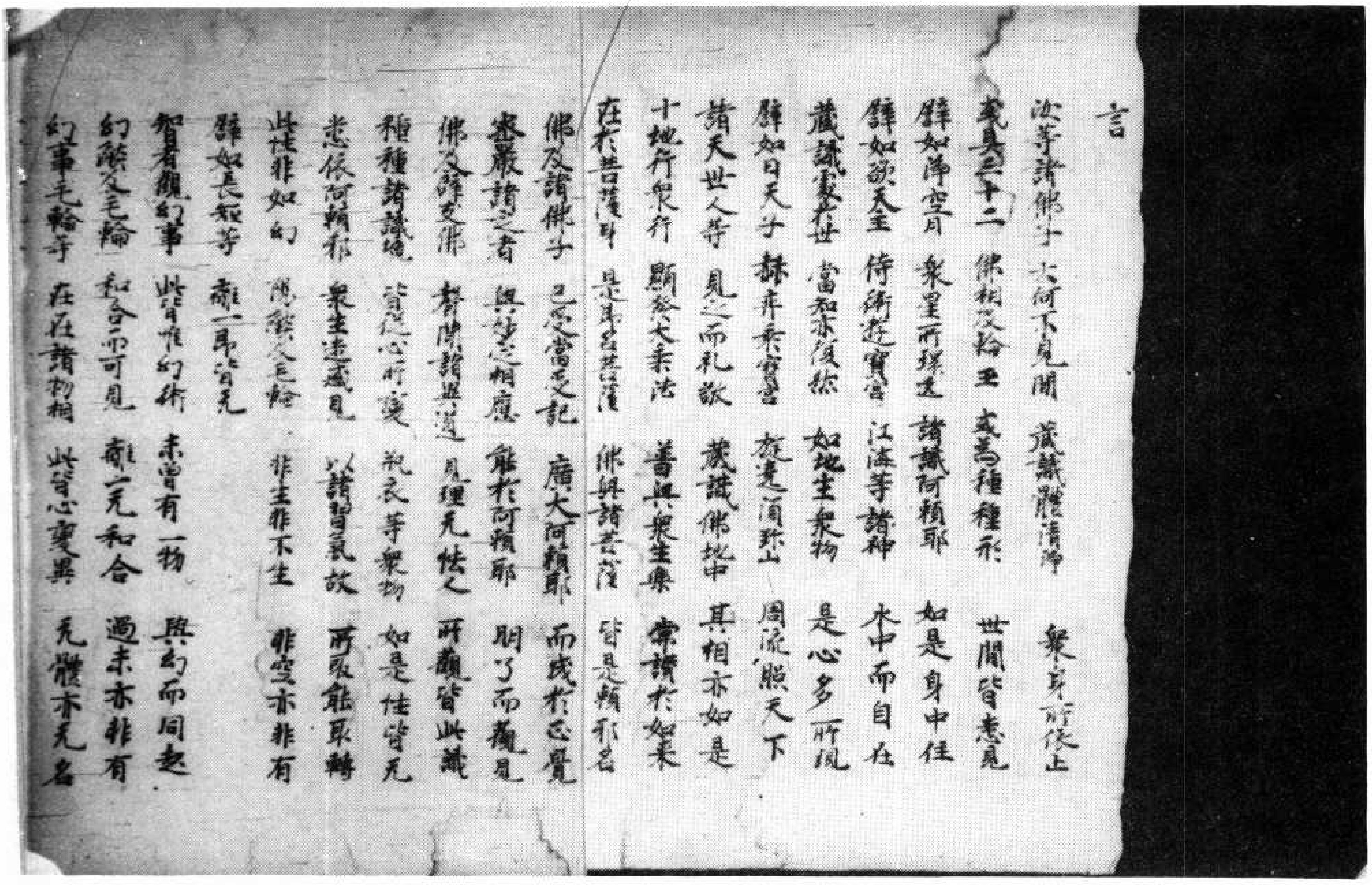

言
汝等諸佛子　云何不見聞　藏識體清淨　衆身所依止
或具三十二　佛相及輪王　或為種種形　世間皆悉見
譬如淨空月　衆星所環遶　諸識阿賴耶　如是身中住
譬如欲天主　侍衛遊寶宮　江海等諸神　水中而自在
藏識處於世　當知亦復然　如地生衆物　是心多所現
譬如日天子　赫奕乘寶宮　旋遶須弥山　周流照天下
諸天世人等　見之而礼敬　藏識佛地中　其相亦如是
十地行衆行　顯發大乘法　普與衆生樂　常讚於如來
在於菩薩身　是即名菩薩　佛與諸菩薩　皆是賴耶名
佛及諸佛子　已受當受記　廣大阿賴耶　而成於正覺
密嚴諸定者　與妙定相應　能於阿賴耶　明了而觀見
佛及辟支佛　聲聞諸異道　見理无怯人　所觀皆此識
種種諸識境　皆從心所變　瓶衣等衆物　如是性皆无
悉依阿賴耶　衆生迷惑見　以諸習氣故　所取能取轉
此性非如幻　陽焰及毛輪　非生非不生　非空亦非有
譬如長短等　離一即皆无
智者觀幻事　此皆唯幻術　未曾有一物　與幻而同起
幻獸及毛輪　和合而可見　離一无和合　過未亦非有
幻事毛輪等　在在諸物相　此皆心變異　无體亦无名

北三九一號（崑七十一）大乘密嚴經卷中阿賴耶建立品第六

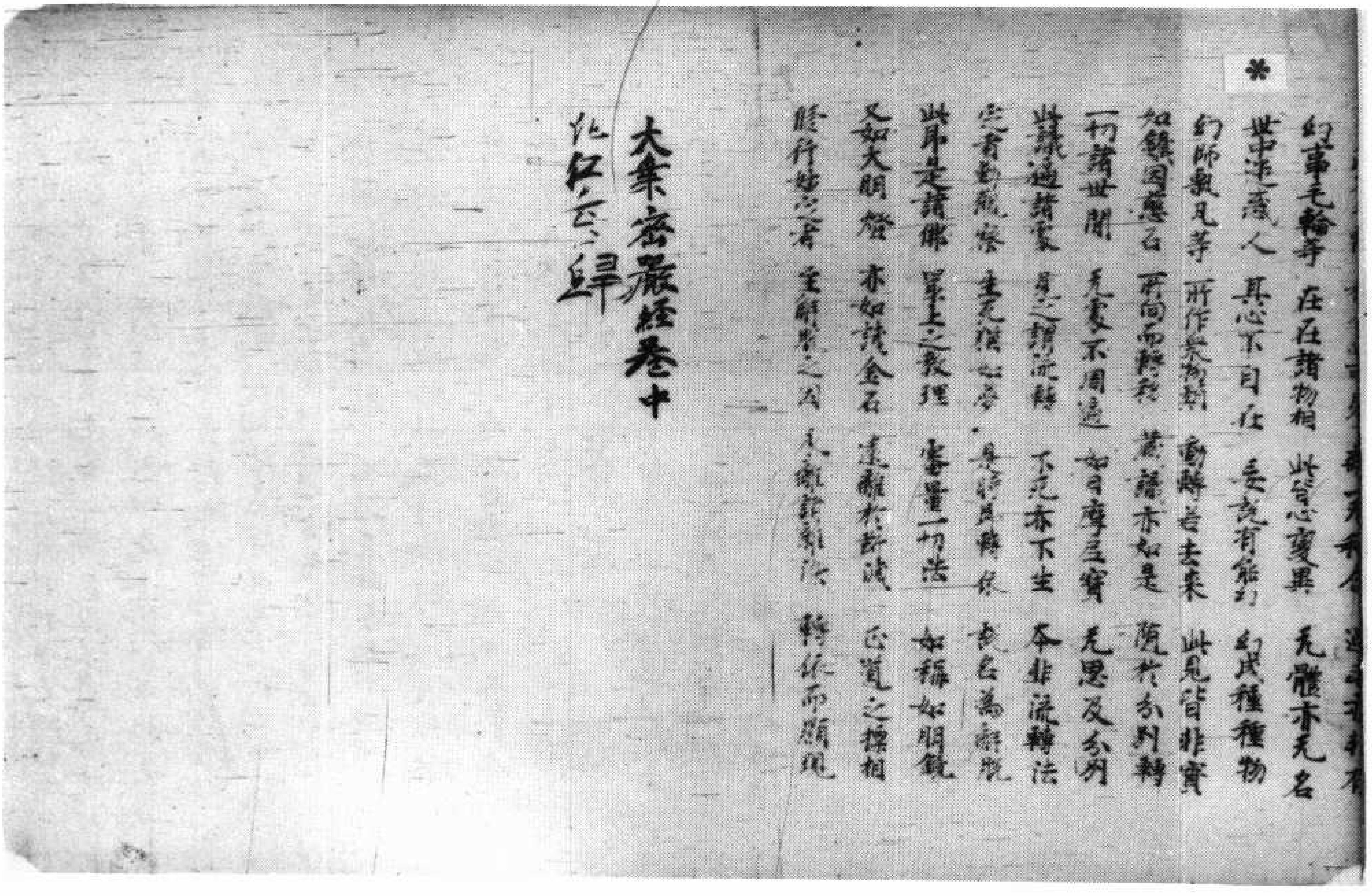

幻事毛輪等　在在諸物相　此皆心變異　无體亦无名
世中迷惑人　其心不自在　妄說有能幻　幻成種種物
幻師與幻等　所作衆物類　動轉若去來　此見皆非實
如鐵因磁石　所向而轉移　藏識亦如是　隨於分別轉
一切諸世間　无處不周遍　如日摩尼寶　无思及分別
此識遍諸處　見之謂流轉　不死亦不生　本非流轉法
定者勤觀察　生死猶如夢　是時即轉依　說名為解脫
此即是諸佛　最上之教理　審量一切法　如稱如明鏡
又如大明燈　亦如試金石　遠離於斷滅　正道之標相
修行妙定者　至解脫之因　永離諸雜染　轉依而顯現

大乘密嚴經卷中
比丘云歸

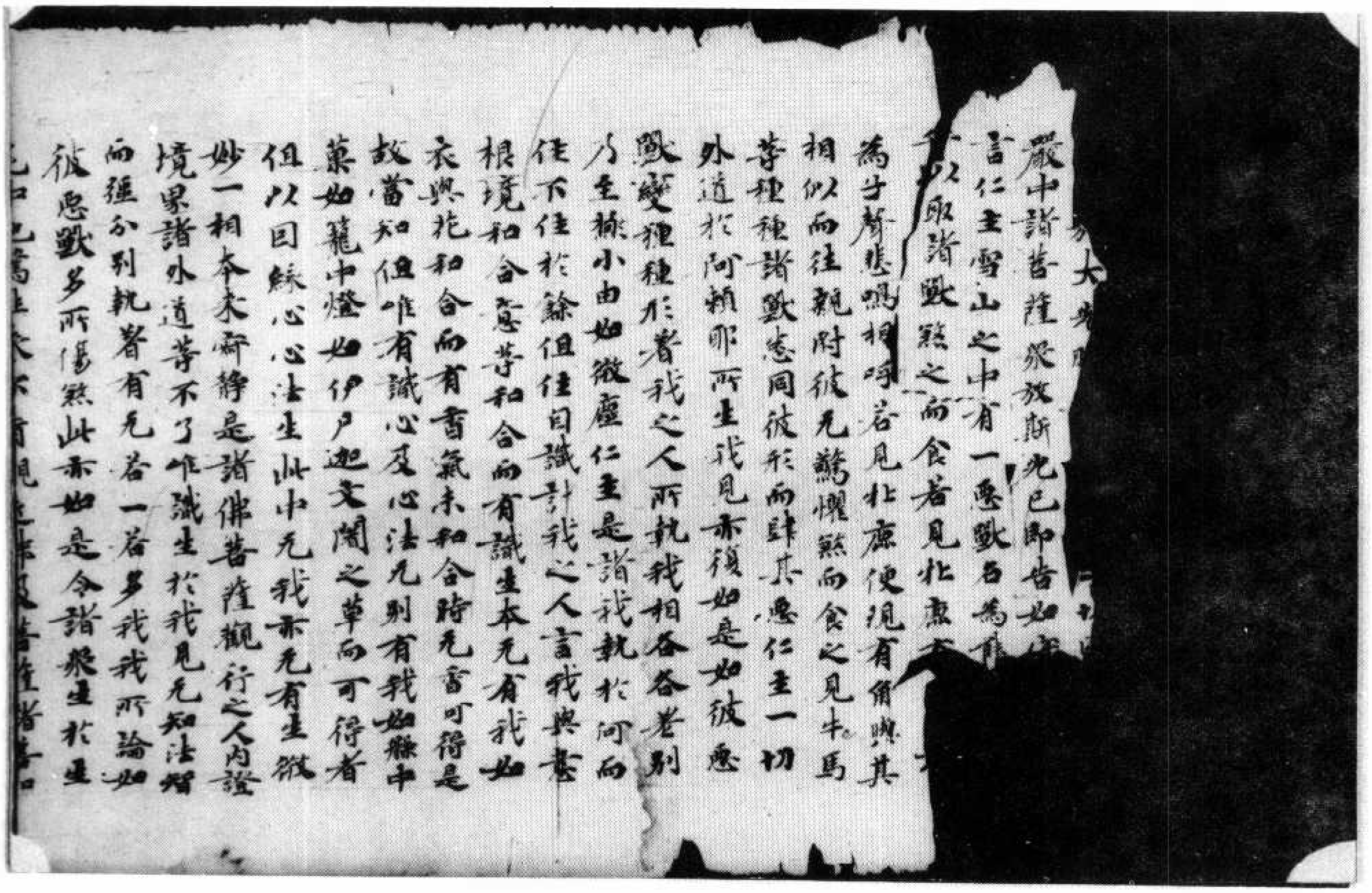

大乘
嚴中諸菩薩衆放斯光已即告如
言仁主雪山之中有一惡獸名爲
以取諸獸竊之而食者見北處
爲子獸悲鳴相呼若見北處便現有角與其
相似而往親附彼无驚懼然而食之見牛馬
等種種諸獸悉同彼形而肆其惡仁主一切
外道於阿賴耶所生我見亦復如是如彼惡
獸變種種形著我之人所執我相各各差別
乃至極小由如微塵仁主是諸我執於何而
住下住於餘但住目識計我之人言我與善
根境和合意等和合而有識生本无有我如
衣與花和合而有香氣未和合時无香可得是
故當知但唯有識心及心法无別有我如稼中
菓如籠中燈如伊尸迦文闍之草而可得者
但以因緣心心法生此中无我亦无有生微
妙一相本來寂靜是諸佛菩薩觀行之人內證
境界諸外道等不了唯識生於我見无知法智
而强分別執著有无若一若多我我所論如
彼惡獸多所傷煞此亦如是令諸衆生於生
[illegible]

北三九二號（霜二十二）大乘密嚴經卷下目識境界品第七阿賴耶微密品第八

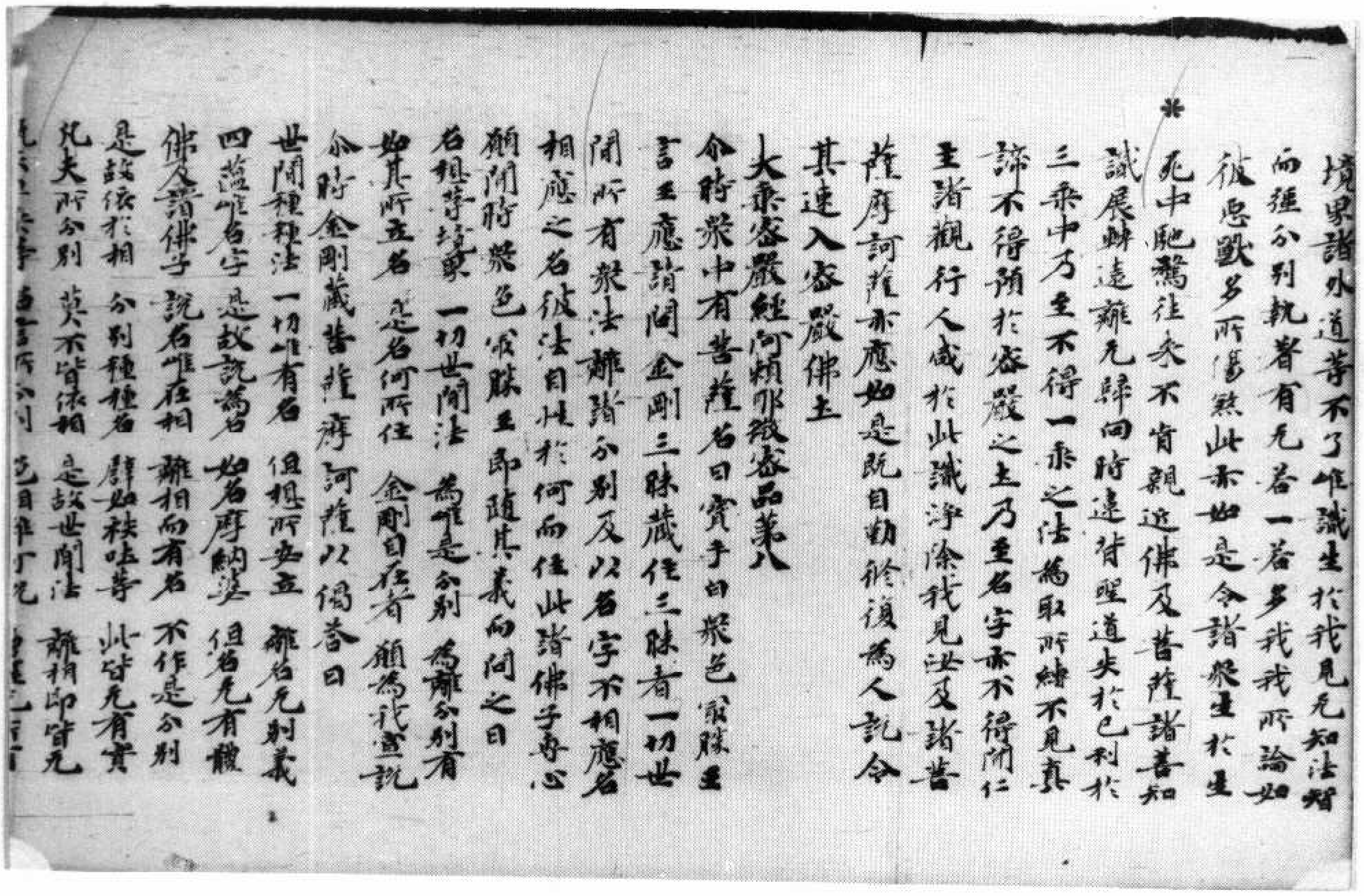

境界諸外道等不了唯識生於我見无知法智
而强分別執著有无若一若多我我所論如
彼惡獸多所傷煞此亦如是令諸衆生於生
✻
死中馳騖往來不肯親近佛及菩薩諸善知
識展轉遠離无歸向時違背理道失於己利於
三乘中乃至不得一乘之法爲取所縛不見真
諦不得預於密嚴之土乃至名字亦不得聞仁
主諸觀行人咸於此識淨除我見及諸菩
薩摩訶薩亦應如是既自勤脩復爲人說令
其速入密嚴佛土

大乘密嚴經阿賴耶微密品第八

尒時衆中有菩薩名曰寶手白衆色最勝王
言王應請問金剛三昧藏住三昧者一切世
間所有衆法離諸分別及以名字不相應名
相應之名彼法自性於何而住此諸佛子尋心
願聞時衆色最勝王即隨其義而問之曰

名相等境界　一切世間法　爲唯是分別　爲離分別有
如其所立名　是名何所住　金剛自在者　願爲我宣說

尒時金剛藏菩薩摩訶薩以偈答曰

世間種種法　一切唯有名　但想所安立　離名无別義
四蘊唯名字　是故說爲名　如名摩納婆　但名无有體
佛及諸佛子　說名唯在相　離相而有名　不作是分別
是故依於相　分別種種名　譬如秩哇等　此皆无有實
凡夫所分別　莫不皆依相　是故世間法　離相即皆无
[illegible]

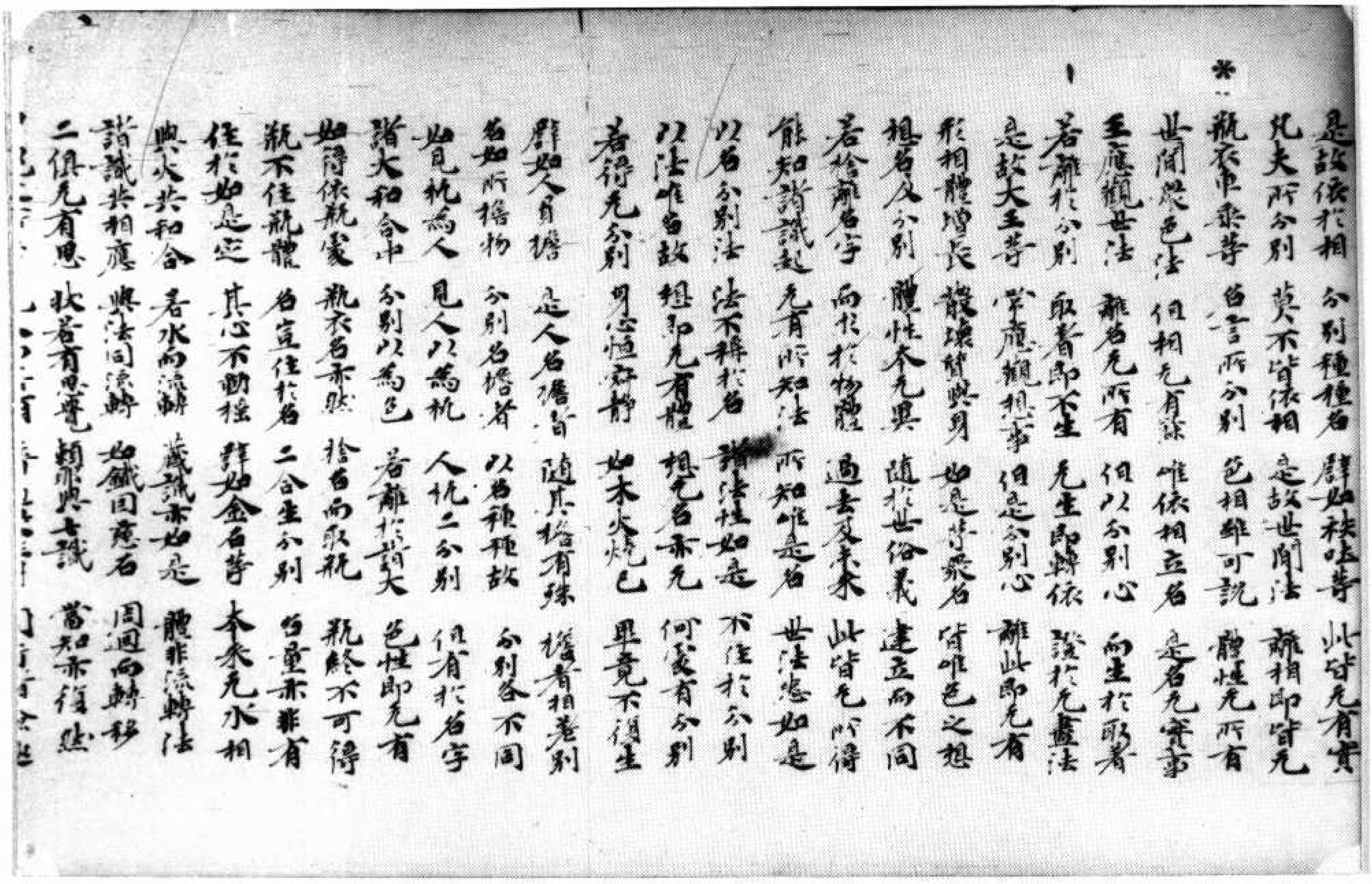

是故依於相　分別種種名　譬如牛羊等　此皆无有實
凡夫所分別　莫不皆依相　是故世間法　離相即皆无
瓶衣車乘等　名言所分別　色相雖可說　體性无所有
世間衆色法　但相无有餘　唯依相立名　是名无實事
王應觀世法　離名无所有　但以分別心　而生於取著
若離於分別　取著即不生　无生即解脫　證於无盡法
是故大王等　常應觀想事　但是分別心　離此即无有
形相體增長　熾壞貪與身　如是等衆名　皆唯色之想
想名及分別　體性本无異　隨於世俗義　建立而不同
若捨離名字　而於於物體　過去及未來　此皆无所得
能知諸識起　无有所知法　所知唯是名　世法悉如是
以名分別法　法不稱於名　諸法性如是　不住於分別
以法唯名故　想即无有體　想无名亦无　何處有分別
若得无分別　身心恒寂靜　如木火燒已　畢竟不復生
譬如人負擔　是人名擔者　隨其擔有殊　擔者相差別
名如所擔物　分別名擔者　以名種種故　分別各不同
如見杌爲人　見人以爲杌　人杌二分別　但有於名字
諸大和合中　分別以爲色　若離於諸大　色性即无有
如得依瓶處　瓶衣名亦然　捨名而取瓶　瓶終不可得
瓶不住瓶體　名豈住於名　二合生分別　名豈亦非有
住於如是定　其心不動搖　譬如金石等　本來无水相
與火共和合　若水而流轉　藏識亦如是　體非流轉法
諸識共相應　與法同流轉　如鐵因慈石　周迴而轉移
二俱无有思　狀若有思覺　賴耶與七識　當知亦復然

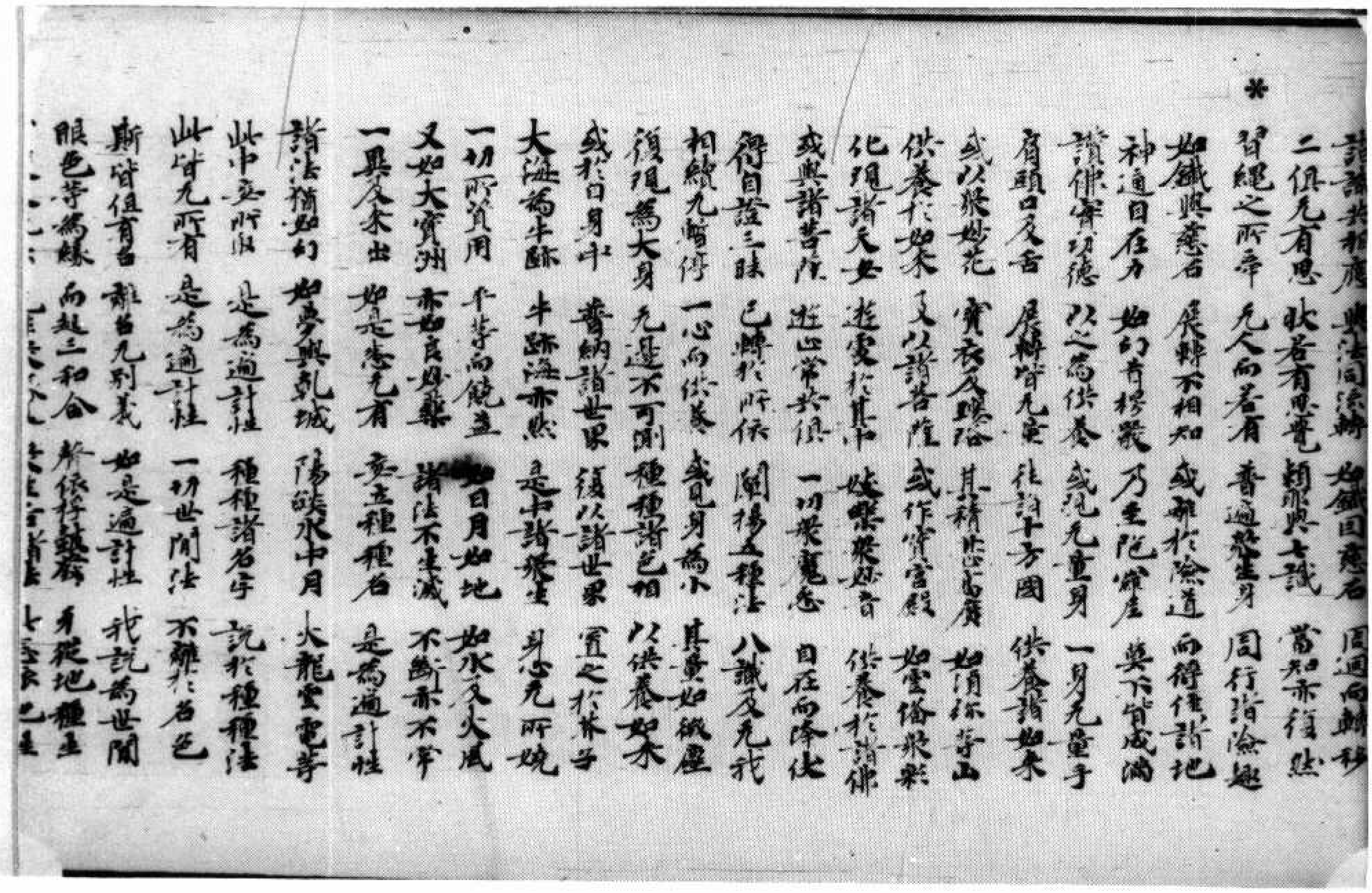

諸識共相應　與法同流轉　如鐵因慈石　周迴而轉移
二俱无有思　狀若有思覺　賴耶與七識　當知亦復然
習繩之所牽　无人而若有　普遍衆生身　周行諸險趣
如鐵與慈石　展轉不相知　或離於險道　而得住諸地
神通自在力　如幻首楞嚴　乃至陀羅尼　莫不皆成滿
讚佛實功德　以之爲供養　或現无量身　一身无量手
肩頭口及舌　展轉皆无量　往詣十方國　供養諸如來
或以衆妙花　寶衣及瓔珞　其積如山高　如須弥等山
供養於如來　又以諸菩薩　或作寶宮殿　如雲備衆彩
化現諸天女　遊處於其中　妓樂衆妙音　供養於諸佛
或與諸菩薩　遊止常共俱　一切衆魔悉　自在而降伏
得自證三昧　已轉於所依　闡揚五種法　八識及无我
相續无暫停　一心而供養　或見身爲小　其量如微塵
復現爲大身　无邊不可測　種種諸色相　以供養如來
或於日月中　普納諸世界　復以諸世界　置之於芥子
大海爲牛跡　牛跡海亦然　是中諸衆生　身心无所嬈
一切所資用　千等而饒益　如日月如地　如水及火風
又如大寶洲　亦如良妙藥　諸法不生滅　不斷亦不常
一異及來出　如是悉无有　妄立種種名　是爲遍計性
諸法猶如幻　如夢與乾城　陽焰水中月　火龍雲電等
此中妄所取　是爲遍計性　種種諸名字　說於種種法
此皆无所有　是爲遍計性　一切世間法　不離於名色
斯皆但有名　離名无別義　如是遍計性　我說爲世間
眼色等爲緣　而起三和合　解依於緣起　身從地種生

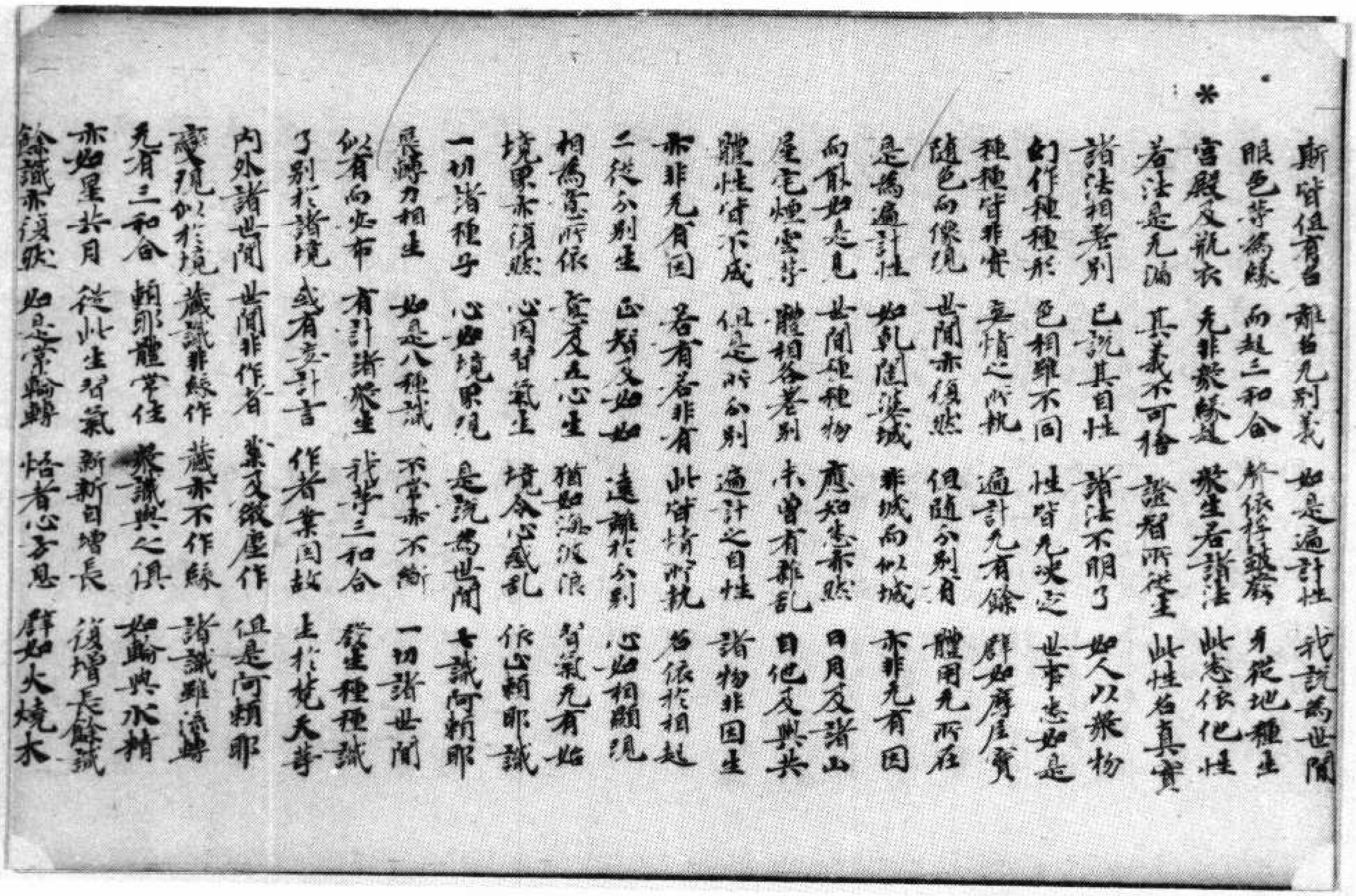

*
斯皆但有名　離名无別義　如是遍計性　我說爲世間
眼色等爲緣　而起三和合　於依持鐵礦　有從地種生
宮殿及瓶衣　无非發緣起　衆生著諸法　此悉依他性
若法是无漏　其義不可捨　證智所從生　此性名真實
諸法相差別　已說其自性　諸法不明了　如人以衆物
幻作種種形　色相雖不同　性皆无决定　世事悉如是
種種皆非實　妄情之所執　遍計无有餘　譬如摩尼寶
隨色而像現　世間亦復然　但隨分別有　體用无所在
是爲遍計性　如乾闥婆城　非城而似城　亦非无有因
而取如是見　世間種種物　應知悉亦然　日月及諸山
屋宅煙雲等　體相各差別　未曾有離亂　自他及與共
體性皆不成　但是於分別　遍計之自性　諸物非因生
亦非无有因　若有若非有　此皆情所執　名依於相起
二從分別生　正智及如如　遠離於分別　心如相顯現
相爲覺所依　覺及五心生　猶如海波浪　習氣无有始
境界亦復然　心同習氣生　境令心惑亂　依止賴耶識
一切諸種子　心如境界現　是說爲世間　七識阿賴耶
展轉力相生　如是八種識　不常亦不斷　一切諸世間
似有而安布　有計諸衆生　我等三和合　發生種種識
了別於諸境　或有妄計言　作者業因故　生於梵天等
內外諸世間　世間非作者　業及微塵作　但是阿賴耶
變現似於境　藏識非緣作　藏亦不作緣　諸識雖流轉
无有三和合　賴耶體常住　衆識與之俱　如輪與水精
亦如星共月　從此生習氣　新新自增長　復增長餘識
餘識亦復然　如是常輪轉　悟者心乃息　譬如火燒木

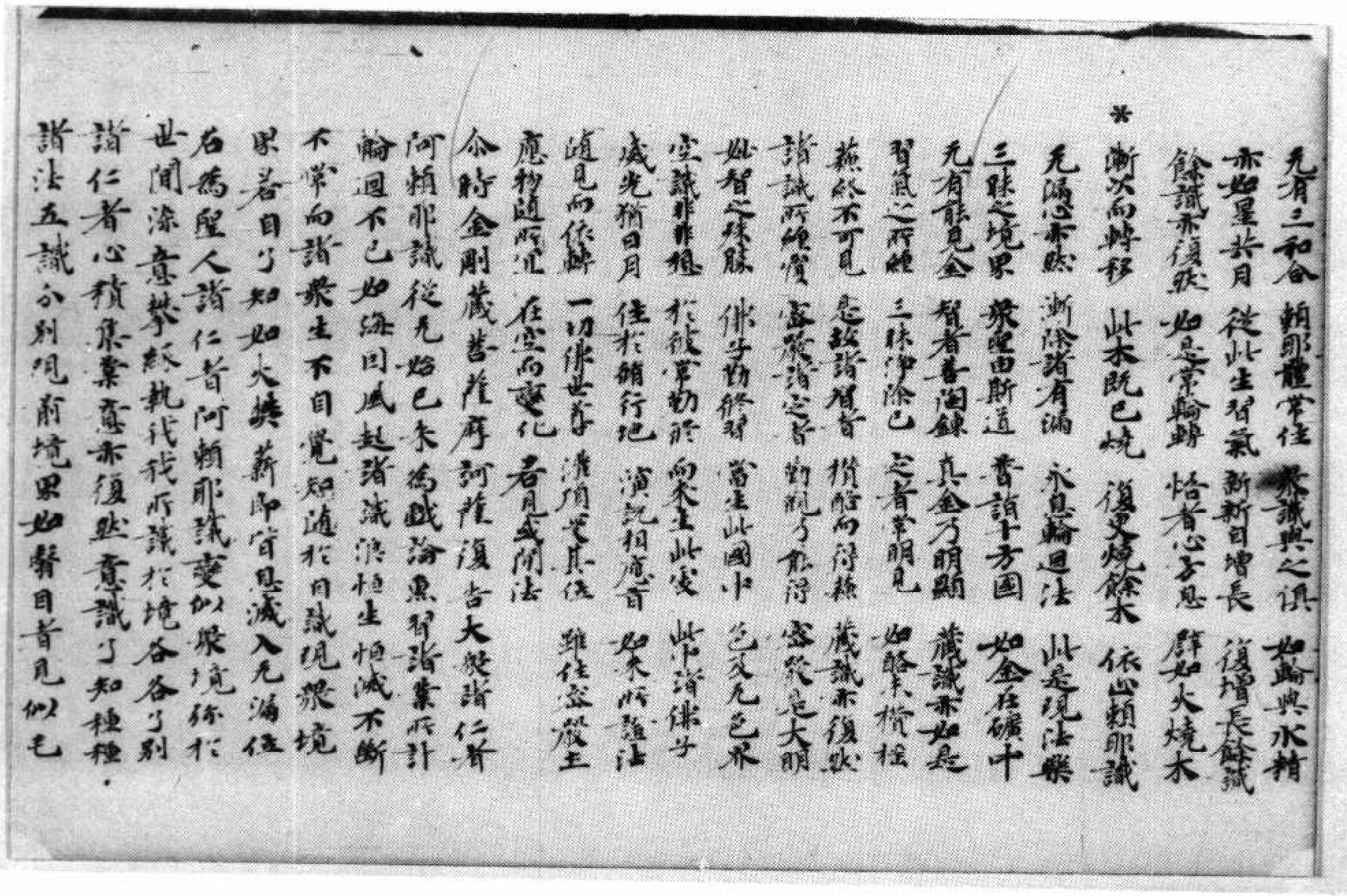

无有三和合　賴耶體常住　衆識與之俱　如輪與水精
亦如星共月　從此生習氣　新新自增長　復增長餘識
餘識亦復然　如是常輪轉　悟者心乃息　譬如火燒木
*
漸次而轉移　此木既已燒　復更燒餘木　依止賴耶識
无漏心亦然　漸除諸有漏　永息輪迴法　此是現法樂
三昧之境界　衆聖由斯道　普詣十方國　如金在礦中
无有能見金　智者善陶鍊　其金乃明顯　藏識亦如是
習氣之所纏　三昧淨除已　覺者常明見　如酪未攢搖
蘇終不可見　是故諸習者　攢酪而得蘇　藏識亦復然
諸識所纏覆　密嚴諸定者　勤觀乃能得　密嚴是大明
妙智之殊勝　佛子勤修習　當生此國中　色及无色界
空識非非想　於彼竟勤修　而來生此處　此中諸佛子
威光猶日月　住於賴行地　演說相應言　如來所證法
隨見而修證　一切佛世尊　讚揚其住　雖住密嚴土
應物隨所宜　在空而變化　普見咸聞法
爾時金剛藏菩薩摩訶薩復告大衆諸仁者
阿賴耶識從无始已來爲戲論熏習諸業所計
輪迴不已如海因風起諸波浪恆生恆滅不斷
不常而諸衆生不自覺知隨於自識現衆境
界若自了知如火焚薪即皆息滅入无漏位
名爲聖人諸仁者阿賴耶識變似衆境彌於
世間染意執我我所識於境各各了別
諸仁者心積集業意亦復然意識了知種種
諸法五識分別現前境界如瞖目者見似毛

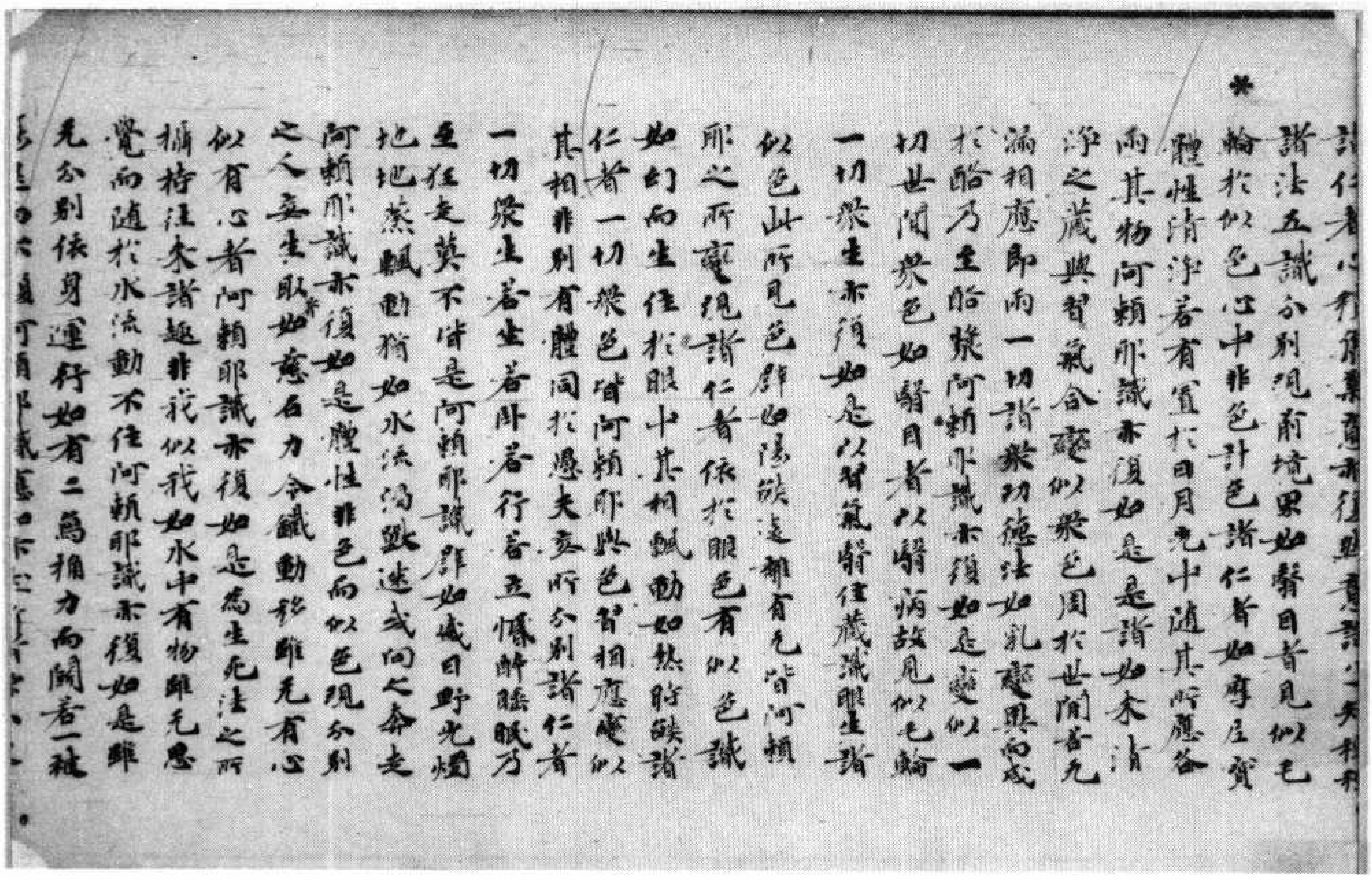

諸仁者心積集業意亦復然意識了別
諸法五識分別現前境界如翳目者見似毛
輪於似色心中非色計色諸仁者如摩尼寶
體性清淨若有置於日月光中隨其所應各
雨其物阿賴耶識亦復如是是諸如來清
淨之藏與習氣合變似眾色周於世間皆无
漏相應即兩一切諸眾功德法如乳變異而成
於酪乃至酪漿阿賴耶識亦復如是變似一
切世間眾色如翳目者以翳病故見似毛輪
一切眾生亦復如是以習氣翳住藏識眼生諸
似色山所見色譬如陽焰遠離有无皆阿賴
耶之所變現諸仁者依於眼色有似色識
如幻而生住於眼中其相飄動如熱時焰諸
仁者一切眾色皆阿賴耶與色習相應變似
其相非別有體同於愚夫之所分別諸仁者
一切眾生若坐若臥若行若立惛醉睡眠乃
至狂走莫不皆是阿賴耶識譬如盛日野光燭
地地蒸飄動猶如水流渴獸迷之奔走
阿賴耶識亦復如是體性非色而似色現分別
之人妄生取著如意石力令鐵動移雖无有心
似有心者阿賴耶識亦復如是為生死法之所
攝持往來諸趣非我似我如水中有物雖无思
覺而隨於水流動不住阿賴耶識亦復如是雖
无分別依身運行如有二爲猗力而闘者一被

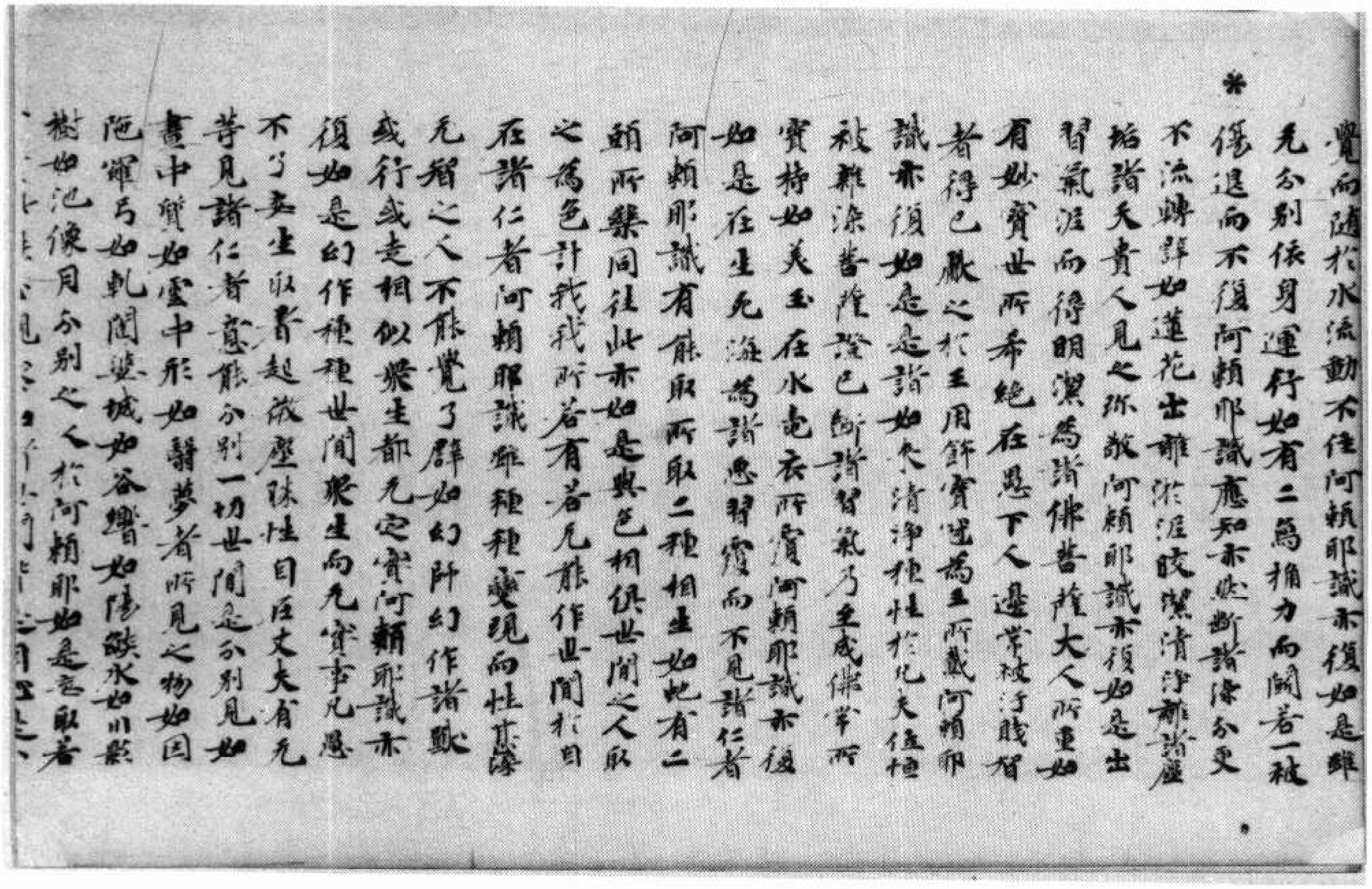

覺而隨於水流動不住阿賴耶識亦復如是雖
无分別依身運行如有二爲猗力而闘者一被
傷退而不復阿賴耶識應知亦然斷諸染分更
不流轉譬如蓮花出離淤泥皎潔清淨離諸塵
垢諸天貴人見之珍敬阿賴耶識亦復如是出
習氣泥而得明潔爲諸佛菩薩大人所重如
有妙寶世所希絕在愚下人邊常被污賤智
者得已獻之於王用飾寶冠爲王所戴阿賴耶
識亦復如是是諸如來清淨種性於凡夫位恒
被雜染菩薩證已斷諸習氣乃至成佛常所
寶持如美玉在水苔衣所覆阿賴耶識亦復
如是在生死海爲諸愚習覆而不見諸仁者
阿賴耶識有能取所取二種相生如蛇有二
頭所樂同往此亦如是與色相俱世間之人取
之爲色計我我所若有若无能作世間於自
在諸仁者阿賴耶識雖種種變現而性甚深
无智之人不能覺了譬如幻師幻作諸獸
或行或走相似眾生都无定實阿賴耶識亦
復如是幻作種種世間眾生而无實事凡愚
不了妄生取著起微塵勝性自在丈夫有无
等見諸仁者意能分別一切世間是分別見如
畫中質如雲中形如翳夢者所見之物如因
陀羅弓如乾闥婆城如谷響如陽焰水如川影
樹如池像月分別之人於阿賴耶如是起取著

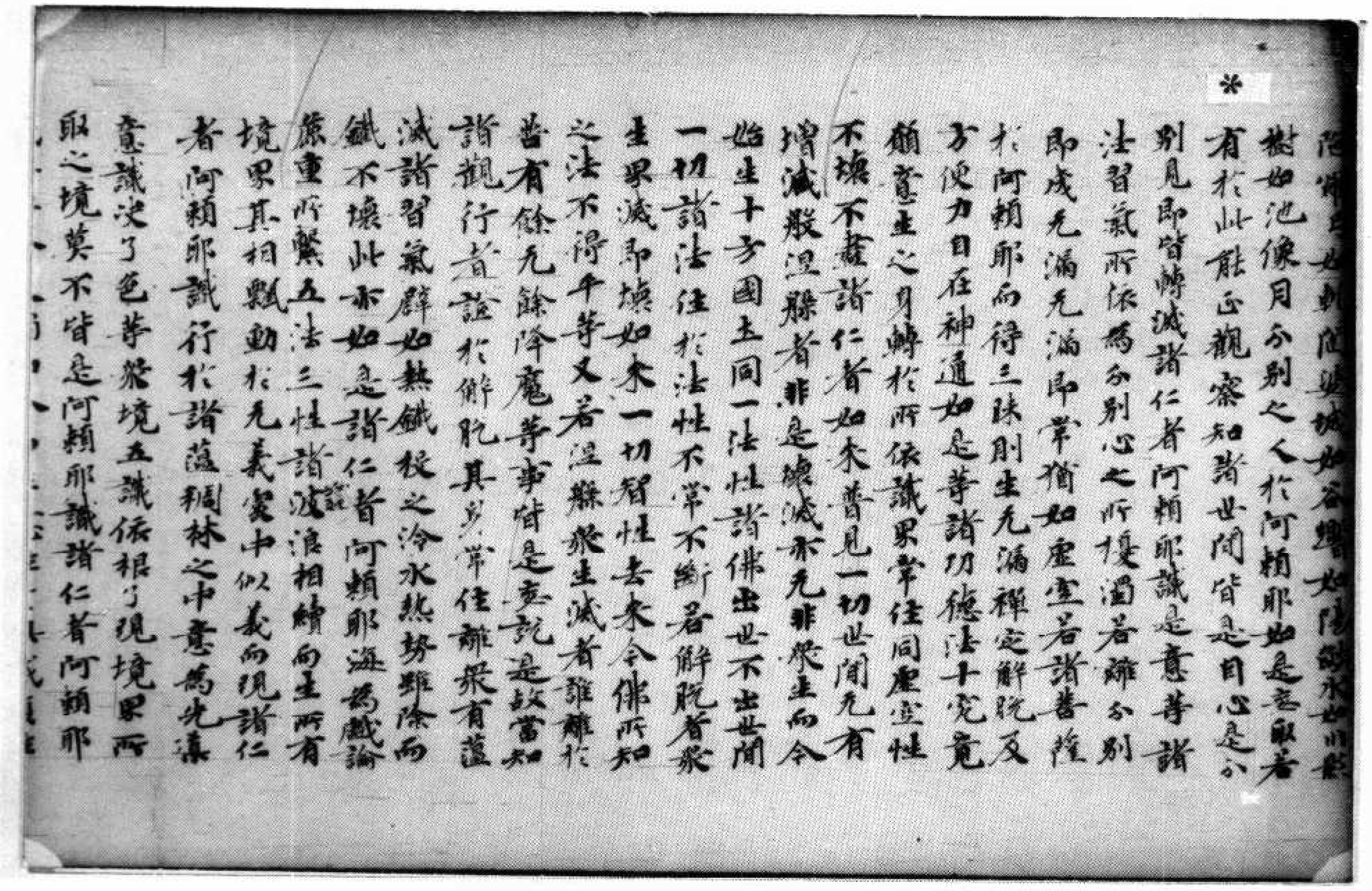

陀[illegible]如乾闥婆城如谷響如陽焰水如川獸樹如池像月分別之人於阿賴耶如是惑取著有於此能正觀察知諸世間皆是自心是分別見即皆轉滅諸仁者阿賴耶識是意等諸法習氣所依為分別心之所擾濁若離分別即成无漏无漏即常猶如虛空若諸菩薩於阿賴耶而得三昧則生无漏禪定解脫及方便力自在神通如是等諸功德法十究竟願意生之身轉於所依識果常住同虛空性不壞不盡諸仁者如來普見一切世間无有增減般涅槃者非是壞滅亦无非衆生而今始生十方國土同一法性諸佛出世不出世間一切諸法住於法性不常不斷著解脫者衆生界滅即壞如來一切智性去來今佛所知之法不得平等又若涅槃衆生滅者雖離於苦有餘无餘降魔等事皆是虛說是故當知諸觀行者證於解脫其身常住離衆有蘊滅諸習氣譬如熱鐵投之冷水熱勢雖除而鐵不壞此亦如是諸仁者阿賴耶海為戲論麁重所繫五法三性諸識浪相續而生所有境界其相飄動於无義處中似義而現諸仁者阿賴耶識行於諸蘊稠林之中意為先導意識決了色等衆境五識依根了現境界所取之境莫不皆是阿賴耶識諸仁者阿賴耶

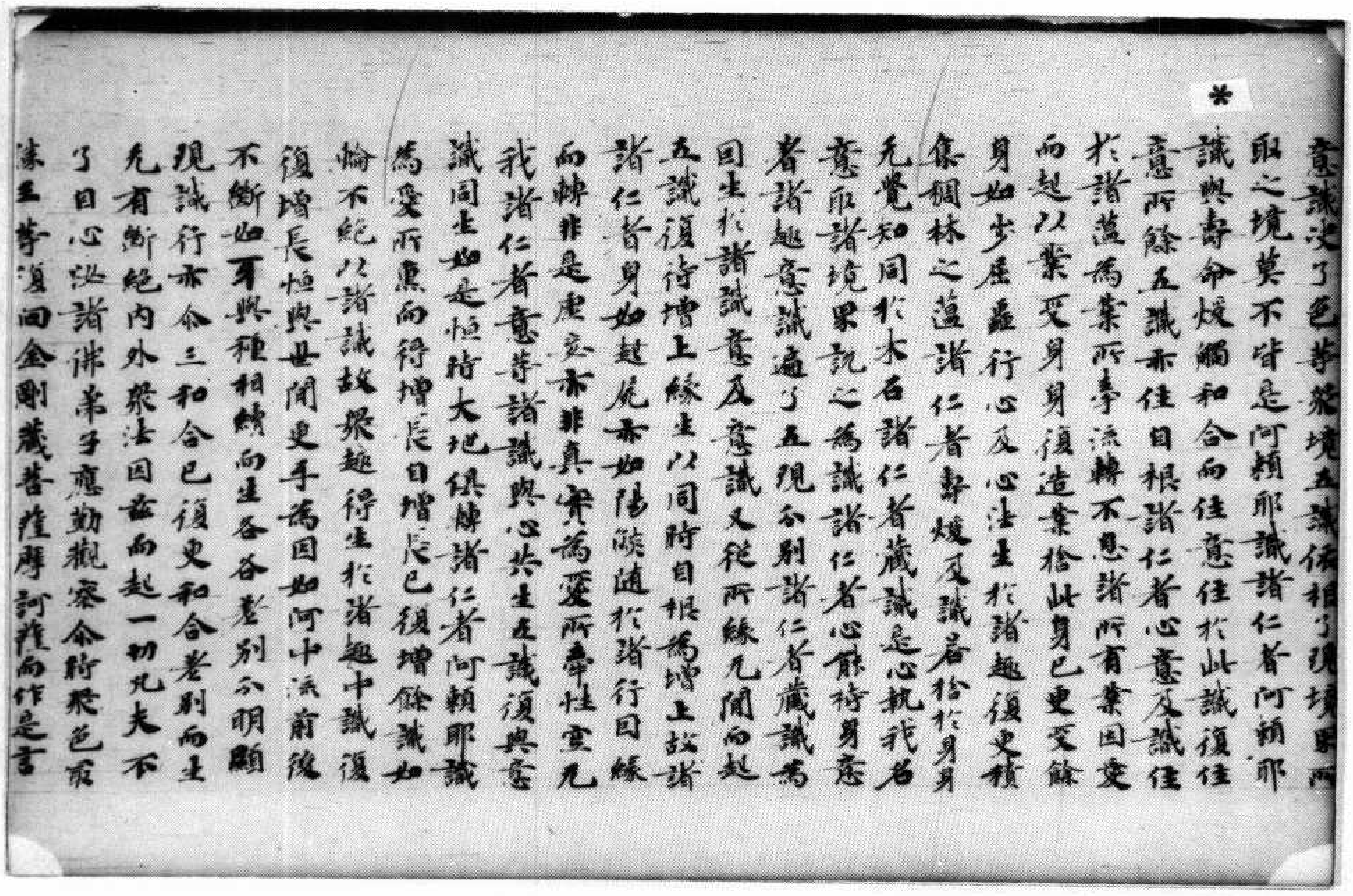

意識決了色等衆境五識依根了現境界所取之境莫不皆是阿賴耶識諸仁者阿賴耶識與壽命煖觸和合而住意住於此識復住意所餘五識亦住自根諸仁者心意及識住於諸蘊為業所牽流轉不息諸所有業因受而起以業受身身復造業捨此身已更受餘身如步屈蟲行心及心法生於諸趣復更積集稠林之蘊諸仁者壽煖及識若捨於身身无覺知同於木石諸仁者藏識是心執我名意取諸境界說之為識諸仁者心能持身意者諸趣意識遍了五現分別諸仁者藏識為因生於諸識意及意識又從所緣无間而起五識復待增上緣生以同時自根為增上故諸諸仁者身如起屍亦如陽焰隨於諸行因緣而轉非是虛妄亦非真實為愛所牽性空无我諸仁者意等諸識與心共生五識復與意識同生如是恒時大地俱轉諸仁者阿賴耶識為愛所熏而得增長自增長已復增餘識如輪不絕以諸識故衆趣得生於諸趣中識復增長恒與世間更互為因如河中流前後不斷如牙與種相續而生各各差別分明顯現識行亦尒三和合已復更和合差別而生无有斷絕內外衆法因茲而起一切凡夫不了自心恐諸佛弟子應勤觀察命衆色取蘊五等復以金剛藏菩薩摩訶薩而作是言

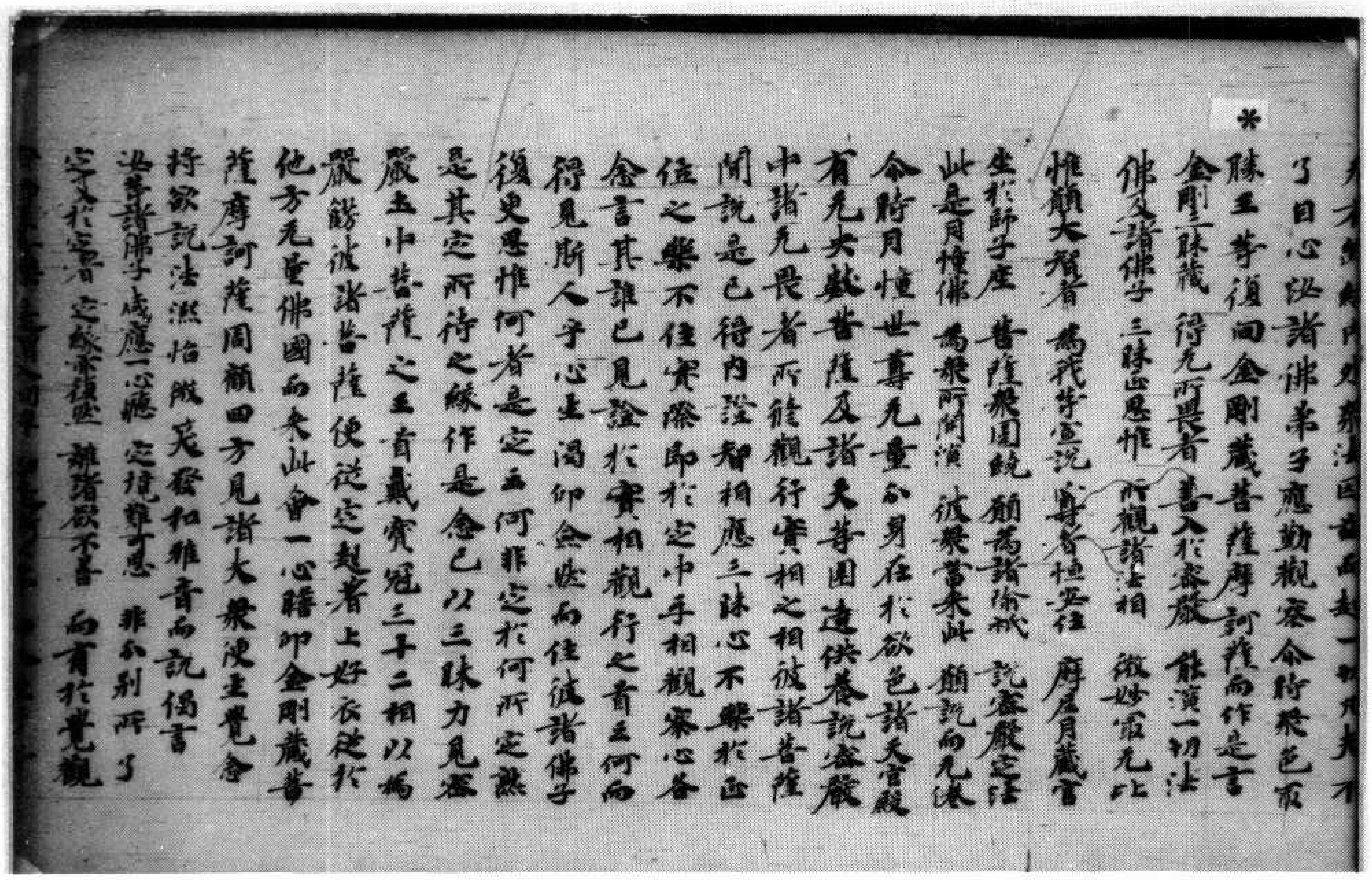

*

了自心從諸佛弟子應勤觀察尒時衆色取
勝王等復白金剛藏菩薩摩訶薩而作是言
金剛三昧藏　得无所畏者　善入於華嚴　能演一切法
佛及諸佛子　三昧出思惟　所觀諸法相　微妙靈无比
惟願大聖者　為我等宣說　寶嚴恒安住　摩尼月藏宮
生於師子座　菩薩衆圍繞　願為諸脩祇　說華嚴定法
此是月燈佛　為衆所開演　彼衆當來此　願說而无倦
尒時月燈世尊无量分身在於欲色諸天宮殿
有无央數菩薩及諸天等圍遶供養說華嚴
中諸无畏者所能觀行實相之相彼諸菩薩
聞說是已得內證智相應三昧心不樂於正
住之樂不住實際即於定中手相觀察心各
金言其誰已見證於實相觀行之者云何而
得見斯人乎心生渴仰僉然而住彼諸佛子
復更思惟何者是定云何非定於何所定熟
是其定所待之緣作是念已以三昧力見華
嚴土中菩薩之王首戴寶冠三十二相以為
嚴飾彼諸菩薩使從定起著上好衣從於
他方无量佛國而來此會一心瞻仰金剛藏菩
薩摩訶薩周顧四方見諸大衆渴生覺念
持欲說法湛怡微笑發和雅音而說偈言
汝等諸佛子　咸應一心聽　定境難可思　非分別所了
定又於寂者　定緣亦復然　離諸欲不善　而有於覺觀

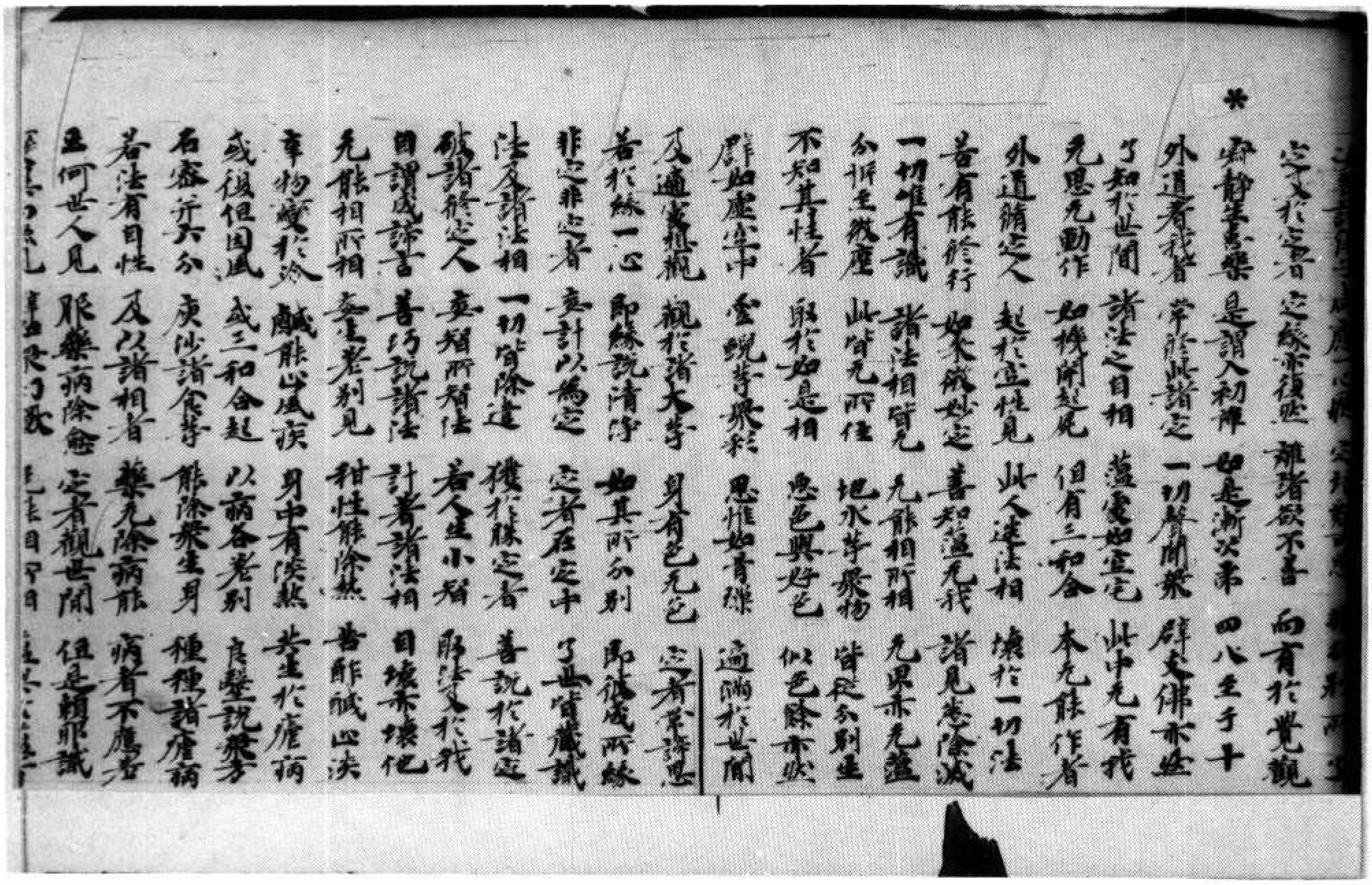

*

定又於寂者　定緣亦復然　離諸欲不善　而有於覺觀
寂靜生喜樂　是謂入初禪　如是漸次第　四八至于十
外道著我者　常修此諸定　一切聲聞衆　辟支佛亦然
了知於世間　諸法之自相　蘊處如空宅　此中无有我
无思无動作　如機關起死　但有三和合　本无能作者
外道顛定人　起於五性見　此人達法相　壞於一切法
若有能修行　如來微妙定　善知蘊无我　諸見悉除滅
一切唯有識　諸法相皆无　无能相所相　无果亦无蘊
分析至微塵　此皆无所住　地水等衆物　皆從分別生
不知其性者　取於如是相　惡色與好色　似色餘亦然
譬如虛空中　金蜺等衆彩　思惟如青礫　適觸於世間
及通處想觀　觀於諸大等　身有色无色　定者常諦思
著於緣一心　即緣說清淨　如其所分別　即復成所緣
非定非定者　妄計以為定　定者在定中　了無皆藏識
法及諸法相　一切皆除遣　獲於勝定者　善說於諸定
破諸修定人　妄想所習法　若人生小智　取法又於我
自謂成諦言　善巧說諸法　計著諸法相　自壞亦壞他
无能相所相　妄生差別見　甜性能除熱　苦能祇正決
辛物瘉於冷　鹹能止風疾　身中有淡熱　并生於瘡病
或復但因風　或三和合起　以病各差別　良醫說衆藥
石蜜并六分　庚沙諸食等　能除衆生身　種種諸瘡病
若法有自性　及以諸相者　藥无除病能　病者不應苦
云何世人見　服藥病除愈　定者觀世間　但是賴耶識

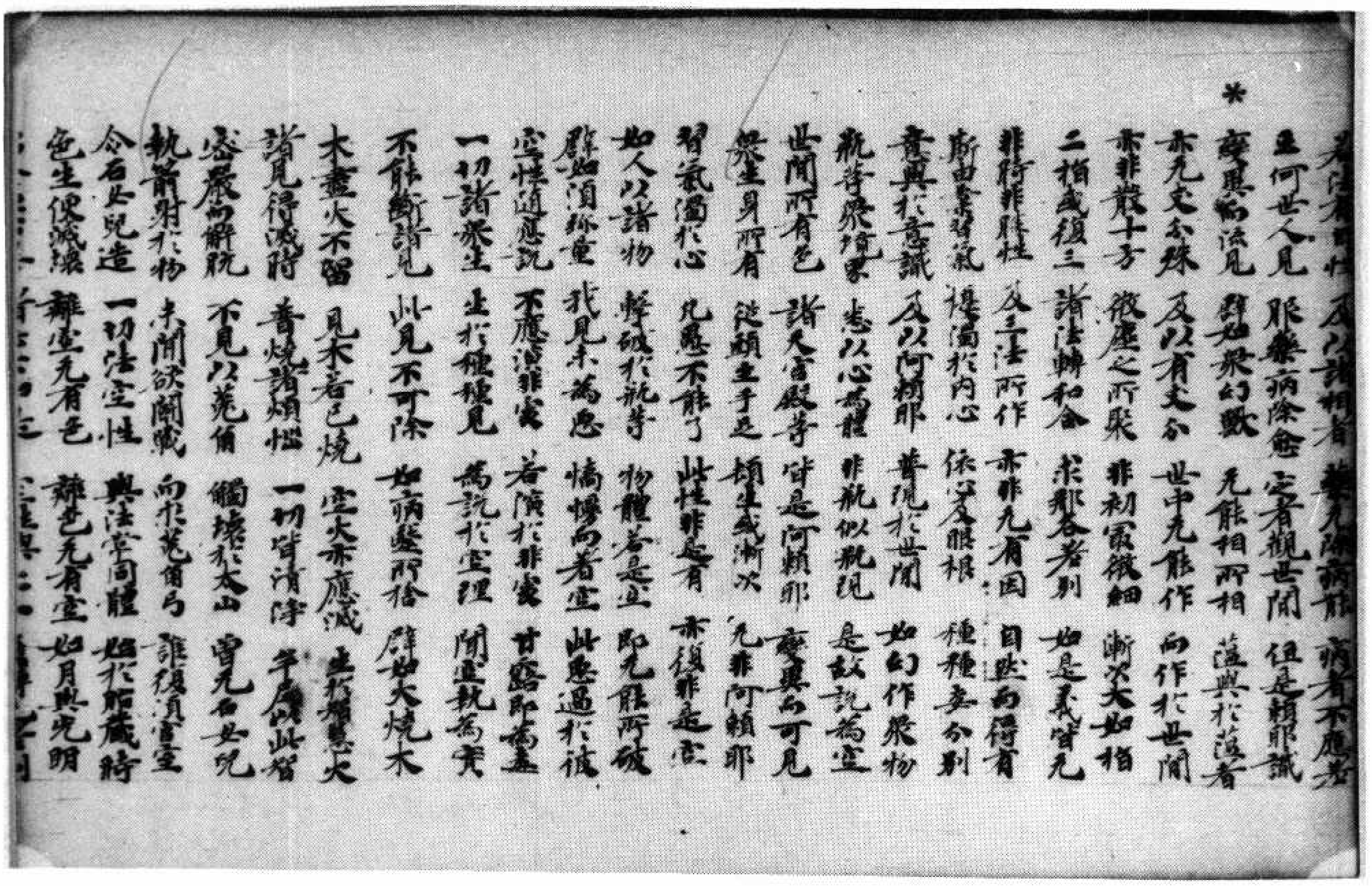

若法有自性　及以諸相者　藥無除病能　病者不應差
云何世人見　服藥病除愈　定者觀世間　但是賴耶識
變異而流現　譬如眾幻獸　無能相所相　落與於落者
亦無支分殊　及以有支分　世中無能作　而作於世間
亦非散十方　微塵之所聚　非初因微細　漸次大如指
二指或復三　諸法轉和合　求那求者別　如是義皆無
非時非勝性　及主法所作　亦非無有因　自然而得有
斯由業習氣　繫縛於內心　依心及眼根　種種妄分別
意與於意識　及以阿賴耶　普現於世間　如幻作眾物
能普眾境界　悉以心爲體　非能似能現　是故說爲空
世間所有色　諸天宮殿等　皆是阿賴耶　變異而可見
眾生身所有　從頭至手足　頓生或漸次　無非阿賴耶
習氣濁於心　凡愚不能了　此性非是有　亦復非是空
如人以諸物　擊破於瓶等　物體若是空　即無能所破
譬如須彌量　我見未爲惡　憍慢而著空　此惡過於彼
空性道應說　不應說非實　若演於非實　甘露即爲毒
一切諸眾生　生於種種見　爲說於空理　聞已執爲實
不能斷諸見　此見不可除　如病醫所捨　譬如火燒木
木盡火不留　見木若已燒　空火亦應滅　生於智慧火
諸見得滅時　普燒諸煩惱　一切皆清淨　乎[illegible]此智
密嚴而嚴說　不見以兔角　觸壞於太山　實無石女兒
執箭射於物　未聞欲鬪戰　而求兔角弓　誰復須言空
令石女兒造　一切法空性　與法常同體　始於賴藏時
色生便滅壞　離空無有色　離色無有空　如月與光明

*

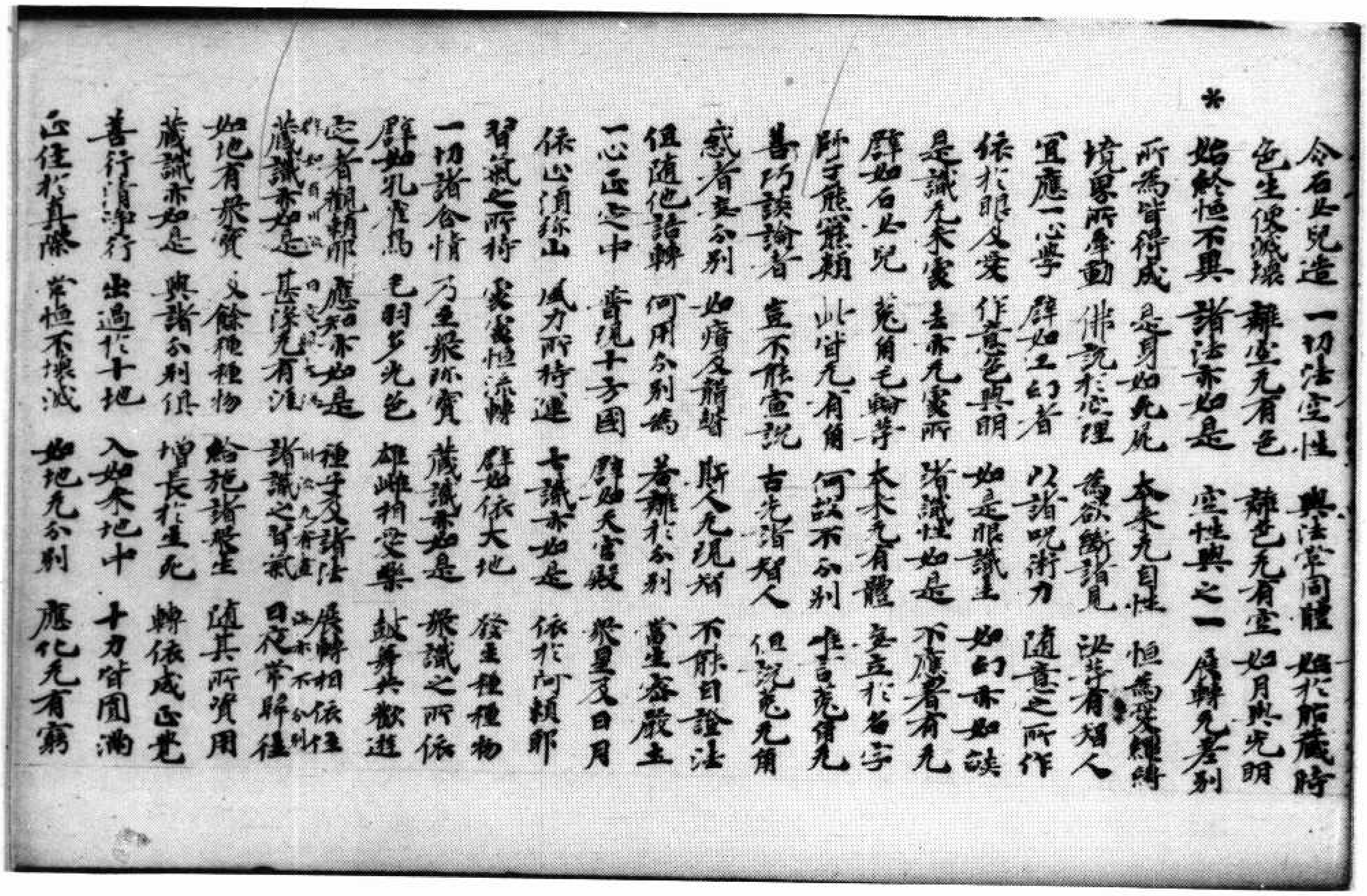

令石女兒造　一切法空性　與法常同體　始於賴藏時
色生便滅壞　離空無有色　離色無有空　如月與光明
始終恒不異　諸法亦如是　空性與之一　展轉無差別
所爲皆得成　是身如死屍　本來無自性　恒爲愛纏縛
境界所牽動　佛說於心理　爲欲斷諸見　汝等有智人
宜應一心學　譬如工幻者　以諸呪術力　隨意之所作
依於眼及色　作意色與明　如是眼識生　如幻亦如焰
是識無來處　生亦無處所　諸識性如是　不應著有無
譬如石女兒　兔角毛輪等　本來無有體　妄立於名字
所無能變類　此皆無有角　何故不分別　非言兔角無
善巧談論者　豈不能宣說　古先諸智人　但說兔無角
惑者妄分別　如瘖及聾瞽　斯人無現智　不能自證法
但隨他語轉　何用分別爲　著離於分別　當生密嚴土
一心正定中　普現十方國　譬如天宮殿　眾星及日月
依止須彌山　風力所持運　七識亦如是　依於阿賴耶
習氣之所持　處處恒流轉　譬如依大地　發生種種物
一切諸含情　乃至眾珍寶　藏識亦如是　眾識之所依
譬如孔雀鳥　毛羽多光色　雄雌相愛樂　鼓舞共歡遊
定者觀賴耶　應知亦如是　種子及諸法　展轉相依住
（[illegible]）
藏識亦如是　甚深無有底　諸識之習氣　日夜常增種
如地有眾寶　及餘種種物　給施諸眾生　隨其所資用
藏識亦如是　與諸分別俱　增長於生死　轉依成正覺
善行清淨行　出過於十地　入如來地中　十力皆圓滿
正住於真際　常恒不壞滅　如地無分別　應化無有窮

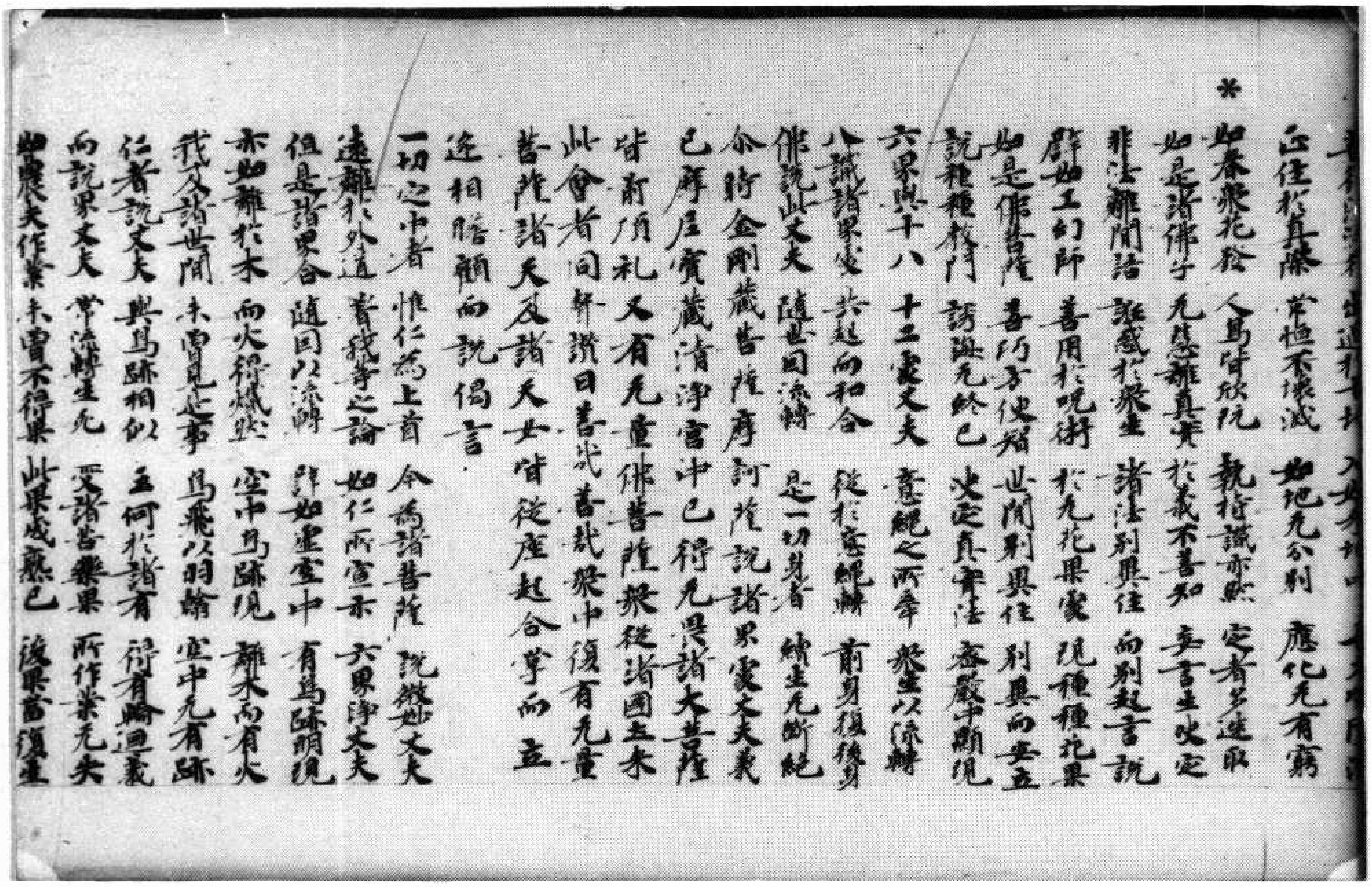

正住於真際　常恒不壞滅　如地无分別　應化无有窮
如春衆花發　人鳥皆欣悅　執持識亦然　定者多進取
如是諸佛子　无慧離真實　於義不善知　妄言生决定
非法離聞語　誑惑於衆生　諸法別異住　而別起言說
譬如工幻師　善用於呪術　於无花果處　現種種花果
如是佛菩薩　善巧方便智　世間別異住　別異而安立
說種種教門　誘誨无終已　决定真實法　森嚴中顯現
六界與十八　十二處丈夫　意識之所牽　衆生以流轉
八識諸界處　於起而和合　從於意識轉　前身復後身
佛說此丈夫　隨世因流轉　是一切身者　續生无斷絕
爾時金剛藏菩薩摩訶薩說諸界處丈夫義
已摩尼寶藏清淨宮中已得无畏諸大菩薩
皆前頂礼又有无量佛菩薩衆從諸國土來
此會者同聲讚曰善哉善哉衆中復有无量
菩薩諸天及諸天女皆從座起合掌而立
遞相瞻顧而說偈言
一切心中者　惟仁為上首　今為諸菩薩　說微妙丈夫
遠離於外道　習我等之論　如仁所宣示　六界淨丈夫
但是諸界合　隨因以流轉　譬如虛空中　有鳥跡顯現
亦如離於木　而火得熾然　空中鳥跡現　離木而有火
我及諸世間　未曾見是事　鳥飛以羽翰　空中无有跡
仁者說丈夫　與鳥跡相似　云何於諸有　得有輪迴義
而說界丈夫　常流轉生死　受諸苦樂果　所作業无失
如農夫作業　未曾不得果　此果成熟已　後果當復生

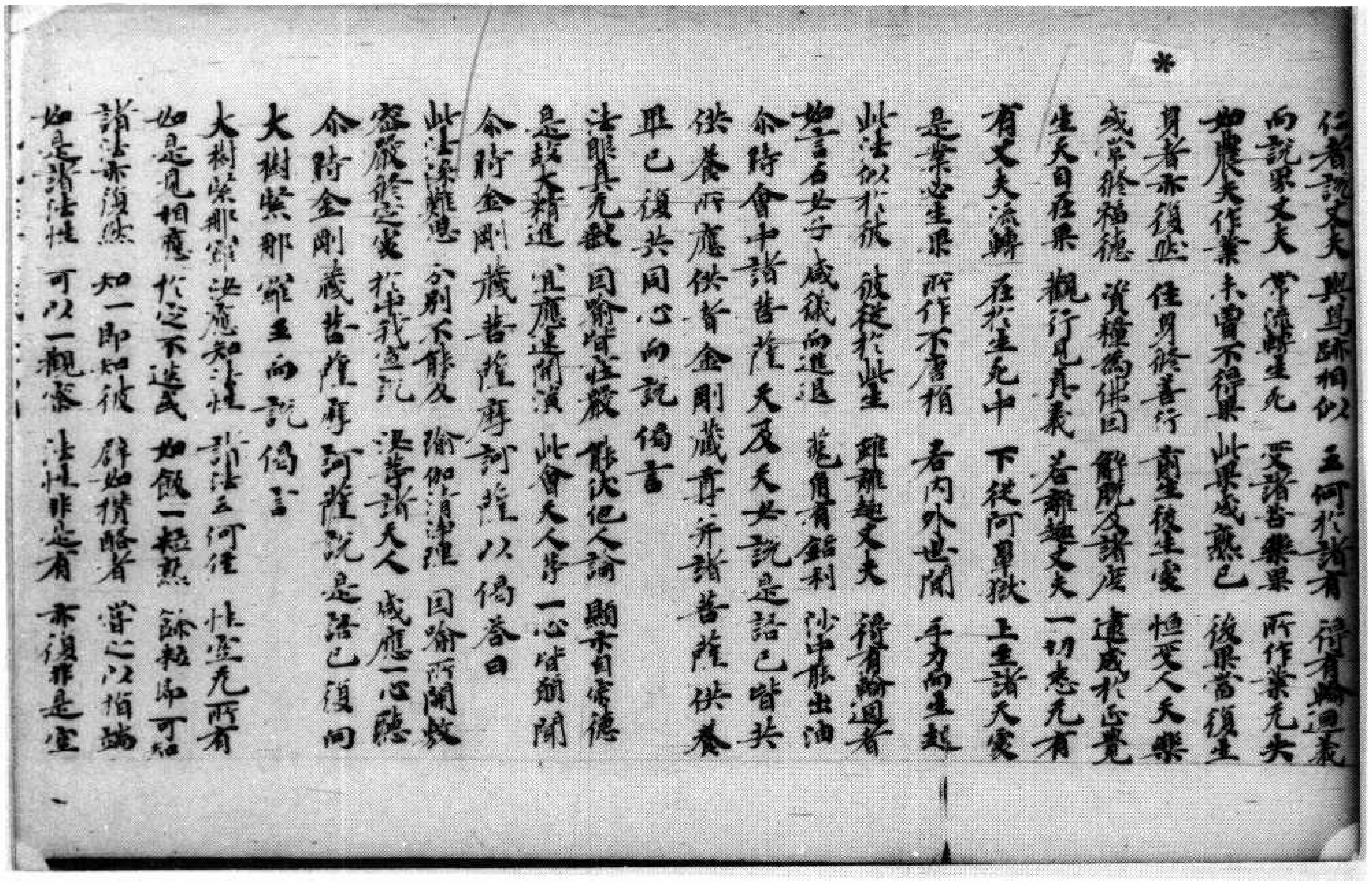

仁者說丈夫　與鳥跡相似　云何於諸有　得有輪迴義
而說界丈夫　常流轉生死　受諸苦樂果　所作業无失
如農夫作業　未曾不得果　此果成熟已　後果當復生
身者亦復然　住身修善行　當生勝生處　恒受人天樂
或常修福德　資糧為佛因　斷除及諸塵　速成於正覺
生天自在果　觀行見真義　若離趣丈夫　一切悉无有
有丈夫流轉　在於生死中　下從阿鼻獄　上至諸天處
是業必生果　所作不唐捐　若內外世間　手力而生起
此法似於獄　彼從於此生　雖離趣丈夫　猶有輪迴者
譬石女子　感欲而進退　誰復有鉆利　沙中能出油
爾時會中諸菩薩天及天女說是語已皆共
供養所應供者金剛藏尊并諸菩薩供養
畢已復共同心而說偈言
法眼具无缺　因喻皆莊嚴　能伏他人論　顯示自宗德
是故大精進　咸應速開演　此會大人等　一心皆願聞
爾時金剛藏菩薩摩訶薩以偈答曰
此法深難思　分別不能及　瑜伽清淨理　因喻所開敷
密嚴諸定處　於中我宣說　汝等諸天人　咸應一心聽
爾時金剛藏菩薩摩訶薩說是語已復問
大樹緊那羅王而說偈言
大樹緊那羅　汝應知法性　諸法云何住　性空无所有
如是見相應　於定不進退　如飯一粒熟　餘粒即可知
諸法亦復然　知一即知彼　譬如積酪者　嘗之以指端
如是諸法性　可以一觀察　法性非是有　亦復非是空

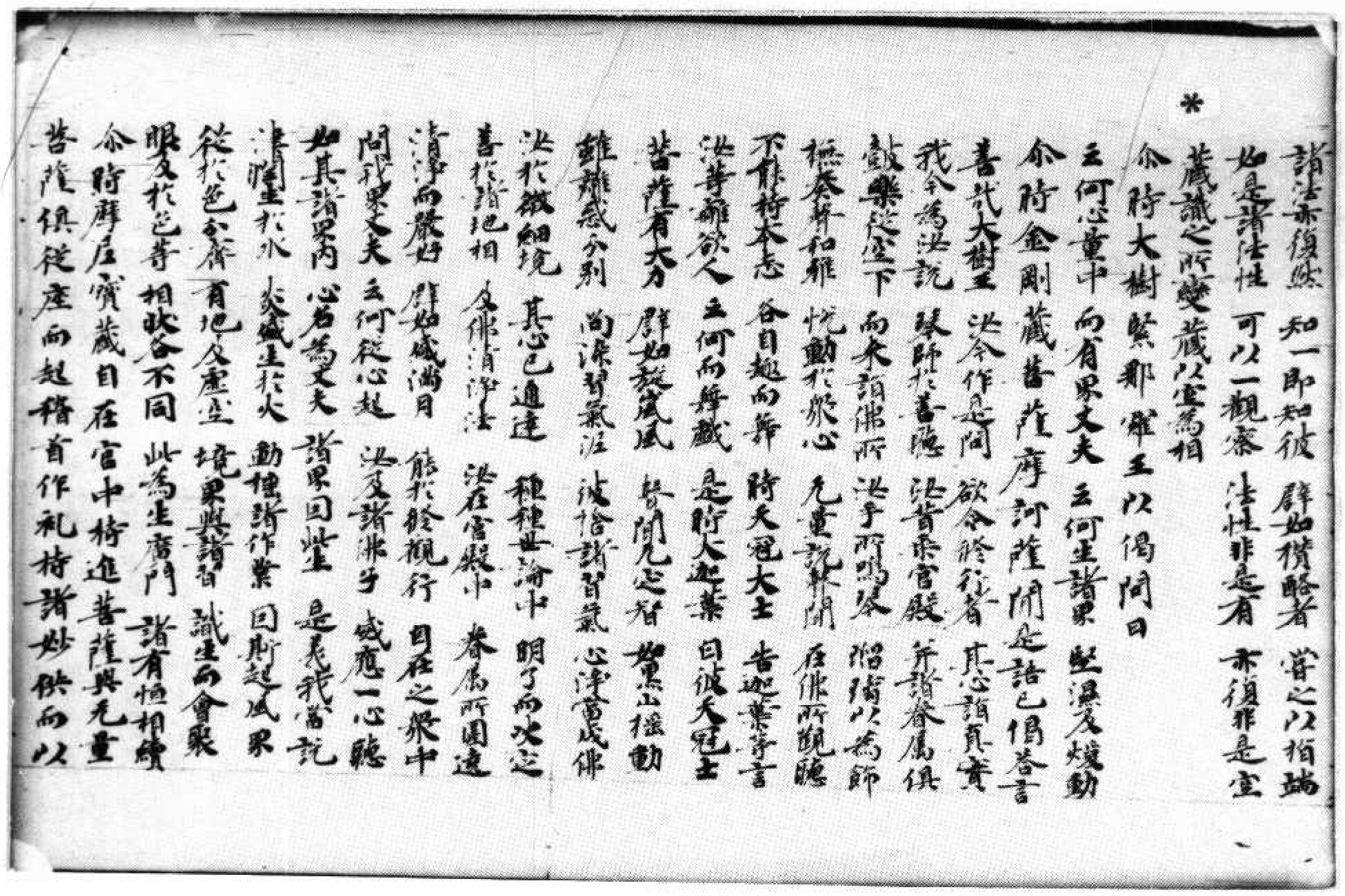

*

諸法亦復然　知一即知彼　譬如積骸者　嘗之以指端
如是諸法性　可以一觀察　法性非是有　亦復非是空
藏識之所變　藏以空爲相
爾時大樹緊那羅王以偈問曰
云何心量中　而有果丈夫　云何生諸果　堅濕及煖動
爾時金剛藏菩薩摩訶薩聞是語已偈答言
善哉大樹王　汝今作是問　欲令修行者　其心諸真實
我今爲汝說　琴師於善聽　汝昔乘宮殿　并諸眷屬俱
戲樂從空下　而來詣佛所　汝手所鳴琴　瑠璃以爲飾
撫奏擊和雅　悅動於衆心　九重說軒閣　在佛所觀聽
不離於本處　各自趣而舞　時天冠大士　告迦葉等言
汝等離欲人　云何而舞戲　是時大迦葉　曰彼天冠士
菩薩有大力　譬如旋嵐風　皆聞九忍智　當然山搖動
雖離惑分別　尚染習氣泟　汝捨諸習氣　心淨當成佛
汝於微細境　其心已通達　種種世論中　明了而決定
善於諸地相　及佛清淨法　汝在宮殿中　眷屬所圍遶
清淨而嚴好　譬如盛滿月　能於瑜觀行　自在之衆中
問我果丈夫　云何從心起　汝及諸佛子　咸應一心聽
如其諸果內　心名爲丈夫　諸果因此生　是義我當說
津潤生於水　炎盛生於火　動搖諸作業　因斯起風界
從於色分齊　有地及虛空　境界與諸習　識生而會聚
眼及於色等　相狀各不同　此爲生處門　諸有恒相續
爾時摩尼寶藏自在宮中持進菩薩與無量
菩薩俱從座而起稽首作礼持諸妙供而以

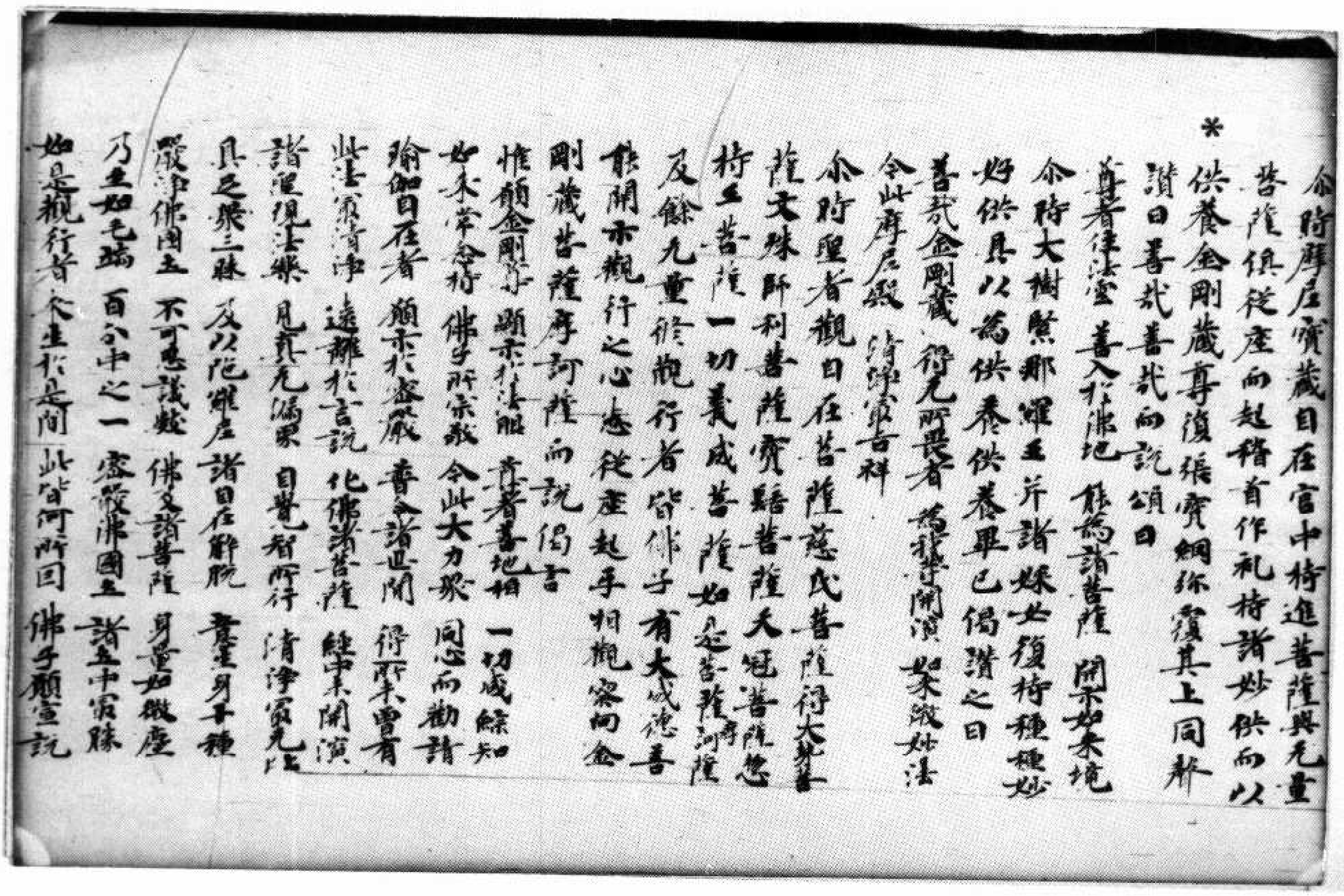

*

爾時摩尼寶藏自在宮中持進菩薩與無量
菩薩俱從座而起稽首作礼持諸妙供而以
供養金剛藏尊復張寶網彌覆其上同聲
讚曰善哉善哉而說頌曰
尊者律法空　善入於佛地　能爲諸菩薩　開示如來境
爾時大樹緊那羅王并諸婇女復持種種妙
好供具以爲供養供養畢已偈讚之曰
善哉金剛藏　得無所畏者　爲我等開演　如來微妙法
令此摩尼殿　清淨最吉祥
爾時聖者觀自在菩薩慈氏菩薩得大勢菩
薩文殊師利菩薩寶髻菩薩天冠菩薩總
持王菩薩一切義成菩薩如是等菩薩摩訶薩
及餘無量修觀行者皆佛子有大威德善
能開示觀行之心悉從座起手相觀察向金
剛藏菩薩摩訶薩而說偈言
惟願金剛子　顯示於法眼　尊者善地相　一切咸餘知
如來常念持　佛子所宗敬　令此大力衆　同心而勸請
瑜伽自在者　願示於密嚴　普令諸正聞　得所未曾有
此土最清淨　遠離於言說　化佛諸菩薩　經中未開演
諸聖現法樂　見真無漏界　自覺智所行　清淨最無上
具足衆三昧　及以陀羅尼　諸自在解脫　意生身千種
嚴淨佛國土　不可思議數　佛及諸菩薩　身量如微塵
乃至如毛端　百分中之一　密嚴佛國土　諸土中最殊
如是觀行者　云生於是間　此皆何所因　佛子願宣說

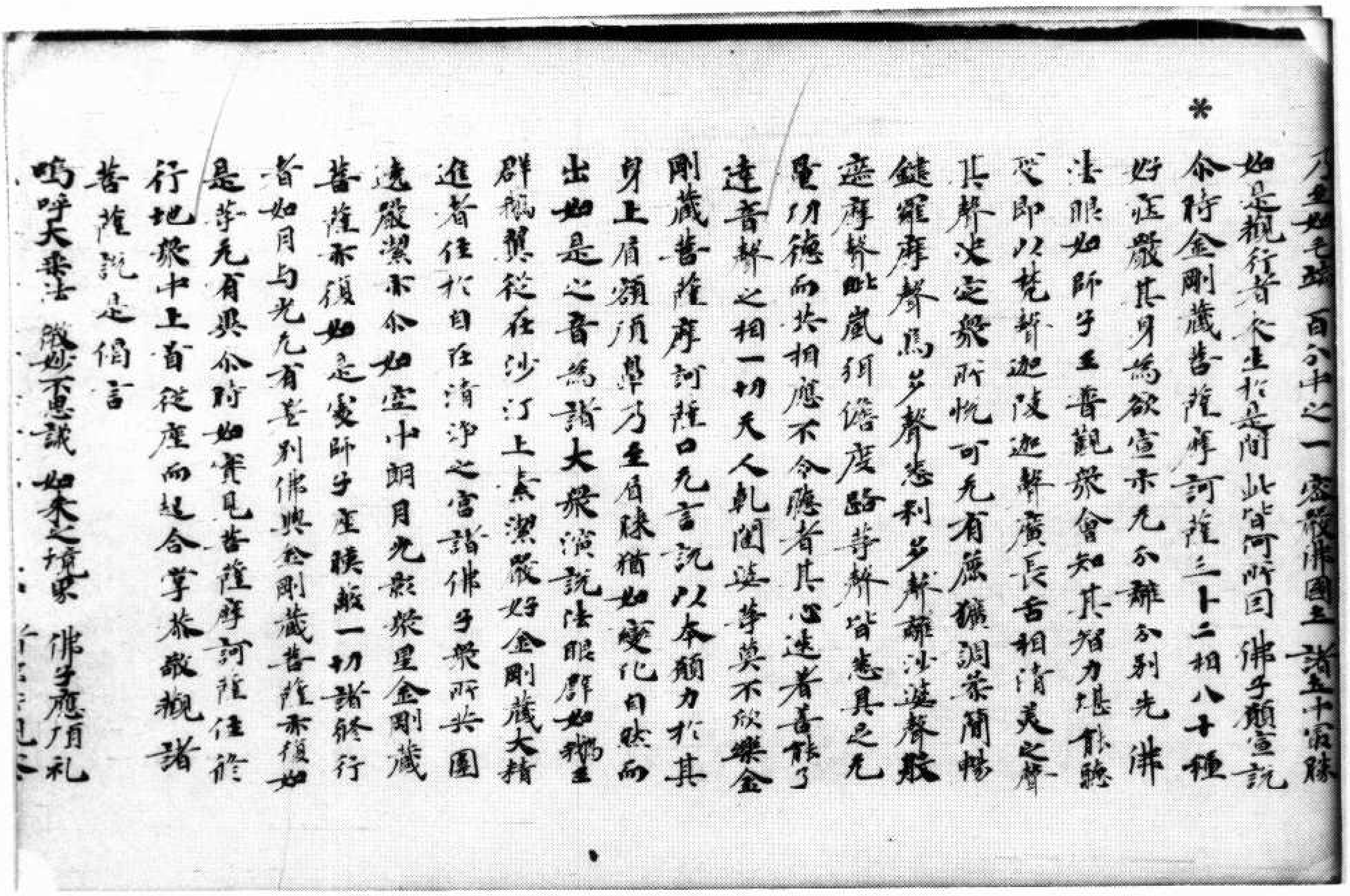

*

方金如毛端 百分中之一 密嚴佛國土 諸五十宮殿
如是觀行者 今生於是間 此皆何所因 佛子願宣說
尒時金剛藏菩薩摩訶薩 三十二相 八十種
好莊嚴其身 為欲宣示无分離分別光佛
法眼 如師子王 普觀衆會 知其智力堪能聽
受 即以梵音 迦陵迦聲 廣長舌相 清美之聲
其聲决定 衆所悅可 无有厭穢 調柔簡暢
鍵羅摩聲 馬多聲 悉利多聲 離沙遮聲 敕
迦摩聲 毗嵐 須儋度 略等聲 皆悉具之 无
量功德 而共相應 不令應者 其心迷著 善能了
達音聲之相 一切天人 乾闥婆等 莫不欣樂 金
剛藏菩薩摩訶薩 口无言說 以本願力 於其
身上 眉額頂鼻 乃至眉睫 猶如變化 自然而
出如是之音 爲諸大衆 演說法眼 群如鵝王
群鵝翼從 在沙汀上 鼓潔嚴好 金剛藏大精
進者 住於自在清淨之宮 諸佛子衆 所共圍
遶 嚴潔亦尒 如空中朗月 光照衆星 金剛藏
菩薩 亦復如是 處師子座 暎蔽一切諸修行
者 如月与光 无有差別 佛與金剛藏菩薩 亦復如
是 等无有異 尒時如實見菩薩摩訶薩 住於
行地衆中上首 從座而起 合掌恭敬 觀諸
菩薩 說是偈言
嗚呼大乘法 微妙不思議 如來之境界 佛子應頂礼

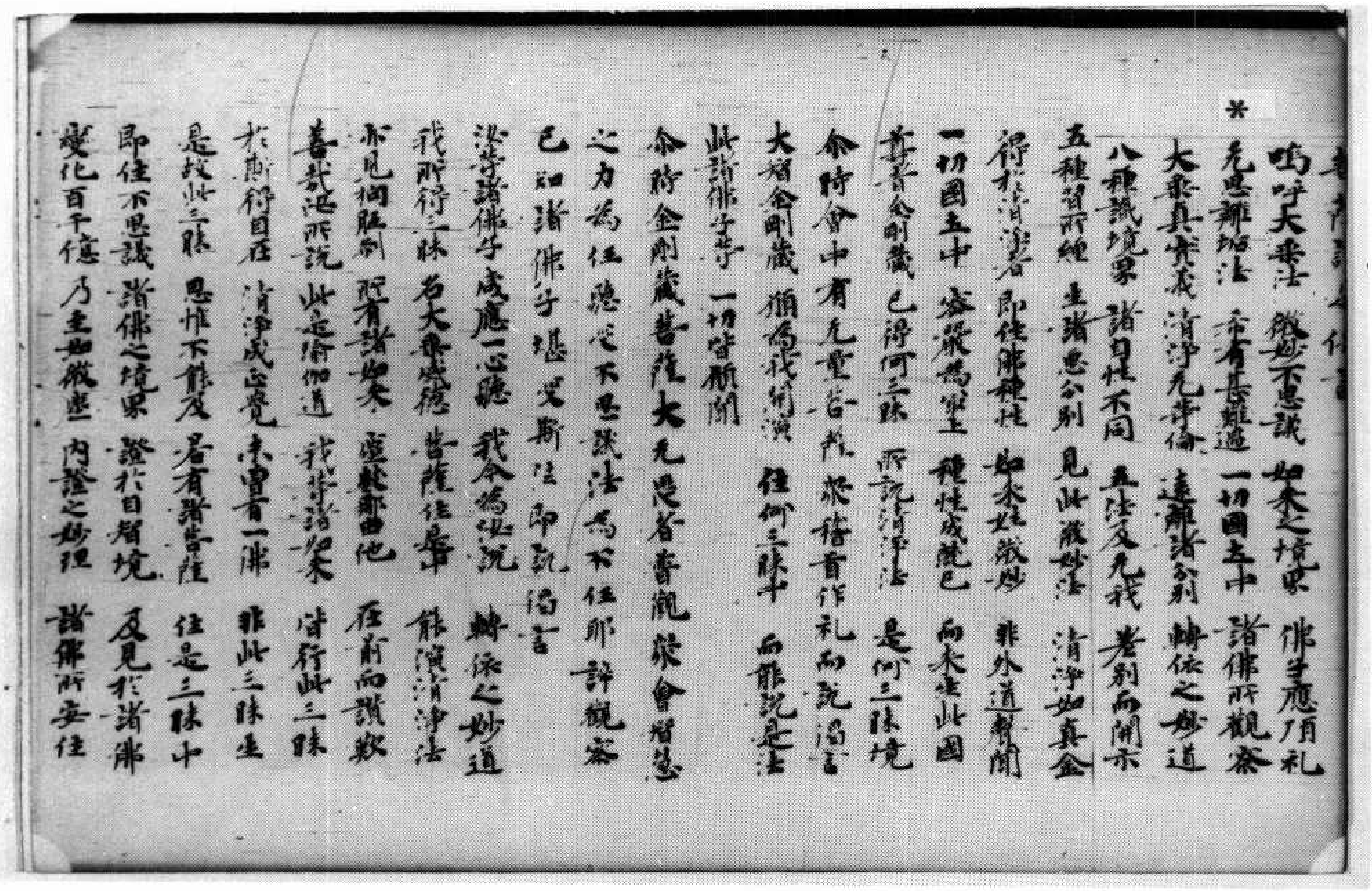

*

嗚呼大乘法 微妙不思議 如來之境界 佛子應頂礼
无思離垢法 亦有甚難遇 一切國土中 諸佛所觀察
大乘真實義 清淨无爭論 遠離諸分別 歸依之妙道
八種識境界 諸自性不同 五法及无我 差別而開示
五種習所纏 生諸思分別 見此微妙法 清淨如真金
得於清淨者 即住佛種性 如來妙微妙 非外道聲聞
一切國土中 密嚴爲第一 種性成就已 而來生此國
菩薩金剛藏 已得何三昧 所說清淨法 是何三昧境
尒時會中有无量菩薩衆 諸菩薩作礼而說偈言
大智金剛藏 願爲我解演 住何三昧中 而能說是法
此諸佛子等 一切皆願聞
尒時金剛藏菩薩大无畏者 普觀衆會智慧
之力 爲任聽者 心不思議法 爲不住耶 諦觀察
已 知諸佛子堪受斯法 即說偈言
汝等諸佛子 咸應一心聽 我今爲汝說 歸依之妙道
我所得三昧 名大乘威德 菩薩住是中 能演清淨法
亦見無量刹 所有諸如來 處處而由他 在前而讚歎
善哉汝所說 此是瑜伽道 我等諸如來 皆行此三昧
於斯得自在 清淨成正覺 未曾有一佛 非此三昧生
是故此三昧 思惟不能及 若有諸菩薩 住是三昧中
即住不思議 諸佛之境界 證於自智境 及見於諸佛
變化百千億 乃至如微塵 內證之妙理 諸佛所安住

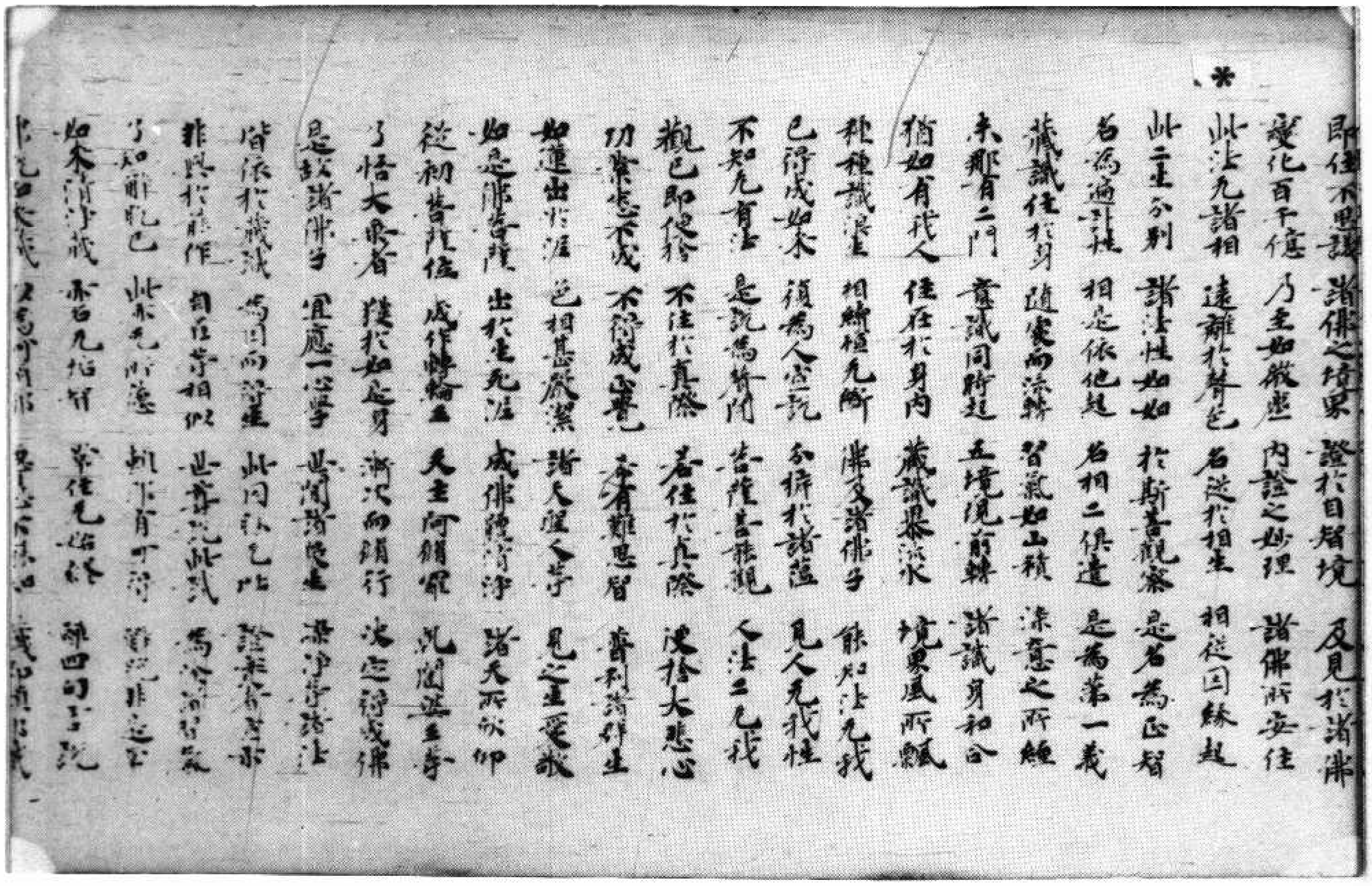

即住不思議 諸佛之境界 證於自智境 及見於諸佛
變化百千億 乃至如微塵 內證之妙理 諸佛所安住
此法无諸相 遠離於眷色 名從於相生 相從因緣起
此生分別 諸法性如如 於斯善觀察 是名為正智
名為遍計性 相是依他起 名相二俱遣 是為第一義
藏識住於身 隨處而流轉 習氣如山積 深意之所纏
末那有二門 意識同時起 五境現前轉 諸識身和合
猶如有我人 住在於身內 藏識暴流水 境界風所飄
種種識浪生 相續恒无斷 佛及諸佛子 能知法无我
已得成如來 復為人宣說 分析於諸蘊 見人无我性
不知无實法 是說為聲聞 若菩薩善觀 人法二无我
觀已即便捨 不住於真際 若住於真際 便捨大悲心
功業悉不成 不得成正覺 未有難思智 普利諸群生
如蓮出於泥 色相甚嚴潔 諸人覩之手 見之生愛敬
如是佛菩薩 出於生死泥 成佛體清淨 諸天所欽仰
從初菩提位 成作轉輪王 天主阿修羅 乃閻浮王等
了悟大乘者 獲於如是身 漸次而修行 次第得成佛
是故諸佛子 宜應一心學 世間諸衆生 染淨等諸法
皆依於藏識 為因而得生 此因亦无比 [illegible]
非與於所作 自在等相似 世尊說此識 [illegible]
了知解脫已 此亦无所遺 觧亦不可得 [illegible]非定空
如來清淨藏 亦名无垢智 常住无始終 離四句言說
佛說如來藏 以為阿賴耶 [illegible] 藏即賴耶識

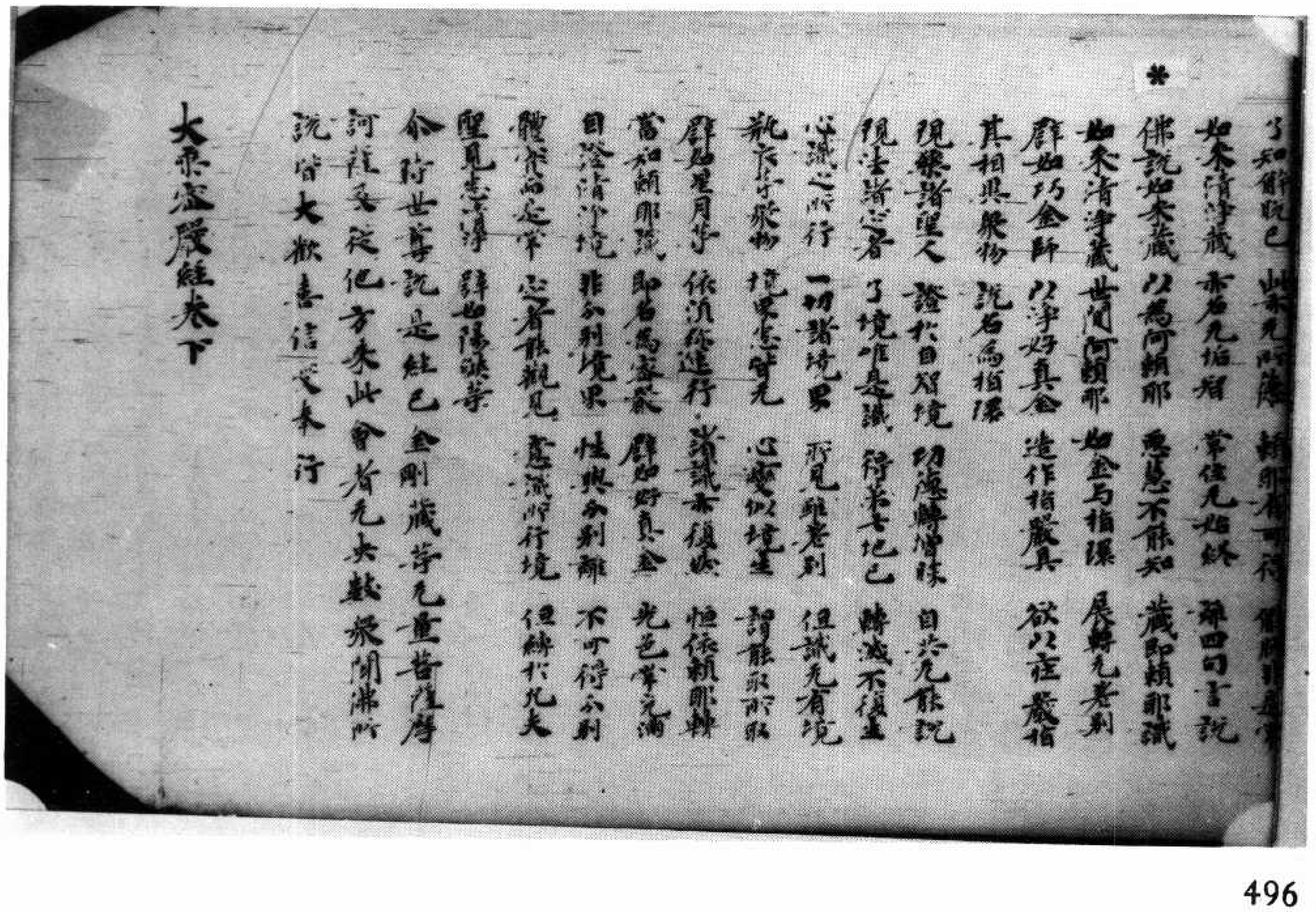

了知解脫已 此亦无所除 觧亦不可得 [illegible]非是空
如來清淨藏 亦名无垢智 常住无始終 離四句言說
佛說如來藏 以為阿賴耶 惡慧不能知 藏即賴耶識
如來清淨藏 世間阿賴耶 如金與指環 展轉无差別
譬如巧金師 以淨好真金 造作指環具 欲以莊嚴指
其相异衆物 說名為指環
現衆諸聖人 證於自智境 功德轉增勝 自共无能說
現法樂心者 了境唯是識 行第七地已 轉滅不復生
心識之所行 一切諸境界 所見雖差別 但識无有境
執衣等衆物 境界悉皆无 心變似境生 智能無所取
譬如星月等 依須彌運行 諸識亦復然 恒依賴耶轉
當知賴耶識 即名為密嚴 譬如好真金 光色常充滿
自證清淨境 非分別境界 性與分別離 不可得分別
體常而是常 正者能觀見 意識所行境 但緣於凡夫
聖見悉清淨 譬如陽焰等
介時世尊說是經已 金剛藏等无量菩薩摩
訶薩及從他方來此會者无央數衆聞佛所
說皆大歡喜信受奉行

大乘密嚴經卷下

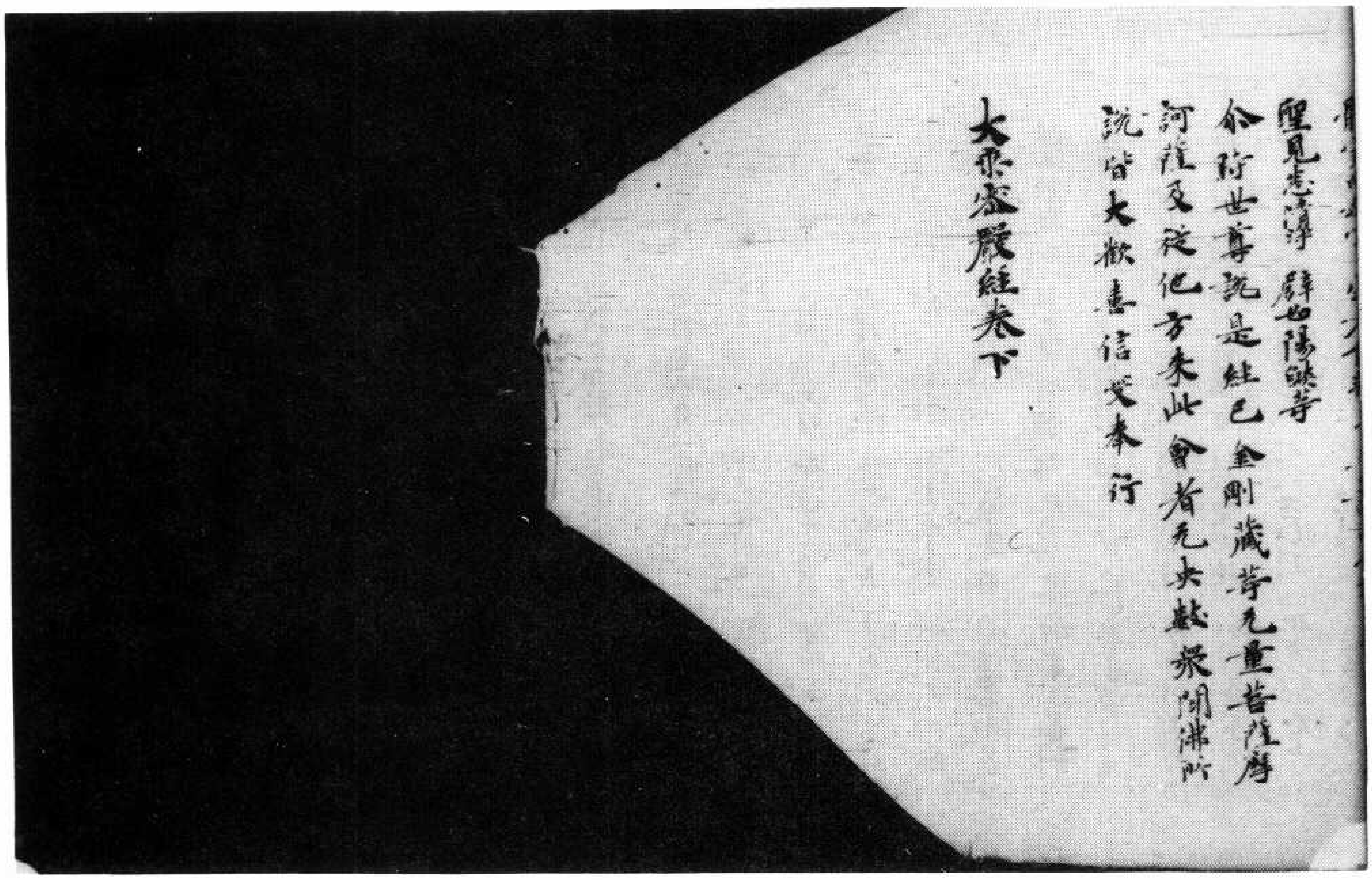

聖見悉淸淨　辟如陽燄等
尒時世尊說是經已金剛藏等无量菩薩摩
訶薩及從他方來此會者无央數衆聞佛所
說皆大歡喜信受奉行

大乘密嚴經卷下

▼北三九三號（生四十二）大乘密嚴經卷下目識境界品第七阿賴耶微密品第八

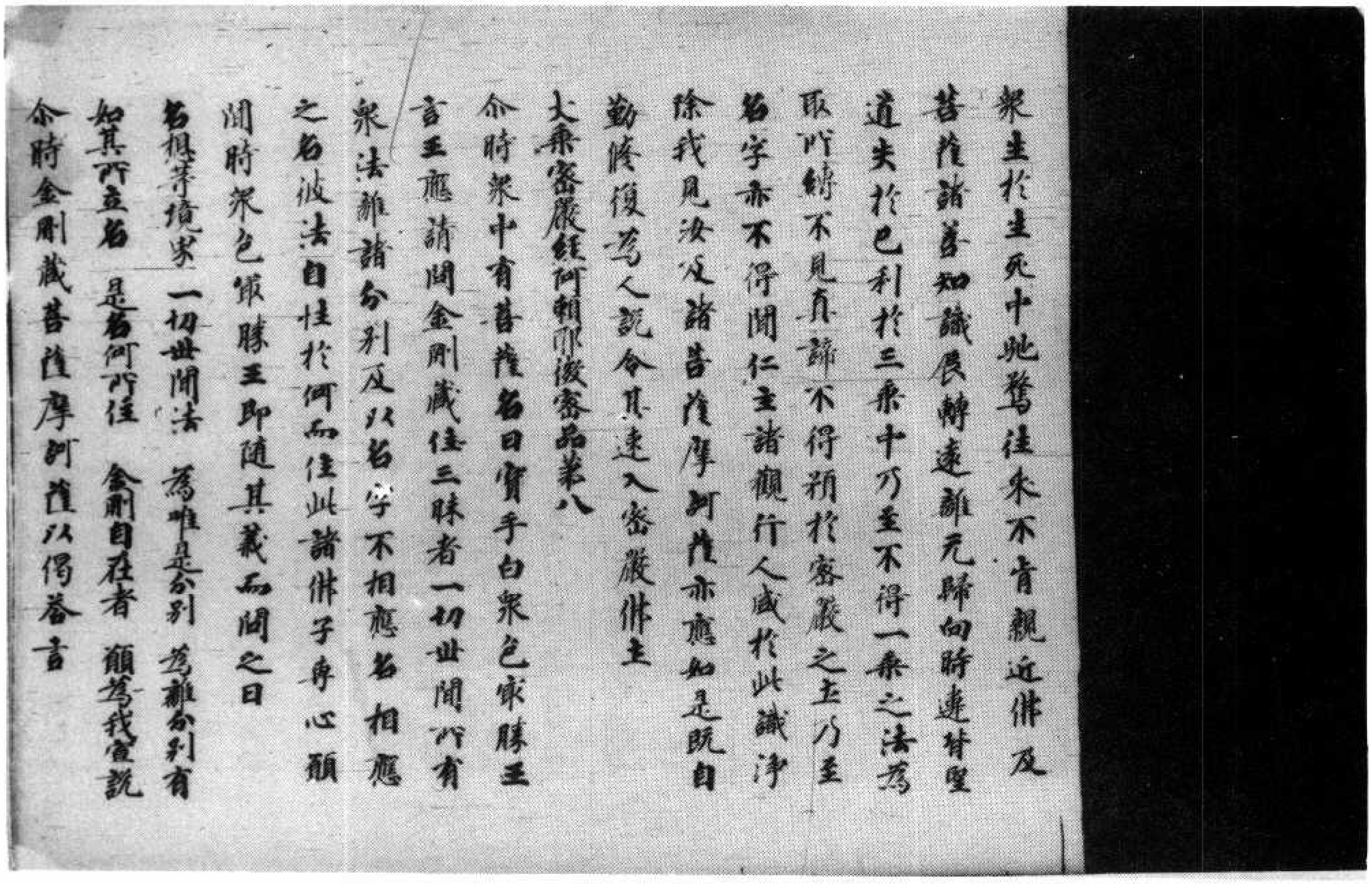

衆生於生死中馳騖往來不肯親近佛及
菩薩諸善知識展轉遠離无歸向時違背聖
道失於己利於三乘中乃至不得一乘之法爲
取所縛不見眞諦不得預於密嚴之土乃至
名字亦不得聞仁主諸觀行人咸於此識淨
除我見汝及諸菩薩摩訶薩亦應如是旣自
勤修復爲人說令其速入密嚴佛土

大乘密嚴經阿賴耶微密品第八

尒時衆中有菩薩名曰寶手白衆色最勝王
言王應請問金剛藏住三昧者一切世間所有
衆法離諸分別及以名字不相應名相應
之名彼法自性於何而住此諸佛子身心願
聞時衆色最勝王即隨其義而問之曰
名相等境界　一切世間法　爲唯是分別　爲離分別有
如其所立名　是名何所住　金剛自在者　願爲我宣說
尒時金剛藏菩薩摩訶薩以偈荅言

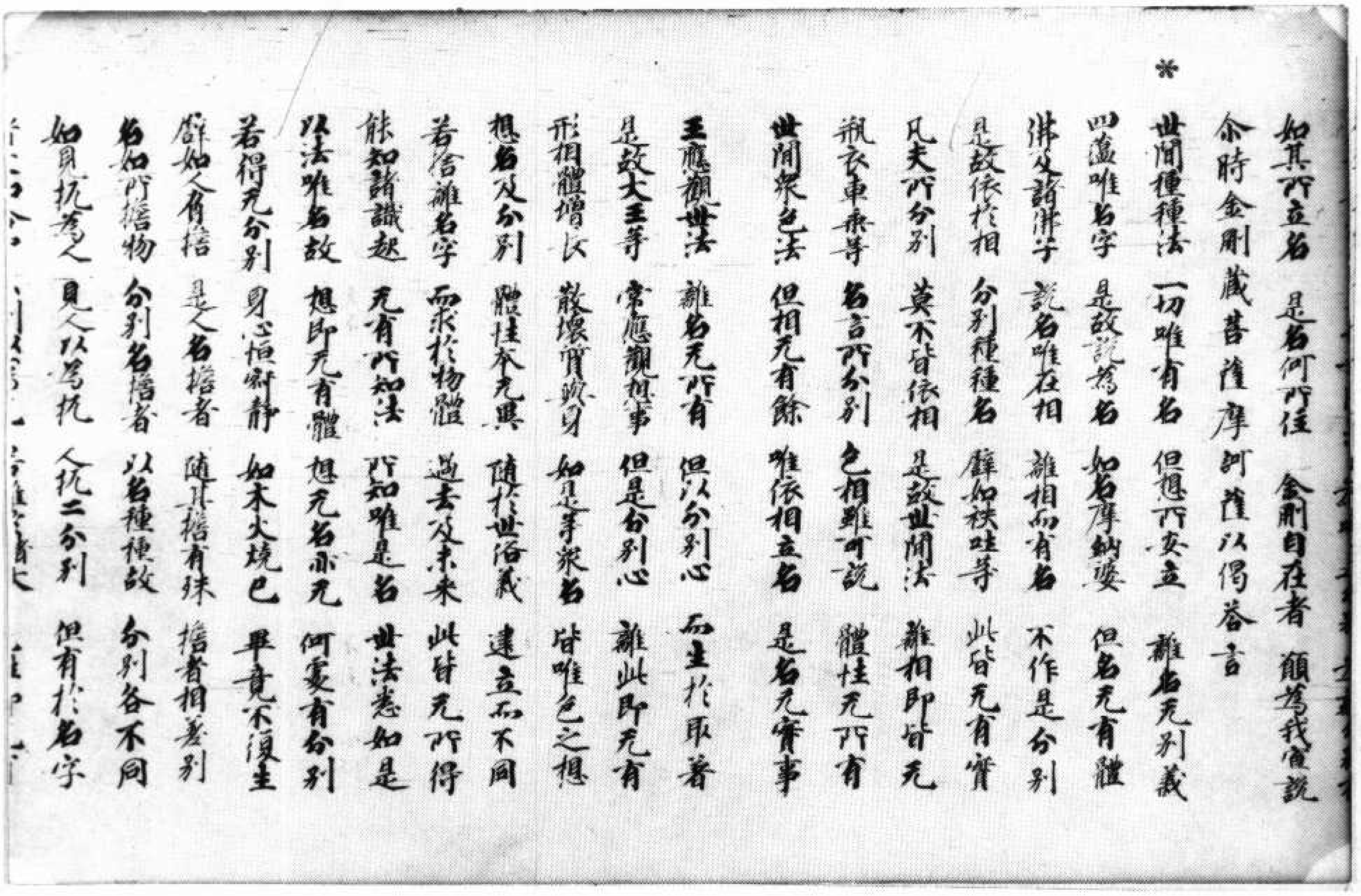

如其所立名　是名何所住　金剛自在者　願為我宣說
尒時金剛藏菩薩摩訶薩以偈答言
* 世間種種法　一切唯有名　但想所安立　離名无別義
四薀唯名字　是故說為名　如名摩納婆　但名无有體
佛及諸佛子　說名唯在相　離相而有名　不作是分別
是故依於相　分別種種名　譬如秩哇等　此皆无有實
凡夫所分別　莫不皆依相　是故世間法　離相即皆无
瓶衣車乘等　名言所分別　色相雖可說　體性无所有
世間衆色法　但相无有餘　唯依相立名　是名无實事
王應觀世法　離名无所有　但以分別心　而生於取著
是故大王等　常應觀想事　但是分別心　離此即无有
形相體增長　散壞質礙身　如是等衆名　皆唯色之想
想名及分別　體性本无異　隨於世俗義　建立而不同
若捨離名字　而求於物體　過去及未來　此皆无所得
能知諸識起　无有所知法　所知唯是名　世法悉如是
以法唯名故　想即无有體　想无名亦无　何處有分別
若得无分別　身心恒寂靜　如木火燒已　畢竟不復生
譬如人有持　是人名持者　隨其持有殊　持者相差別
名如所持物　分別名持者　以名種種故　分別各不同
如見杌為人　見人以為杌　人杌二分別　但有於名字

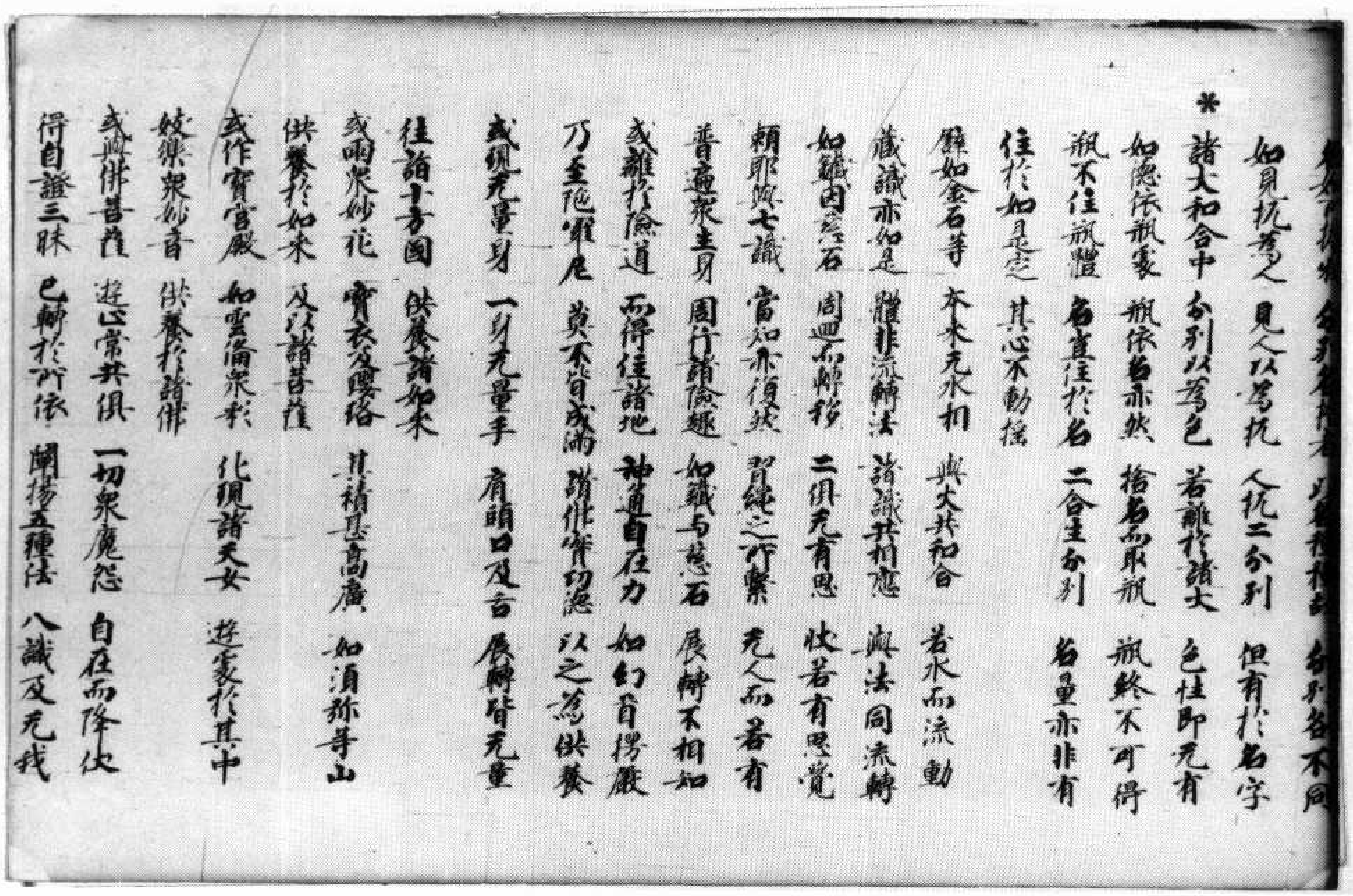

如見杌為人　見人以為杌　人杌二分別　但有於名字
* 諸大和合中　分別以為色　若離於諸大　色性即无有
如德依瓶處　瓶依名亦然　捨名而取瓶　瓶終不可得
瓶不住瓶體　名豈住於名　二合生分別　名量亦非有
住於如是定　其心不動搖
譬如金石等　本來无水相　與火共和合　若水而流動
藏識亦如是　體非流轉法　諸識共相應　與法同流轉
如鐵因慈石　周迴而轉移　二俱无有思　狀若有思覺
賴耶與七識　當知亦復然　習繩之所繫　无人而若有
普遍衆生身　周行諸險趣　如鐵與慈石　展轉不相知
或離於險道　而得住諸地　神通自在力　如幻首楞嚴
乃至陁羅尼　莫不皆成滿　諸佛賢劫聖　以之為供養
或現无量身　一身无量手　肩頭口及舌　展轉皆无量
往詣十方國　供養諸如來
或雨衆妙花　寶衣及瓔珞　其積甚高廣　如須弥等山
供養於如來　及以諸菩薩
或作寶宮殿　如雲遍衆刹　化現諸天女　遊處於其中
妓樂衆妙音　供養於諸佛
或與佛菩薩　遊戲常共俱　一切衆魔怨　自在而降伏
得自證三昧　已轉於所依　闡揚五種法　八識及无我

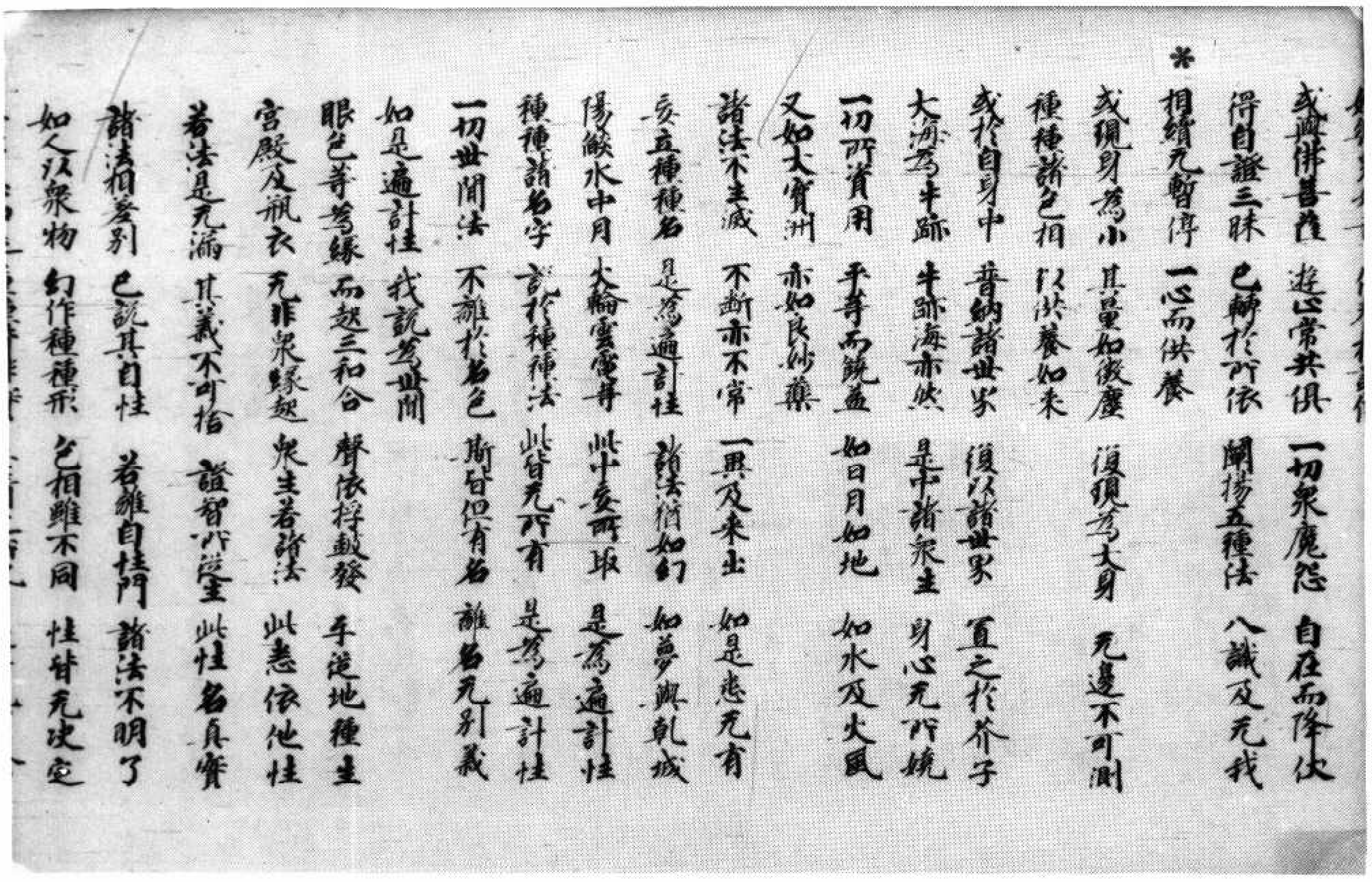

或與佛菩薩　遊止常共俱　一切衆魔怨　自在而降伏
得自證三昧　已離於所依　闡揚五種法　八識及无我
* 相續无暫停　一心而供養
或現身為小　其量如微塵　復現為大身　无邊不可測
種種諸色相　以供養如來
或於自身中　普納諸世界　復以諸世界　置之於芥子
大海為牛跡　牛跡海亦然　是中諸衆生　身心无所撓
一切所資用　平等而饒益　如日月如地　如水及火風
又如大寶洲　亦如良妙藥
諸法不生滅　不斷亦不常　一異及來去　如是悉无有
妄立種種名　是為遍計性　諸法猶如幻　如夢與乾城
陽焰水中月　火輪雲電等　此中妄所取　是為遍計性
種種諸名字　言於種種法　此皆无所有　是為遍計性
一切世間法　不離於名色　斯皆但有名　離名无別義
如是遍計性　我說為世間
眼色等為緣　而起三和合　聲依桴鼓發　手從地種生
宮殿及瓶衣　无非衆緣起　衆生著諸法　此悉依他性
若法是无漏　其義不可捨　諸智所從生　此性名真實
諸法相差別　已說其自性　若離自性門　諸法不明了
如人及衆物　幻作種種形　色相雖不同　性皆无决定

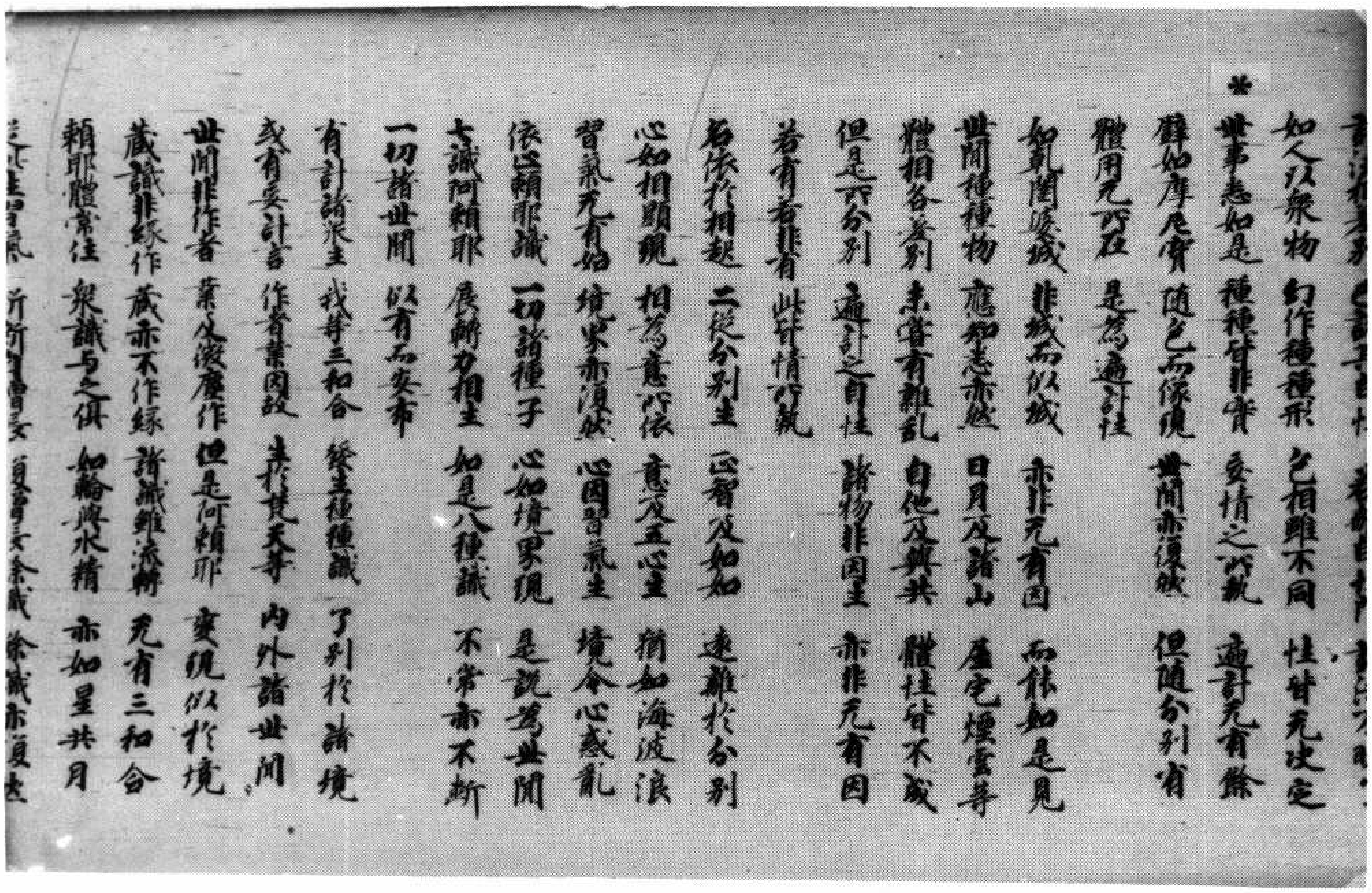

* 如人及衆物　幻作種種形　色相雖不同　性皆无决定
世事悉如是　種種皆非實　妄情之所執　遍計无有餘
譬如摩尼寶　隨色而像現　世間亦復然　但隨分別有
體用无所在　是為遍計性
如乾闥婆城　非城而似城　亦非无有因　而能如是見
世間種種物　應知悉亦然　日月及諸山　屋宅煙雲等
體相各差別　未嘗有離亂　自他及與共　體性皆不成
但是所分別　遍計之自性　諸物非因生　亦非无有因
若有若非有　此皆情所執
名依於相起　二從分別生　正智及如如　遠離於分別
心如相顯現　相為意所依　意及五心生　猶如海波浪
習氣无有始　境界亦復然　心因習氣生　境令心惑亂
依止賴耶識　一切諸種子　心如境界現　是說為世間
七識阿賴耶　展轉力相生　如是八種識　不常亦不斷
一切諸世間　似有而安布
有計諸衆生　我等三和合　發生種種識　了別於諸境
或有妄計言　作者業因故　生於梵天等　內外諸世間
世間非作者　業及微塵作　但是阿賴耶　變現似於境
藏識非緣作　藏亦不作緣　諸識雖流轉　无有三和合
賴耶體常住　衆識與之俱　如輪與水精　亦如星共月

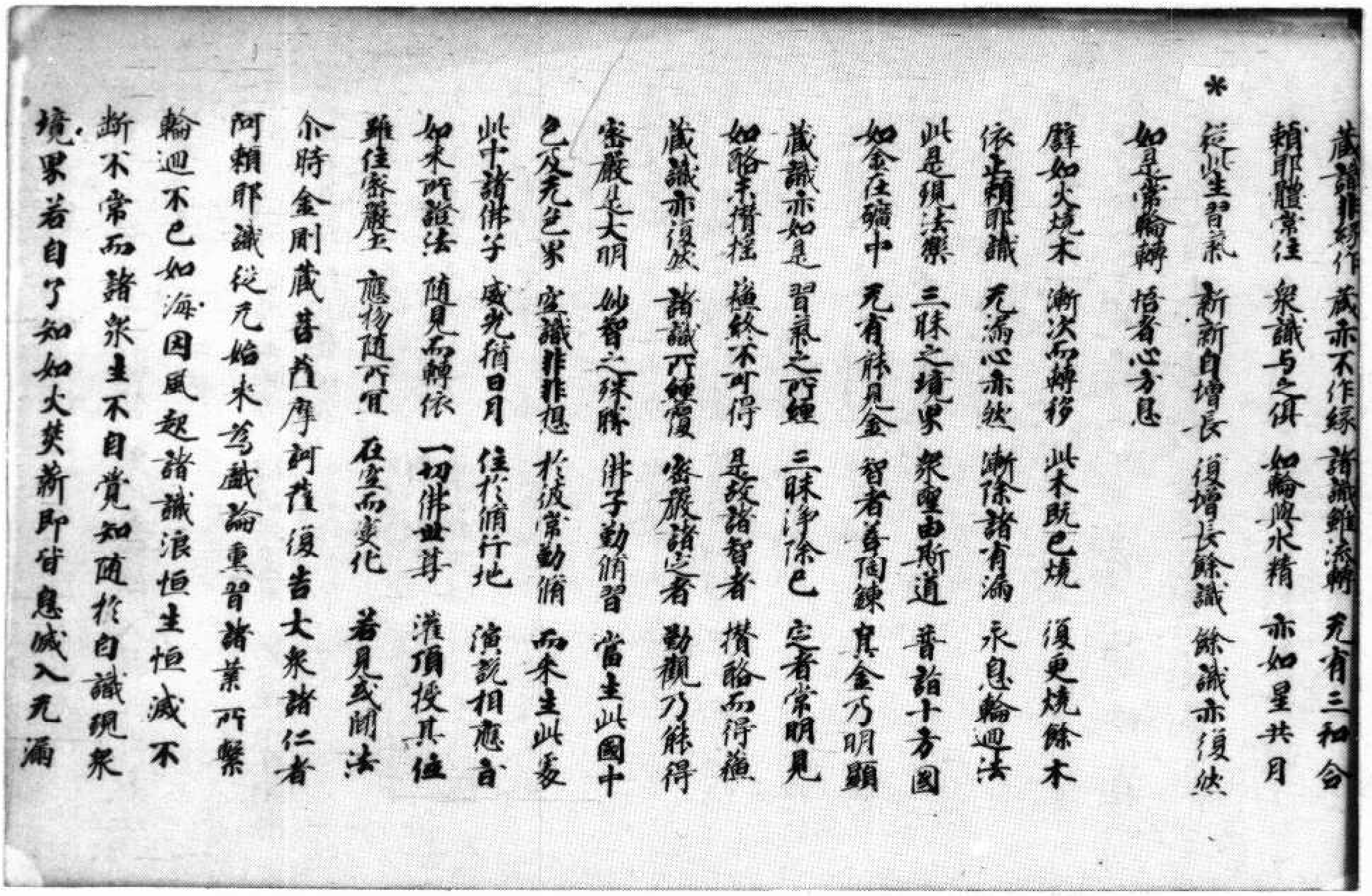

藏識非緣作　藏亦不作緣　諸識雖流轉　无有三和合
賴耶體常住　眾識與之俱　如輪與水精　亦如星共月
*從此生習氣　新新自增長　復增長餘識　餘識亦復然
如是常輪轉　愚者心分別

譬如火燒木　漸次而轉移　此木既已燒　復更燒餘木
依止賴耶識　无漏心亦然　漸除諸有漏　永息輪迴法
此是現法樂　三昧之境界　眾聖由斯道　普詣十方國
如金在礦中　无有能見金　智者善陶鍊　真金乃明顯
藏識亦如是　習氣之所纏　三昧淨除已　定者常明見
如酪未攢搖　酥終不可得　是故諸智者　攢酪而得酥
藏識亦復然　諸識所纏覆　密嚴諸定者　勤觀乃能得
密嚴是大明　妙智之殊勝　佛子勤修習　當生此國中
色及无色界　空識非非想　於彼常勤修　而來生此妄
此中諸佛子　威光猶日月　住於修行地　演說相應音
如來所證法　隨見而轉依　一切佛世尊　灌頂授其位
雖住密嚴土　應物隨所宜　在空而變化　若見或聞法
尒時金剛藏菩薩摩訶薩復告大眾諸仁者
阿賴耶識從无始來為戲論熏習諸業所繫
輪迴不已如海因風起諸識浪恒生恒滅不
斷不常而諸眾生不自覺知隨於自識現眾
境界若自了知如火焚薪即皆息滅入无漏

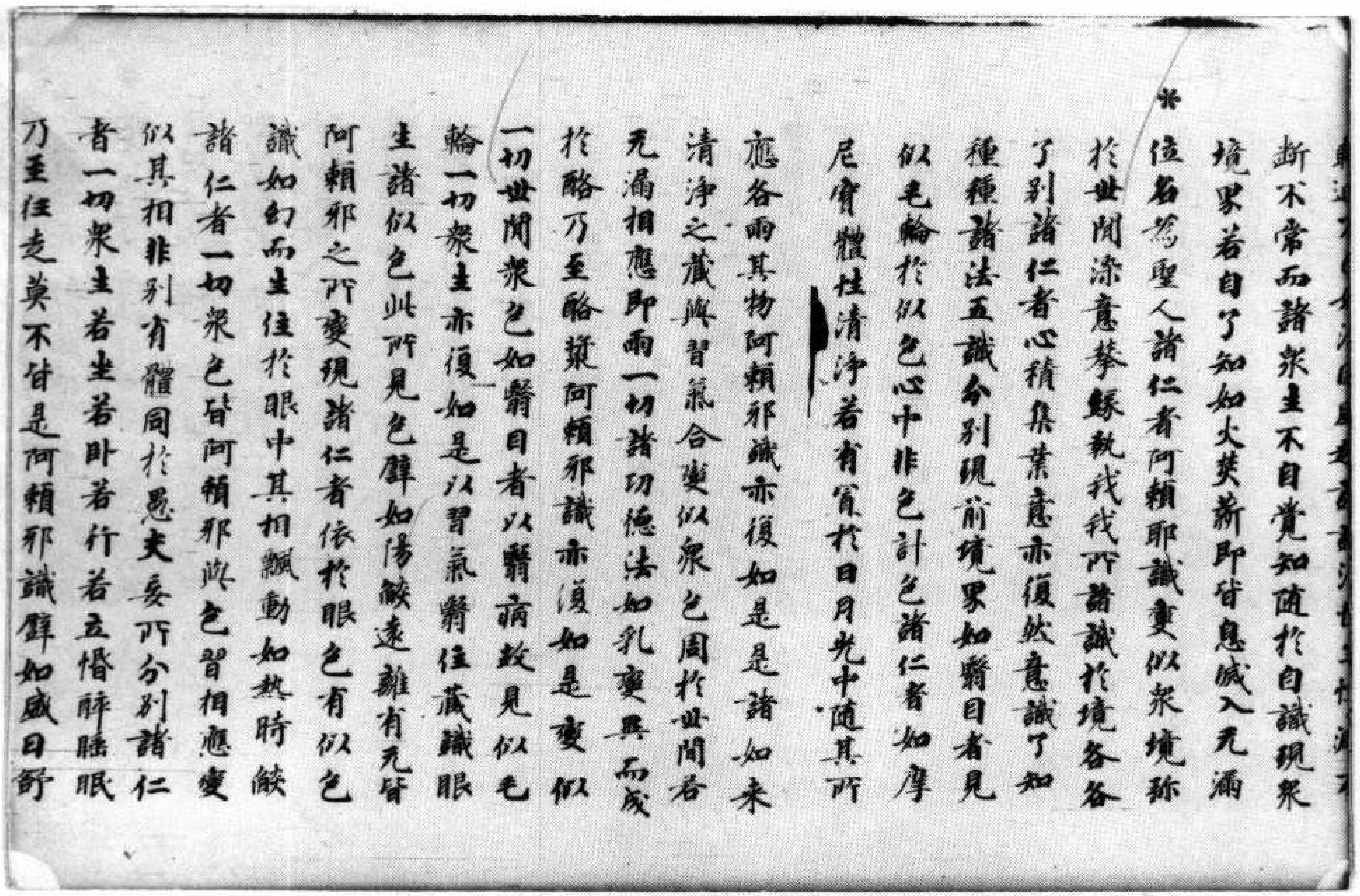

斷不常而諸眾生不自覺知隨於自識現眾
境界若自了知如火焚薪即皆息滅入无漏
*位名為聖人諸仁者阿賴耶識變似眾境彌
於世間染意執我我所諸識於境各各
了別諸仁者心積集業意亦復然意識了知
種種諸法五識分別現前境界如翳目者見
似毛輪於似色心中非色計色諸仁者如摩
尼寶體性清淨若有置於日月光中隨其所
應各雨其物阿賴耶識亦復如是是諸如來
清淨之藏與習氣合變似眾色周於世間若
无漏相應即雨一切諸功德法如乳變異而成
於酪乃至酪漿阿賴耶識亦復如是變似
一切世間眾色如翳目者以翳病故見似毛
輪一切眾生亦復如是以習氣翳住藏識眼
生諸似色此所見色譬如陽燄遠離有无皆
阿賴耶之所變現諸仁者依於眼色有似色
識如幻而生住於眼中其相飄動如熱時燄
諸仁者一切眾色皆阿賴耶與色習相應變
似其相非別有體同於愚夫妄所分別諸仁
者一切眾生若坐若臥若行若立惛醉睡眠
乃至狂走莫不皆是阿賴耶識譬如盛日舒

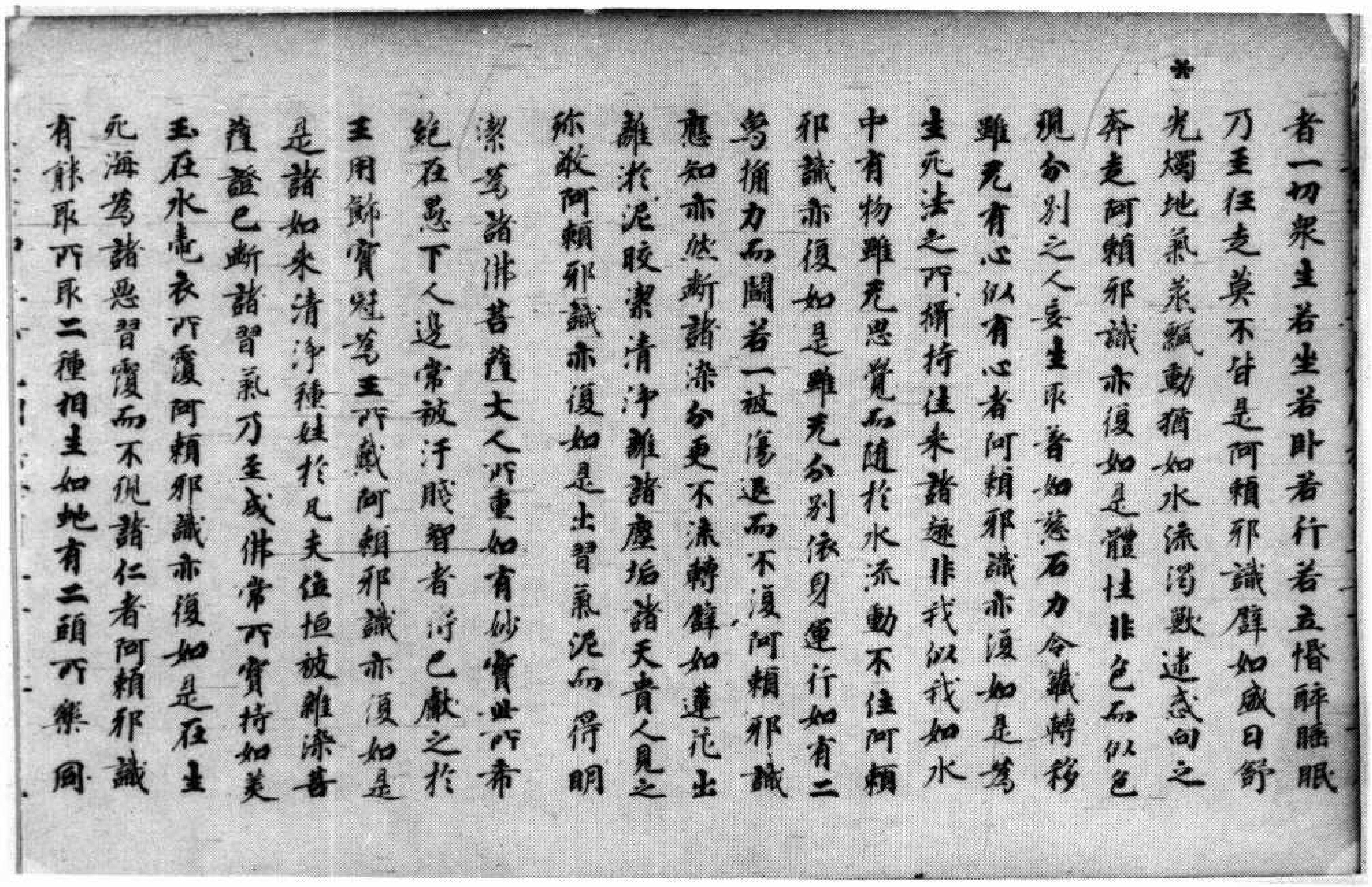

*

者一切衆生若坐若卧若行若立惛醉睡眠
乃至狂走莫不皆是阿賴耶識譬如盛日舒
光燭地氣炎飄動猶如水流渴獸迷惑向之
奔走阿賴耶識亦復如是體性非色而似色
現分别之人妄生取著如慈石力令鐵轉移
雖无有心似有心者阿賴耶識亦復如是為
生死法之所攝持往來諸趣非我似我如水
中有物雖无思覺而隨於水流動不住阿賴
耶識亦復如是雖无分别依身運行如有二
象捔力而鬪若一被傷退而不復阿賴耶識
惡知亦然斷諸染分更不流轉譬如蓮花出
離於泥皎潔清淨離諸塵垢諸天貴人見之
恭敬阿賴耶識亦復如是出習氣泥而得明
潔為諸佛菩薩大人所重如有妙寶世所希
絶在惡下人邊常被汙賤智者得已獻之於
王用飾寶冠為王所戴阿賴耶識亦復如是
是諸如來清淨種姓於凡夫位恒被雜染菩
薩證已斷諸習氣乃至成佛常所寶持如美
玉在水苔衣所覆阿賴耶識亦復如是在生
死海為諸惡習覆而不現諸仁者阿賴耶識
有能取所取二種相生如蛇有二頭所樂同

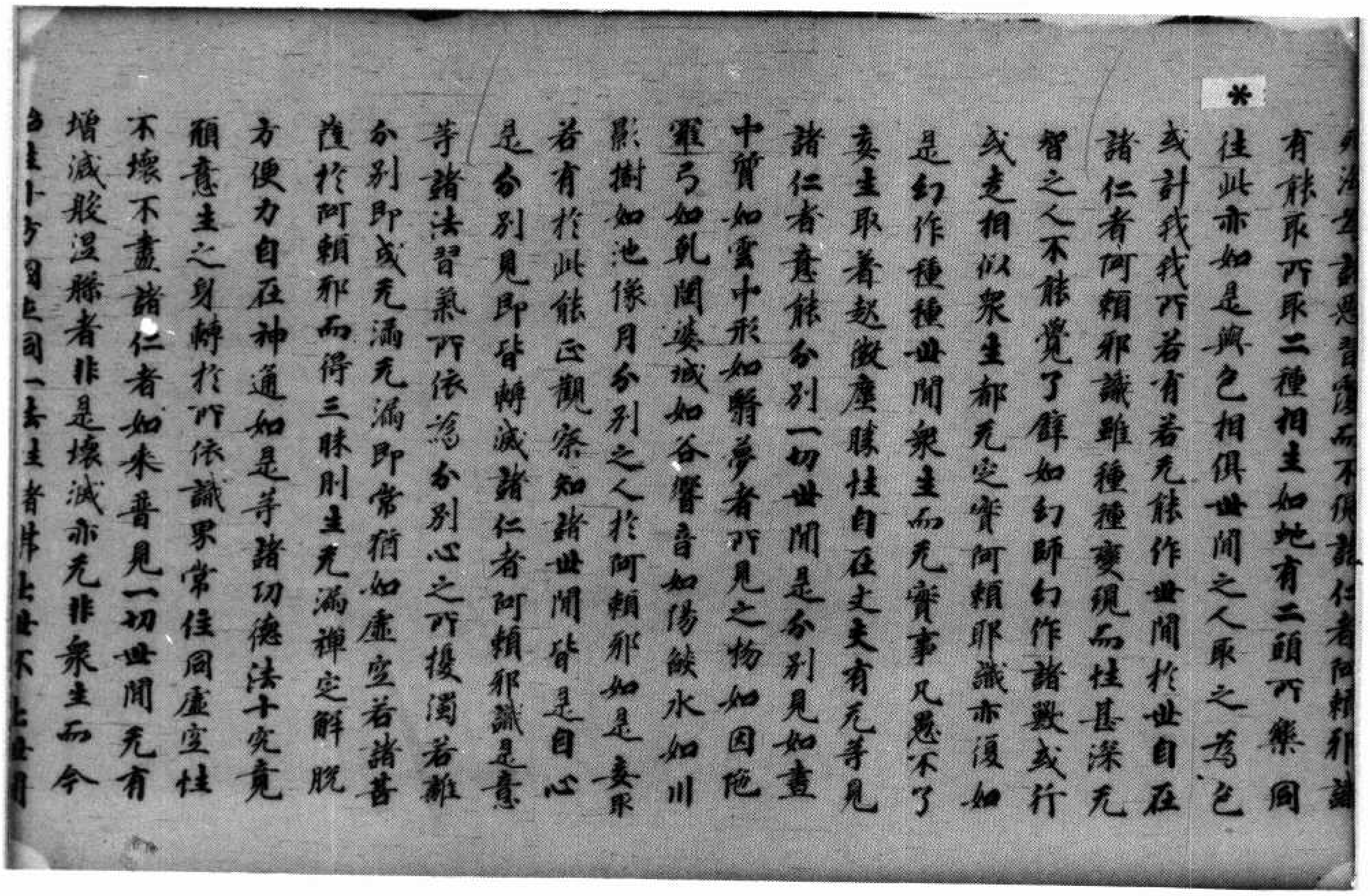

*

死海為諸惡習覆而不現諸仁者阿賴耶識
有能取所取二種相生如蛇有二頭所樂同
往此亦如是與色相俱世間之人取之為色
或計我我所若有若无能作世間於世自在
諸仁者阿賴耶識雖種種變現而性甚深无
智之人不能覺了譬如幻師幻作諸獸或行
或走相似衆生都无定實阿賴耶識亦復如
是幻作種種世間衆生而无實事凡愚不了
妄生取著起微塵勝性自在丈夫有无等見
諸仁者意能分别一切世間是分别見如畫
中質如雲中形如翳夢者所見之物如因陀
羅弓如乾闥婆城如谷響音如陽燄水如川
影樹如池像月分别之人於阿賴耶如是妄取
若有於此能正觀察知諸世間皆是自心
是分别見即皆轉滅諸仁者阿賴耶識是意
等諸法習氣所依為分别心之所擾濁若離
分别即成无漏无漏即常猶如虚空若諸菩
薩於阿賴耶而得三昧則生无漏禪定解脫
方便力自在神通如是等諸功德法十究竟
願意生之身轉於所依識界常住同虚空性
不壞不盡諸仁者如來普見一切世間无有
增減般涅槃者非是壞滅亦无非衆生而今

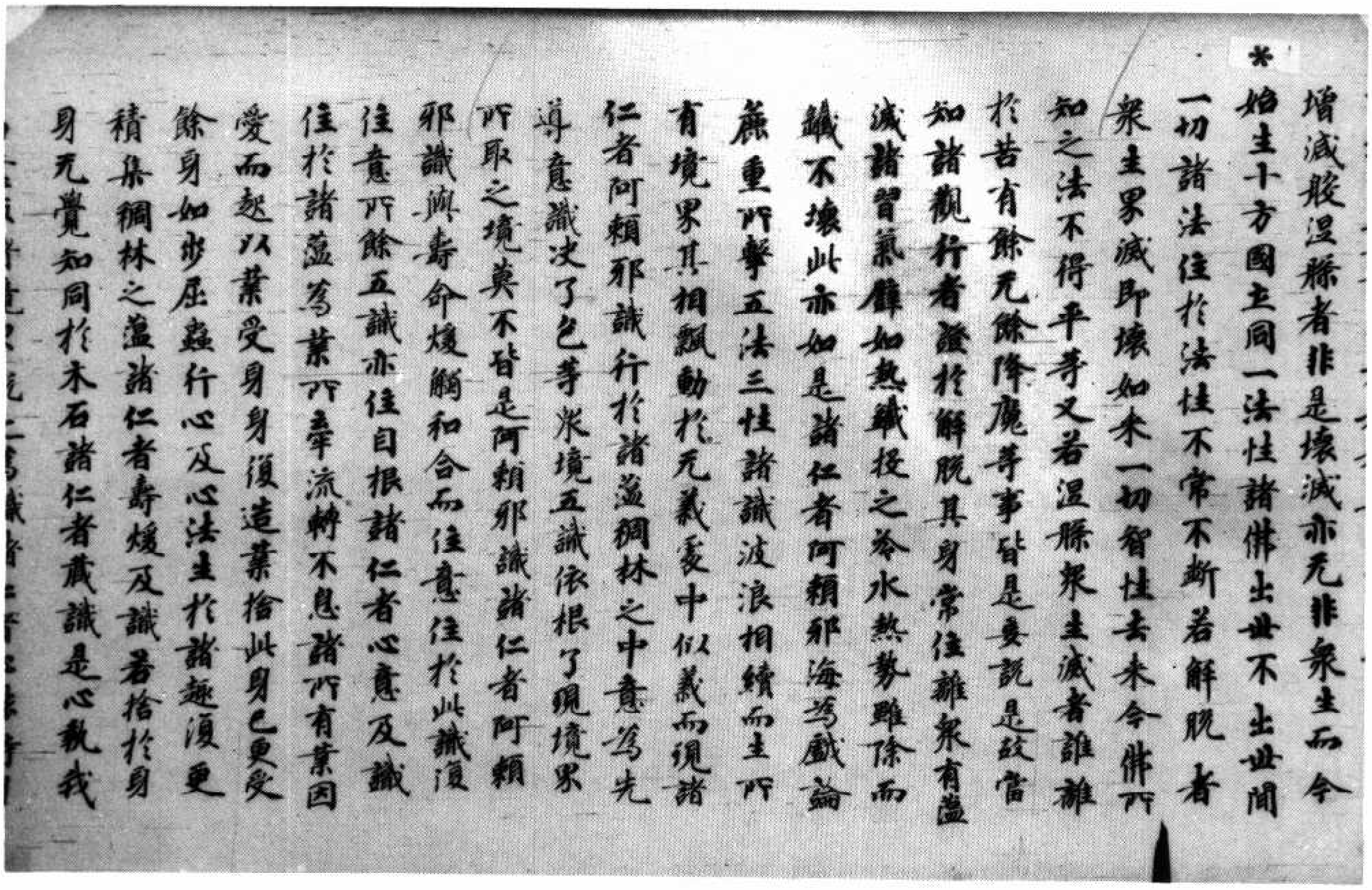

增減般涅槃者非是壞滅亦无非衆生而今
＊始生十方國土同一法性諸佛出世不出世間
一切諸法住於法性不常不斷若解脫者
衆生界滅即壞如來一切智性去來今佛所
知之法不得平等又若涅槃衆生滅者誰離
於苦有餘无餘降魔等事皆是妄說是故當
知諸觀行者證於解脫其身常住離衆有蘊
滅諸習氣譬如熱鐵投之冷水熱勢雖除而
鐵不壞此亦如是諸仁者阿賴耶海為戲論
麁重所擊五法三性諸識波浪相續而生所
有境界其相飄動於无義中似義而現諸
仁者阿賴耶識行於諸蘊稠林之中意為先
導意識决了色等衆境五識依根了現境界
所取之境莫不皆是阿賴耶識諸仁者阿賴
耶識與壽命煖觸和合而住意住於此識復
住意所餘五識亦住自根諸仁者心意及識
住於諸蘊為業所牽流轉不息諸所有業因
愛而起以業受身身復造業捨此身已更受
餘身如步屈蟲行心及心法生於諸趣復更
積集稠林之蘊諸仁者壽煖及識若捨於身
身无覺知同於木石諸仁者藏識是心執我

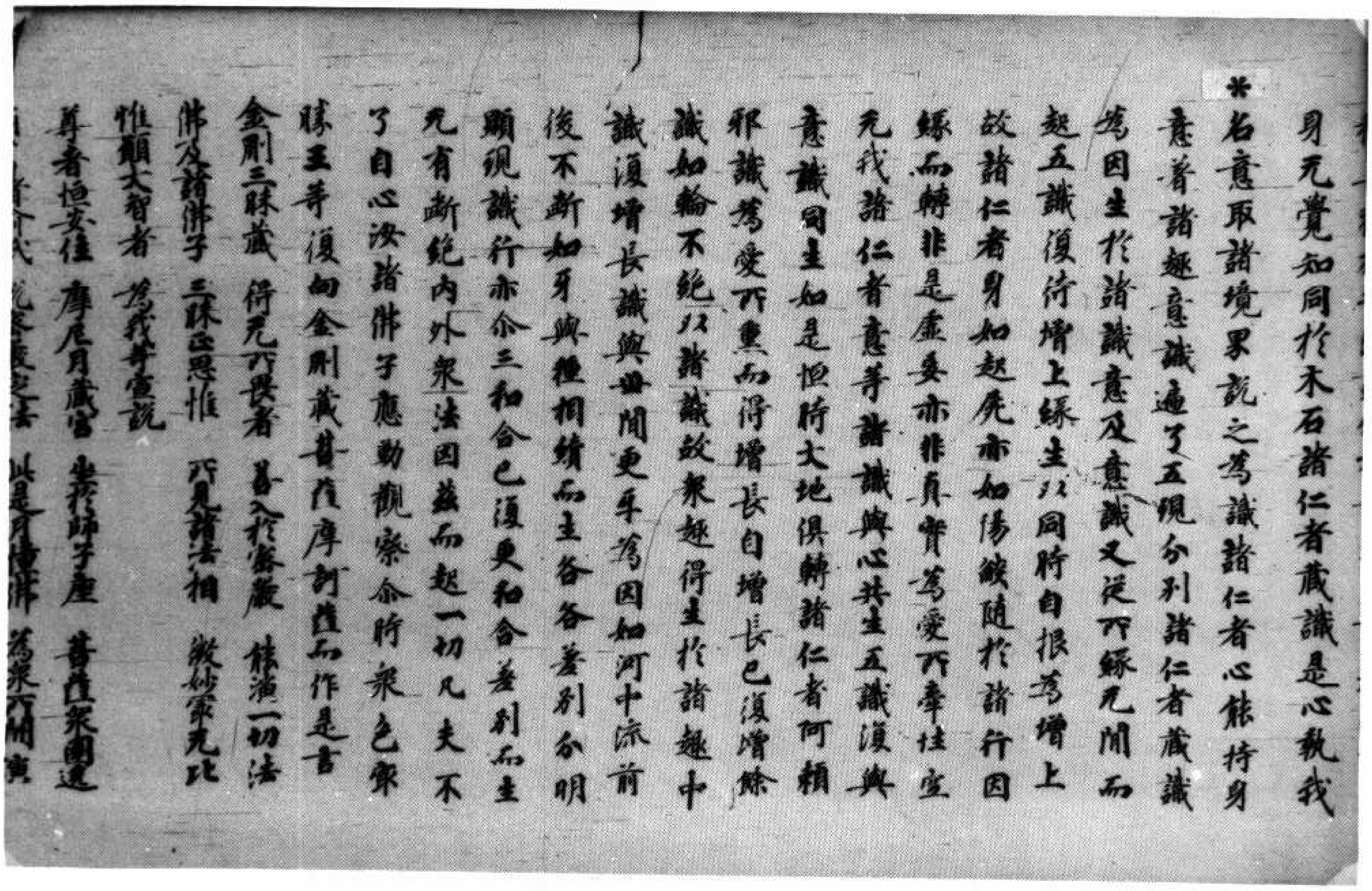

身无覺知同於木石諸仁者藏識是心執我
＊名意取諸境界說之為識諸仁者心能持身
意著諸趣意識遍了五現分別諸仁者藏識
為因生於諸識意及意識又從所緣无間而
起五識復待增上緣生以同時自根為增上
故諸仁者身如起屍亦如傷鹿隨於諸行因
緣而轉非是虛妄亦非真實為愛所牽往空
无我諸仁者意等諸識與心共生五識復與
意識同生如是恒時大地俱轉諸仁者阿賴
耶識為愛所熏而得增長自增長已復增餘
識如輪不絕以諸識故衆趣得生於諸趣中
識復增長識與世間更互為因如河中流前
後不斷如牙與種相續而生各各差別分明
顯現識行亦介三和合已復更和合差別而生
无有斷絕內外衆法因蘊而起一切凡夫不
了自心汝諸佛子應勤觀察介時衆色最
勝王等復白金剛藏菩薩摩訶薩而作是言
金剛三昧藏　得无所畏者　善入於密嚴　能滿一切法
佛及諸佛子　三昧正思惟　所見諸法相　微妙最无比
惟願大智者　為我等宣說
尊者恒安住　摩尼月藏宮　坐於師子座　菩薩衆圍遶

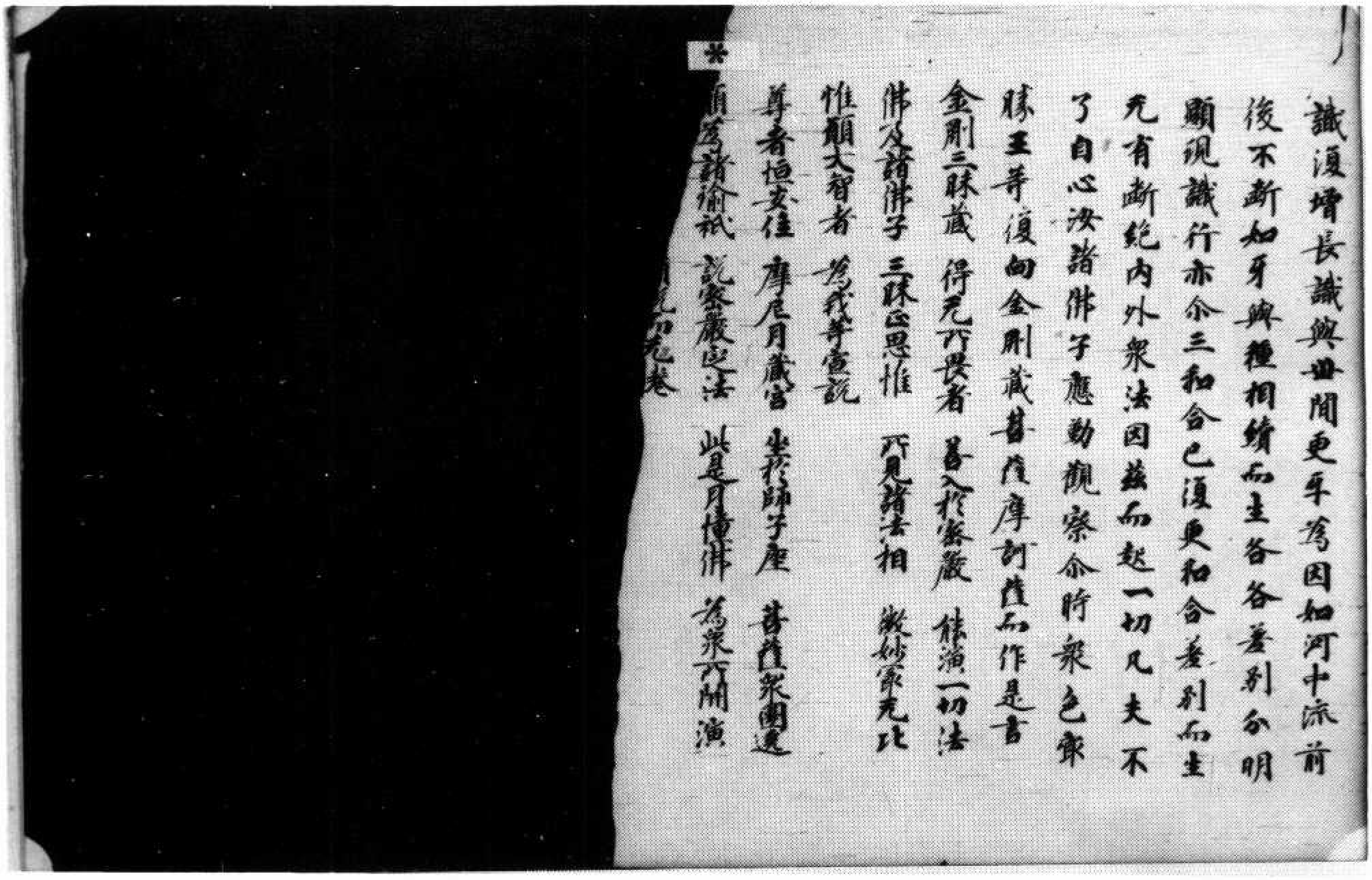

識復增長識與世間更互為因如河中流前後不斷如牙與種相續而生各各差別分明顯現識行亦尒三和合已復更和合差別而生无有斷絕內外衆法因茲而起一切凡夫不了自心汝諸佛子應勤觀察尒時衆色衆勝王等復向金剛藏菩薩摩訶薩而作是言

金剛三昧藏　得无所畏者　善入於密嚴　能演一切法
佛及諸佛子　三昧正思惟　所見諸法相　微妙最无比
惟願大智者　為我等宣說
尊者恒安住　摩尼月藏宮　坐於師子座　菩薩衆圍遶
願為諸瑜祇　說密嚴定法　此是月幢佛　為衆所開演
[illegible]見切无卷

▼北三九四號（玉十）　大乘密嚴經卷下阿賴耶微密品第八

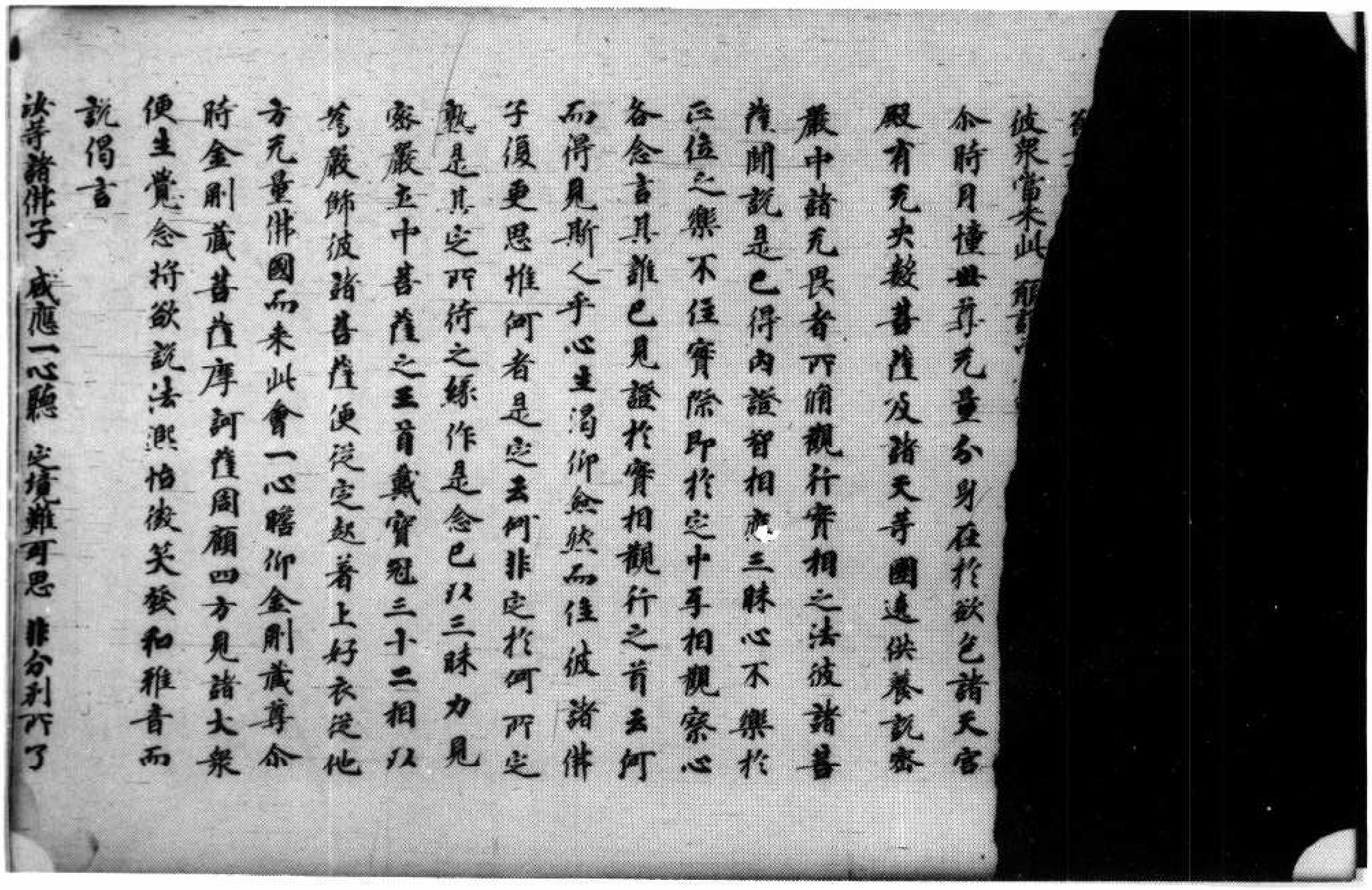

[illegible]
彼衆當來此　願[illegible]

尒時月幢世尊无量分身在於欲色諸天宮殿有无央數菩薩及諸天等圍遶供養說密嚴中諸无畏者所修觀行實相之法彼諸菩薩聞說是已得內證智相應三昧心不樂於正位之樂不住實際即於定中互相觀察心各念言其誰已見證於實相觀行之前云何而得見斯人乎心生渴仰僉然而住彼諸佛子復更思惟何者是定云何非定於何所定孰是其定所待之緣作是念已以三昧力見密嚴土中菩薩之王首戴寶冠三十二相以為嚴飾彼諸菩薩便從定起著上好衣從他方无量佛國而來此會一心瞻仰金剛藏尊尒時金剛藏菩薩摩訶薩周顧四方見諸大衆便生覺念將欲說法凞怡微笑發和雅音而說偈言

汝等諸佛子　咸應一心聽　定境難可思　非分別所了

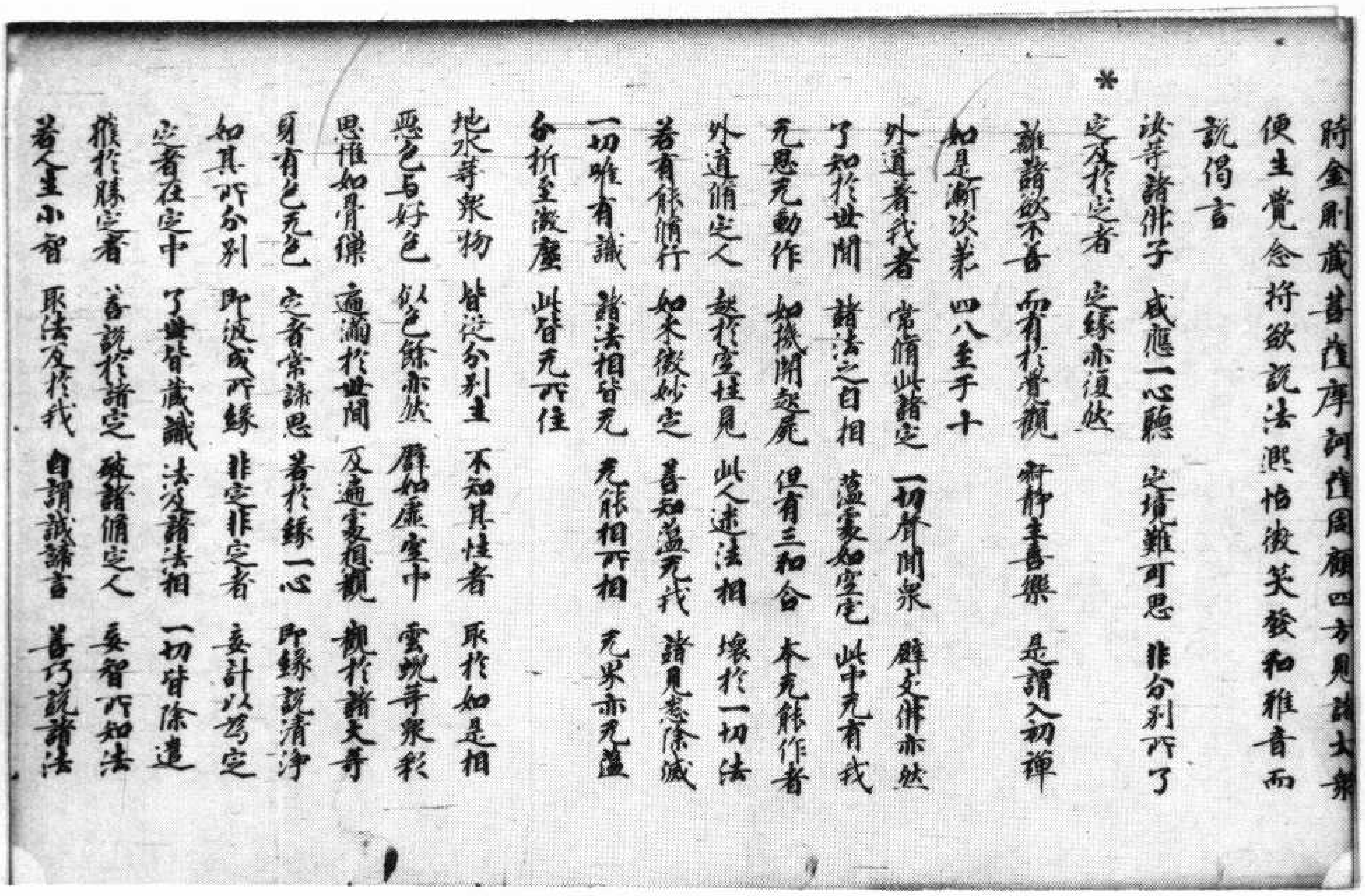

時金剛藏菩薩摩訶薩周顧四方見諸大衆
便生覺念将欲說法凞怡微笑發和雅音而
說偈言
*
汝等諸佛子　咸應一心聽　定境難可思　非分別所了
定及於定者　定緣亦復然　離諸欲不善　而有於覺觀　寂靜生喜樂　是謂入初禪
如是漸次第　四八至于十
外道著我者　常脩此諸定　一切聲聞衆　辟支佛亦然
了知於世間　諸法之自相　蘊處如空宅　此中无有我
无思无動作　如機關起屍　但有三和合　本无能作者
外道脩定人　執於空性見　此人迷法相　壞於一切法
若有能脩行　如來微妙定　善知蘊无我　諸見悉除滅
一切唯有識　諸法相皆无　无能相所相　无果亦无蘊
分析至微塵　此皆无所住
地水等衆物　皆從分別生　不知其性者　取於如是相
惡色与好色　似色餘亦然　譬如虛空中　雲現等衆彩
思惟如骨璅　遍滿於世間　及遍處想觀　觀於諸天等
身有色无色　定者常諦思　著於緣一心　即緣說清淨
如其所分別　即彼成所緣　非定非定者　妄計以為定
定者在定中　了無皆藏識　法及諸法相　一切皆除遣
獲於勝定者　善說於諸定　破諸脩定人　妄智所知法
若人生小智　取法及於我　自謂識諦言　善巧說諸法

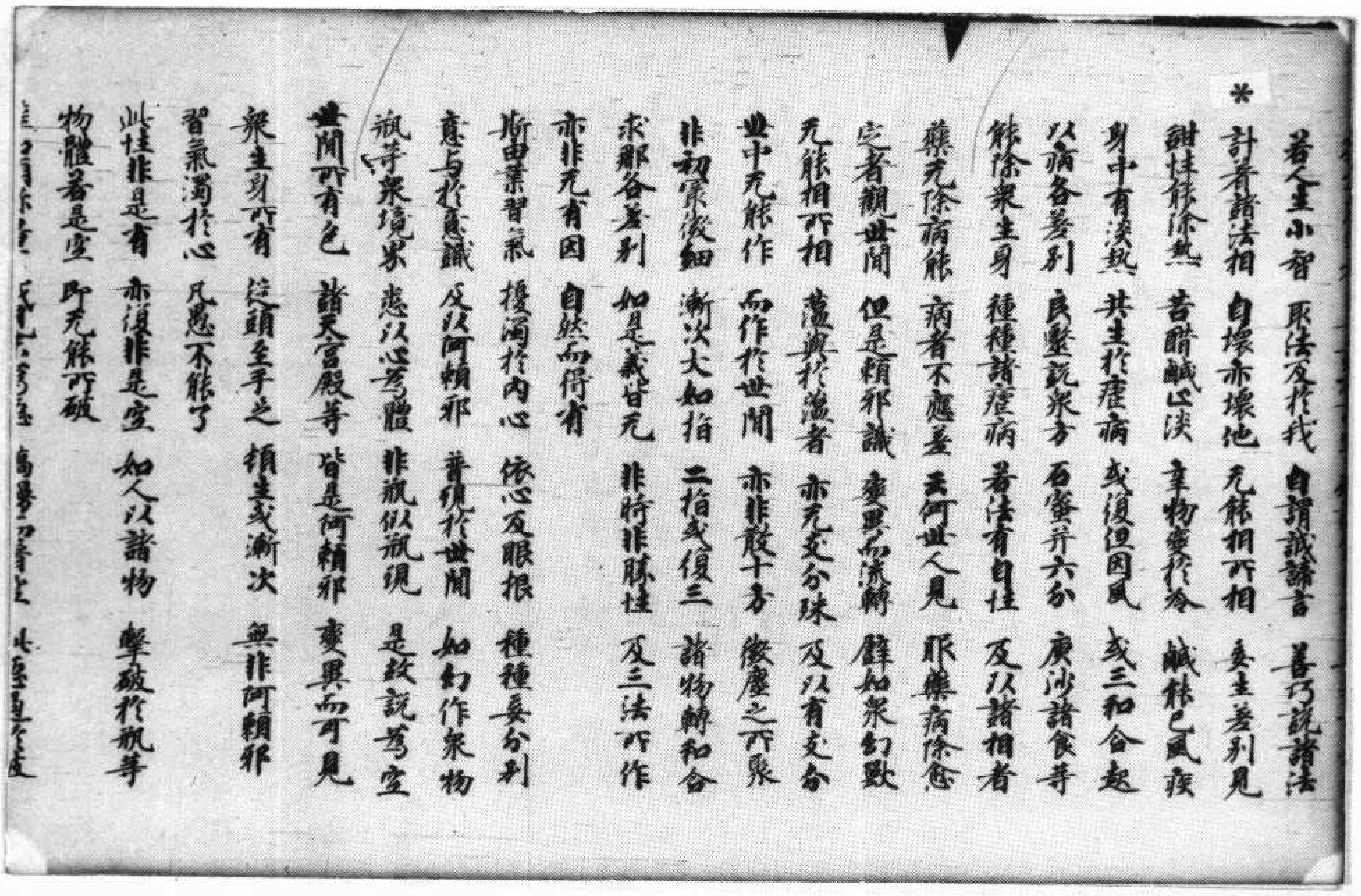

*
若人生小智　取法及於我　自謂識諦言　善巧說諸法
計著諸法相　自壞亦壞他　无能相所相　妄生差別見
甜性能除熱　苦醋鹹亦淡　辛物變於冷　鹹能已風疾
身中有淡熱　共生於瘥病　或復但因風　或三和合起
以病各差別　良醫說衆方　石蜜并六分　廣汎諸食等
能除衆生身　種種諸瘥病　善法有自性　及以諸相者
藥无除病能　病者不應差　云何世人見　服藥病除愈
定者觀世間　但是賴耶識　變異而流轉　譬如衆幻獸
无能相所相　蘊與於蘊者　亦无支分殊　及以有支分
世中无能作　而作於世間　亦非散十方　微塵之所聚
非初案微細　漸次大如指　二指或復三　諸物轉和合
求那各差別　如是義皆无　非時非勝性　及三法所作
亦非无有因　自然而得有
斯由業習氣　擾濁於內心　依心及眼根　種種妄分別
意与於意識　及以阿賴耶　普現於世間　如幻作衆物
瓶等衆境界　悉以心為體　非瓶似瓶現　是故說為空
世間所有色　諸天宮殿等　皆是阿賴耶　變異而可見
衆生身所有　從頭至手足　頓生或漸次　無非阿賴耶
習氣濁於心　凡愚不能了
此性非是有　亦復非是空　如人以諸物　擊破於瓶等
物體若是空　即无能所破

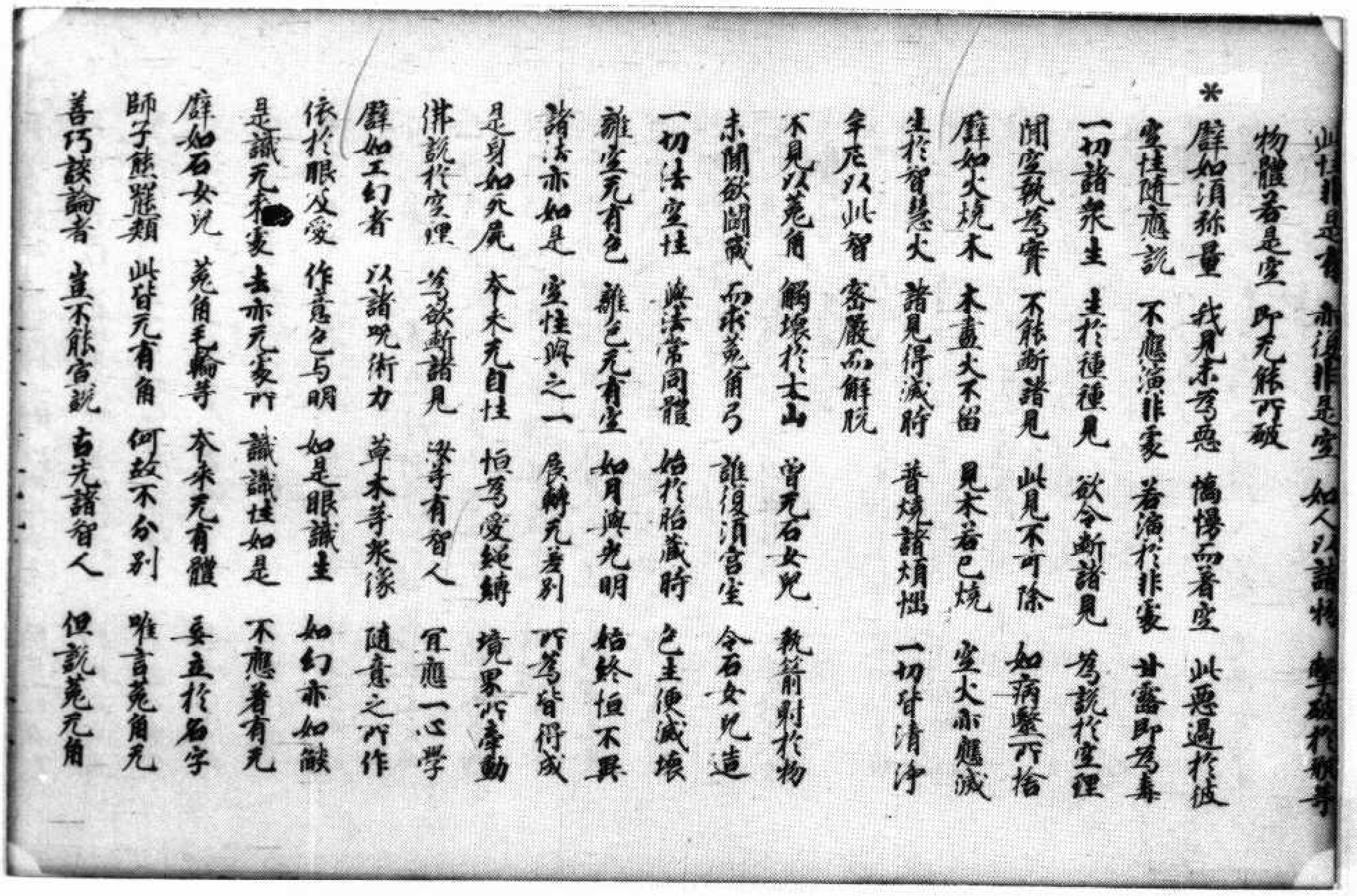

此法非是有 亦復非是空 如人以諸物 擊破於瓶等
物體若是空 即无能所破
*譬如須弥量 我見未爲惡 憍慢而著空 此惡過於彼
空性隨應說 不應演非處 若演於非處 甘露即爲毒
一切諸衆生 生於種種見 欲令斷諸見 爲說於空理
聞空執爲實 不能斷諸見 此見不可除 如病醫所捨
譬如火燒木 木盡火不留 見木若已燒 空火亦應滅
生於智慧火 諸見得滅時 普燒諸煩惱 一切皆清淨
牟尼以此智 密嚴而解脫
不見以兔角 觸壞於大山 曾无石女兒 執箭射於物
未聞欲鬪戰 而求兔角弓 誰復須宮室 令石女兒造
一切法空性 與法常同體 始於胎藏時 色生便滅壞
離空无有色 離色无有空 如月與光明 始終恒不異
諸法亦如是 空性與之一 展轉无差別 所爲皆得成
是身如死屍 本來无自性 恒爲愛纏縛 境界所牽動
佛說於空理 爲欲斷諸見 汝等有智人 宜應一心學
譬如工幻者 以諸呪術力 草木等衆緣 隨意之所作
依於眼及愛 作意色与明 如是眼識生 如幻亦如燄
是識无來處 去亦无處所 識識性如是 不應著有无
譬如石女兒 兔角毛輪等 本來无有體 妄立於名字
師子熊羆類 此皆无有角 何故不分別 唯言兔角无
善巧談論者 豈不能宣說 古先諸智人 但說兔无角

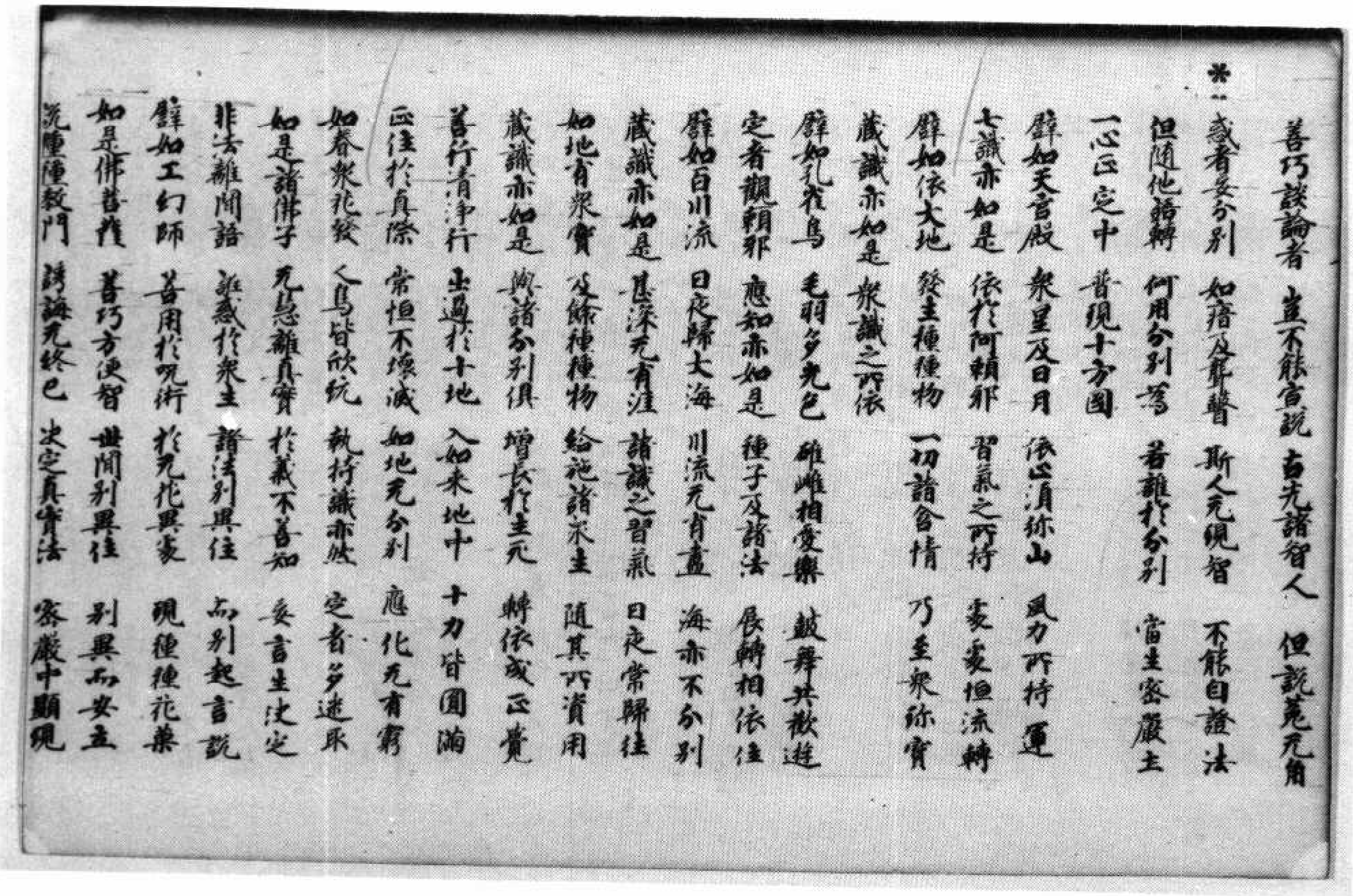

善巧談論者 豈不能宣說 古先諸智人 但說兔无角
*惑者妄分別 如瘖及聾瞽 斯人无現智 不能自證法
但隨他語轉 何用分別爲 若離於分別 當生密嚴土
一心正定中 普現十方國
譬如天宮殿 衆星及日月 依止須弥山 風力所持運
七識亦如是 依於阿賴耶 習氣之所持 處處恒流轉
譬如依大地 發生種種物 一切諸含情 乃至衆珍寶
藏識亦如是 衆識之所依
譬如孔雀鳥 毛羽多光色 雌雄相愛樂 鼓舞共歡遊
定者觀賴耶 應知亦如是 種子及諸法 展轉相依住
譬如百川流 日夜歸大海 川流无有盡 海亦不分別
藏識亦如是 甚深无有涯 諸識之習氣 日夜常歸住
如地有衆寶 及餘種種物 給施諸衆生 隨其所資用
藏識亦如是 與諸分別俱 增長於生死 轉依成正覺
菩行清淨行 出過於十地 入如來地中 十力皆圓滿
正住於真際 常恒不壞滅 如地无分別 應化无有窮
如春衆花發 人鳥皆欣悅 執持識亦然 定者多迷取
如是諸佛子 无思離真實 於義不善知 妄言生決定
非法離聞語 雜亂於衆生 諸法別異住 而別起言說
譬如工幻師 善用於呪術 於无花異處 現種種花葉
如是佛菩薩 善巧方便智 世間別異住 別異而安立
說種種教門 誘誨无終已 決定真實法 密嚴中顯現

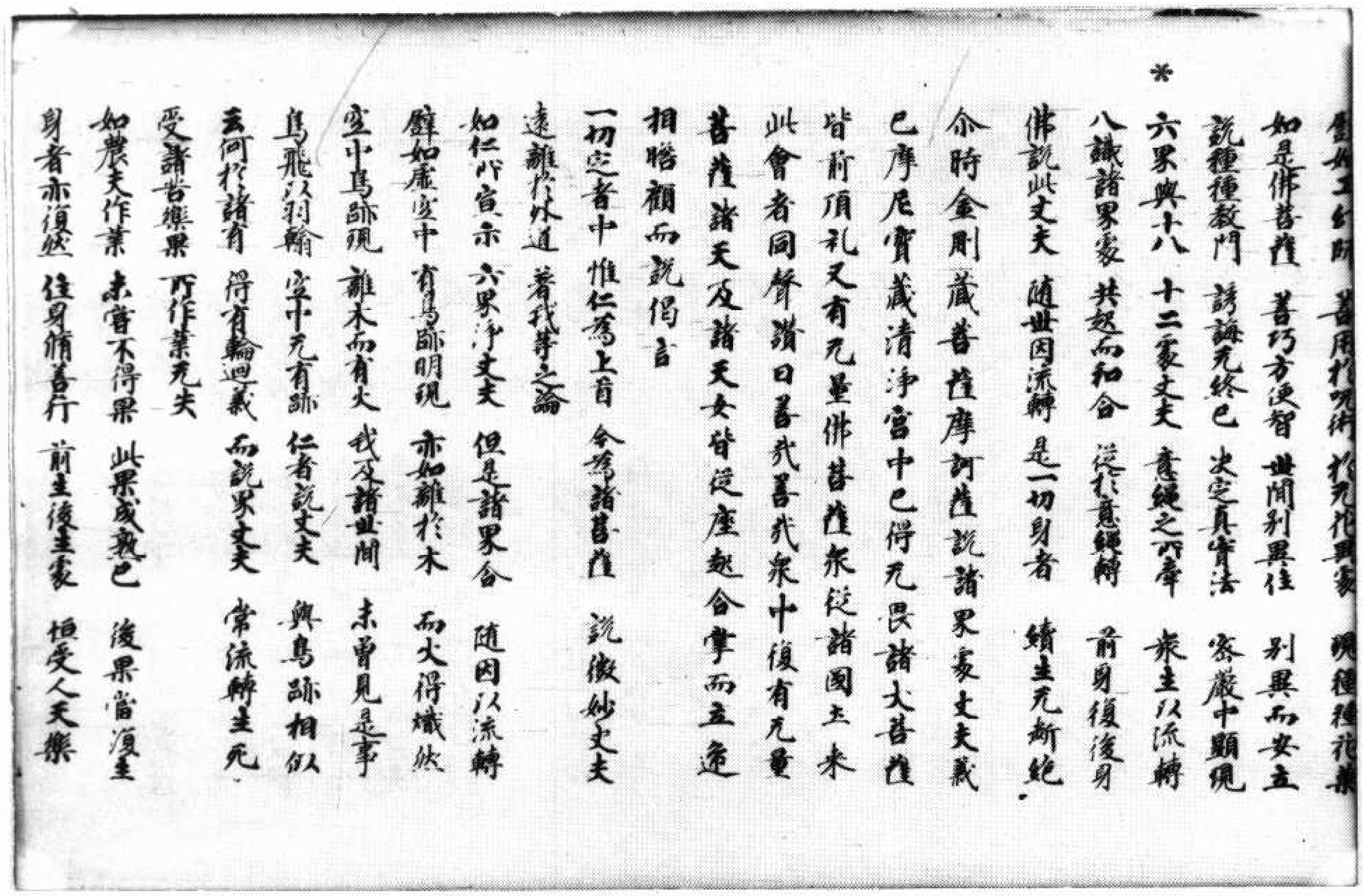

譬如工幻師　善用於呪術　於无花異處　現種種花果

如是佛菩薩　善巧方便智　世間別異住　別異而安立

說種種教門　誘誨无終已　決定真實法　密嚴中顯現

*

六界與十八　十二處丈夫　意纏之所牽　衆生以流轉

八識諸界處　共起而和合　從於意纏縛　前身復後身

佛說此丈夫　隨世因流轉　是一切身者　續生无斷絕

尒時金剛藏菩薩摩訶薩說諸界處丈夫藏

已摩尼寶藏清淨宮中已得无畏諸大菩薩

皆前頂禮又有无量佛菩薩衆從諸國土來

此會者同聲讚曰善哉善哉衆中復有无量

菩薩諸天及諸天女皆從座起合掌而立近

相瞻顧而說偈言

一切定者中　惟仁為上首　今爲諸菩薩　說微妙丈夫

遠離於外道　著我等之論

如仁所宣示　六界淨丈夫　但是諸界合　隨因以流轉

譬如虛空中　有鳥跡明現　亦如離於木　而火得熾然

空中鳥跡現　離木而有火　我及諸世間　未曾見是事

鳥飛以羽翰　空中无有跡　仁者說丈夫　與鳥跡相似

云何於諸有　得有輪迴義　而說界丈夫　常流轉生死

受諸苦樂果　所作業无失

如農夫作業　未嘗不得果　此果成熟已　後果當復生

身者亦復然　住身脩善行　前生後生處　恒受人天樂

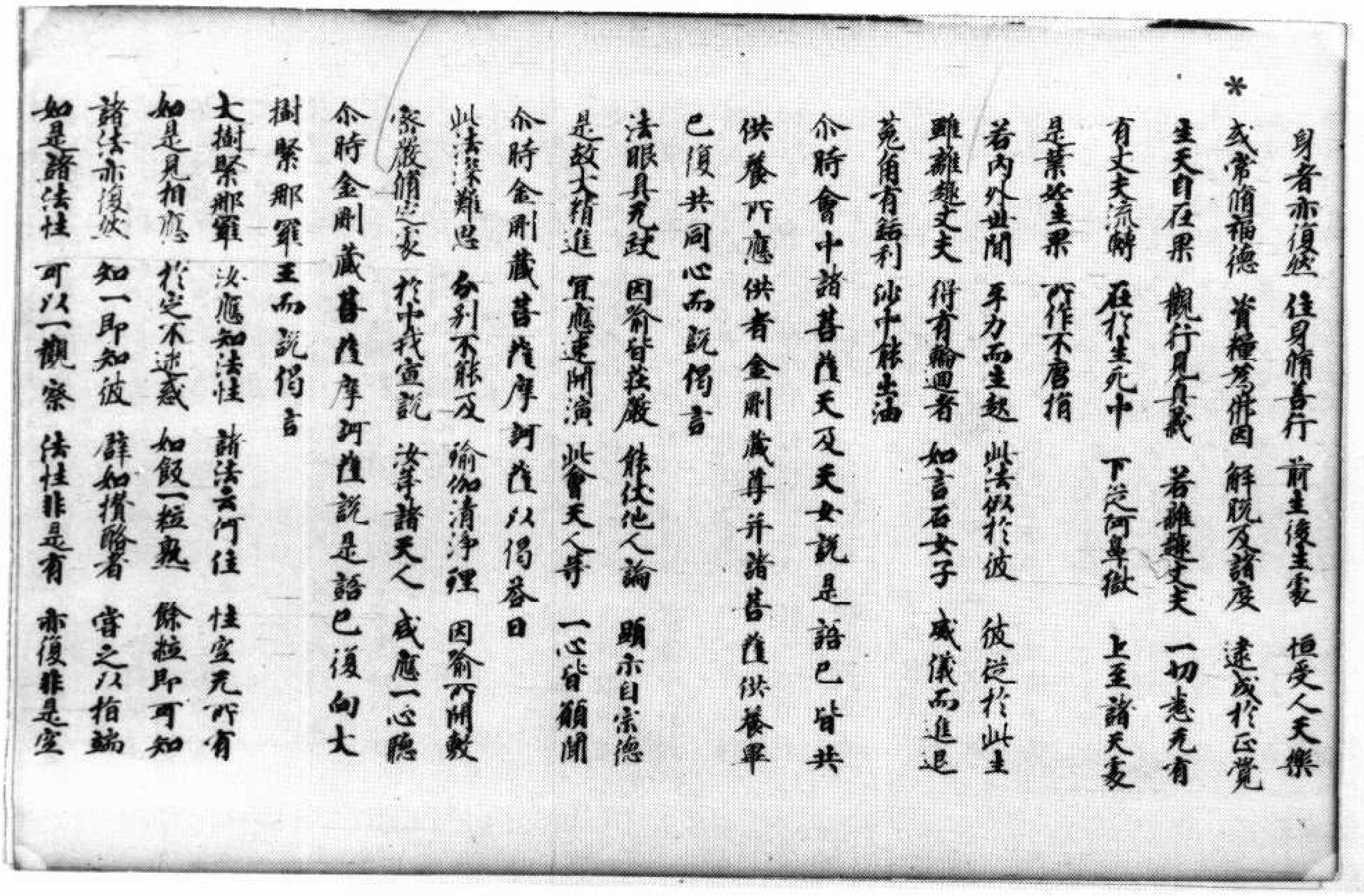

身者亦復然　住身脩善行　前生後生處　恒受人天樂

*

或常脩福德　資糧爲佛因　解脫及諸度　速成於正覺

生天自在果　觀行見真義　若離趣丈夫　一切悉无有

有丈夫流轉　在於生死中　下從阿鼻獄　上至諸天處

是業能生果　所作不唐捐

若內外世間　勇力而生起　此法似於彼　彼從於此生

離離趣丈夫　得有輪迴者　如言石女子　威儀而進退

菟角有銛利　沙中能出油

尒時會中諸菩薩天及天女說是語已皆共

供養所應供者金剛藏尊并諸菩薩供養畢

已復共同心而說偈言

法眼具无缺　因爾皆莊嚴　能伏他人論　顯示自宗德

是故大精進　宜應建開演　此會天人等　一心皆願聞

尒時金剛藏菩薩摩訶薩以偈答曰

此法深難思　分別不能及　瑜伽清淨理　因爾所開敷

密嚴脩定處　於中我宣說　汝等諸天人　咸應一心聽

尒時金剛藏菩薩摩訶薩說是語已復向大

樹緊那羅王而說偈言

大樹緊那羅　汝應知法性　諸法云何住　性空无所有

如是見相應　於定不迷惑　如飯一粒熟　餘粒即可知

諸法亦復然　知一即知彼　譬如撲脇者　嘗之以指端

如是諸法性　可以一觀察　法性非是有　亦復非是空

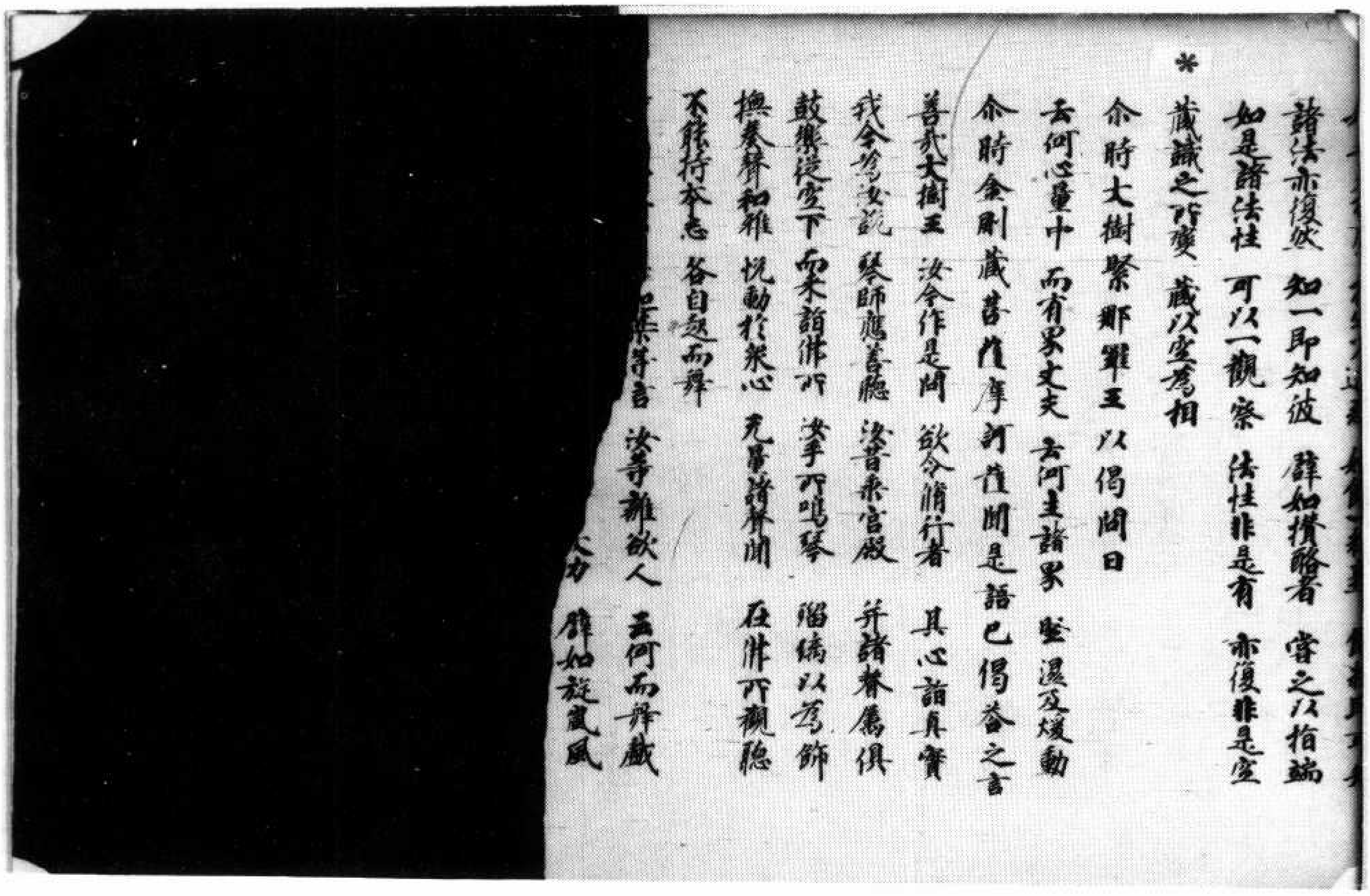

諸法亦復然　知一即知彼　譬如攢酪者　審之以指端
如是諸法性　可以一觀察　法性非是有　亦復非是空
*藏識之所變　藏以空為相
尒時大樹緊那羅王以偈問曰
云何心量中　而有界丈夫　云何生諸界　堅濕及煖動
尒時金剛藏菩薩摩訶薩聞是語已偈答之言
善哉大樹王　汝今作是問　欲令脩行者　其心諦真實
我今為汝說　琴師應善聽　汝昔乘宮殿　并諸眷屬俱
鼓樂從空下　而來詣佛所　汝手所鳴琴　瑠璃以為飾
撫奏聲和雅　悅動於衆心　无量諸聲聞　在佛所觀聽
不能持本志　各自起而舞
葉等言　汝等離欲人　云何而舞戲
力　譬如旋嵐風

▼北三九五九號（水三十八）大乘密嚴經卷下阿賴耶微密品第八

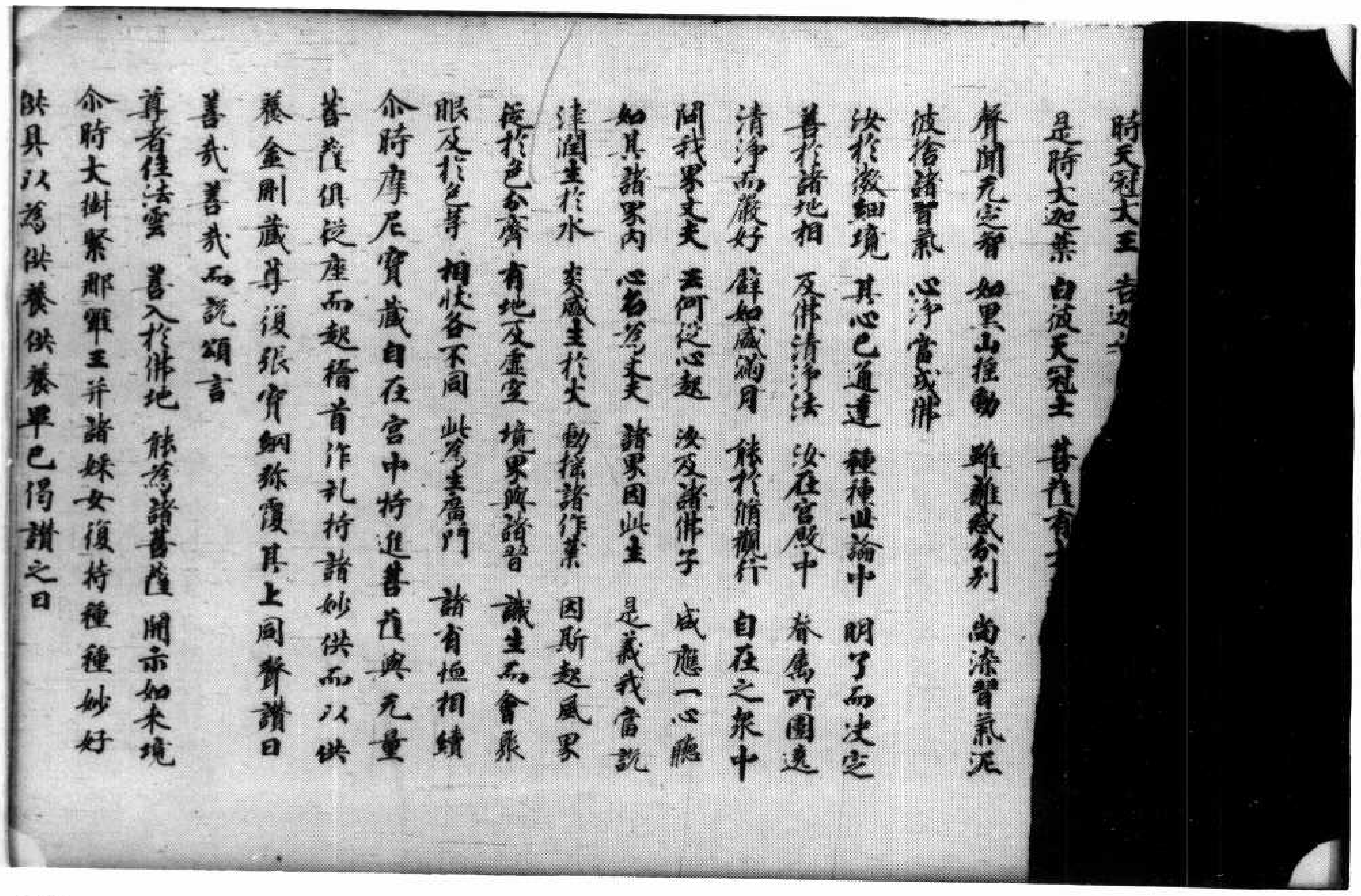

時天冠大王
是時大迦葉　白彼天冠士　菩薩有
聲聞无定智　如黑山搖動　雖離於分別　尚染習氣泥
彼捨諸習氣　心淨當成佛
汝於微細境　其心已通達　種種世論中　明了而決定
善於諸地相　及佛清淨法　汝在宮殿中　眷屬所圍遶
清淨而嚴好　譬如盛滿月　殊於脩觀行　自在之衆中
問我界丈夫　云何從心起　汝及諸佛子　咸應一心聽
如其諸界內　心名為丈夫　諸界因此生　是義我當說
津潤生於水　炎盛生於火　動搖諸作業　因斯起風界
依於色分齊　有地及虛空　境界與諸習　識生而會衆
眼及於色等　相狀各不同　此為生處門　諸有恒相續
尒時摩尼寶藏自在宮中持進菩薩與无量
菩薩俱從座而起稽首作礼持諸妙供而以供
養金剛藏尊復張寶網弥覆其上同聲讚曰
善哉善哉而說頌言
尊者佳法雲　善入於佛地　能為諸菩薩　開示如來境
尒時大樹緊那羅王并諸妹女復持種種妙好
供具以為供養供養畢已偈讚之曰

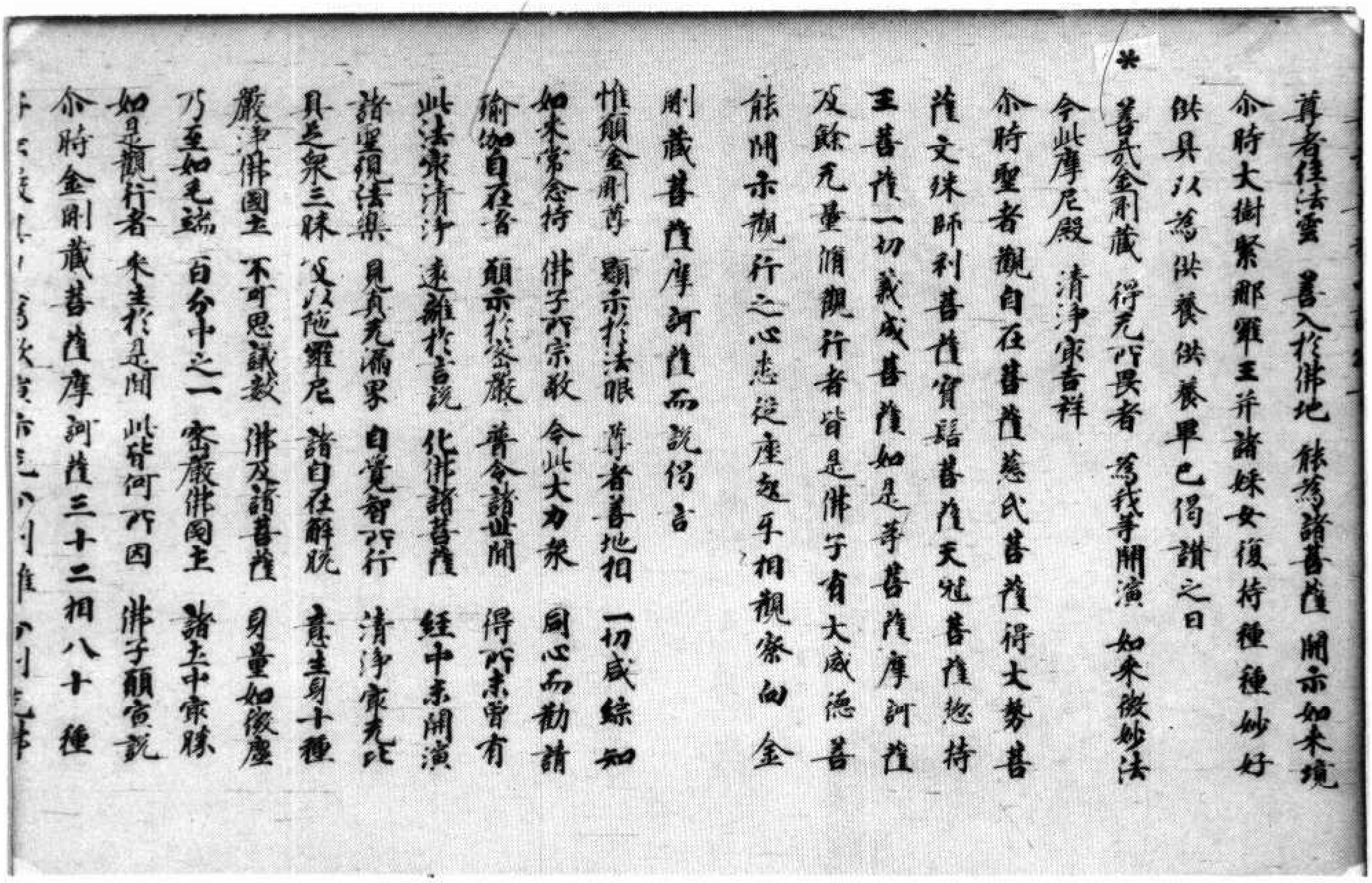

尊者住法雲　善入於佛地　能為諸菩薩　開示如來境

尒時大樹緊那羅王并諸婇女復持種種妙好供具以為供養供養畢已偈讃之曰

* 善哉金剛藏　得无所畏者　為我等開演　如來微妙法
令此摩尼殿　清淨最吉祥

尒時聖者觀自在菩薩慈氏菩薩得大勢菩薩文殊師利菩薩寶髻菩薩天冠菩薩捴持王菩薩一切義成菩薩如是等菩薩摩訶薩及餘无量脩觀行者皆是佛子有大威德菩能開示觀行之心悉從座起平相觀察白金剛藏菩薩摩訶薩而說偈言

惟願金剛尊　顯示於法眼　尊者善地相　一切咸綜知
如來常念持　佛子所宗敬　今此大力衆　同心而勸請
瑜伽自在者　願示於密嚴　普令諸世間　得所未曾有
此法衆清淨　遠離於言說　化佛諸菩薩　經中未開演
諸聖現法樂　見真无漏界　自覺智所行　清淨最无比
具足衆三昧　及以陁羅尼　諸自在解脫　意生身十種
嚴淨佛國土　不可思議數　佛及諸菩薩　身量如微塵
乃至如光端　百分中之一　密嚴佛國土　諸土中最勝
如是觀行者　來生於是間　此皆何所因　佛子願宣說

尒時金剛藏菩薩摩訶薩三十二相八十種

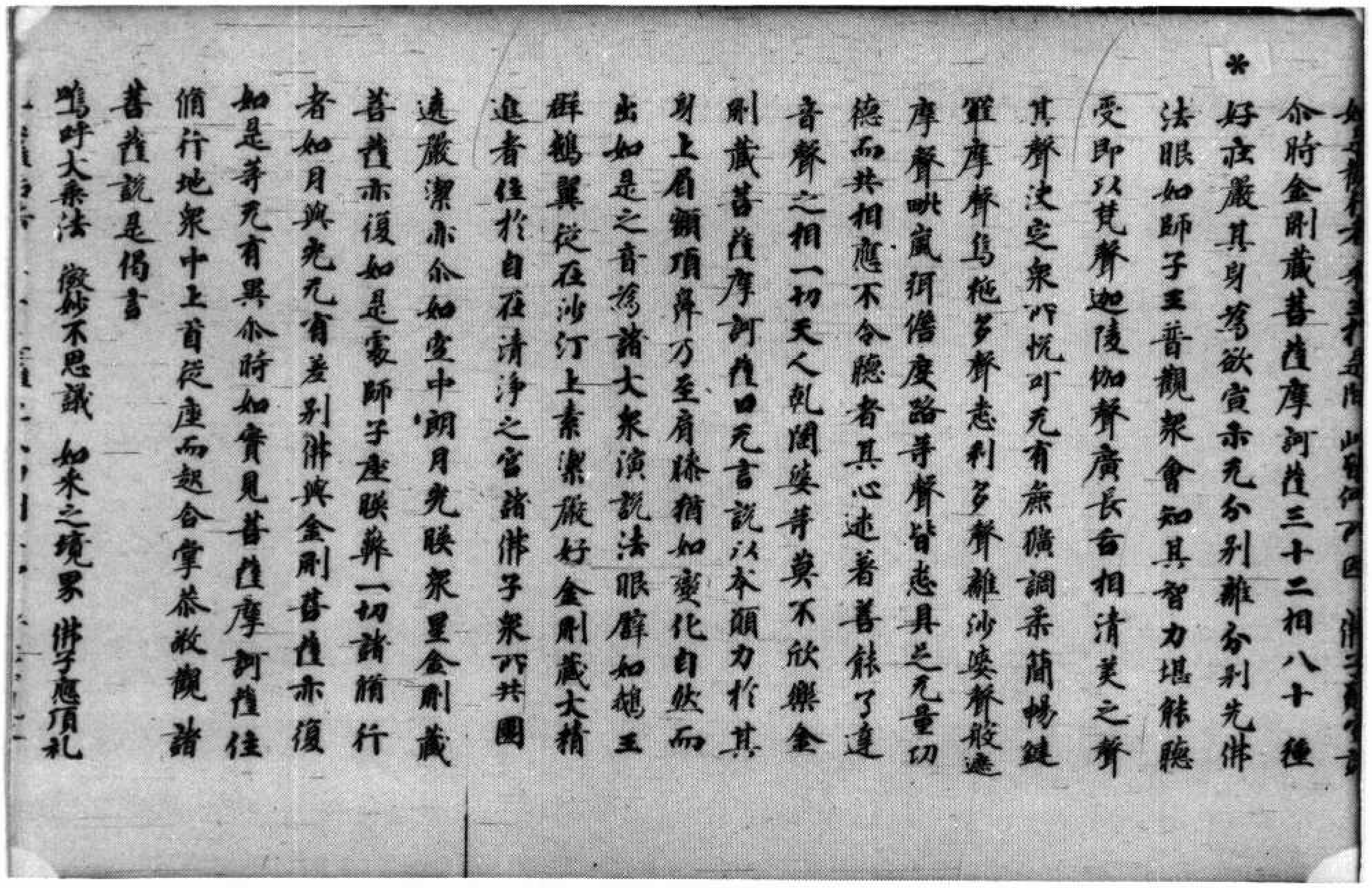

尒時金剛藏菩薩摩訶薩三十二相八十種* 好莊嚴其身為欲宣示无分別離分別先佛法眼如師子王普觀衆會知其智力堪能聽受即以梵聲迦陵伽聲廣長舌相清美之聲其聲決定衆所悅可无有羸獷調柔簡暢鍵羅摩聲烏他多聲悉利多聲離沙婆聲般遮摩聲哦嵐羽僧度路等聲皆悉具足无量功德而共相應不令聽者其心迷著善能了達音聲之相一切天人乾闥婆等莫不欣樂金剛藏菩薩摩訶薩口无言說以本願力於其身上眉額頂髀乃至肩膝猶如變化自然而出如是之音為諸大衆演說法眼譬如鵝王群鵝翼從在沙汀上素潔嚴好金剛藏大精進者住於自在清淨之宮諸佛子衆所共圍遶嚴潔亦尒如空中朗月光映衆星金剛藏菩薩亦復如是處師子座映蔽一切諸脩行者如月與光无有差別佛與金剛藏菩薩亦復如是等无有異尒時如實見菩薩摩訶薩住脩行地衆中上首從座而起合掌恭敬觀諸菩薩說是偈言

嗚呼大乘法　微妙不思議　如來之境界　佛子應頂礼

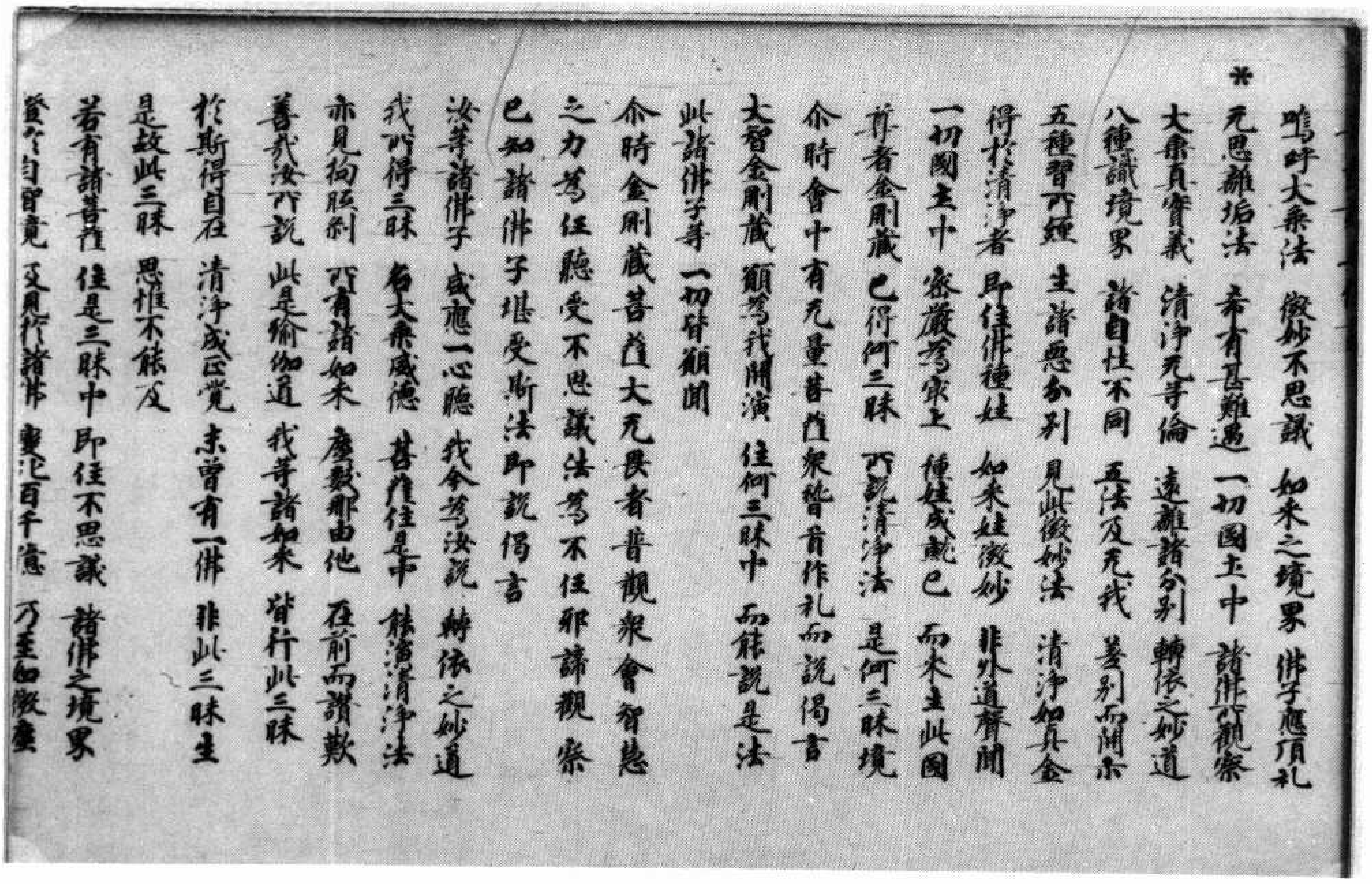

*
嗚呼大乘法　微妙不思議　如來之境界　佛子應頂礼
无思離垢法　希有甚難遇　一切國土中　諸佛所觀察
大乘真實義　清淨无等倫　遠離諸分別　轉依之妙道
八種識境界　諸自性不同　五法及无我　差別而開示
五種智所證　生諸惡分別　見此微妙法　清淨如真金
得於清淨者　即住佛種姓　如來姓微妙　非外道聲聞
一切國土中　密嚴為最上　種姓成就已　而來生此國
尊者金剛藏　已得何三昧　所說清淨法　是何三昧境
尔時會中有无量菩薩衆皆音作礼而說偈言
大智金剛藏　願為我開演　住何三昧中　而能說是法
此諸佛子等　一切皆願聞
尔時金剛藏菩薩大无畏者普觀衆會智慧
之力為住聽受不思議法為不住邪諦觀察
已知諸佛子堪受斯法即說偈言
汝等諸佛子　咸應一心聽　我今為汝說　轉依之妙道
我所得三昧　名大乘威德　菩薩住是中　能演清淨法
亦見俱胝剎　所有諸如來　塵數那由他　在前而讚歎
善哉汝所說　此是瑜伽道　我等諸如來　皆行此三昧
於斯得自在　清淨成正覺　未曾有一佛　非此三昧生
是故此三昧　思惟不能及
若有諸菩薩　住是三昧中　即住不思議　諸佛之境界
證於自智覺　及見於諸佛　變化百千億　乃至如微塵

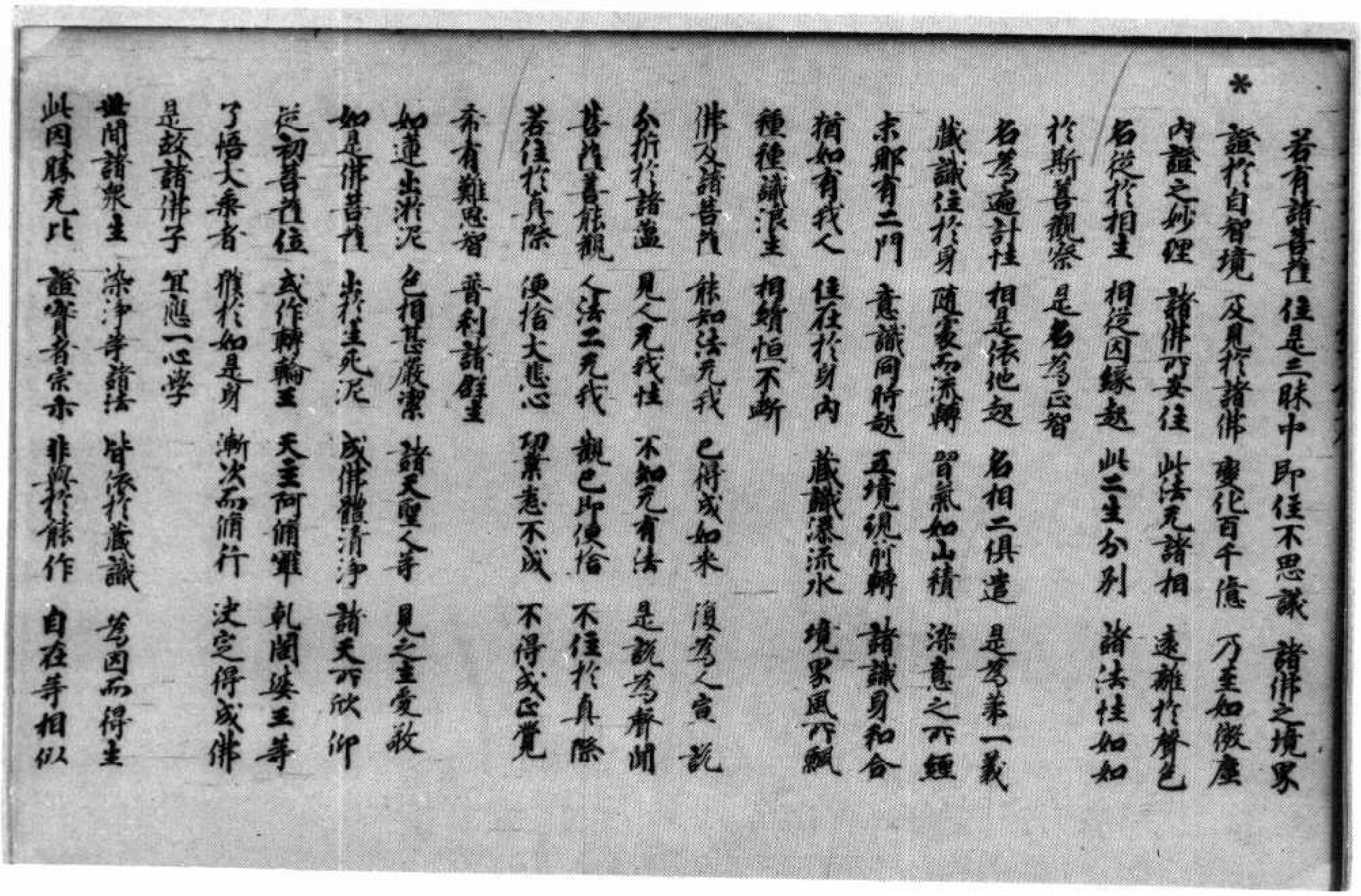

*
若有諸菩薩　住是三昧中　即住不思議　諸佛之境界
證於自智境　及見於諸佛　變化百千億　乃至如微塵
內證之妙理　諸佛所安住　此法无諸相　遠離於聲色
名從於相生　相從因緣起　此二生分別　諸法性如如
於斯善觀察　是名為正智
名為遍計性　相是依他起　名相二俱遣　是為第一義
藏識住於身　隨處而流轉　習氣如山積　染意之所纏
末那有二門　意識同時起　五境現前轉　諸識身和合
猶如有我人　住在於身內　藏識瀑流水　境界風所飄
種種識浪生　相續恒不斷
佛及諸菩薩　能知法无我　已得成如來　復為人宣說
分析於諸蘊　見人无我性　不知无有法　是說為聲聞
菩薩善能觀　人法二无我　觀已即便捨　不住於真際
若住於真際　便捨大悲心　功業悉不成　不得成正覺
希有難思智　普利諸群生
如蓮出淤泥　色相甚嚴潔　諸天聖人等　見之生愛敬
如是佛菩薩　出於生死泥　成佛體清淨　諸天所欣仰
從初菩薩位　或作轉輪王　天主阿脩羅　乾闥婆王等
了悟大乘者　雅於如是身　漸次而脩行　決定得成佛
是故諸佛子　宜應一心學
世間諸衆生　染淨等諸法　皆依於藏識　為因而得生
此因勝无比　證實者宗示　非與於能作　自在等相似

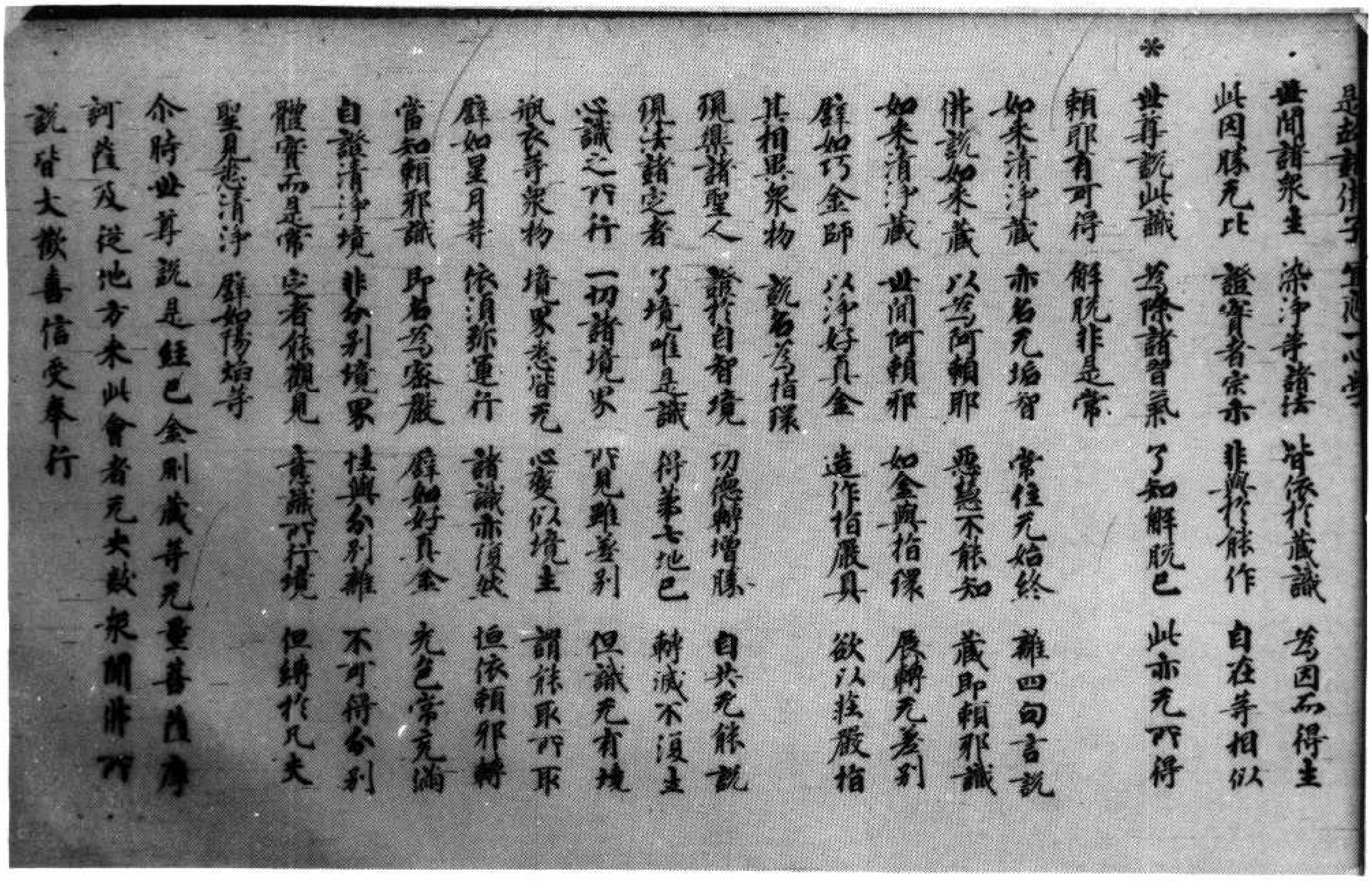

是故諸佛子　宜應一心學
世間諸衆生　染淨等諸法　皆依於藏識　為因而得生
此因勝无比　證實者宣示　非與於能作　自在等相似
＊
世尊說此識　為除諸習氣　了知解脫已　此亦无所得
賴耶有可得　解脫非是常
如來清淨藏　亦名无垢智　常住无始終　離四句言說
佛說如來藏　以為阿賴耶　惡慧不能知　藏即賴耶識
如來清淨藏　世間阿賴耶　如金與指環　展轉无差別
譬如巧金師　以淨好真金　造作指嚴具　欲以莊嚴指
其相異衆物　說名為指環
現法諸聖人　證於自智境　功德轉增勝　自共无能說
現法諸定者　了境唯是識　得第七地已　轉滅不復生
心識之所行　一切諸境界　所見雖差別　但識无有境
飄衣等衆物　境界悉皆无　心變似境生　謂能取所取
譬如星月等　依須彌運行　諸識亦復然　恒依賴耶轉
當知賴耶識　即名為密嚴　譬如好真金　无色常充滿
自證清淨境　非分別境界　性與分別離　不可得分別
體實而是常　定者依觀見　意識所行境　但縛於凡夫
聖見悉清淨　譬如陽焰等
尒時世尊說是經已　金剛藏等无量菩薩摩
訶薩　及從他方來此會者　无央數衆　聞佛所
說　皆大歡喜　信受奉行

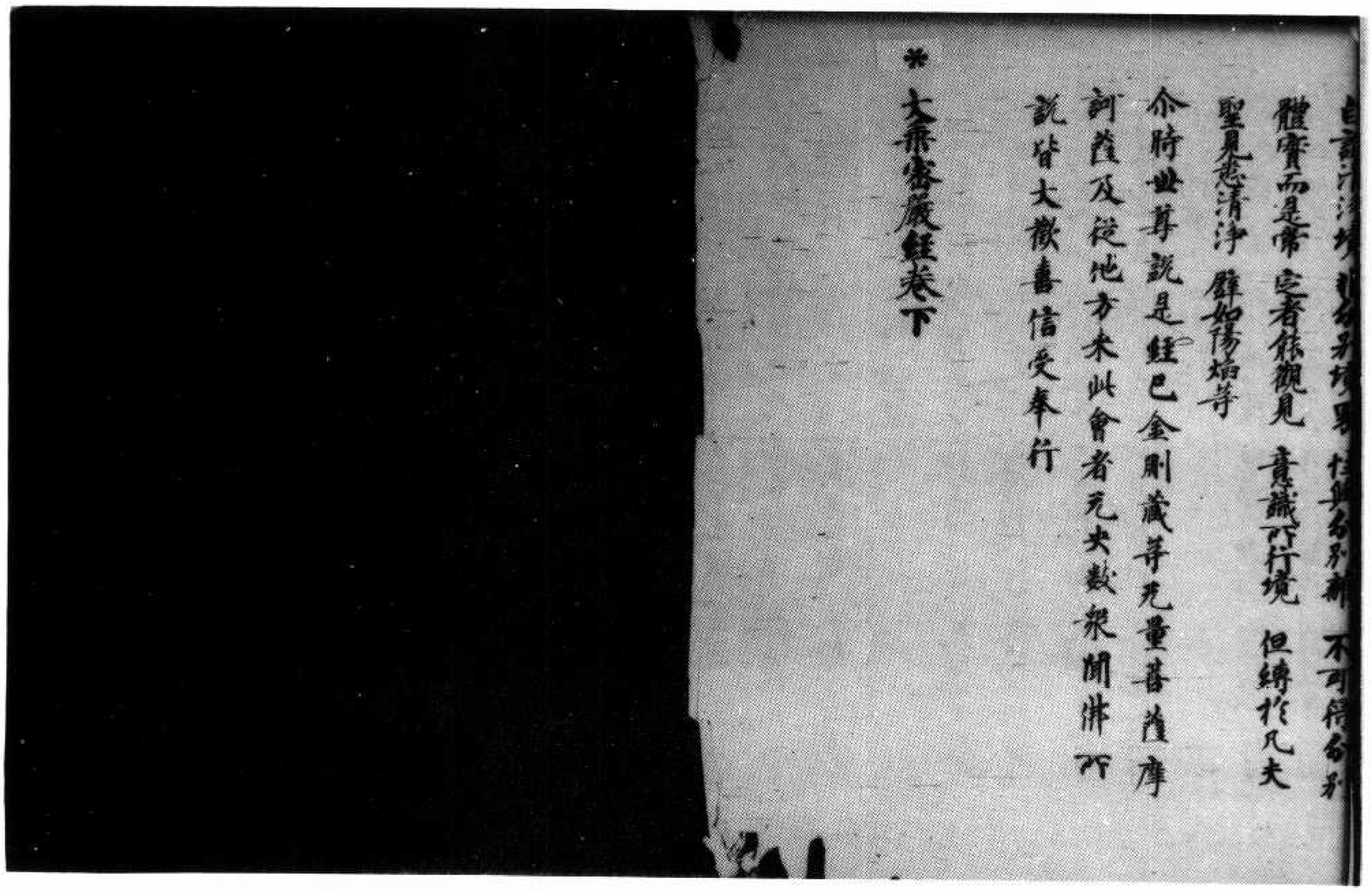

自證清淨境　非分別境界　性與分別離　不可得分別
體實而是常　定者依觀見　意識所行境　但縛於凡夫
聖見悉清淨　譬如陽焰等
尒時世尊說是經已　金剛藏等无量菩薩摩
訶薩　及從他方來此會者　无央數衆　聞佛所
說　皆大歡喜　信受奉行
＊
大乘密嚴經卷下

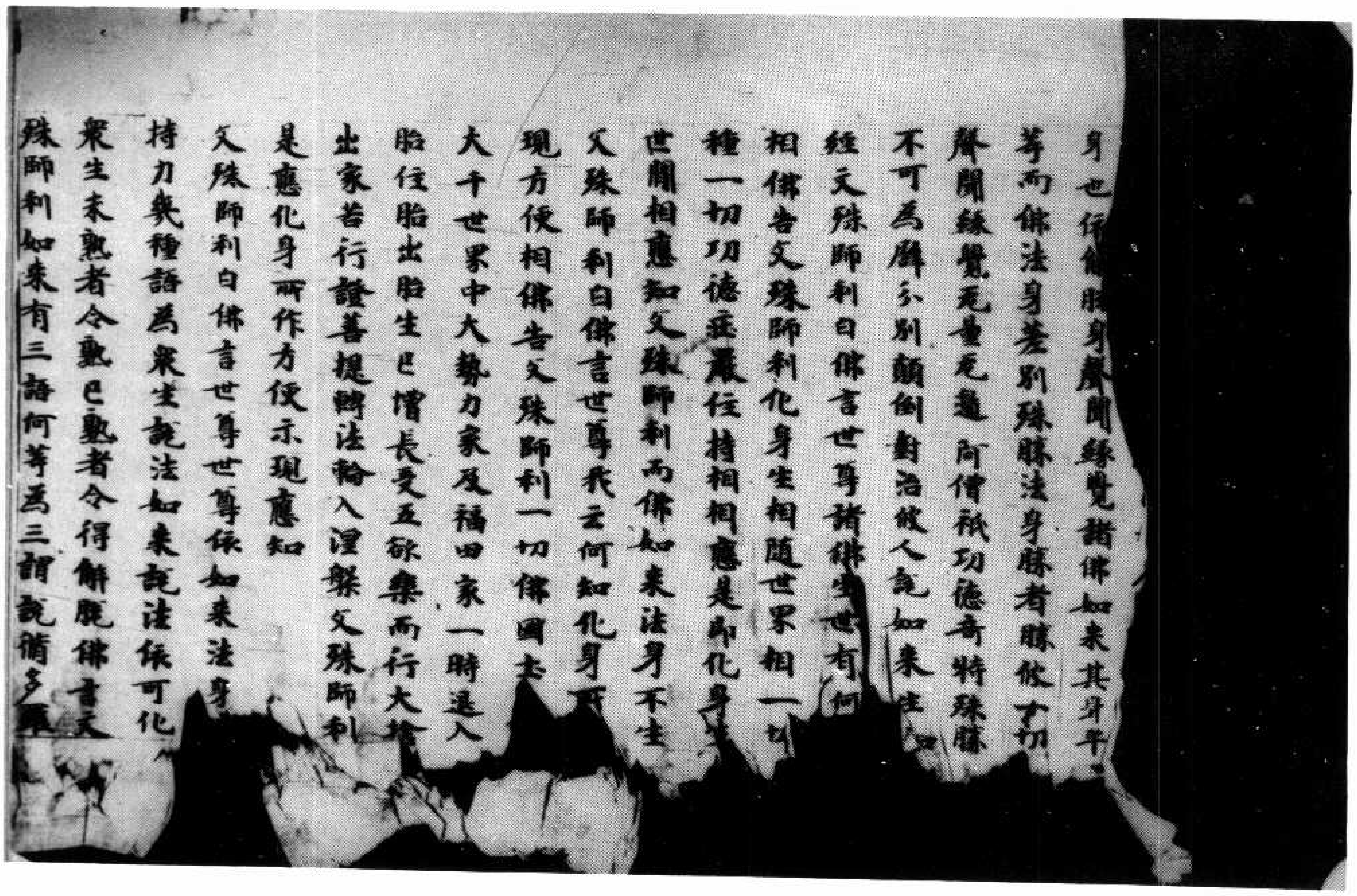

身也何能脫身聲聞緣覺諸佛如來其身平
等而佛法身差別殊勝法身勝者勝依寸切
聲聞緣覺无量无邊阿僧祇功德奇特殊勝
不可為譬分別顛倒對治彼人說如來生如
經文殊師利白佛言世尊諸佛生世有何
相佛告文殊師利化身生相隨世界相一切
種一切功德莊嚴住持相相應是即化身
世間相應知文殊師利而佛如來法身不生
文殊師利白佛言世尊我云何知化身所
現方便相佛告文殊師利一切佛國土
大千世界中大勢力家及福田家一時退入
胎住胎出胎生已增長受五欲樂而行大捨
出家苦行證菩提轉法輪入涅槃文殊師利
是應化身所作方便示現應知
文殊師利白佛言世尊世尊依如來法身
持力幾種語為衆生說法如來說法依可化
衆生未熟者令熟已熟者令得解脫佛言文
殊師利如來有三語何等為三謂說脩多羅

北三九六號（昃三十六）深密解脫經卷第五

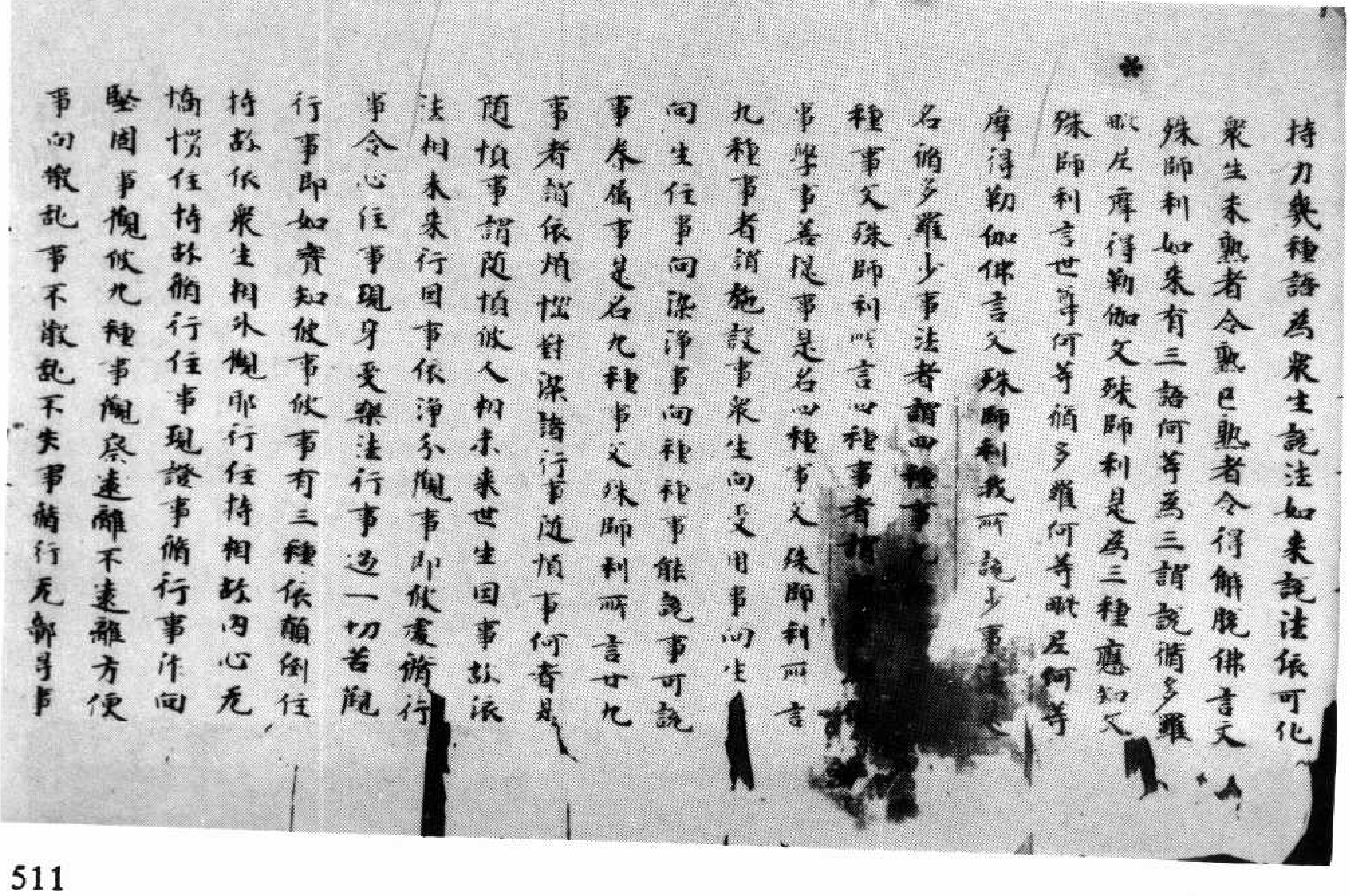

持力幾種語為衆生說法如來說法依可化
衆生未熟者令熟已熟者令得解脫佛言文
殊師利如來有三語何等為三謂說脩多羅
毗尼摩得勒伽文殊師利是為三種應知文
殊師利言世尊何等脩多羅何等毗尼何等
摩得勒伽佛言文殊師利我所說少事
名脩多羅少事法者謂四種事
種事文殊師利所言四種事者謂
事學事菩提事是名四種事文殊師利所言
九種事者謂施設事衆生向受用事向生
向生住事向深淨事向種種事能說事可說
事衆會事是名九種事文殊師利所言廿九
事者謂依煩惱對深諸行事隨順事何者是
隨順事謂隨順彼人相未來世生因事故依
法相未來行因事依淨分觀事即彼處脩行
事令心住事現身受樂法行事過一切苦觀
行事即如實知彼事彼事有三種依顛倒住
持故依衆生相外觀邪行住持相故內心无
悔惱住持故脩行住事現證事脩行事作向
堅固事觀彼九種事觀察遠離不遠離方便
事向散亂事不散亂不失事脩行无卻身事

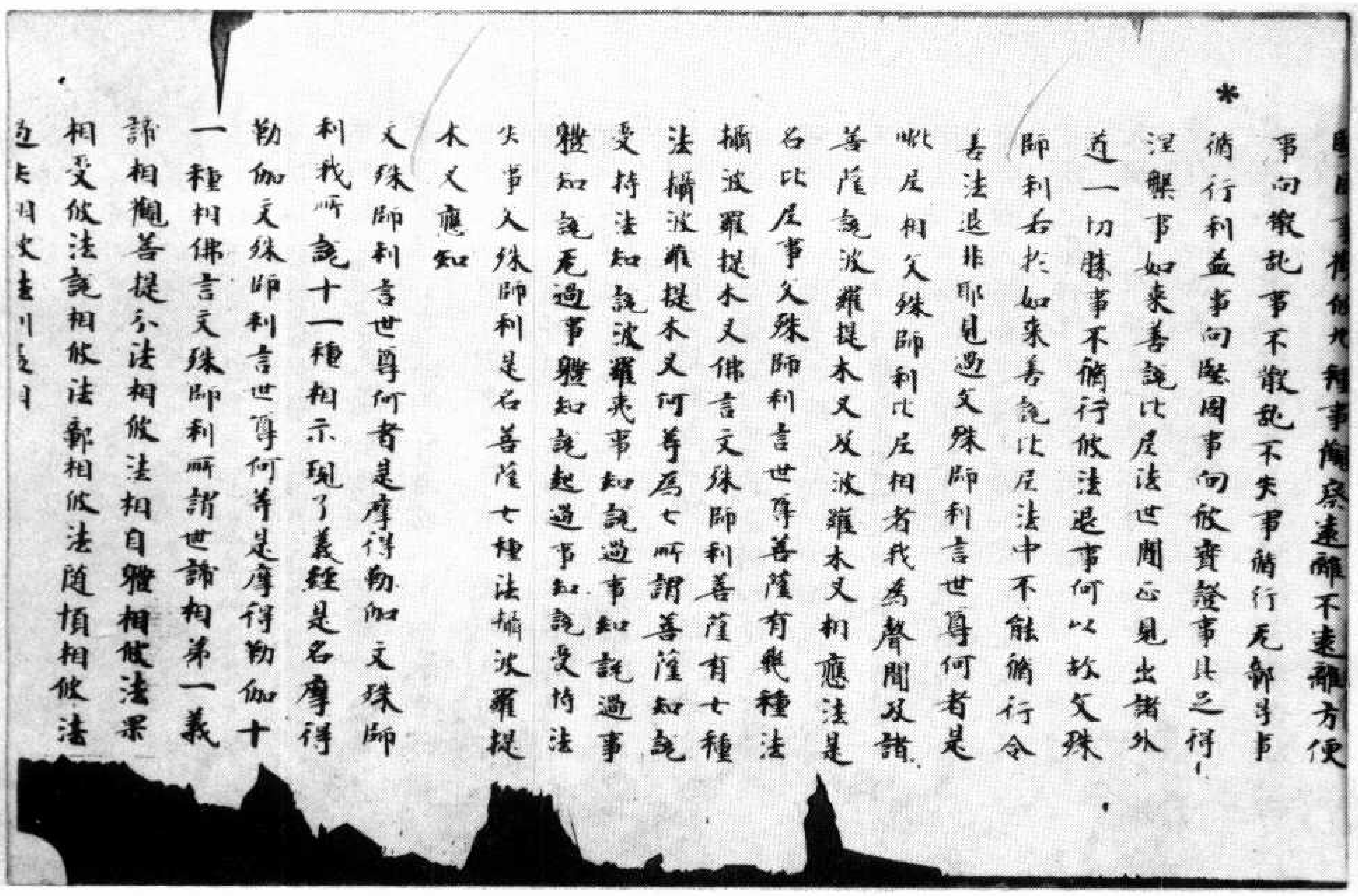

*

[illegible]察遠離不遠離方便
事向散亂事不散亂不失事循行无部分事
循行利益事向壓因事向依實發事具之得
涅槃事如來善說比丘法世間心見出諸外
道一切勝事不循行依法退事何以故文殊
師利若於如來善說比丘法中不能循行令
善法退非即見過文殊師利言世尊何者是
比丘相文殊師利比丘相者我為聲聞及諸
菩薩說波羅提木叉及波羅木叉相應法是
名比丘事文殊師利言世尊菩薩有幾種法
攝波羅提木叉佛言文殊師利菩薩有七種
法攝波羅提木叉何等為七所謂菩薩知說
受持法知說波羅夷事知說過事
體知說无過事體知說起過事知說受持法
失事文殊師利是名菩薩七種法攝波羅提
木叉應知
文殊師利言世尊何者是摩得勒伽文殊師
利我所說十一種相示現了義經是名摩得
勒伽文殊師利言世尊何等是摩得勒伽十
一種相佛言文殊師利所謂世諦相第一義
諦相觀菩提分法相依法相自體相依法果
相受依法說相依法鄣相依法隨順相依法

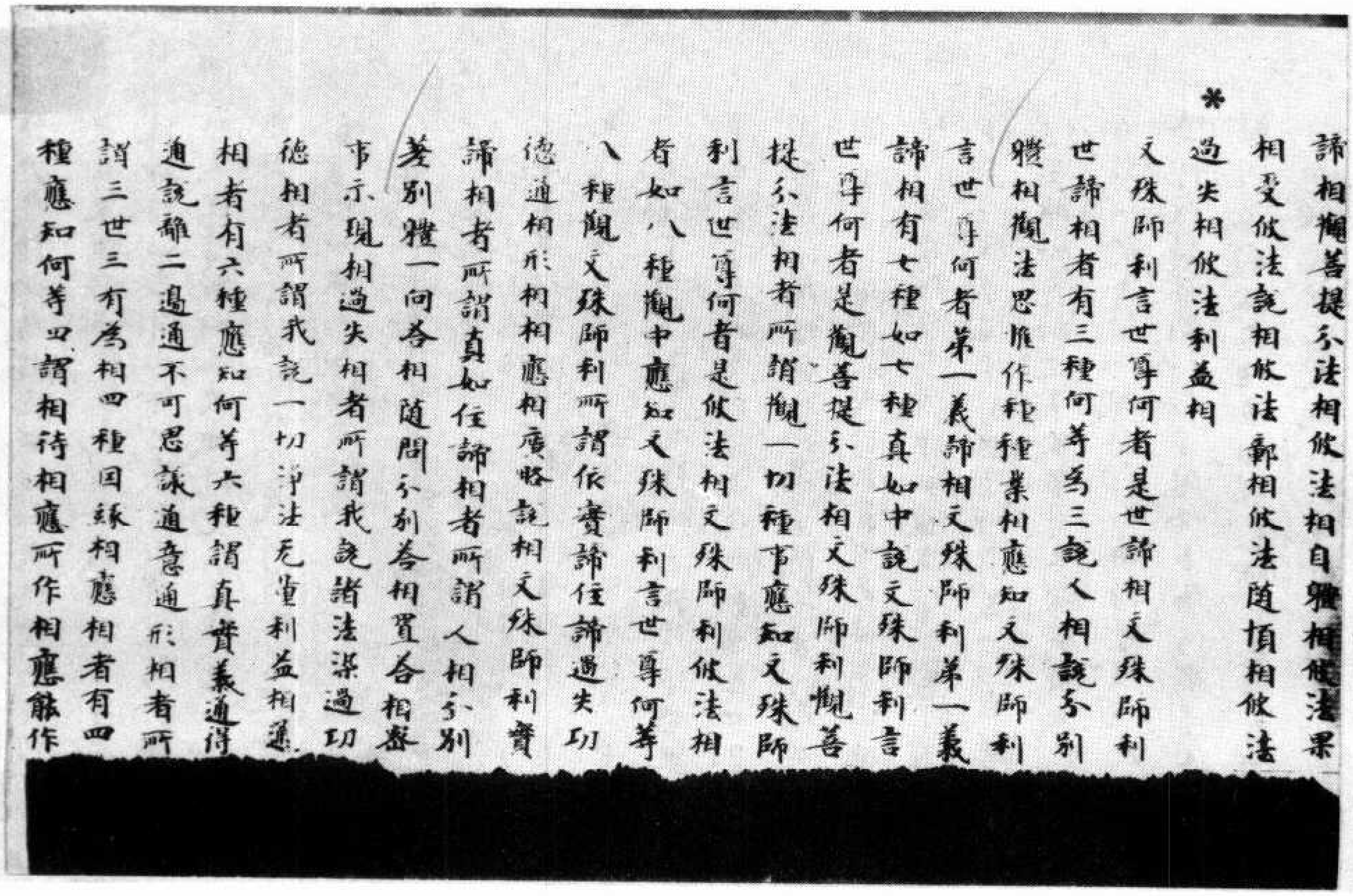

*

諦相觀菩提分法相依法相自體相依法果
相受依法說相依法鄣相依法隨順相依法
過失相依法利益相
文殊師利言世尊何者是世諦相文殊師利
世諦相者有三種何等為三說人相說分別
體相觀法思惟作種種業相應知文殊師利
言世尊何者第一義諦相文殊師利第一義
諦相有七種如七種真如中說文殊師利言
世尊何者是觀菩提分法相文殊師利觀菩
提分法相者所謂觀一切種事應知文殊師
利言世尊何者是依法相文殊師利依法相
者如八八種觀中應知文殊師利言世尊何等
八種觀文殊師利所謂依實諦住諦過失功
德通相形相相應相廣略說相文殊師利實
諦相者所謂真如住諦相者所謂人相分別
差別體一向分相隨問分別分相置分相答
事示現相過失相者所謂我說諸法染過功
德相者所謂我說一切淨法无量利益相通
相者有六種應知何等六種謂真實義通得
通說離二邊通不可思議通意通形相者所
謂三世三有為相四種因緣相應相者有四
種應知何等四謂相待相應所作相應能作

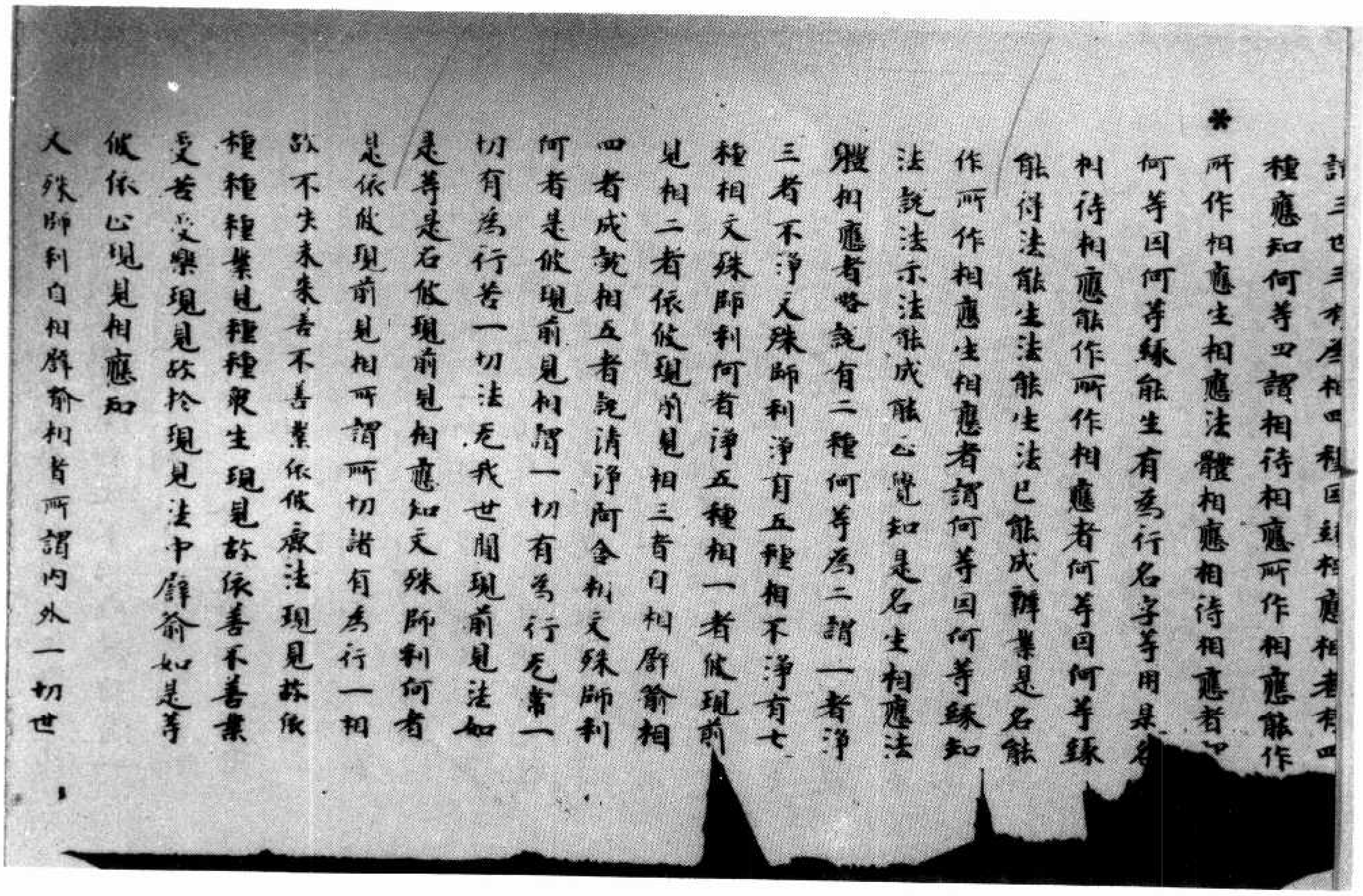

謂三世三有差相四種因緣相應相者有四
種應知何等四謂相待相應所作相應能作
✱所作相應生相應法體相應相待相應者四
何等因何等緣能生有爲行名字等用是名
相待相應能作所作相應者何等因何等緣
能待法能生法能生法已能成辦業是名能
作所作相應生相應者謂何等因何等緣知
法說法示法能成能心覺知是名生相應法
體相應者略說有二種何等爲二謂一者淨
三者不淨文殊師利淨有五種相不淨有七
種相文殊師利何者淨五種相一者依現前
見相二者依依現前見相三者自相譬喻相
四者成就相五者說清淨阿含相文殊師利
何者是依現前見相謂一切有爲行无常一
切有爲行苦一切法无我世間現前見法如
是等是名依現前見相應知文殊師利何者
是依依現前見相所謂所切諸有爲行一相
欲不失未來善不善業依依成法現見故依
種種種業見種種衆生現見故依善不善業
受苦受樂現見故於現見法中譬喻如是等
依依心現見相應知
文殊師利自相譬喻相者所謂內外一切世

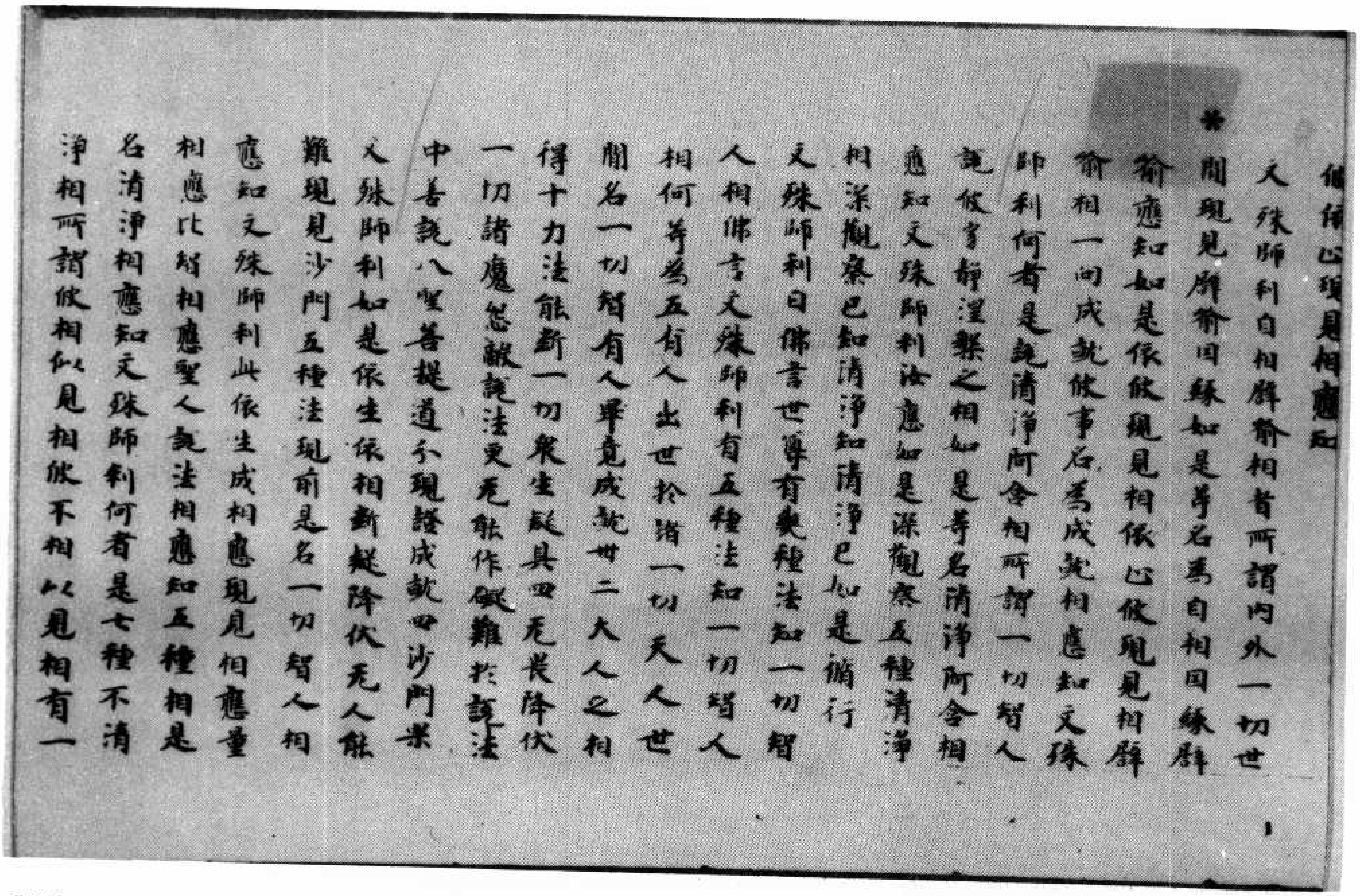

依依心現見相應知
文殊師利自相譬喻相者所謂內外一切世
✱間現見譬喻因緣如是等名爲自相因緣譬
喻應知如是依依現見相依心依現見相譬
喻相一向成就依事名爲成就相應知文殊
師利何者是說清淨阿含相所謂一切智人
說依寂靜涅槃之相如是等名清淨阿含相
應知文殊師利汝應如是深觀察五種清淨
相深觀察已知清淨知清淨已如是修行
文殊師利白佛言世尊有幾種法知一切智
人相佛言文殊師利有五種法知一切智人
相何等爲五有人出世於諸一切天人世
間名一切智有人畢竟成就卅二大人之相
得十力法能斷一切衆生疑具四无畏降伏
一切諸魔怨敵說法更无能作礙難於諸法
中善說八聖菩提道分現證成就四沙門果
文殊師利如是依生依相斷疑降伏无人能
難現見沙門五種法現前是名一切智人相
應知文殊師利此依生成相應現見相應量
相應比智相應聖人說法相應知五種相是
名清淨相應知文殊師利何者是七種不清
淨相所謂依相似見相依不相以見相有一

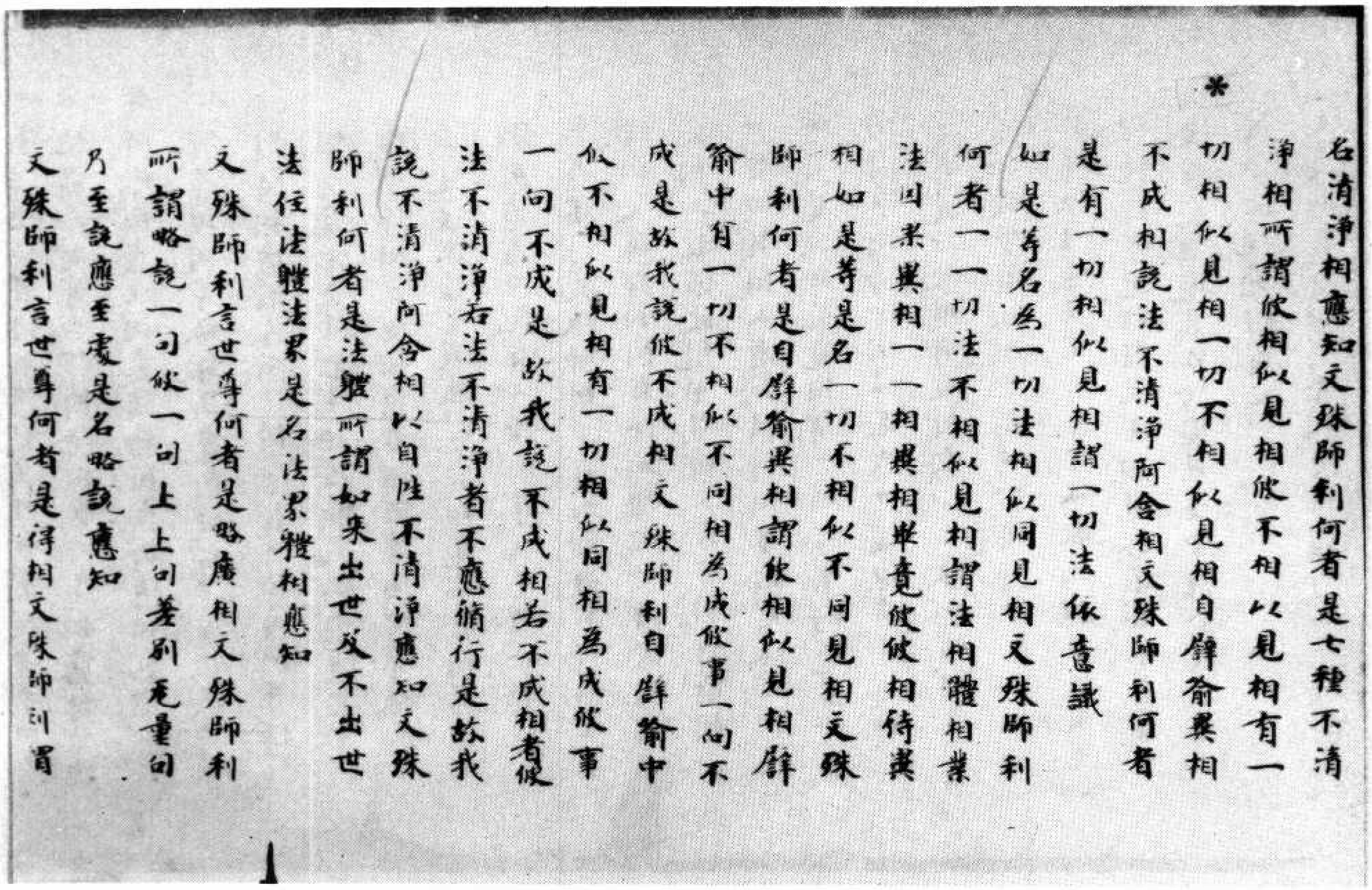

*

名清淨相應知文殊師利何者是七種不清
淨相所謂彼相似見相彼不相似見相有一
切相似見相一切不相似見相自譬喻異相
不成相說法不清淨阿含相文殊師利何者
是有一切相似見相謂一切法依意識
如是等名為一切法相似同見相文殊師利
何者一一切法不相似見相謂法相體相業
法因果異相一一相異相畢竟彼彼相待異
相如是等是名一切不相似不同見相文殊
師利何者是自譬喻異相謂彼相似見相譬
喻中有一切不相似不同相為成彼事一向不
成是故我說彼不成相文殊師利自譬喻中
似不相似見相有一切相似同相為成彼事
一向不成是故我說不成相若不成相者彼
法不清淨若法不清淨者不應脩行是故我
說不清淨阿含相以自性不清淨應知文殊
師利何者是法體所謂如來出世及不出世
法住法體法界是名法界體相應知
文殊師利言世尊何者是略廣相文殊師利
所謂略說一句彼一句上上句差別無量句
乃至說應至處是名略說應知
文殊師利言世尊何者是得相文殊師訓胃

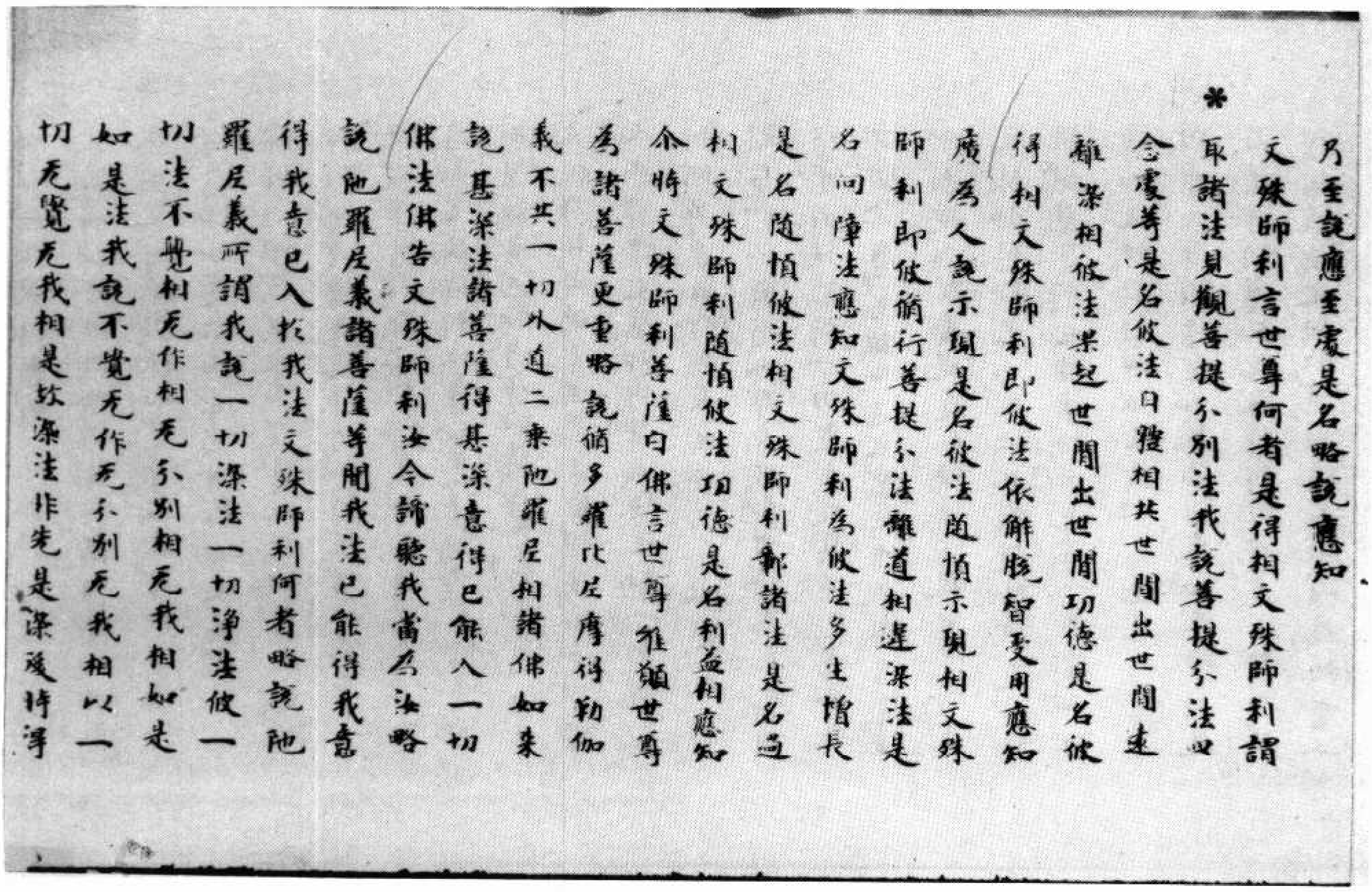

*

乃至說應至處是名略說應知
文殊師利言世尊何者是得相文殊師利謂
取諸法見觀菩提分別法我說菩提分法四
念處等是名彼法自體相共世間出世間走
離染相彼法果起世間出世間功德是名彼
得相文殊師利即彼法依解脫智受用應知
廣為人說示現是名彼法隨順示現相文殊
師利即彼脩行菩提分法離道相違染法是
名同障法應知文殊師利為彼法多生增長
是名隨順彼法相文殊師利鄣諸法是名過
相文殊師利隨順彼法功德是名利益相應知
尒時文殊師利菩薩白佛言世尊唯願世尊
為諸菩薩更重略說脩多羅比丘摩得勒伽
義不共一切外道二乘陀羅尼相諸佛如來
說甚深法諸菩薩得甚深意得已能入一切
佛法佛告文殊師利汝今諦聽我當為汝略
說陀羅尼義諸菩薩等聞我法已能得我意
得我意已入於我法文殊師利何者略說陀
羅尼義所謂我說一切染法一切淨法彼一
切法不覺相无作相无分別相无我相如是
如是法我說不覺无作无分別无我相以一
切无覺无我相是故染法作先是染後時淨

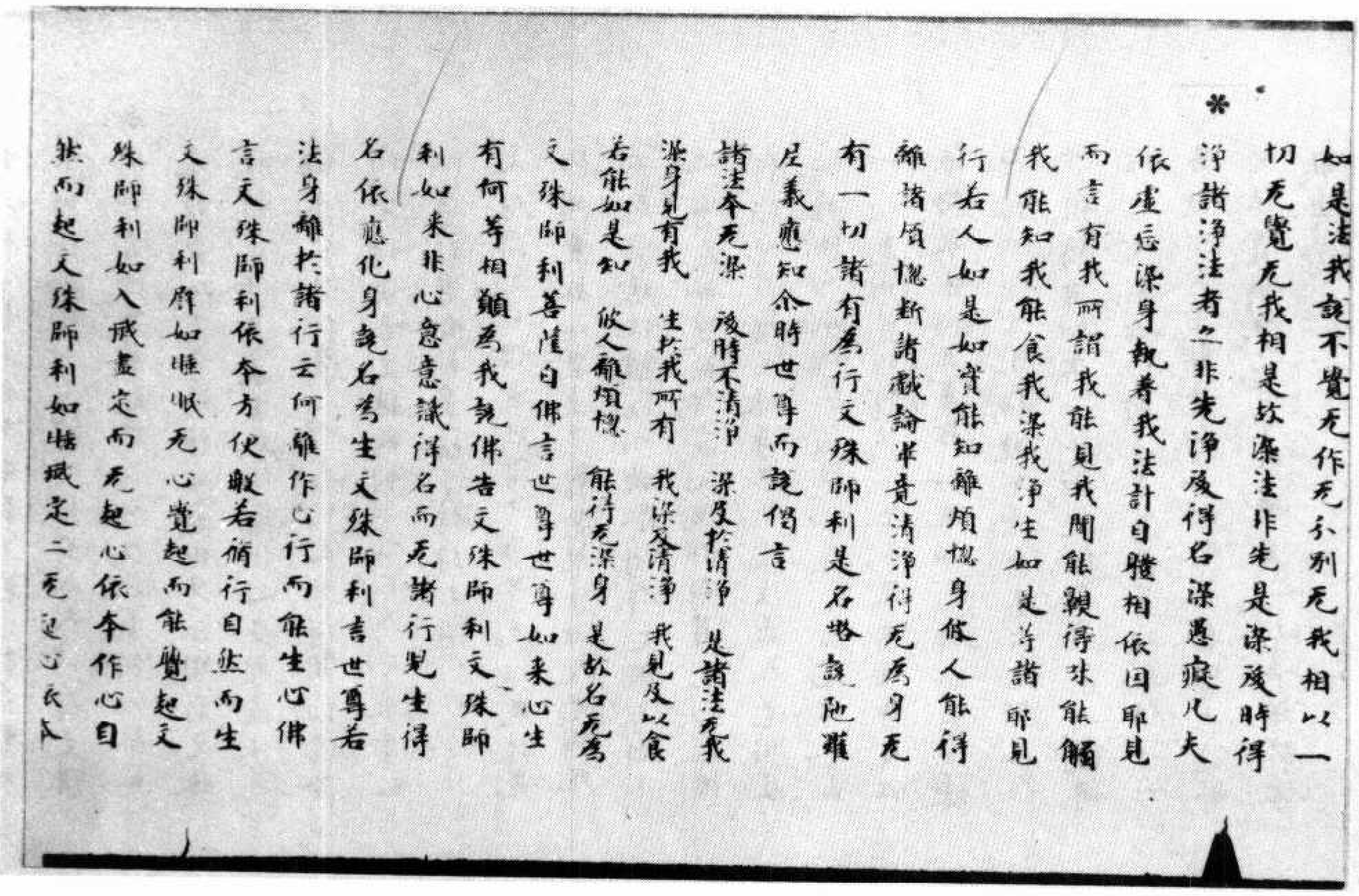

如是法我說不覺无作无分別无我相以一切无覺无我相是故染法非先是染後時得淨諸淨法者之非先淨後得名染愚癡凡夫依虛忘染身執着我法計自體相依因即見而言有我所謂我能見我聞能覩得味能觸我能知我能食我染我淨生如是等諸耶見行若人如是如實能知離煩惱身彼人能得離諸煩惱斷諸戲論畢竟清淨得无為身无有一切諸有爲行文殊師利是名略說陀羅尼義應知尒時世尊而說偈言

諸法本无染　後時不清淨　深及於清淨　是諸法无我
染身見有我　生於我所有　我染及清淨　我見及以食
若能如是知　彼人離煩惱　能行无染身　是故名无為

文殊師利菩薩白佛言世尊世尊如來心生有何等相顯爲我說佛告文殊師利文殊師利如來非心意意識得名而无諸行見生得名依應化身說名爲生文殊師利言世尊若法身離於諸行云何離作心行而能生心佛言文殊師利依本方便般若脩行自然而生文殊師利辟如睡眠无心覺起而能覺起文殊師利如入滅盡定而无起心依本作心自然而起文殊師利如晦滅定二无起心依本

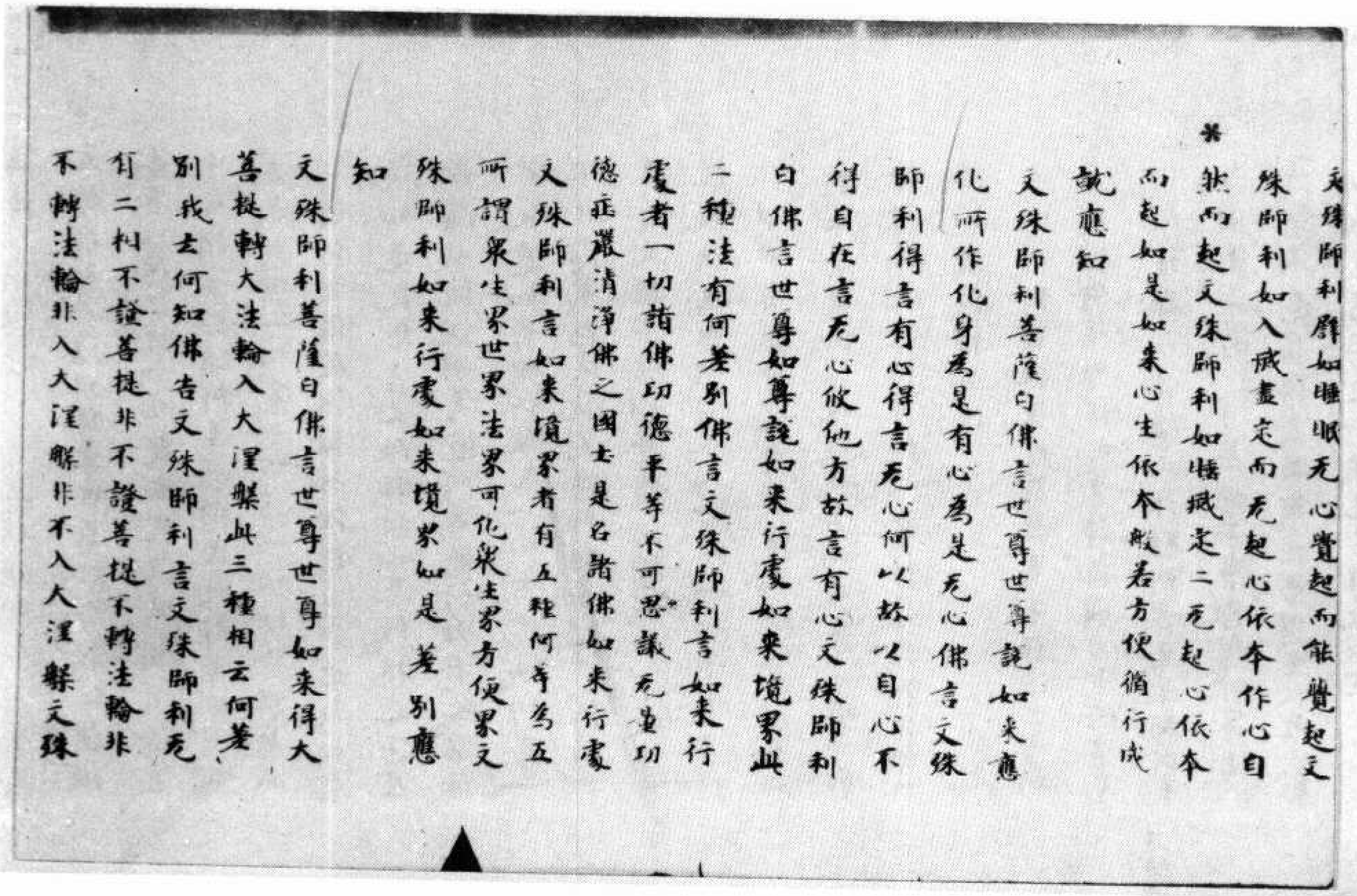

文殊師利辟如睡眠无心覺起而能覺起文殊師利如入滅盡定而无起心依本作心自然而起文殊師利如晦滅定二无起心依本而起如是如來心生依本般若方便脩行成就應知

文殊師利菩薩白佛言世尊世尊說如來應化所作化身爲是有心爲是无心佛言文殊師利得言有心得言无心何以故以自心不得自在言无心彼他方故言有心文殊師利白佛言世尊如尊說如來行處如來境界此二種法有何差別佛言文殊師利言如來行處者一切諸佛功德平等不可思議无量功德莊嚴清淨佛之國土是名諸佛如來行處文殊師利言如來境界者有五種何等爲五所謂衆生界世界法界可化衆生界方便界文殊師利如來行處如來境界如是差別應知

文殊師利菩薩白佛言世尊世尊如來得大菩提轉大法輪入大涅槃此三種相云何差別我去何知佛告文殊師利言文殊師利无有二相不證菩提非不證菩提不轉法輪非不轉法輪非入大涅槃非不入大涅槃文殊

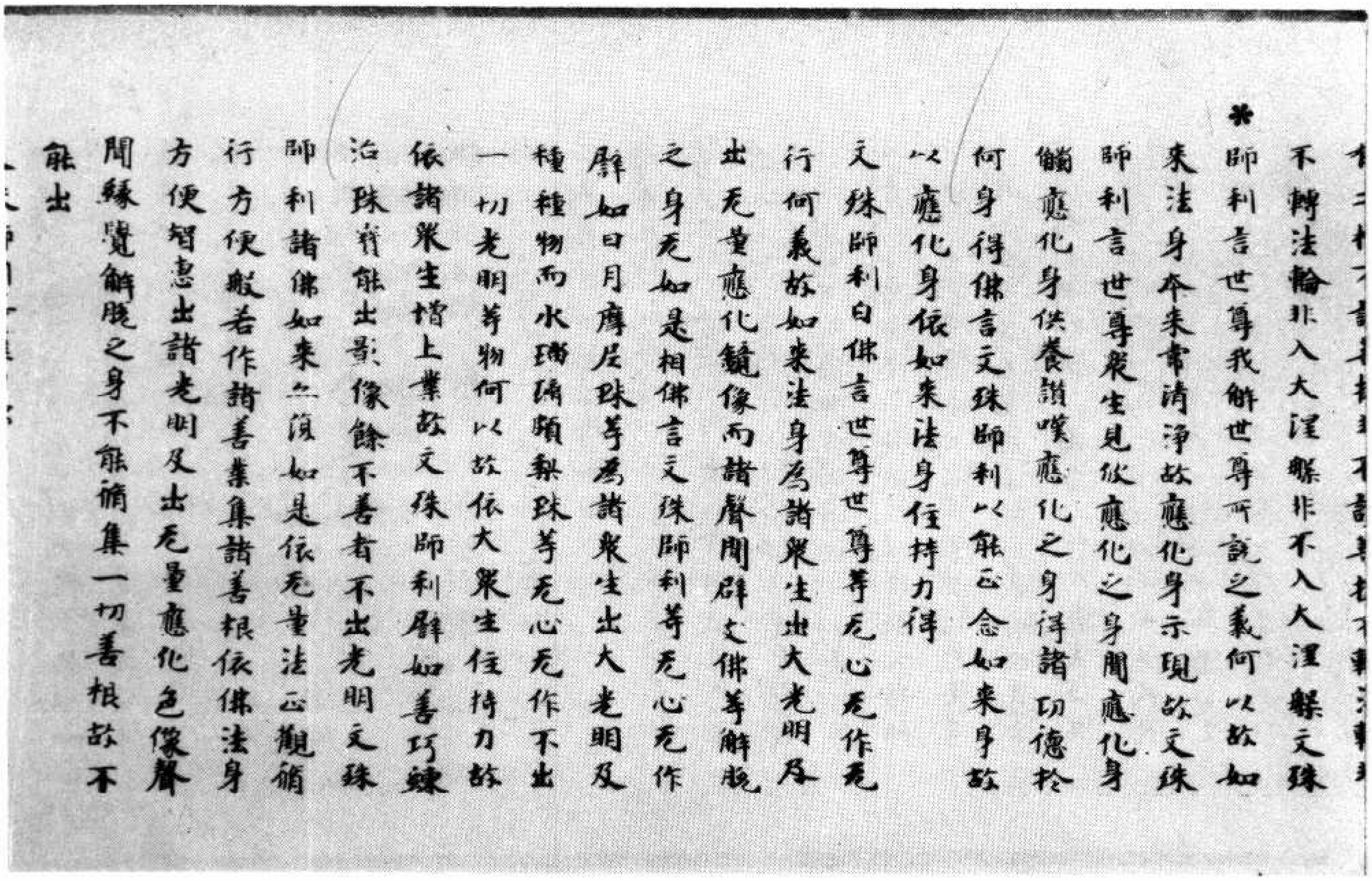

*

不轉法輪非入大涅槃非不入大涅槃文殊師利言世尊我解世尊所說之義何以故如來法身本來常清淨故應化身示現故文殊師利言世尊衆生見彼應化之身聞應化身鏑應化身供養讃嘆應化之身得諸功德於何身得佛言文殊師利以能正念如來身故以應化身依如來法身住持力得

文殊師利白佛言世尊世尊等无心无作无行何義故如來法身為諸衆生出大光明及出无量應化鏡像而諸聲聞辟支佛等解脫之身无如是相佛言文殊師利等无心无作辟如日月摩尼珠等為諸衆生出大光明及種種物而水璃頗梨珠等无心无作不出一切光明等物何以故依大衆生住持力故依諸衆生增上業故文殊師利辟如善巧鍊治珠寶能出影像餘不善者不出光明文殊師利諸佛如來亦復如是依无量法正觀脩行方便般若作諸善業集諸善根依佛法身方便智慧出諸光明及出无量應化色像聲聞緣覺解脫之身不能脩集一切善根故不能出

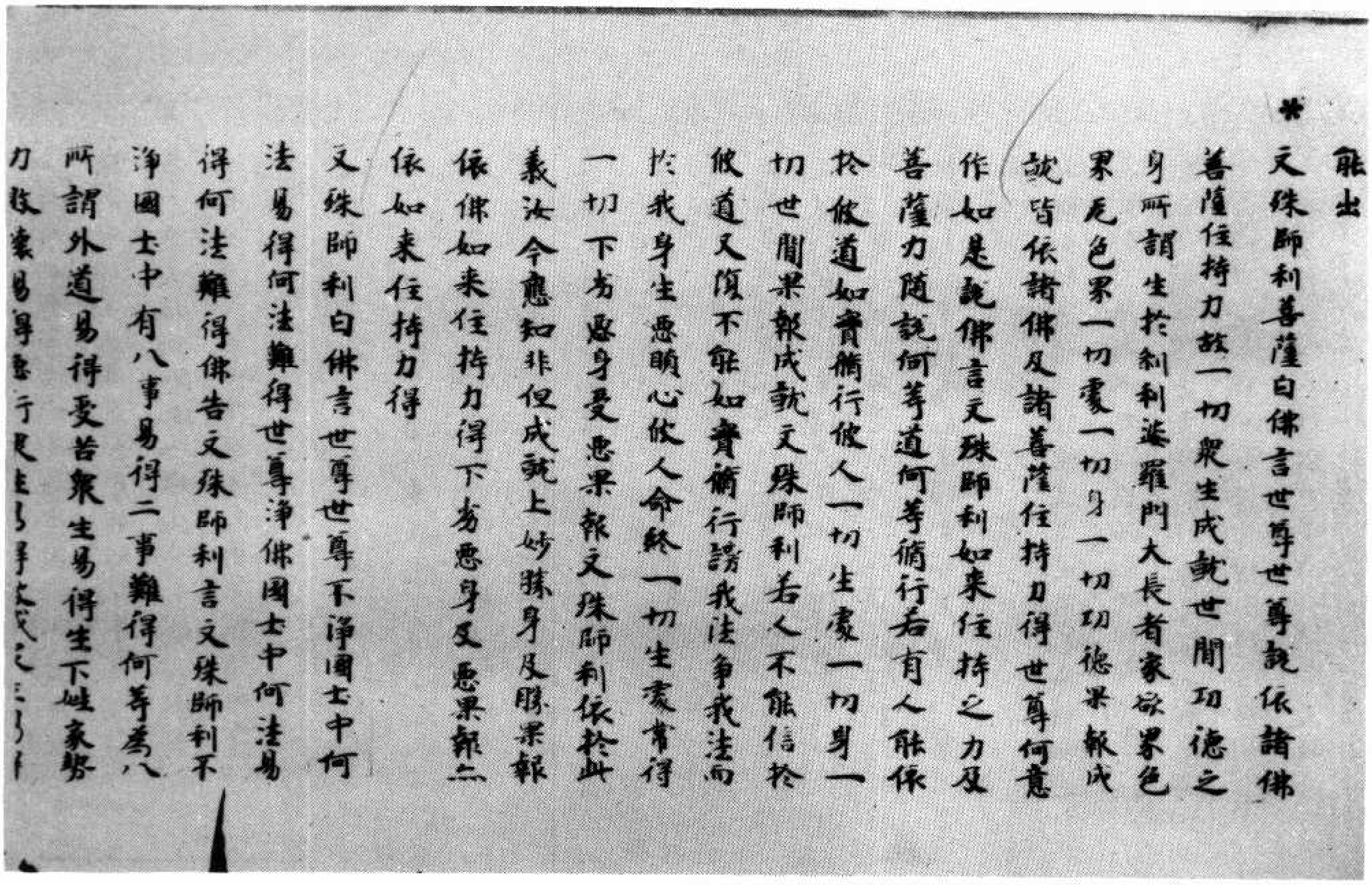

能出

*

文殊師利菩薩白佛言世尊世尊說依諸佛菩薩住持力故一切衆生成就世間功德之身所謂生於刹利婆羅門大長者家欲界色界无色界一切處一切身一切功德果報成就皆依諸佛及諸菩薩住持力得世尊何意作如是說佛言文殊師利如來住持之力及菩薩力隨說何等道何等脩行若有人能依於彼道如實脩行彼人一切處一切身一切世間果報成就文殊師利若人不能信於彼道又復不能如實脩行謗我法争我法而於我身生惡瞋心彼人命終一切生處常得一切下劣惡身受惡果報文殊師利依於此義汝今應知非但成就上妙勝身及勝果報依佛如來住持力得下劣惡身及惡果報亦依如來住持力得

文殊師利白佛言世尊世尊不淨國土中何法易得何法難得世尊淨佛國土中何法易得何法難得佛告文殊師利言文殊師利不淨國土中有八事易得二事難得何等為八所謂外道易得受苦衆生易得生下姓家易力故衆易得惡行見生[illegible]

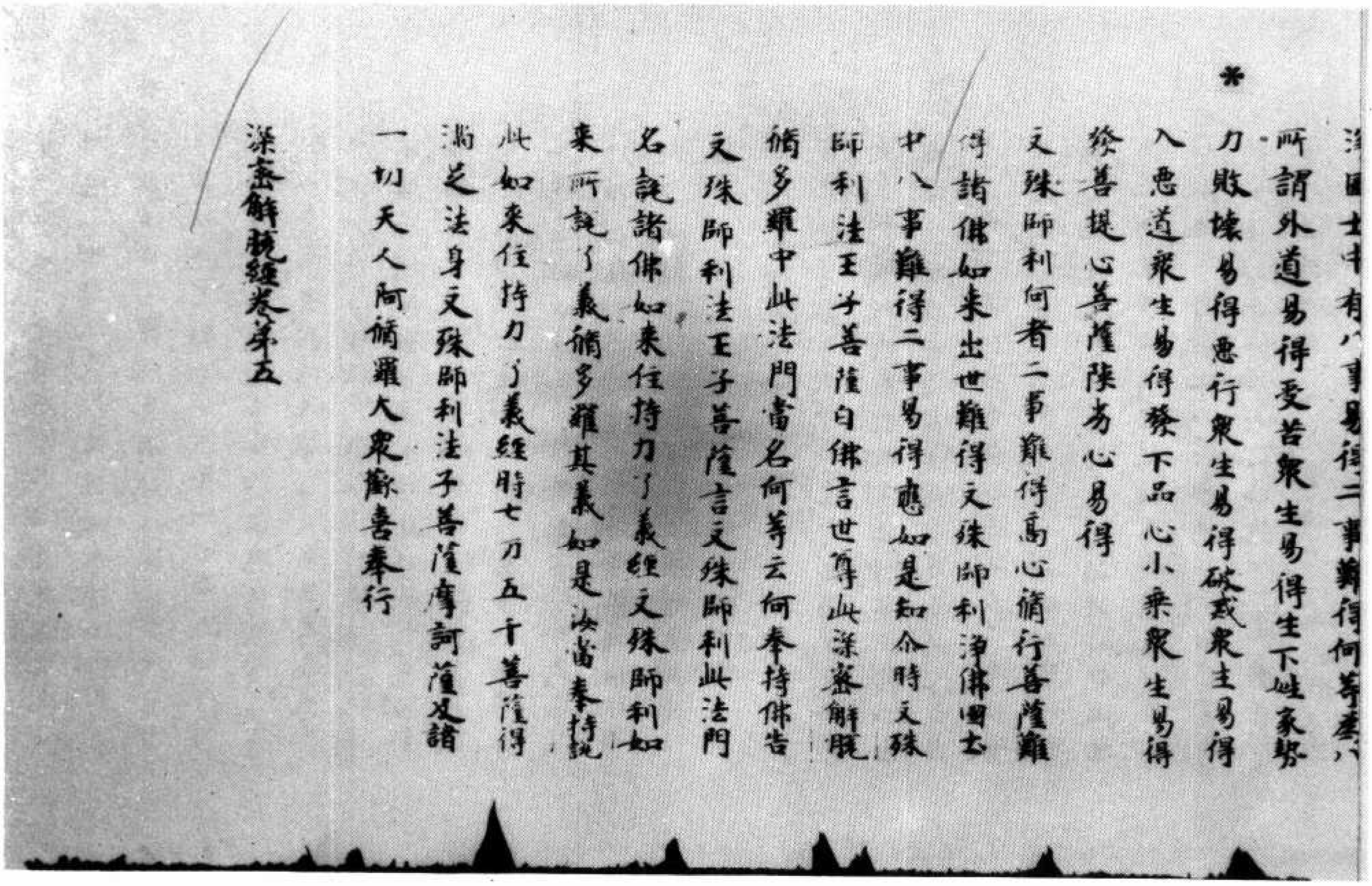

*

淨國土中有八事易得二事難得何等爲八所謂外道易得受苦衆生易得生下賤家勢力敗壞易得惡行衆生易得破戒衆生易得入惡道衆生易得發下品心小乘衆生易得發善提心菩薩隊劣心易得文殊師利何者二事難得爲心脩行菩薩難得諸佛如來出世難得文殊師利淨佛國土中八事難得二事易得應如是知尒時文殊師利法王子菩薩白佛言世尊此深密解脫脩多羅中此法門當名何等云何奉持佛告文殊師利法王子菩薩言文殊師利此法門名說諸佛如來住持力了義經文殊師利如來所說了義脩多羅其義如是汝當奉持說此如來住持力了義經時七万五千菩薩得滿足法身文殊師利法子菩薩摩訶薩及諸一切天人阿脩羅大衆歡喜奉行

深密解脫經卷第五

賢愚經卷十一

▼北三九七七號（呂七十五）央掘摩羅經

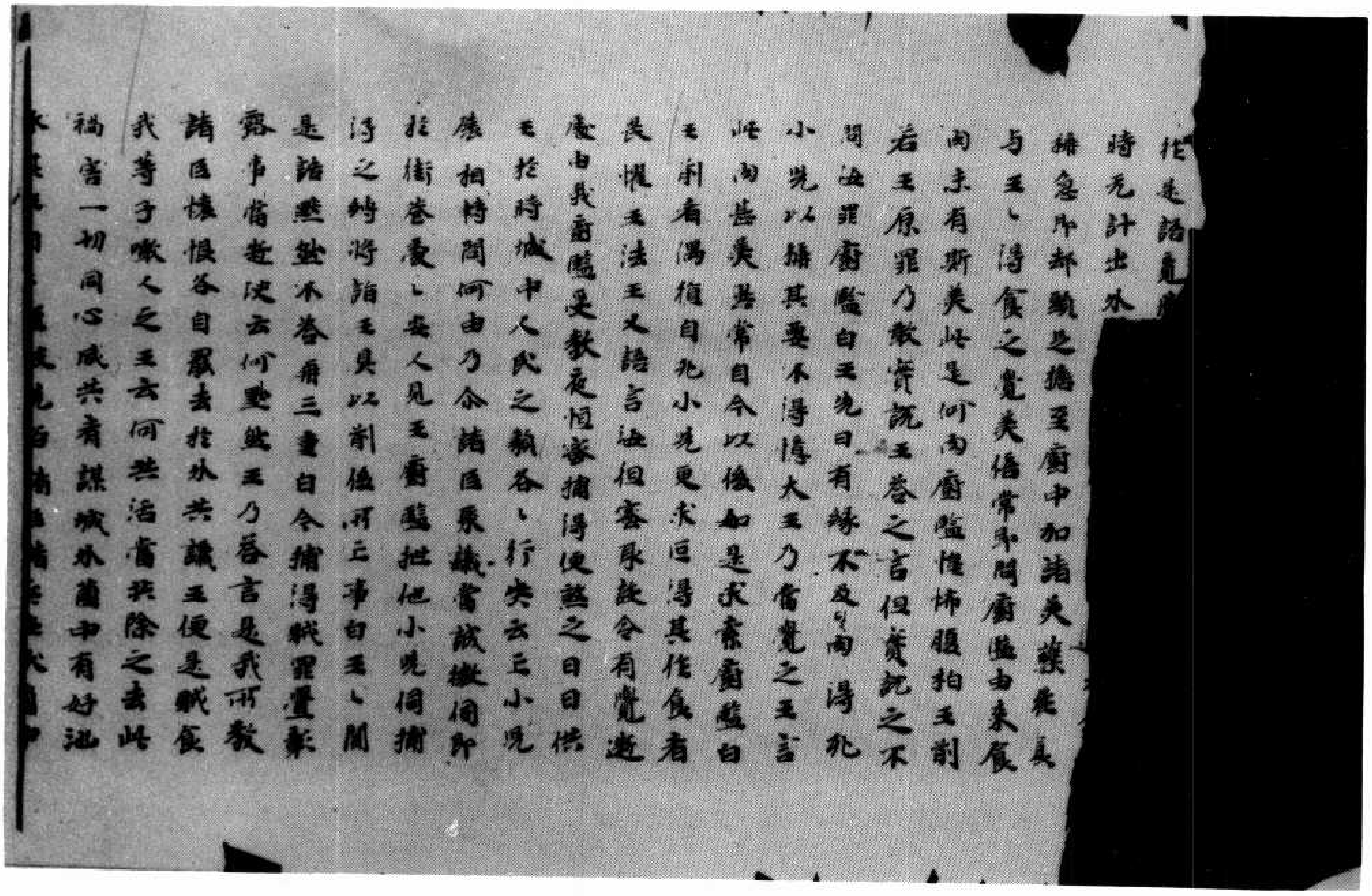

作是語竟

時先計出外

婦急作郁馥之饍至廚中加諸美饌能良与王〻得食之覺美倍常即問廚監由來食向未有斯美此是何肉廚監惶怖服拍王割右王原罪乃敢實說王答之言但實說之不問汝罪廚監白王先日有緣不及〻向得死小兒以緣其要不得傳大王乃當覺之王言此肉甚美自今以後如是求索廚監白王剎看滿種自死小兒更求叵得其作食者畏懼王法王又語言汝但審取設令有覺遮處由我廚監受敎夜恒密捕得便煞之日日供王於時城中人民之類各〻行失云〻小兒啼相特問何由乃尒諸臣聚議當設徵伺即於街巷〻〻安人見王廚監抴他小兒伺捕得之將詣王具以前後所亡事白王〻聞是語默然不答再三盡白今捕得賊罪釁彰露事皆證決云何默然王乃答言是我所敎諸臣懷恨各自散去於外共議王便是賊食我等子噉人之王云何共活當共除之去此禍害一切同心咸共有謀城外園中有好池水[illegible]

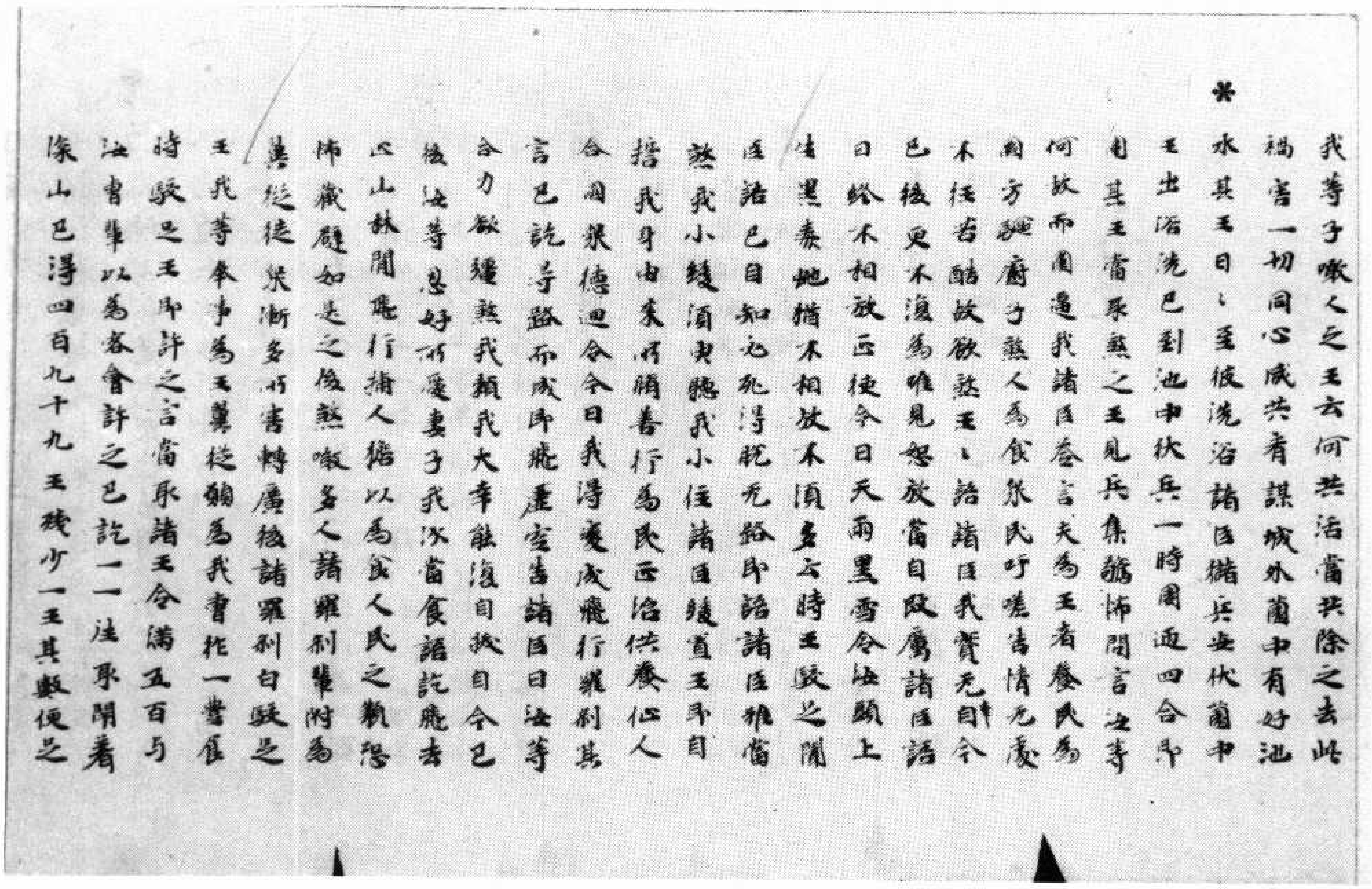

我等子噉人之王云何共活當共除之去此
禍害一切同心咸共有謀城外薗中有好池
水其王日々至彼洗浴諸臣備兵安伏薗中
王出浴洗已到池中伏兵一時圍匝四合即
圍其王當取煞之王見兵集驚怖問言汝等
何故而圍遶我諸臣答言夫為王者養民為
國方須廚子煞人為食衆民吁嗟告情无處
不任若酷故欲煞王々語諸臣我實无自今
已後更不復為唯見恕放當自改厲諸臣語
日縱不相放匝使今日天雨黑雪令汝頭上
生黑黍地猶不相放不須多云時王駁足聞
臣諸已自知无死得脫无路即語諸臣雖當
煞我小緩須臾聽我小住諸臣緩置王即自
指我身由來所脩善行為民正治供養仙人
合國衆德迴令今日我得變成飛行羅剎其
言已訖尋願而成即飛虛空告諸臣日汝等
合力欲殭煞我賴我大幸能復自拔自今已
後汝等恩好所愛妻子我次當食語訖飛去
還山林間飛行捕人擔以為食人民之類啼
怖藏避如是之後煞噉多人諸羅剎輩附為
眷從徒衆漸多所害轉廣彼諸羅剎白駁足
王我等本事為王翼從願為我輩作一豊饌
時駁足王即許之言當取諸王令滿五百与
汝曹輩以為客會許之已訖一一往取閉着
深山已得四百九十九王殘少一王其數便足

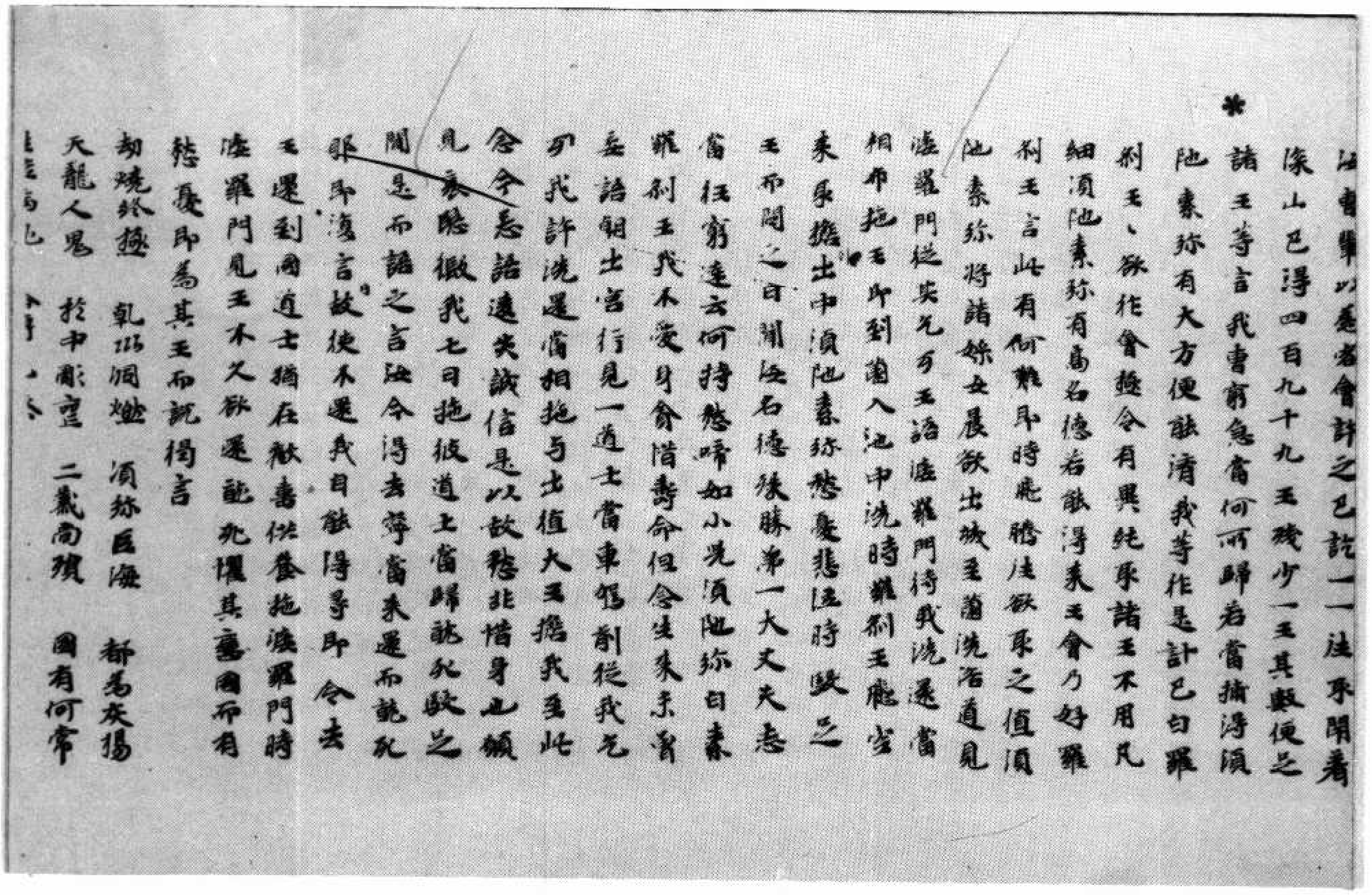

汝曹輩以為客會許之已訖一一往取閉着
深山已得四百九十九王殘少一王其數便足
諸王等言我曹窮急當何所歸若當捕得須
陁素弥有大方便能濟我等作是計已白羅
剎王々欲作會趣令有異純取諸王不用凡
細須陁素弥有高名德若能得來王會乃好羅
剎王言此有何難即時飛騰往欲取之值須
陁素弥將諸婇女晨欲出城至薗洗浴道見
婆羅門從其乞丐王語婆羅門待我洗還當
相布施王即到薗入池中洗時羅剎王飛空
來取擒出中須陁素弥愁憂悲泣時駁足
王而問之曰聞汝名德殊勝第一大丈夫志
當任窮達云何持愁啼如小兒須陁弥曰素
羅剎王我不愛身貪惜壽命但念生來未曾
妄語朝出宮行見一道士當車鴇割從我乞
求我許洗還當相施与出值大王攝我至此
令今忘諸違失誠信是以故愁悲非惜身也願
見哀愍假我七日施彼道士當歸就死駁足
聞是而語之言汝今得去寧當來還而能死
耶即復言故使不還我自欲得爭即令去
王還到國道士猶在歡喜供養施婆羅門時
婆羅門見王不久欲還就死懷其戀國而有
愁憂即為其王而說偈言
劫燒終訖　乾坤洞燃　須弥巨海　都為灰揚
天龍人鬼　於中彫喪　二儀尚殞　國有何常

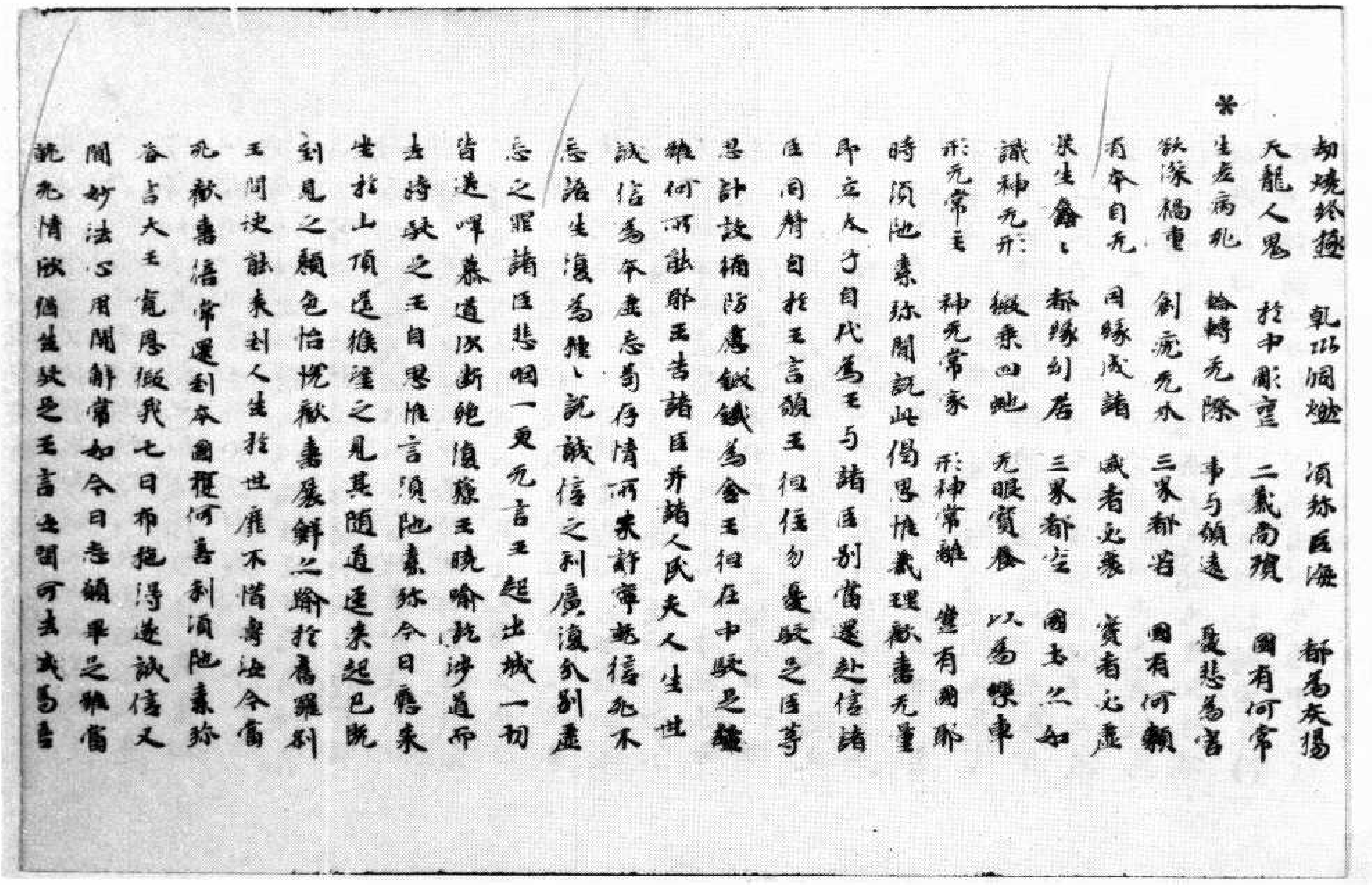

劫燒終訖　乾坤洞燃　須彌巨海　都為灰揚
*天龍人鬼　於中彫喪　二儀尚殞　國有何常
生老病死　輪轉无際　事与願違　憂悲為害
欲深禍重　創疣无外　三界都苦　國有何賴
有本自无　因緣成諸　盛者必衰　實者必虛
衆生蠢々　都緣幻居　三界都空　國土亦如
識神无形　假乘四蛇　无明寶養　以為樂車
形无常主　神无常家　形神常離　豈有國耶
時須陀素彌聞說此偈思惟義理歡喜无量
即立太子自代為王与諸臣別當還赴信諸
臣同聲白於王言願王但住勿憂駮足之臣等
思計設構防慮鐵鐵為舍王但在中駮足之雖
雖何所能耶王告諸臣并諸人民夫人生世
誠信為本虛妄苟存情所未許寧能信死不
妄語生復為種々說誠信之利廣復分別虛
妄之罪諸臣悲咽一更无言王起出城一切
皆送啼慕道次斷絕復蘇王曉喻訖涉道而
去時駮足之王自思惟言須陀素彌今日應來
坐於山頂遙望見之見其隨道速來趣已既
到見之顏色怡悅歡喜暴鮮之踰於舊羅剎
王問使歸來到人生於世誰不惜身汝今當
死歡喜倍常還到本國獲何善利須陀素彌
答言大王寬恩假我七日布施得遂誠信又
聞妙法心用開解常如今日志願畢之雖當
就死情欣倍生駮足王言汝聞何法試為吾

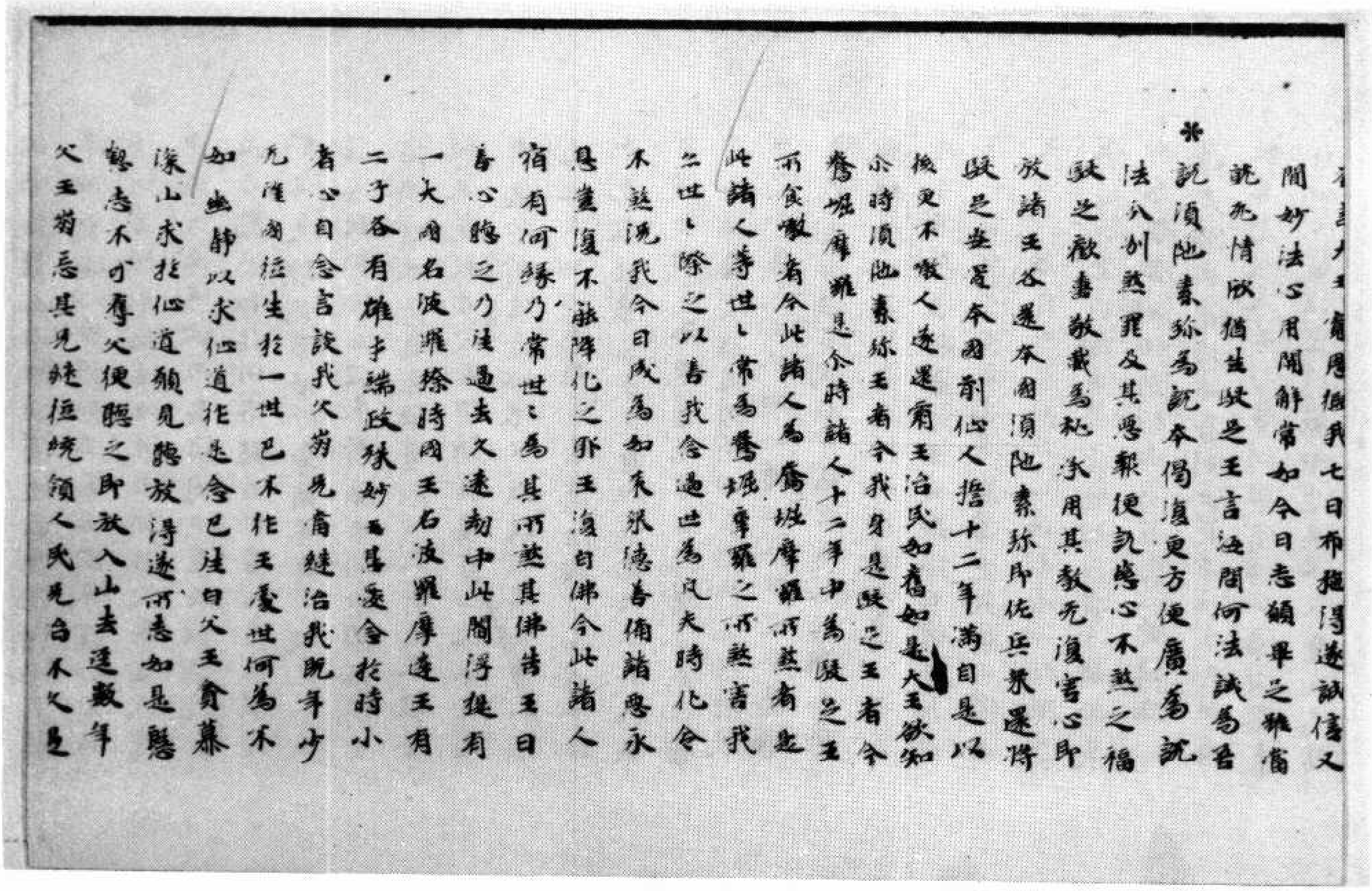

答言大王寬恩假我七日布施得遂誠信又
聞妙法心用開解常如今日志願畢之雖當
*就死情欣倍生駮足王言汝聞何法試為吾
說須陀素彌為說本偈復更方便廣為說
法分別煞罪及其恩報便說慈心不煞之福
駮之歡喜敬戴為秘承用其教无復害心即
放諸王各還本國須陀素彌即佐兵衆還將
駮足至本國剖仙人指十二年滿自是以
後更不噉人遂還爾王治民如舊如是大王欲知
爾時須陀素彌王者今我身是駮足之王者今
鴦崛摩羅是爾時諸人十二年中為駮足王
所食噉者今此諸人為鴦崛摩羅所煞者是
此諸人等世々常為鴦崛摩羅之所煞害我
之世々除之以善我念過世為凡夫時化令
不煞況我今日成為如來衆德善備諸惡永
息豈復不能降化之耶王復白佛今此諸人
宿有何緣乃常世々為其所煞其佛告王曰
善心聽之乃往過去久遠劫中此閻浮提有
一大國名波羅捺時國王名波羅摩達王有
二子各有雄才端政殊妙王甚愛念於時小
者心自念言設我父崩兄當繼治我既年少
无陞國位生於一世已不作王處世何為不
如幽靜以求仙道作是念已往白父王貪慕
深山求於仙道願見聽放得遂所志如是懇
惻志不可奪父便聽之即放入山去還數年
父王崩亡其兄繼位統領人民无幾不久是

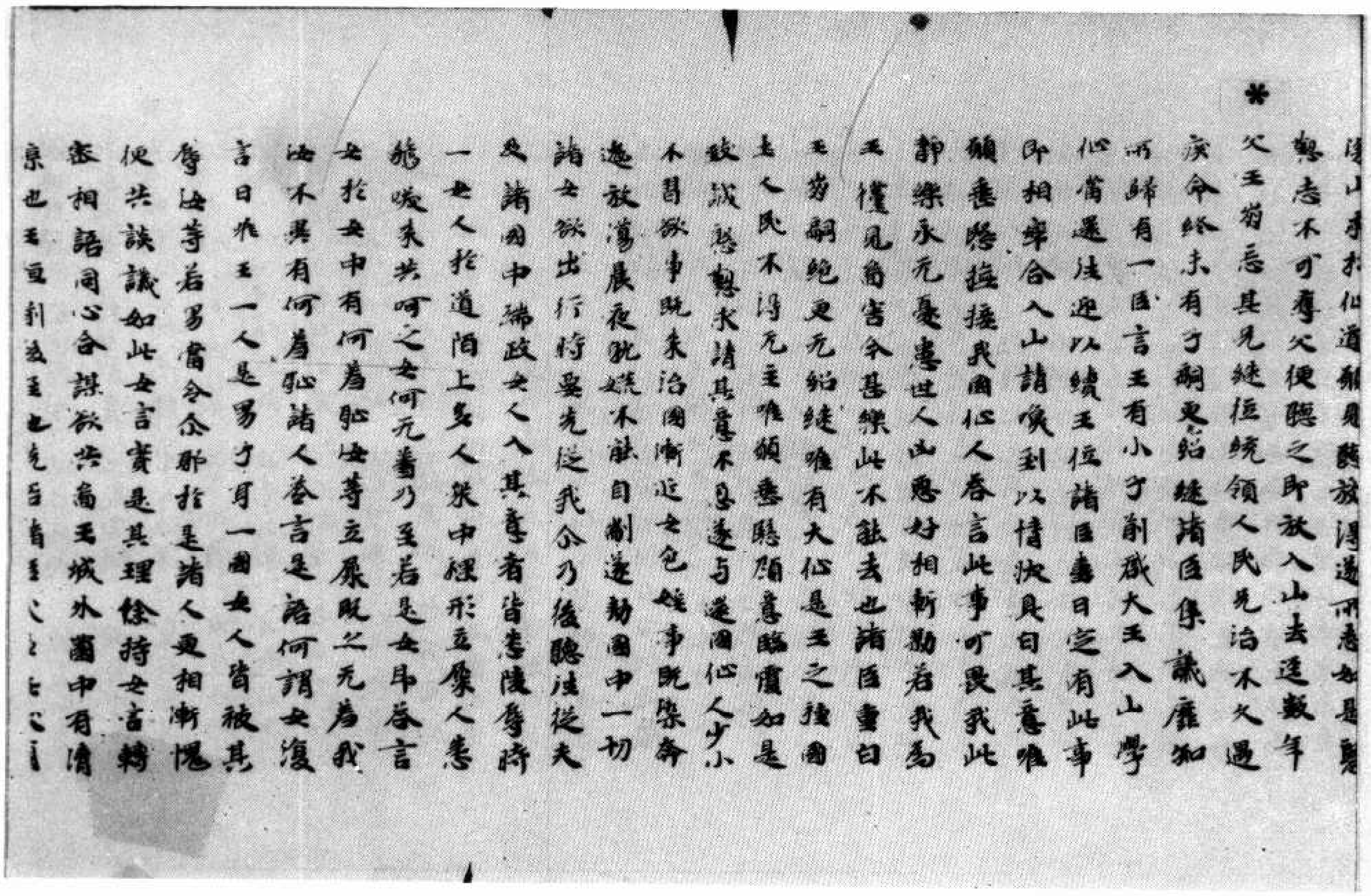

還山求於仙道願見聽放得遂所志如是慇
懃志不可奪父便聽之即放入山去逕數年
父王崩忘其兄紹位統領人民兄治不久遇
疾命終未有子嗣更紹繼諸臣集議靡知
所歸有一臣言王有小子剃髮大王入山學
仙當還使迎以續王位諸臣喜曰定有此事
即相率合入山請喚到以情狀具白其意唯
願垂愍拯接民國仙人答言此事可畏我此
靜樂永无憂患世人凶惡好相斬刺若我為
王懼見殘害今甚樂此不能去也諸臣重白
王崩嗣絕更无紹繼唯有大仙是王之種國
土人民不得无主唯願愍賜顧意臨覆如是
致誠慇懃求請其意不忍遂與還國仙人少小
不習欲事既來治國漸近女色婬事既隆奔
逸放蕩晨夜耽婬不能自制遂勑國中一切
諸女欲出行嫁要先從我尒乃後聽法從夫
及諸國中婦政女人入其意者皆悉陵辱時
一女人於道陌上多人眾中裸形立傍人悉
能嗤來共呵之女何无羞乃至若是女即答言
女於女中有何為恥汝等立展敗之无羞我
汝不羞有何為恥諸人答言是語何謂女復
言曰唯王一人是男子耳一國女人皆被其
辱汝等若男當令尒耶於是諸人更相慚愧
便共議議如此女言實是其理徐持女言轉
密相語同心合謀欲共圖王城外園中有清
凉也王亘剃髮王也先當首王〻〻〻〻

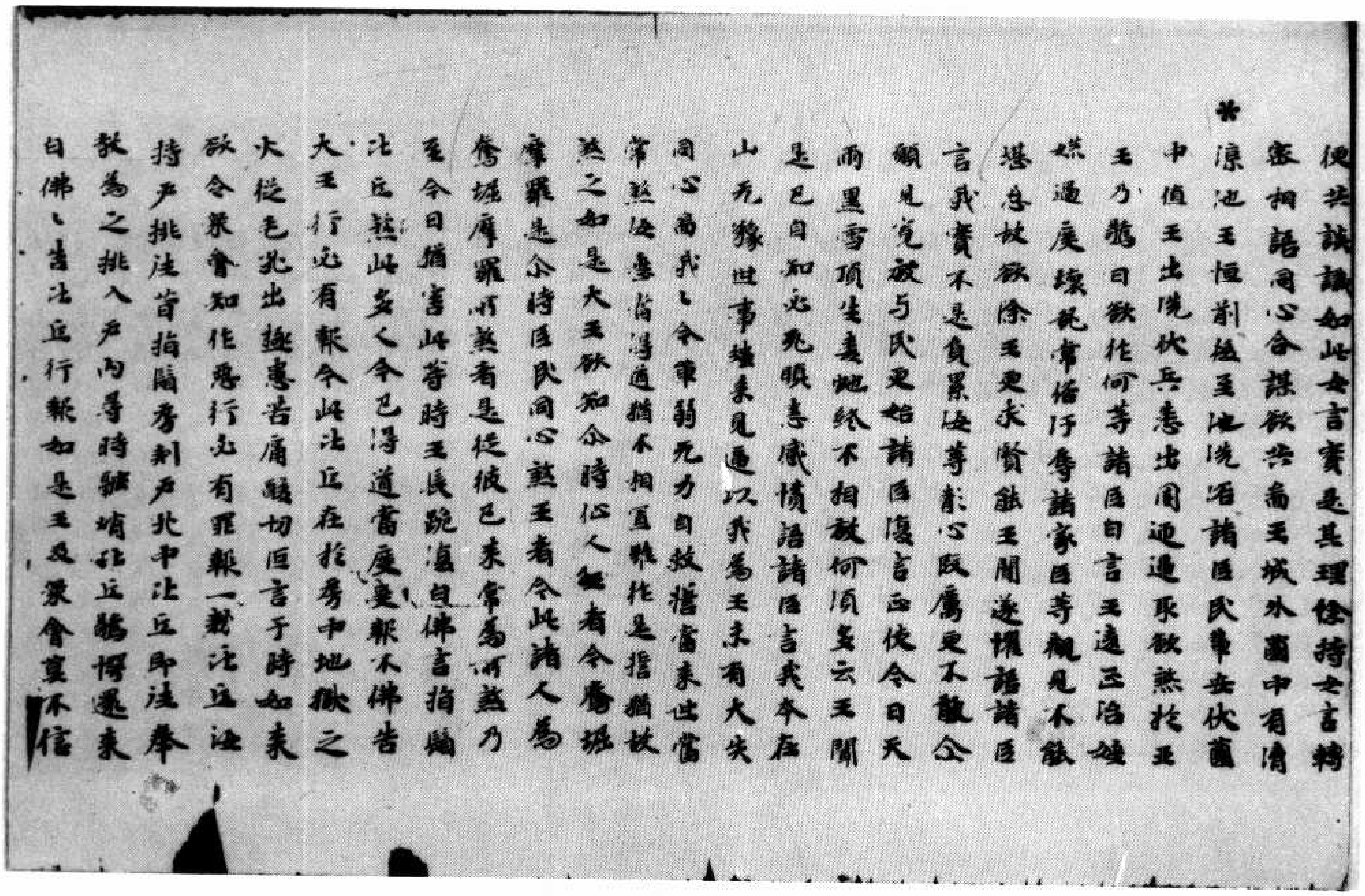

便共議議如此女言實是其理徐持女言轉
密相語同心合謀欲共圖王城外園中有清
凉池王恒到彼至池洗浴諸臣民等安伏園
中值王出洗伏兵悉出圍逼逼取欲煞於王
王乃驚曰欲作何等諸臣白言王适正治婬
婬過度擾亂常俗汙辱諸家臣等觀見不能
堪忍故欲除王更求賢能王聞逆懷語諸臣
言我實不是負累汝等柔心放膺更不敢尒
願見寬放與民更始諸臣復言正使今日天
雨黑雪頂生毒蛇終不相放何須多云王聞
是已自知必死瞋恚感憤語諸臣言我本在
山无豫世事強來見逼以我為王未有大失
同心圖我〻今軍弱无力自救誓當來世當
常煞汝盡皆得道猶不相置雖作是誓猶故
煞之如是大王欲知尒時仙人王者今鴦掘
摩羅是尒時臣民同心煞王者今此諸人為
鴦掘摩羅所煞者是從彼已來常為所煞乃
至今日猶害此等時王長跪復白佛言指鬘
比丘煞此多人今已得道當受〻報不佛告
大王行必有報今此比丘在於房中地獄之
火從毛孔出燋患苦痛酸切叵言于時如來
欲令眾會知作惡行必有罪報一勑比丘汝
持戶排往肯指鬘房刺戶孔中比丘即往奉
教為之排入戶內尋時驅熄比丘驚愕還來
白佛〻言比丘行報如是王及眾會莫不信

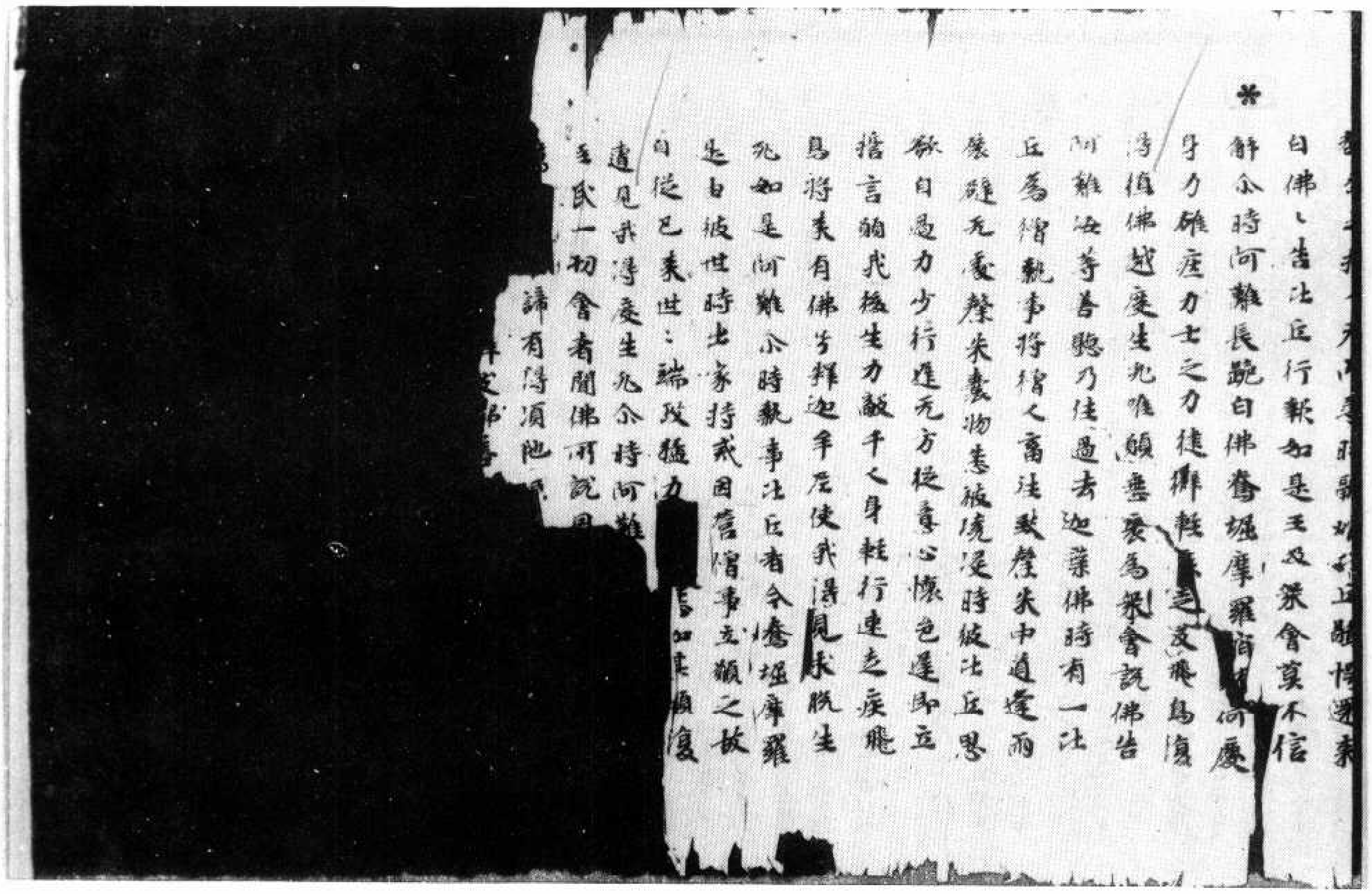

[illegible]
白佛々告比丘行歎如是王及衆會莫不信
解尒時阿難長跪白佛鴦掘摩羅有何慶
身力雄壯力士之力徒躡輕舉走及飛鳥復
得值佛越度生死唯願垂愛為衆會說佛告
阿難汝等善聽乃往過去迦葉佛時有一比
丘為僧執事將僧人畜往致齋食中道逢雨
溪澗無處衆物悉被浸濕時彼比丘思
欲自恩力少行道無方從意心懷色邊即立
誓言願我後生力敵千人身輕行速走疾飛
鳥將來有佛号釋迦牟尼使我得見脫生
死如是阿難尒時執事比丘者今鴦掘摩羅
是自彼世時出家持戒因營僧事立願之故
自從已來世々端政猛力[illegible]復
遭見我得度生死尒時阿難[illegible]
等衆一切會者聞佛所說[illegible]
[illegible]諦有得須陁[illegible]

▼北三九八號（河四十）思益梵天所問經序品第一仂行品第九

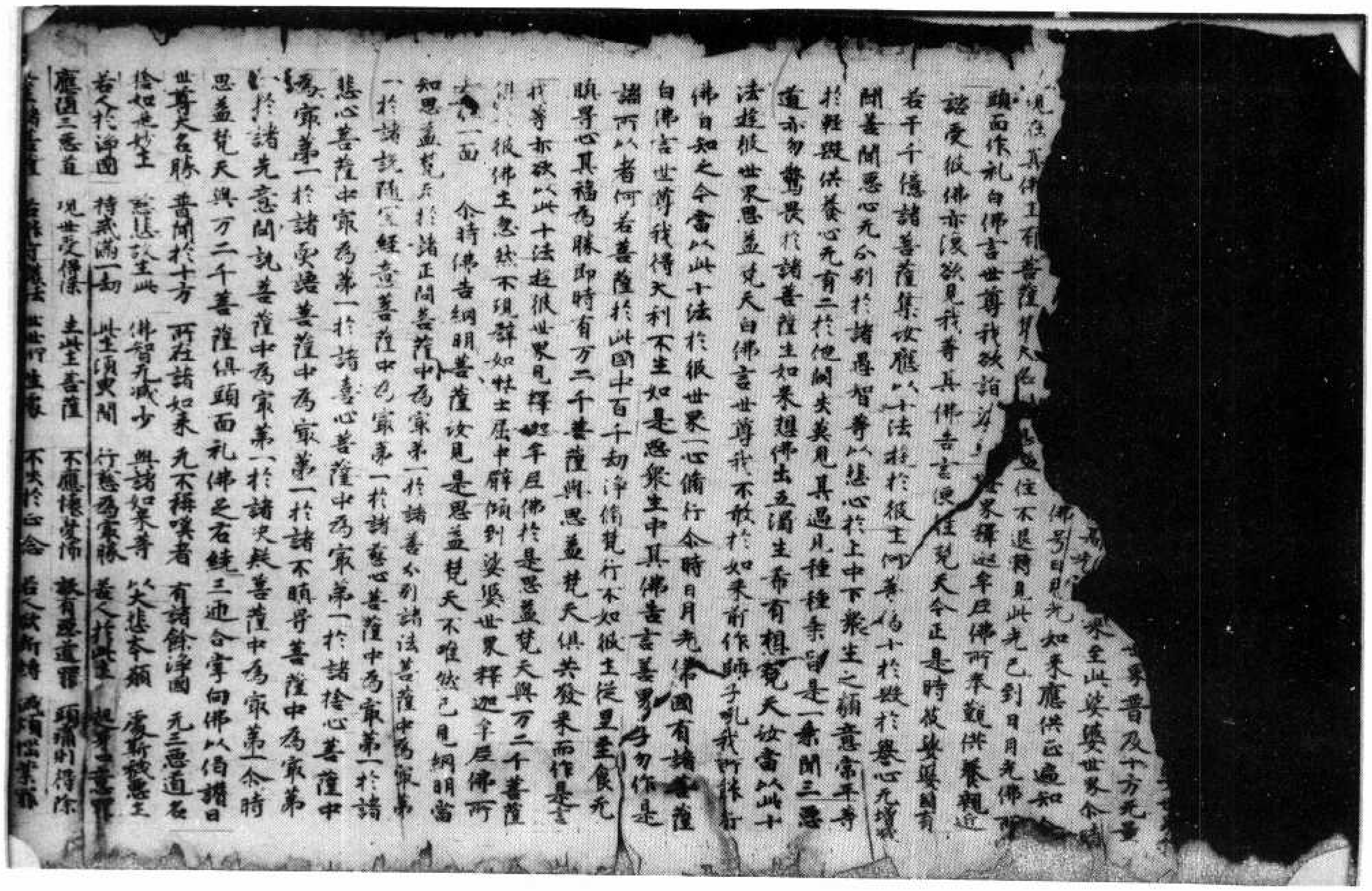

[illegible]
[illegible]界普及十方无量
[illegible]界至此娑婆世界令諸
[illegible]佛号日月光如來應供正遍知
現在其佛土有菩薩梵天名思益住不退轉見此光已到日月光佛所
頭面作礼白佛言世尊我欲詣娑婆世界釋迦牟尼佛所奉覲供養親近
諮受彼佛亦復欲見我等其佛告言便往梵天今正是時彼娑婆國有
若干千億諸菩薩集汝應以十法遊於彼土何等十於毀於譽心无增減
聞善聞惡心无分別於諸愚智等以悲心於上中下衆生之類意常平等
於輕毀供養心无有二於他闕失莫見其過見種種乘皆是一乘聞三惡
道亦勿驚畏於諸菩薩生如來想佛出五濁生希有想梵天汝當以此十
法遊彼世界思益梵天白佛言世尊我不敢於如來前作師子吼我所行者
佛自知之今當以此十法於彼世界一心修行尒時日月光佛國有諸菩薩
白佛言世尊我得大利不生如是惡衆生中其佛言善男子勿作是
語所以者何若菩薩於此國中百千劫淨脩梵行不如彼土從旦至食无
瞋礙心其福為勝即時有万二千菩薩與思益梵天俱共發來而作是言
我等亦欲以此十法遊彼世界見釋迦牟尼佛於是思益梵天與万二千菩薩
於彼佛土忽然不現譬如壯士屈申臂頃到娑婆世界釋迦牟尼佛所
却住一面 尒時佛告網明菩薩汝見是思益梵天不唯然已見網明當
知思益梵天於諸正問菩薩中為第一於諸善分別諸法菩薩中為第
一於諸說隨宜經意菩薩中為第一於諸慈心菩薩中為第一於諸
悲心菩薩中為第一於諸喜心菩薩中為第一於諸捨心菩薩中
為第一於諸愛語菩薩中為第一於諸不瞋閡菩薩中為第
一於諸先意問訊菩薩中為第一於諸決疑菩薩中為第一尒時
思益梵天與万二千菩薩俱頭面礼佛足右繞三迊合掌向佛以偈讚曰

世尊大名勝　普聞於十方　所在諸如來　无不稱嘆者　有諸餘淨國　无三惡道名
捨如是妙土　慈愍故生此　佛智无減少　與諸如來等　以大悲本願　處斯穢惡土
若人於淨國　持戒滿一劫　此土須臾間　行慈為最勝　若人於此土　起身口意罪
應墮三惡道　現世受得除　去此土菩薩　不應懷憂怖　雖有惡道罪　頭痛則得除
[illegible]諸菩薩　若能[illegible]　此世行精進　不失於正念　若人欲斷結　滅煩惱業罪

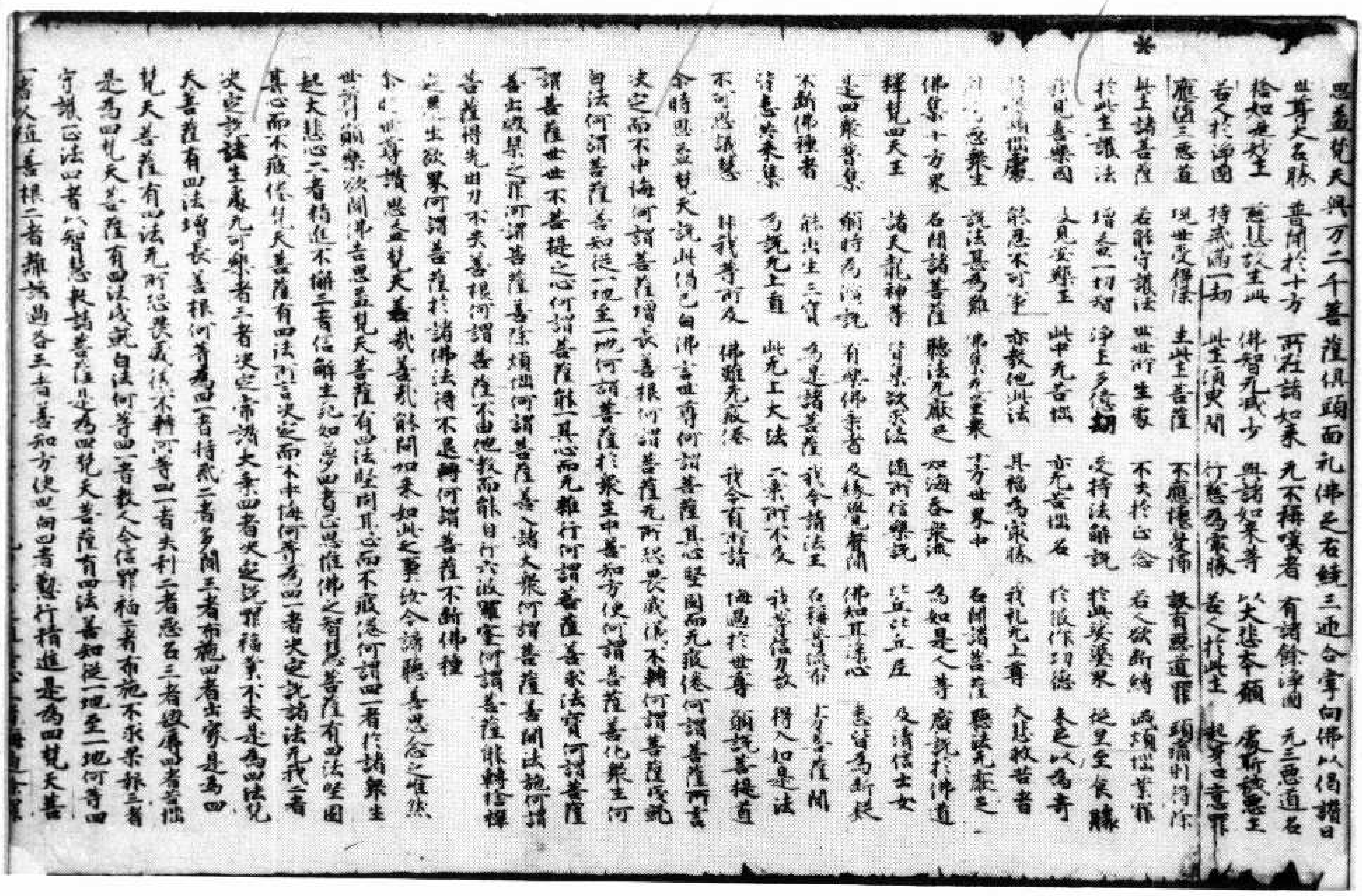

思益梵天與万二千菩薩俱頭面礼佛足右繞三匝合掌向佛以偈讚曰
世尊大名稱 普聞於十方 所在諸如来 无不稱歎者 有諸餘淨國 无三惡道名
捨如是妙土 慈愍故生此 佛智无減少 與諸如来等 以大悲本願 處斯穢惡土
若人於淨國 持戒滿一劫 此土須臾間 行慈為最勝 若人於此土 起身口意罪
應墮三惡道 現世受得除 生此土菩薩 不應懷憂怖 設有惡道罪 頭痛則得除
此土諸菩薩 若能守護法 世世所生處 不失於正念 若人欲斷結 滅煩惱業障
於此土護法 增益一切智 淨土多億劫 受持法解說 於此娑婆界 從旦至食時
於見喜樂國 又見安樂土 此中无苦惱 亦无苦惱名 於彼作功德 未足以為奇
於此煩惱處 能忍不可事 亦教他此法 其福為最勝 我礼无上尊 大悲救苦者
深心愍衆生 說法甚為難 佛集十方衆 十方世界中 名聞諸菩薩 聽法无厭足
佛集十方衆 名聞諸菩薩 聽法无厭足 如海吞衆流 為如是人等 廣說於佛道
釋梵四天王 諸天龍神等 皆來欲聞法 通所信樂說 比丘比丘尼 及清信士女
是四衆等集 願時為演說 有學佛乘者 及緣覺聲聞 佛知其深心 悉皆為斷疑
不斷佛種者 能出生三寶 為是諸菩薩 我今請法王 名稱普流布 十方菩薩聞
信悲喜來集 為說无上道 此无上大法 二乘所不及 我等信力故 得入如是法
不可思議慧 非我等所及 佛雖无疲惓 我今有所請 悔過於世尊 願說菩提道
尒時思益梵天說此偈已白佛言世尊何謂菩薩其心堅固而无疲惓何謂菩薩所言
決定而不中悔何謂菩薩增長善根何謂菩薩无所怖畏威儀不轉何謂菩薩成就
白法何謂菩薩善知從一地至一地何謂菩薩於衆生中善知方便何謂菩薩善化衆生何
謂菩薩世世不失菩提之心何謂菩薩能一其心而无雜行何謂菩薩善求法寶何謂菩薩
善出毀禁之罪何謂菩薩善除煩惱何謂菩薩善入諸大衆何謂菩薩善開法施何謂
菩薩得先因力不失善根何謂菩薩不由他教而能自行六波羅蜜何謂菩薩能轉捨禪
定還生欲界何謂菩薩於諸佛法得不退轉何謂菩薩不斷佛種
尒時世尊讚思益梵天善哉善哉能問如来如此之事汝今諦聽善思念之唯然
世尊願樂欲聞佛告思益梵天菩薩有四法堅固其心而不疲惓何謂四一者於諸衆生
起大悲心二者精進不懈三者信解生死如夢四者正思惟佛之智慧菩薩有四法堅固
其心而不疲惓梵天菩薩有四法所言決定而不中悔何等為四一者決定說諸法无我二者
決定說諸生處无可樂者三者決定稱讚大乘四者決定說罪福業不失是為四法梵
天菩薩有四法增長善根何等為四一者持戒二者多聞三者布施四者出家是為四
梵天菩薩有四法无所怖畏威儀不轉何等四一者失利二者惡名三者毀辱四者苦惱
是為四梵天菩薩有四法成就白法何等四一者教人令信罪福二者布施不求果報三者
守護正法四者以智慧教諸菩薩是為四梵天菩薩有四法善知從一地至一地何等四
一者久殖善根二者離諸過咎三者善知方便迴向四者懃行精進是為四梵天菩

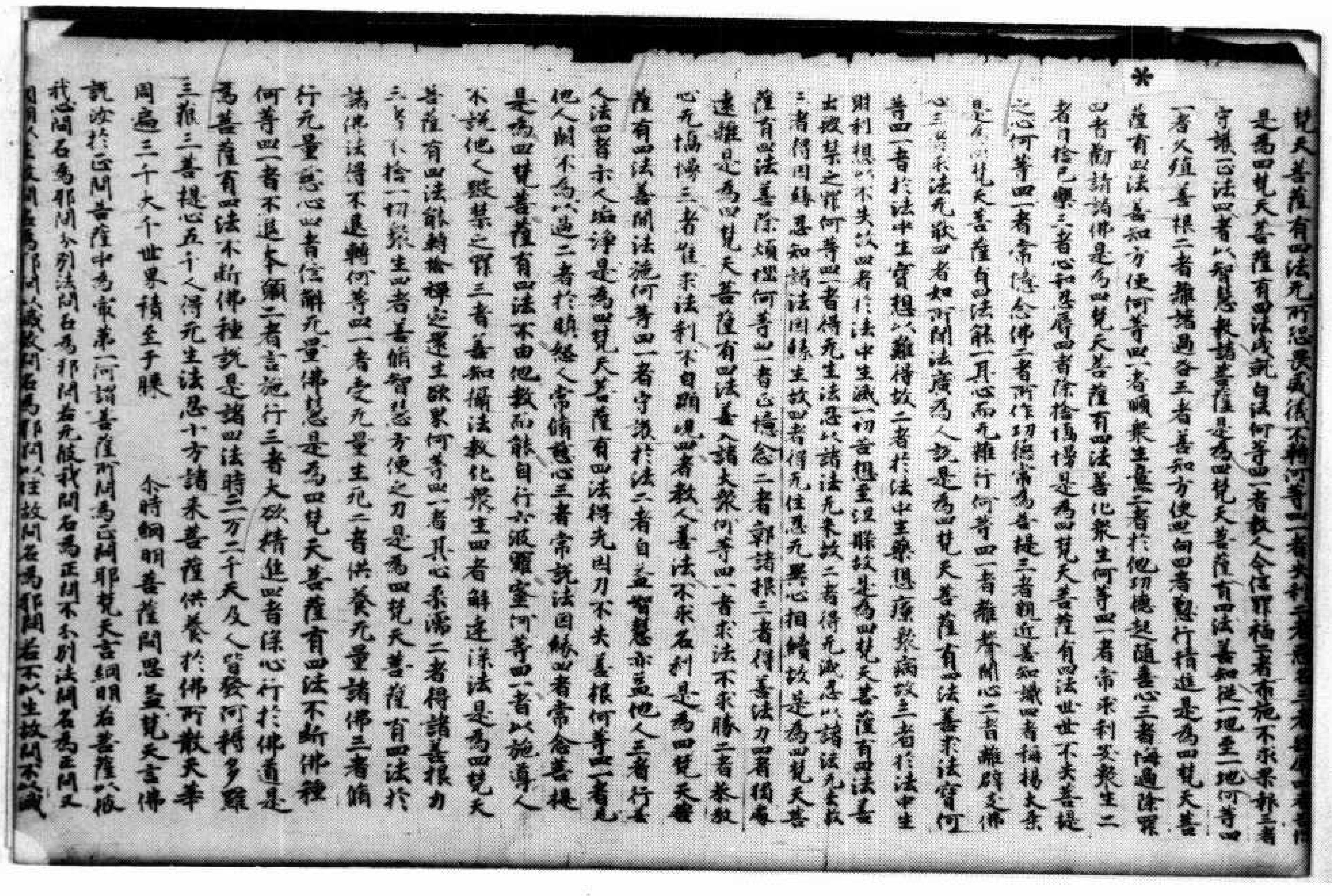

梵天菩薩有四法无所怖畏威儀不轉何等四一者失利二者惡名三者毀辱四者苦
是為四梵天菩薩有四法成就白法何等四一者教人令信罪福二者布施不求果報三者
守護正法四者以智慧教諸菩薩是為四梵天菩薩有四法善知從一地至一地何等四
一者久殖善根二者離諸過咎三者善知方便迴向四者懃行精進是為四梵天菩
薩有四法善知方便何等四一者順衆生意二者於他功德起隨喜心三者悔過除罪
四者勸請諸佛是為四梵天菩薩有四法善化衆生何等四一者常求利安衆生二
者自捨己樂三者心和忍辱四者除捨憍慢是為四梵天菩薩有四法世世不失菩提
之心何等四一者常憶念佛二者所作功德常為菩提三者親近善知識四者稱揚大乘
是為四梵天菩薩有四法能一其心而无雜行何等四一者離聲聞心二者離辟支佛
心三者求法无厭四者如所聞法廣為人說是為四梵天菩薩有四法善求法寶何
等四一者於法中生寶想以難得故二者於法中生藥想療衆病故三者於法中生
財利想以不失故四者於法中生滅一切苦想至涅槃故是為四梵天菩薩有四法善
出毀禁之罪何等四一者得无生法忍以諸法无來故二者得无滅忍以諸法无去故
三者得因緣忍知諸法因緣生故四者得无住忍无異心相續故是為四梵天菩
薩有四法善除煩惱何等四一者正憶念二者鄣諸根三者得善法力四者獨處
遠離是為四梵天菩薩有四法善入諸大衆何等四一者求法不求勝二者恭敬
心无憍慢三者唯求法利不自顯現四者教人善法不求名利是為四梵天菩
薩有四法善開法施何等四一者守護於法二者自益智慧亦益他人三者行善
人法四者示人垢淨是為四梵天菩薩有四法得先因力不失善根何等四一者見
他人闕不為以過二者於瞋恚人常脩慈心三者常說法因緣四者常念菩提
是為四梵天菩薩有四法不由他教而能自行六波羅蜜何等四一者以施導人
不說他人毀禁之罪三者善知備法教化衆生四者解達深法是為四梵天
菩薩有四法能轉捨禪定還生欲界何等四一者其心柔濡二者得諸善根力
三者不捨一切衆生四者善脩智慧方便之力是為四梵天菩薩有四法於
諸佛法得不退轉何等四一者受无量生死二者供養无量諸佛三者脩
行无量慈心四者信解无量佛慧是為四梵天菩薩有四法不斷佛種
何等四一者不退本願二者言施行三者大欲精進四者深心行於佛道是
為菩薩有四法不斷佛種說是諸四法時二万二千天及人皆發阿耨多羅
三藐三菩提心五千人得无生法忍十方諸來菩薩供養於佛所散天華
周遍三千大千世界積至于膝　　尒時網明菩薩問思益梵天言佛
說汝於正問菩薩中為最第一何謂菩薩所問為正問耶梵天言網明若菩薩以彼
我心問名為邪問分別法問名為邪問若无彼我問名為正問不分別法問名為正問又
以生故問名為邪問以滅故問名為邪問以住故問名為邪問若不以生故問不以滅

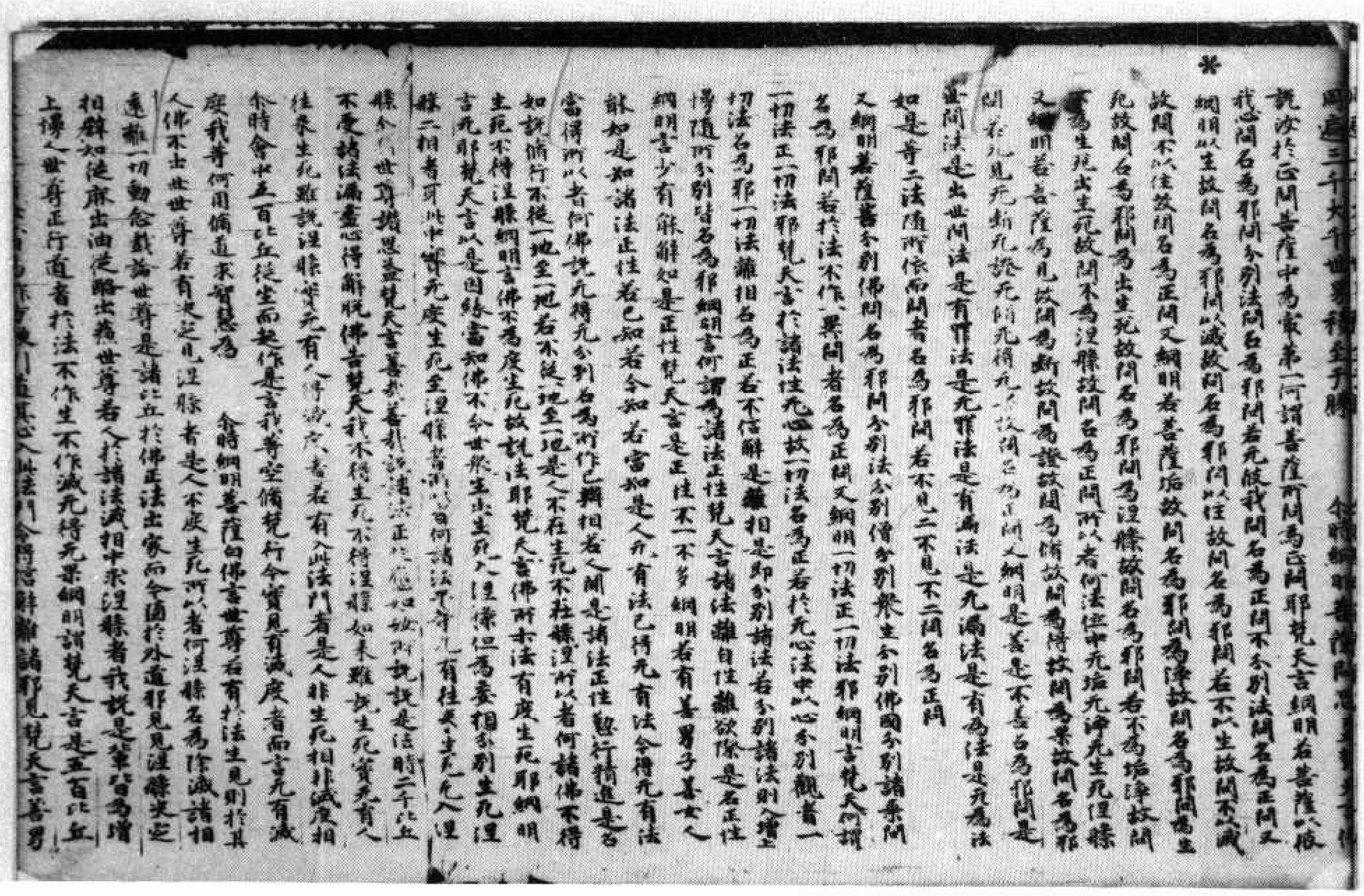

[illegible]遍三千大千世界稱至手勝　尒時網明菩薩問思[illegible]佛
說汝於正問菩薩中為最第一何謂菩薩所問為正問耶梵天言網明若菩薩以彼
我心問名為邪問分別法問名為邪問若无彼我問名為正問不分別法問名為正問又
網明以生故問名為邪問以住故問名為邪問以滅故問名為邪問若不以生故問不以滅
故問不以住故問名為正問又網明若菩薩垢故問名為邪問淨故問名為邪問為生
死故問名為邪問為出生死故問名為邪問為涅槃故問名為邪問若不為垢淨故問
不為生死出生死故問不為涅槃故問名為正問所以者何法位中无垢无淨无生死涅槃
又網明若菩薩為見故問為斷故問為證故問為修故問為得故問為果故問名為邪
問若无見无斷无證无修无得无果故問名為正問又網明是善是不善名為邪問是
世間法是出世間法是有罪法是无罪法是有漏法是无漏法是有為法是无為法
如是等二法隨所依而問者名為邪問若不見二不見不二問名為正問
又網明菩薩善分別佛問名為邪問分別法分別僧分別眾生分別佛國分別諸乘問
名為邪問若於法不作二異問者名為正問又網明一切法正一切法邪網明言梵天何謂
一切法正一切法邪梵天言於諸法性无心故一切法名為正若於无心法中以心分別觀者一
切法名為邪一切法離相名為正若不信解是離相是即分別諸法若分別諸法則入增上
慢隨所分別皆名為邪網明言何謂為諸法正性梵天言諸法離自性離欲際是名正性
網明言少有能解如是正性梵天言是正性不一不多網明若有善男子善女人
能知是知諸法正性若已知若今知若當知是人亦有法可得无有法
當得所以者何佛說无得无分別名為所作已辦相若人聞是諸法正性懃行精進是名
如說修行不從一地至一地若不從一地至一地是人不在生死不在涅槃所以者何諸佛不得
生死不得涅槃網明言佛不為度生死故說法耶梵天言佛所說法有度生死耶網明
言无耶梵天言以是因緣當知佛不令眾生出生死入涅槃但為度妄想分別生死涅
槃二相者耳此中實无度生死至涅槃者所以者何諸法平等无有往來无出生死无入涅
槃尒時世尊讚思益梵天言善哉善哉說諸法正性[illegible]說是法時二千比丘
不受諸法漏盡心得解脫佛告梵天我不得生死不得涅槃如來雖說生死實无有人
往來生死雖說涅槃實无有人得滅度者若有人此法門者是人非生死相非滅度相
尒時會中五百比丘從坐而起作是言我等空脩梵行今實見有滅度者而言无有滅
度我等何用脩道求智慧為　尒時網明菩薩白佛言世尊若有於法生見則於其
人佛不出世世尊若有決定見涅槃者是人不度生死所以者何涅槃名為作滅諸相
遠離一切動念戲論世尊是諸比丘於佛正法出家而今墮於外道邪見涅槃決定
相群如從麻出油從酪出蘇世尊若人於諸法滅相中求涅槃者我說是輩皆為增
上慢人世尊正行道者於法不作生不作滅无得无果網明謂梵天言是五百比丘
[illegible]直其心入此法門令得信解離諸邪見梵天言善男

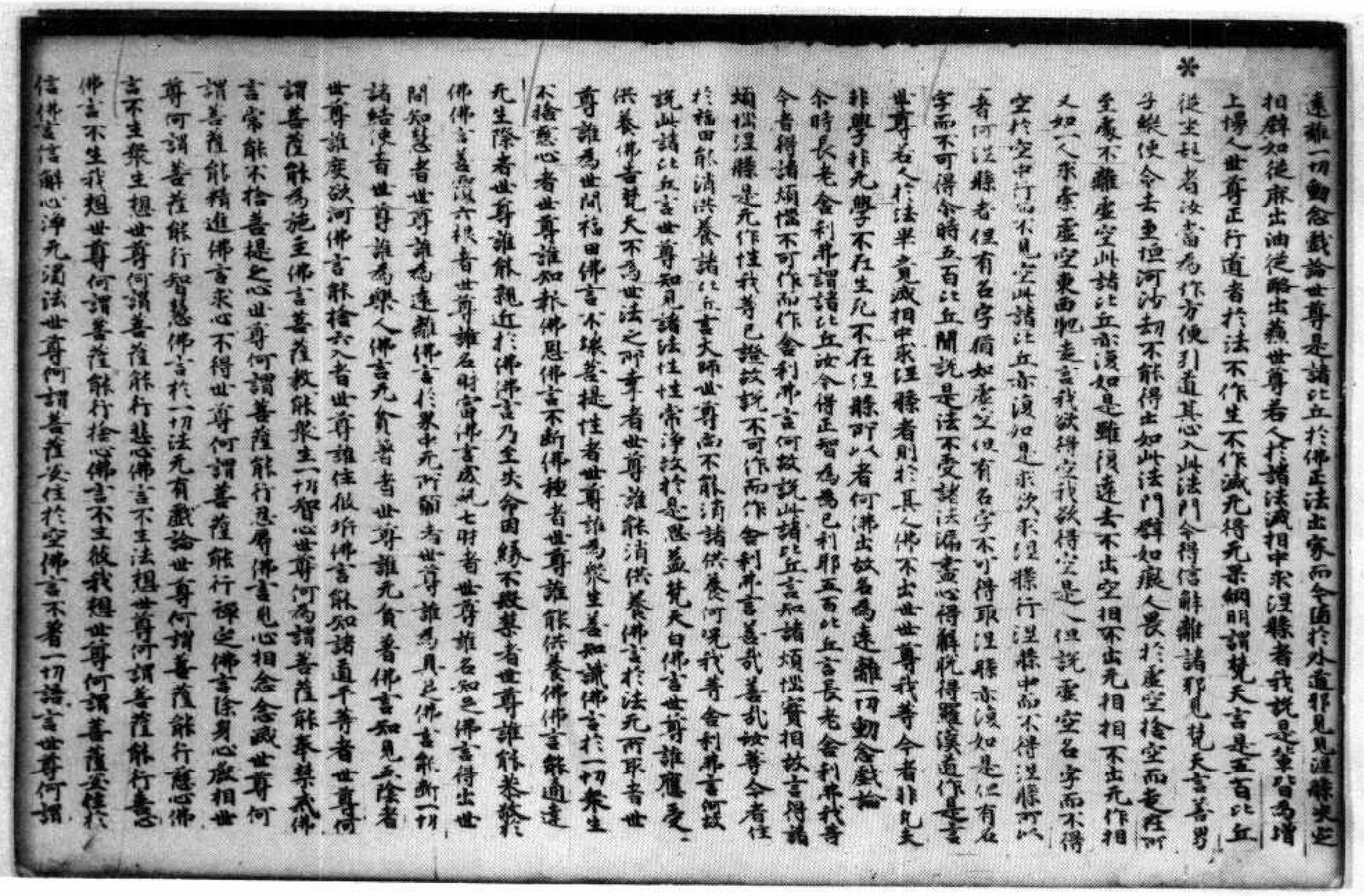

遠離一切動念戲論世尊是諸比丘於佛正法出家而今墮於外道邪見涅槃決定
相群如從麻出油從酪出蘇世尊若人於諸法滅相中求涅槃者我說是輩皆為增
上慢人世尊正行道者於法不作生不作滅无得无果網明謂梵天言是五百比丘
從坐起者汝當為作方便引道其心入此法門令得信解離諸邪見梵天言善男
子縱使令去至恒河沙劫不能得出如此法門群如癡人畏於虛空捨空而走在所
至處不離虛空此諸比丘亦復如是雖復遠去不出空相不出无相不出无作相
又如人求索虛空東西馳走言我欲得空我欲得空是人但說虛空名字而不得
空於空中行而不見空此諸比丘亦復如是求欲求涅槃行涅槃中而不得涅槃所以
者何涅槃者但有名字猶如虛空但有名字不可得取涅槃亦復如是但有名
字而不可得令時五百比丘聞說是法不受諸法漏盡心得解脫得羅漢道作是言
世尊若人於法畢竟滅相中求涅槃者則於其人佛不出世世尊我等今者非凡夫
非學非无學不在生死不在涅槃所以者何佛出故名為遠離一切動念戲論
尒時長老舍利弗謂諸比丘汝今得正智為已利耶五百比丘言長老舍利弗我等
今者得諸煩惱不可作而作舍利弗言何故說此諸比丘言知諸煩惱實相故言得諸
煩惱涅槃是无作性我等已證故說不可作而作舍利弗言善哉善哉汝等今者住
於福田能消供養諸比丘言大師世尊尚不能消諸供養何況我等舍利弗言何故
說此諸比丘言世尊知見諸法性性常淨故於是思益梵天白佛言世尊誰應受
供養佛言梵天不為世法之所牽者世尊誰能消供養佛言於法无所取者世
尊誰為世間福田佛言不壞菩提性者世尊誰為眾生善知識佛言於一切眾生
不捨慈心者世尊誰知報佛恩佛言不斷佛種者世尊誰能供養佛佛言能通達
无生際者世尊誰能親近於佛佛言乃至失命因緣不毀禁者世尊誰能恭敬於
佛佛言善覆六根者世尊誰名財富佛言成就七財者世尊誰名知足佛言得出世
間智慧者世尊誰為遠離佛言於三界中无所願者世尊誰為具足佛言能斷一切
諸結使者世尊誰為樂人佛言无貪著者世尊誰无貪著佛言知見五陰者
世尊誰度欲河佛言能捨六入者世尊誰住彼岸佛言能知諸道平等者世尊何
謂菩薩能為施主佛言菩薩教能眾生一切智心世尊何為謂菩薩能奉禁戒佛
言常能不捨菩提之心世尊何謂菩薩能行忍辱佛言見心相念念滅世尊何
謂菩薩能精進佛言求心不得世尊何謂菩薩能行禪定佛言除身心麤相世
尊何謂菩薩能行智慧佛言於一切法无有戲論世尊何謂菩薩能行慈心佛
言不生眾生想世尊何謂菩薩能行悲心佛言不生法想世尊何謂菩薩能行喜心
佛言不生我想世尊何謂菩薩能行捨心佛言不生彼我想世尊何謂菩薩安住於
信佛言信解心淨无濁法世尊何謂菩薩安住於空佛言不著一切語言世尊何謂

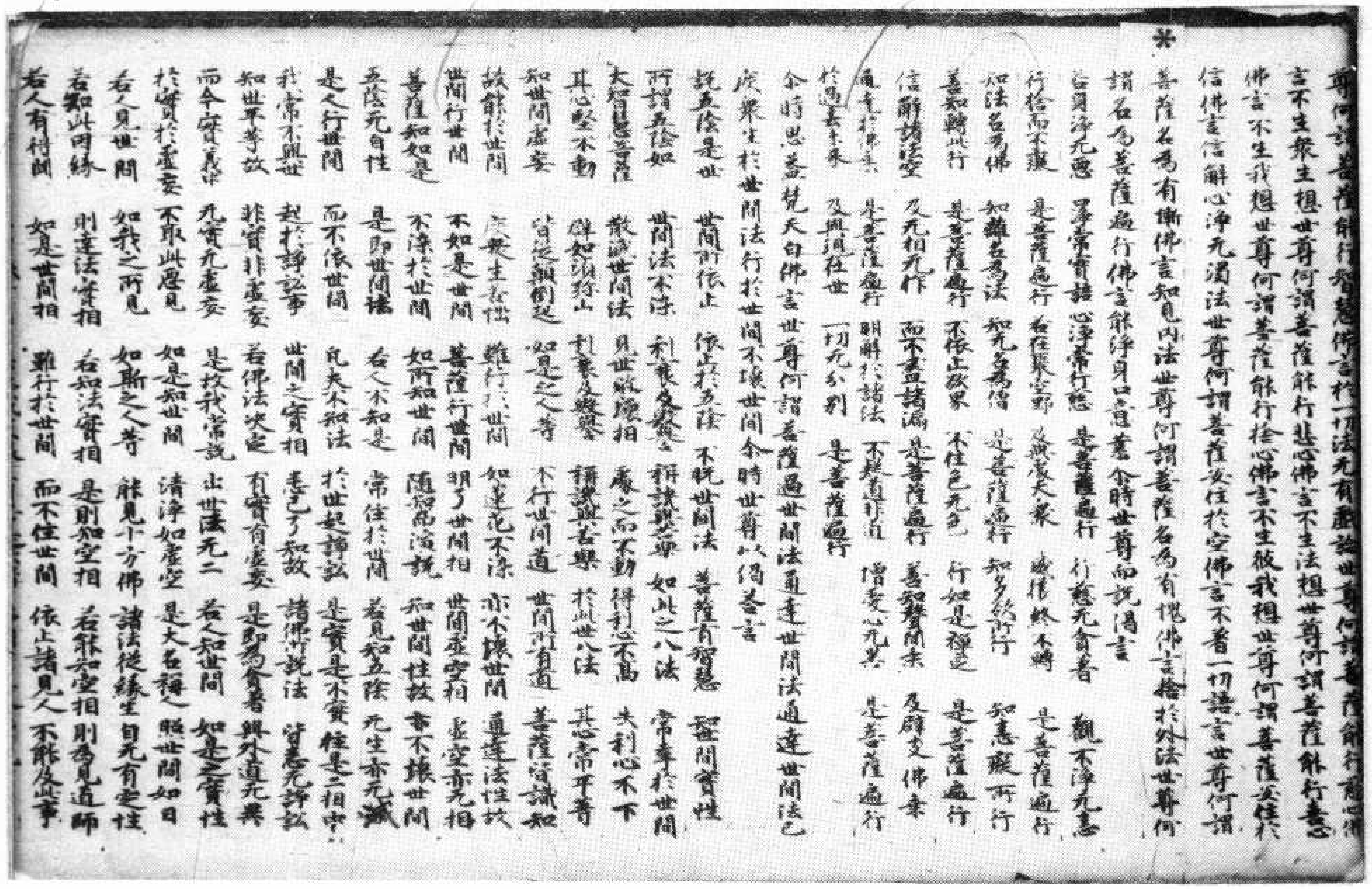

尊何謂菩薩能行智慧佛言於一切法无有戲論世尊何謂菩薩能行慈心佛言不生衆生想世尊何謂菩薩能行悲心佛言不生法想世尊何謂菩薩能行喜心佛言不生我想世尊何謂菩薩能行捨心佛言不生彼我想世尊何謂菩薩安住於信佛言信解心淨无濁法世尊何謂菩薩安住於空佛言不著一切語言世尊何謂菩薩名為有慚佛言知見內法世尊何謂菩薩名為有愧佛言捨於外法世尊何謂名為菩薩遍行佛言能淨身口意業　尒時世尊而說偈言

若身淨无惡　口淨常實語　心淨常行慈　是菩薩遍行　行慈无貪著　觀不淨无恚
行捨而不癡　是菩薩遍行　若在聚空野　及處大衆　威儀終不轉　是菩薩遍行
知法名為佛　知離名為法　知无名為僧　是菩薩遍行　知多欲所行　知恚癡所行
善知轉此行　是菩薩遍行　不依止欲界　不住色无色　行如是禪定　是菩薩遍行
信解諸空　及无相无作　而不盡諸漏　是菩薩遍行　善知聲聞乘　及辟支佛乘
通達於佛乘　是菩薩遍行　明解於諸法　不疑有非有　憎愛心无異　是菩薩遍行
於過去未來　及與現在世　一切无分別　是菩薩遍行

尒時思益梵天白佛言世尊何謂菩薩過世間法通達世間法通達世間法已處衆生於世間法行於世間不壞世間尒時世尊以偈答言

說五陰是世　世間所依止　依止於五陰　不脫世間法　菩薩有智慧　知世間實性
所謂五陰如　世間法不染　利衰及毀譽　稱讃并苦樂　如此之八法　常牽於世間
大智慧菩薩　散滅世間法　見世敗壞相　處之而不動　得利心不高　失利心不下
其心堅不動　譬如須彌山　利衰及毀譽　稱讃與苦樂　於此世八法　其心常平等
知世間虛妄　皆從顛倒起　如是之人等　不行世間道　世間所有道　菩薩皆識知
故能於世間　度衆生苦惱　雖行於世間　如蓮花不染　亦不壞世間　通達法性故
世間行世間　不知是世間　菩薩行世間　明了世間相　世間虛空相　虛空亦无相
菩薩知如是　不染於世間　如所知世間　隨知而演說　知世間性故　亦不壞世間
五陰无自性　是即世間性　若人不知是　常住於世間　若見知五陰　无生亦无滅
是人行世間　而不依世間　凡夫不知法　於世起諍訟　是實是不實　住是二相中
我常不與世　起於諍訟事　世間之實相　悉已了知故　諸佛所說法　皆悉无諍訟
知世平等故　非實非虛妄　若佛法決定　有實有虛妄　是即為貪著　與外道无異
而今實義中　无實无虛妄　是故我常說　出世法无二　若人知世間　如是之實性
於實於虛妄　不取此歷見　如是知世間　清淨如虛空　是大名稱人　照世間如日
若人見世間　如我之所見　如斯之人等　能見十方佛　諸法從緣生　自无有定性
若知此因緣　則達法實相　若知法實相　是則知空相　若能知空相　則為見導師
若人有得聞　如是世間相　雖行於世間　而不住世間　依止諸見人　不能及此事

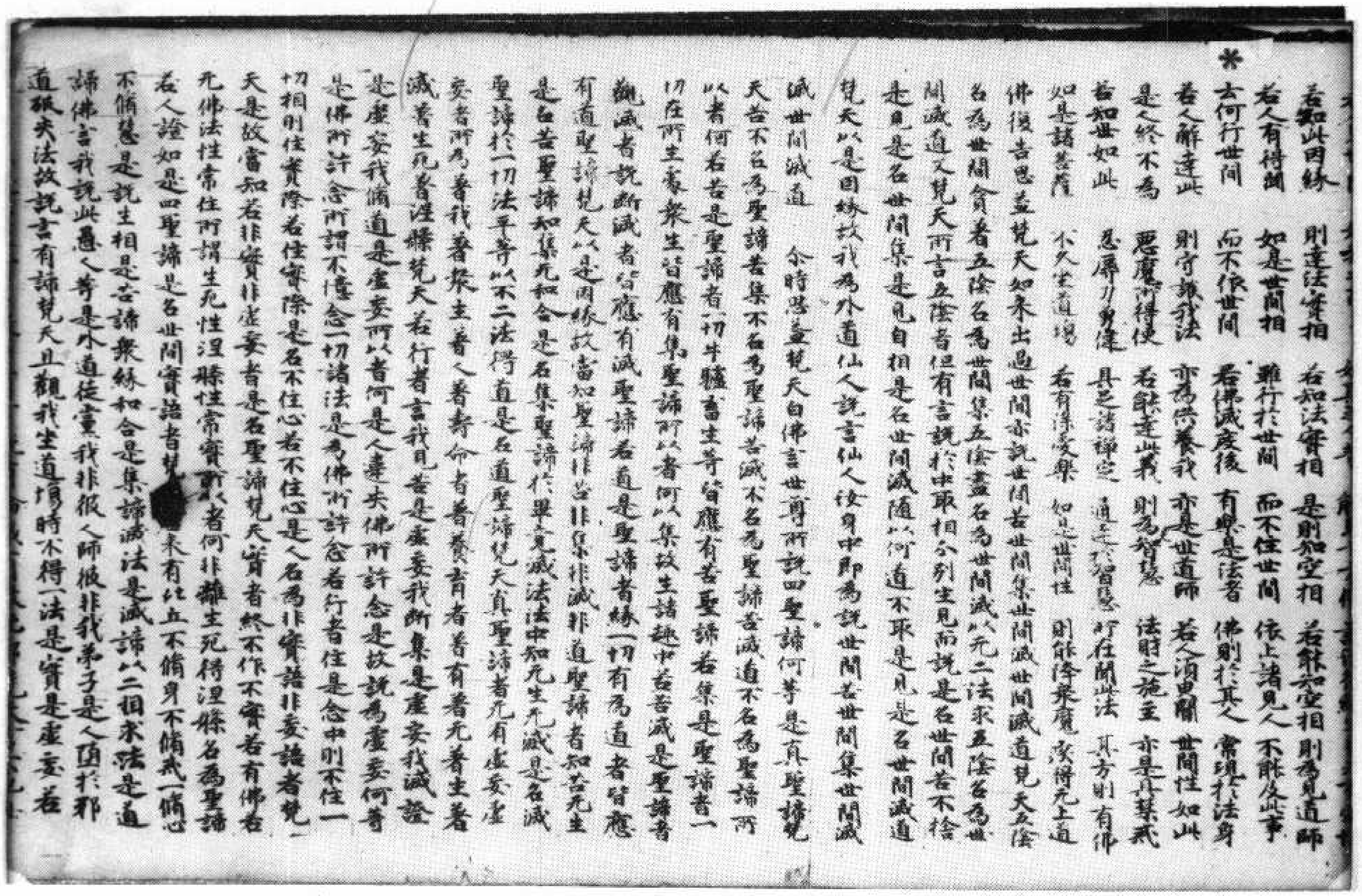

若知此因緣　則達法實相　若知法實相　是則知空相　若能知空相　則為見導師
若人有得聞　如是世間相　雖行於世間　而不住世間　依止諸見人　不能及此事
云何行世間　而不依世間　若佛滅度後　有樂是法者　佛則於其人　常現於法身
若人解達此　則守護我法　亦為供養我　亦是世導師　若人須臾聞　世間性如此
是人終不為　惡魔所得便　若能達此義　則為有智慧　法財之施主　亦是持禁戒
若知世如此　忍辱力勇健　具足諸禪定　通達於智慧　所在聞此法　其方則有佛
如是諸菩薩　不久坐道場　若有得受學　如是世間性　則能降衆魔　疾得无上道

佛復告思益梵天如來出過世間亦說世間集世間滅世間滅道梵天五陰名為世間貪著五陰名為世間集五陰盡名為世間滅以无二法求五陰名為世間滅道又梵天所言五陰者但有言說於中取相分別生見而說是名世間若不捨是見是名世間集是見自相是名世間滅隨以何道不取是見是名世間滅道梵天以是因緣故我為外道仙人說言仙人汝身中即為說世間世間集世間滅世間滅道　尒時思益梵天白佛言世尊所說四聖諦何等是真聖諦梵天苦不名為聖諦苦集不名為聖諦苦滅不名為聖諦苦滅道不名為聖諦所以者何若苦是聖諦者一切牛驢畜生等皆應有苦聖諦若集是聖諦者一切在所生處衆生皆應有集聖諦所以者何以集故生諸趣中若苦滅是聖諦者觀滅者說斷滅者皆應有滅聖諦若道是聖諦者緣一切有為道者皆應有道聖諦梵天以是因緣故當知聖諦非苦非集非滅非道聖諦者知苦无生是名苦聖諦知集无和合是名集聖諦於畢竟滅法中知无生无滅是名滅聖諦於一切法平等以不二法得道是名道聖諦梵天真聖諦者无有虛妄虛妄者所謂著我著衆生著人著壽命者著養育者著有著无著生著滅著生死著涅槃梵天若行者言我見苦是虛妄我斷集是虛妄我滅證是虛妄我脩道是虛妄所以者何是人壞失佛所許念何等是佛所許念所謂不憶念一切諸法是為佛所許念若行者住是念中則不住一切相則住實際若住實際是名不住心若不住心是人名為非實語非妄語者梵天是故當知若非實非虛妄者是名聖諦梵天實者終不作不實者有佛若无佛法性常住所謂生死性涅槃性常實者何非離生死得涅槃名為聖諦若人諦知是四聖諦是名世間實語者梵[illegible]未有比丘不脩身不脩戒不脩心不脩慧是說生相是苦諦衆緣和合是集諦滅法是滅諦以二相求法是道諦佛言我說此愚人等是外道徒黨我非彼人師彼非我弟子是人墮於邪道破失法故說言有諦梵天且觀我坐道場時不得一法是實是虛妄若

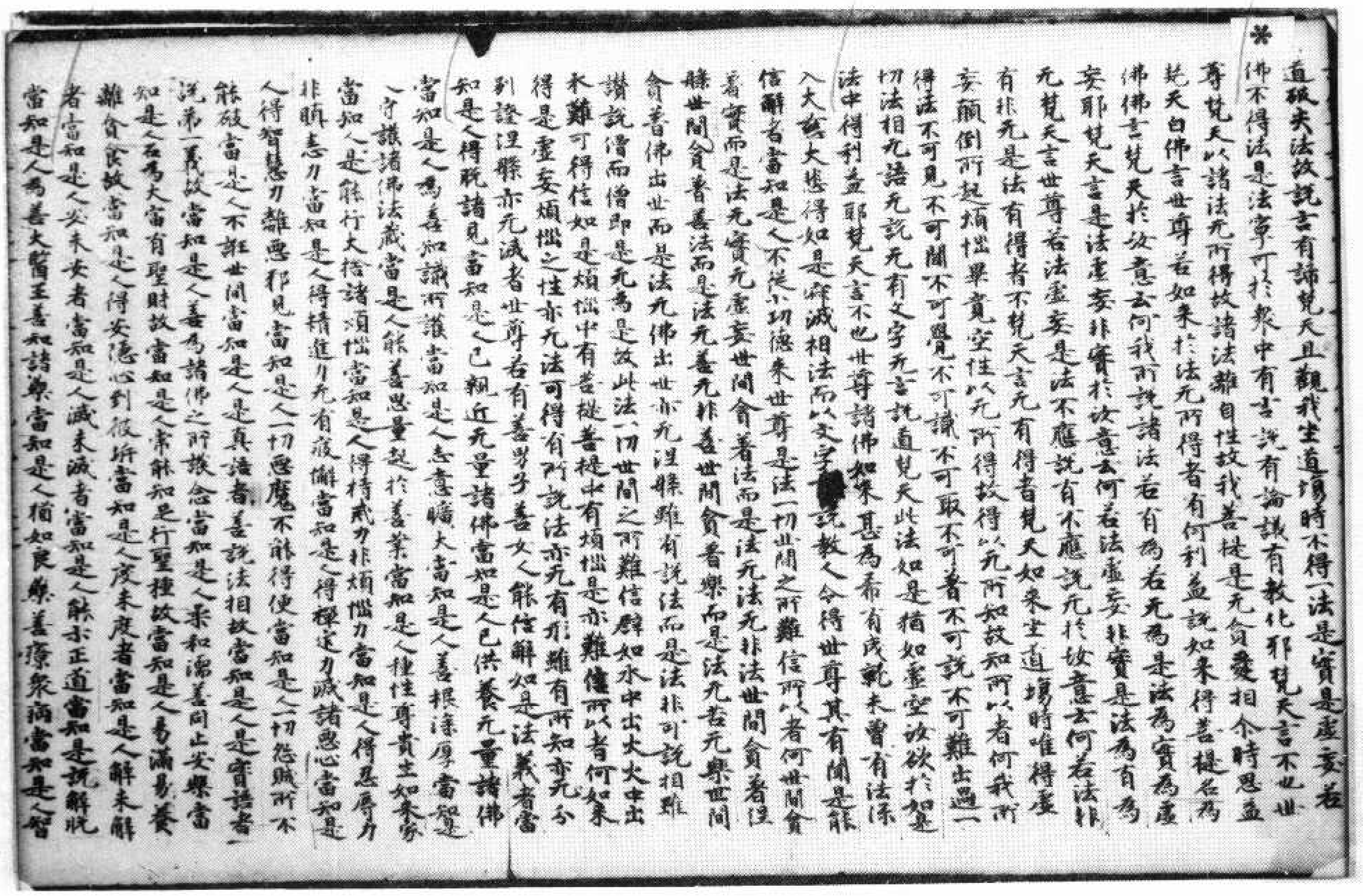

道破夫法故說言有諦梵天且觀我坐道場時不得一法是實是虛妄若
佛不得法是法寧可於衆中有言說有論議有教化耶梵天言不也世
尊梵天以諸法无所得故諸法離自性故我菩提是无貪愛相尒時思益
梵天白佛言世尊若如来於法无所得者有何利益說如来得菩提名爲
佛佛言梵天於汝意云何我所說諸法若有爲若无爲是法爲實爲虛
妄耶梵天言是法虛妄非實於汝意云何若法虛妄非實是法爲有爲
无梵天言世尊若法虛妄是法不應說有不應說无於汝意云何若法非
有非无是法有得者不梵天言无有得者梵天如来坐道場時唯得虛
妄顛倒所起煩惱畢竟空性以无所得故得以无所知故知所以者何我所
得法不可見不可聞不可覺不可識不可取不可著不可說不可難出過一
切法相无語无說无有文字无言說道梵天此法如是猶如虛空汝欲於如是
法中得利益耶梵天言不也世尊諸佛如来甚爲希有成就未曾有法深
入大慈大悲得如是寂滅相法而以文字[illegible]說教人令得世尊其有聞是能
信解者當知是人不從小功德来世尊是法一切世間之所難信所以者何世間貪
著實而是法无實无虛妄世間貪著法而是法无法无非法世間貪著涅
槃世間貪著善法而是法无善无非善世間貪著樂而是法无苦无樂世間
貪著佛出世而是法无佛出世亦无涅槃雖有說法而是法非可說相雖
讚說僧而僧即是无爲是故此法一切世間之所難信譬如水中出火火中出
水難可得信如是煩惱中有菩提菩提中有煩惱是亦難信所以者何如来
得是虛妄煩惱之性亦无法可得有所說法亦无有所雖有所知亦无分
别證涅槃亦无滅者世尊若有善男子善女人能信解如是法義者當
知是人得脫諸見當知是人已親近无量諸佛當知是人已供養无量諸佛
當知是人爲善知識所護當知是人志意曠大當知是人善根深厚當知是
人守護諸佛法藏當是人能善思量起於善業當知是人種性尊貴生如来家
當知人是能行大捨諸煩惱當知是人得持戒力非煩惱力當知是人得忍辱力
非瞋恚力當知是人得精進力无有癈懈當知是人得禪定力滅諸惡心當知是
人得智慧力離惡邪見當知是人一切惡魔不能得便當知是人一切怨賊所不
能破當知是人不離世間當知是人是真語者善說法相故當知是人是實語者
說第一義故當知是人善爲諸佛之所護念當知是人柔和謙善同止安樂當
知是人名爲大富有聖財故當知是人常能知足行聖種故當知是人易滿易養
離貪食故當知是人得安隱心到彼岸當知是人度未度者當知是人解未解
者當知是人安未安者當知是人滅未滅者當知是人能示正道當知是說解脫
當知是人爲善大醫王善知諸藥當知是人猶如良藥善療衆病當知是人智

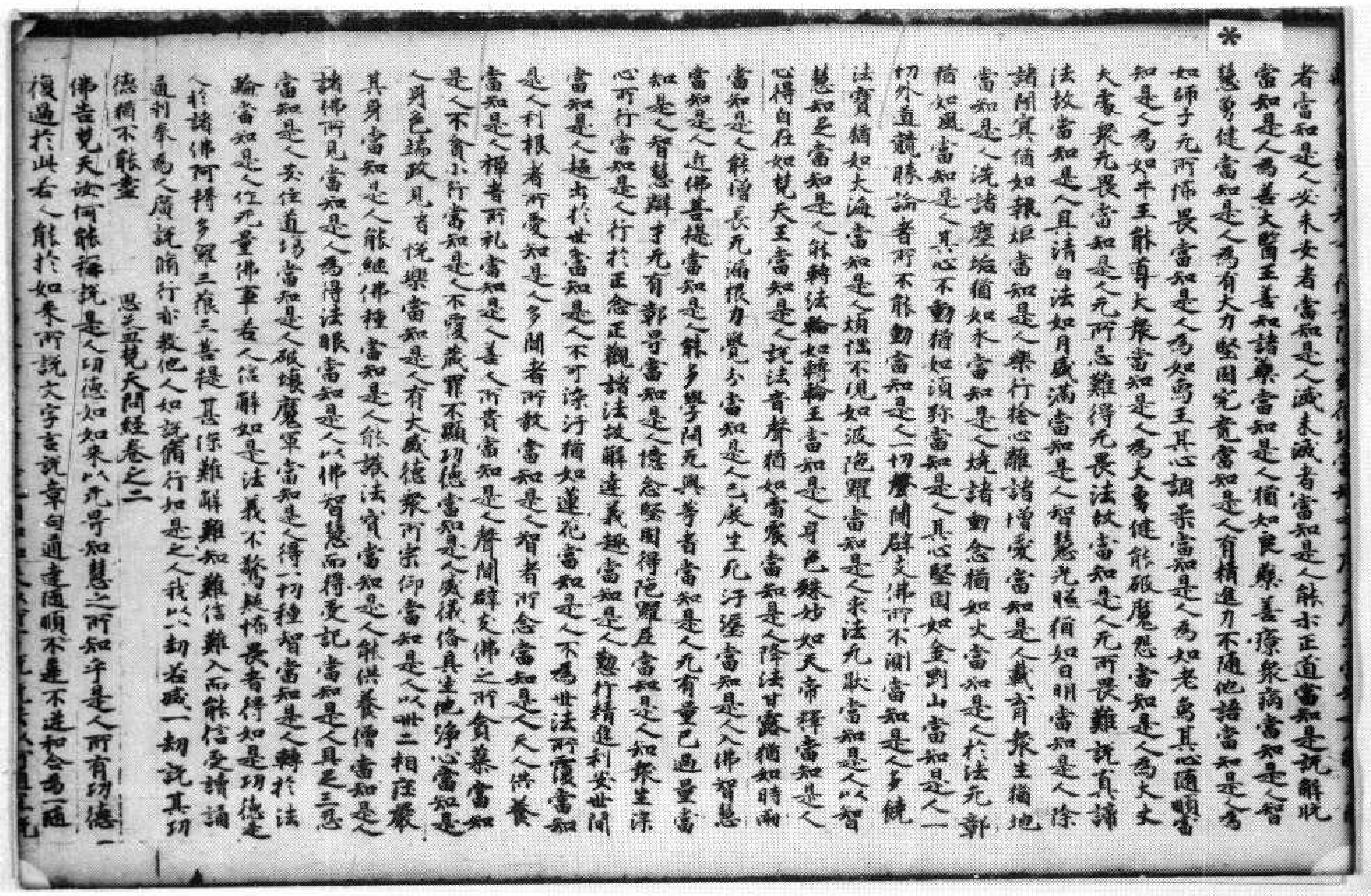

者當知是人安未安者當知是人滅未滅者當知是人能示正道當知是說解脫
當知是人爲善大醫王善知諸藥當知是人猶如良藥善療衆病當知是人智
慧勇健當知是人爲有大力堅固究竟當知是人有精進力不隨他語當知是人爲
如師子无所怖畏當知是人爲如象王其心調柔當知是人爲如老象其心隨順當
知是人爲如牛王能尊大衆當知是人爲大勇健能破魔怨當知是人爲大丈
夫豪猛无畏當知是人无所忌難得无畏法故當知是人无所畏難說真諦
法故當知是人具清白法如月盛滿當知是人智慧光照猶如日明當知是人除
諸闇冥猶如執炬當知是人樂行捨心離諸憎愛當知是人載育衆生猶地
當知是人洗諸塵垢猶如水當知是人燒諸動念猶如火當知是人於法无鄣
猶如風當知是人其心不動猶如須弥當知是人其心堅固如金剛山當知是人一
切外道論者所不能動當知是人一切聲聞辟支佛所不測當知是人多饒
法寶猶如大海當知是人煩惱不侵如波陁羅當知是人求法无猒當知是人以智
慧知足當知是人能轉法輪如轉輪王當知是人身色殊妙如天帝釋當知是人
心得自在如梵天王當知是人說法音聲猶如雷震當知是人降法甘露猶如時雨
當知是人能增長无漏根力覺分當知是人已度生死汙埿當知是人入佛智慧
當知是人近佛菩提當知是人能多學問无與等者當知是人无有量已過量當
知是人智慧辯才无有鄣㝵當知是人憶念堅固得陁羅尼當知是人知衆生深
心所行當知是人行於正念正觀諸法故解達義趣當知是人懃行精進利安世間
當知是人越出於世當知是人不可染汙猶如蓮花當知是人不爲世法所覆當知
是人利根者所愛知是人多聞者所敬當知是人智者所念當知是人天人供養
當知是人禪者所礼當知是人善人所貴當知是人聲聞辟支佛之所貪慕當知
是人不貪小行當知是人不覆藏罪不顯功德當知是人威儀備具生他淨心當知是
人身色端政見者悅樂當知是人有大威德衆所宗仰當知是人以卅二相莊嚴
其身當知是人能繼佛種當知是人能護法寶當知是人能供養僧當知是人
諸佛所見當知是人爲得法眼當知是人以佛智慧而得受記當知是人具足三忍
當知是人安住道場當知是人破壞魔軍當知是人得一切種智當知是人轉於法
輪當知是人住无量佛事若人信解如是法義不驚不怖不畏者得如是功德是
人於諸佛阿耨多羅三藐三菩提甚深難解難知難信難入而能信受讀誦
通利爲人廣說能行亦教他人如說脩行如是之人我以一劫若減一劫說其功
德猶不能盡　　思益梵天問經卷之二
佛告梵天汝何能稱說是人功德如如来以无㝵知慧之所知乎是人所有功德一
復過於此若人能於如来所說文字言說章句通達隨順不違和合爲一隨

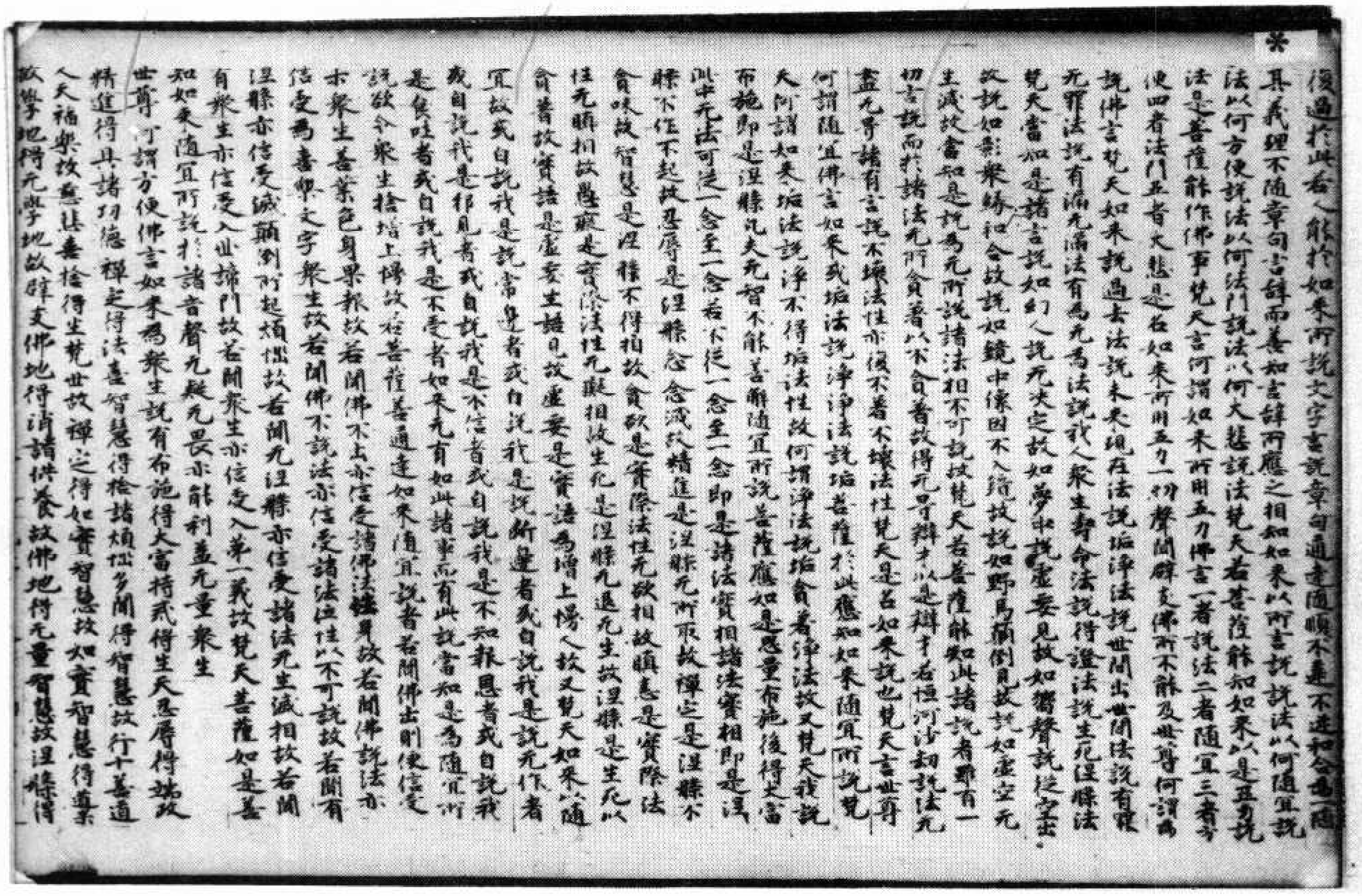

復過於此若人能於如來所說文字言說章句通達隨順不違不逆和合爲一隨
其義理不隨章句言辭而善知言辭所應之相知如來以何言說說法以何隨宜說
法以何方便說法以何法門說法以何大悲說法梵天若菩薩能知如來以是五力說
法是菩薩能作佛事梵天言何謂如來所用五力佛言一者說法二者隨宜三者方
便四者法門五者大悲是名如來所用五力一切聲聞辟支佛所不能及世尊何謂爲
說佛言梵天如來說過去法說未來現在法說垢淨法說世間出世間法說有罪
无罪法說有漏无漏法有爲无爲法說我人衆生壽命法說得證法說生死涅槃法
梵天當知如是諸言說如幻人說无決定故如夢中說虛妄見故如響聲說從空出
故說如影衆緣和合故說如鏡中像因不入鏡故說如野馬顛倒見故說如虛空无
生滅故當知是說爲无所說諸法相不可說故梵天若菩薩能知此諸說者雖有一
切言說而於諸法无所貪著以不貪著故得无㝵辯才以是辯才若恒河沙劫說法无
盡无㝵諸有言說不壞法性亦復不著不壞法性梵天是名如來說也梵天言世尊
何謂隨宜佛言如來或垢法說淨淨法說垢菩薩於此應知如來隨宜所說梵
天何謂垢法說淨不得垢法性故何謂淨法說垢貪著淨法故又梵天我說
布施即是涅槃凡夫无智不能善解隨宜所說菩薩應如是思量布施後得大富
此中无法可從一念至一念若不從一念至一念即是諸法實相即是涅
槃不住不起故忍辱是涅槃念念滅故精進是涅槃无所取故禪定是涅槃不
貪味故智慧是涅槃不得相故貪欲是實際法性无欲相故瞋恚是實際法
性无瞋相故愚癡是實際法性无癡相故生死是涅槃无退无生故涅槃是生死以
貪著故實語是虛妄生語見故虛妄是實語爲增上慢人故又梵天如來以隨
宜故或自說我是說常見者或自說我是說斷見者或自說我是說无作者
或自說我是邪見者或自說我是不信者或自說我是不知報恩者或自說我
是貪吐者或自說我是不受者如來无有如此諸事而有此說當知是爲隨宜所
說欲令衆生捨增上慢故若菩薩善通達如來隨宜說者若聞佛出則使信受
亦衆生善業色身果報故若聞佛不出亦信受諸佛法性身故若聞佛說法亦
信受爲喜佛文字衆生故若聞佛不說法亦信受諸法法性不可說故若聞有
涅槃亦信受滅顛倒所起煩惱故若聞无涅槃亦信受諸法无生滅相故若聞
有衆生亦信受入世諦門故若聞衆生亦信受入第一義故梵天菩薩如是善
知如來隨宜所說於諸音聲无疑无畏亦能利益无量衆生
世尊何謂方便佛言如來爲衆生說有布施得大富持戒得生天忍辱得端政
精進得具諸功德禪定得法喜智慧得捨諸煩惱多聞得智慧故行十善道
人天福樂故慈悲喜捨得生梵世故禪定得如實智慧故如實智慧得道果
故學地得无學地故辟支佛地得消諸供養故佛地得无量智慧故涅槃得

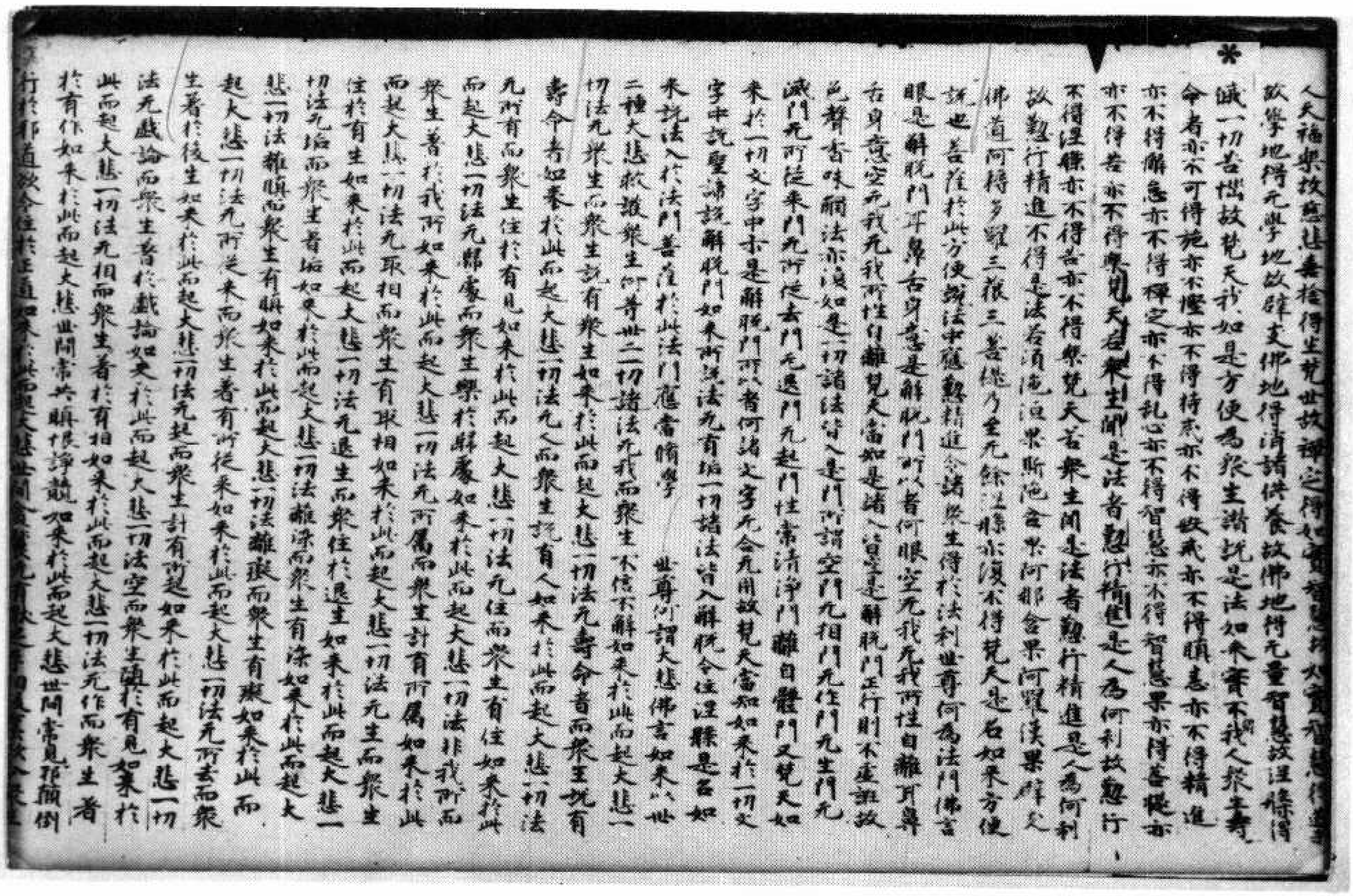

人天福樂故慈悲喜捨得生梵世故禪定得如實智慧故如實智慧得道果
故學地得无學地故辟支佛地得消諸供養故佛地得无量智慧故涅槃得
斷一切苦惱故梵天如是方便爲衆生讚說是法如來實不得我人衆生壽
命者亦不可得施亦不慳亦不得持戒亦不得毀戒亦不得瞋恚亦不得精進
亦不得懈怠亦不得禪定亦不得亂心亦不得智慧亦不得智慧果亦不得菩提亦
亦不得苦亦不得樂梵天若衆生聞是法者懃行精進是人爲何利故懃行
不得涅槃亦不得苦亦不得樂梵天若衆生聞是法者懃行精進是人爲何利
故懃行精進不得是法若須陀洹〻果斯陀含果阿那含果阿羅漢果辟支
佛道阿耨多羅三藐三菩提乃至无餘涅槃亦復不得梵天是名如來方便
說也菩薩於此方便說法中應懃精進令諸衆生得於法利世尊何爲法門佛言
眼是解脫門耳鼻舌身意是解脫門所以者何眼空无我无我所性自離耳鼻
舌身意空无我无我所性自離梵天當如是諸入皆是解脫門正行則不虛誑故
色聲香味觸法亦復如是一切諸法皆入是門所謂空門无相門无作門无生門无
滅門无所從來門无所從去門无退門无起門性常清淨門離自體門又梵天如
來於一切文字中亦是解脫門所以者何諸文字无合无用故梵天如來於一切文
字中說聖諦說解脫門如來所說法无有垢一切諸法皆入解脫令住涅槃是名如
來說法入於法門菩薩於此法門應當修學　世尊何謂大悲佛言如來以卅
二種大悲救護衆生何等卅二一切諸法无我而衆生不信不解如來於此而起大悲一
切法无衆生而衆生說有衆生如來於此而起大悲一切法无壽命者而衆生說有
壽命者如來於此而起大悲一切法无人而衆生說有人如來於此而起大悲一切法
无所有而衆生住於有見如來於此而起大悲一切法无住而衆生有住如來於此
而起大悲一切法无歸處而衆生樂於歸處如來於此而起大悲一切法非我所而
衆生著於我所如來於此而起大悲一切法无所屬而衆生計有所屬如來於此
而起大悲一切法无取相而衆生有取相如來於此而起大悲一切法无生而衆生
住於有生如來於此而起大悲一切法无退生而衆生住於退生如來於此而起大悲一
切法无垢而衆生著垢如來於此而起大悲一切法離染而衆生有染如來於此而起大
悲一切法離瞋而衆生有瞋如來於此而起大悲一切法離癡而衆生有癡如來於此而
起大悲一切法无所從來而衆生著有所從來如來於此而起大悲一切法无所去而衆
生著於後生如來於此而起大悲一切法无起而衆生計有所起如來於此而起大悲一切
法无戲論而衆生著於戲論如來於此而起大悲一切法空而衆生墮於有見如來於
此而起大悲一切法无相而衆生著於有相如來於此而起大悲一切法无作而衆生著
於有作如來於此而起大悲世間常共瞋恨諍鬪如來於此而起大悲世間常見邪顛倒
行於邪道欲令住於正道如來於此而起大悲世間[illegible]

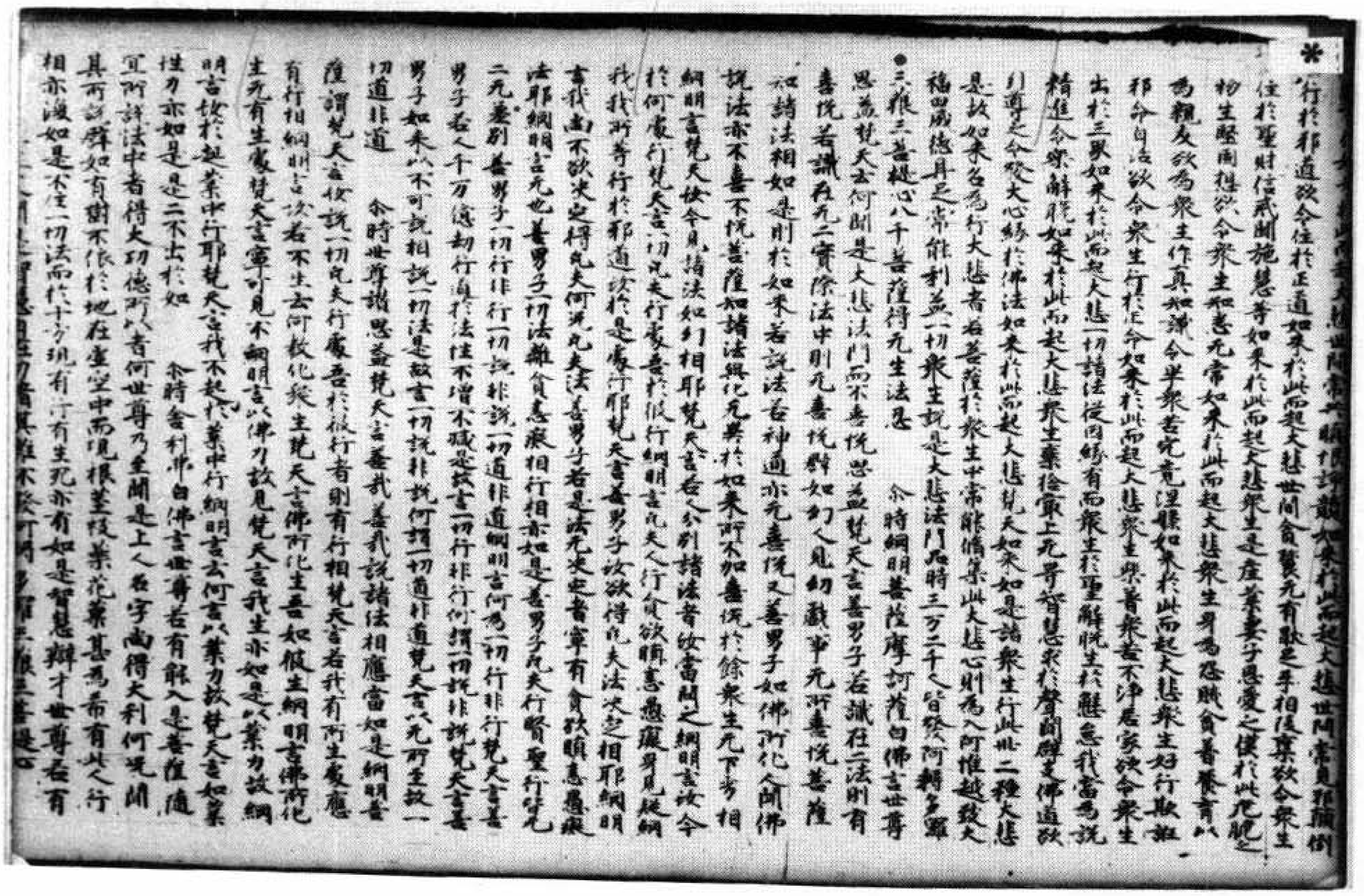

[illegible]於此而起大悲世間常見邪顛倒行於邪道欲令住於正道如來於此而起大悲世間貪饕无有猒足更相侵奪欲令眾生住於聖財信戒聞施慧等如來於此而起大悲眾生是在家業妻子恩愛之僕於此无堅之物生堅固相欲令眾生知喜无常如來於此而起大悲眾生身爲怨賊貪著養育以爲親友欲爲眾生作真知識令出眾苦究竟涅槃如來於此而起大悲眾生好行欺誑邪命自活欲令眾生行於正命如來於此而起大悲眾生樂著眾苦不淨居家欲令眾生出於三界如來於此而起大悲一切諸法從因緣有而眾生於聖解脫生於懈怠我當爲說精進令彼解脫如來於此而起大悲眾生棄捨无上尊智慧求於聲聞辟支佛道欲引導之令發大心緣於佛法如來於此而起大悲梵天如來如是諸眾生行此卅二種大悲是故如來名爲行大悲者若菩薩於眾生中常能備集此大悲心則爲入阿惟越致大福田威德具足常能利益一切眾生說是大悲法門品時三万二千人皆發阿耨多羅●三藐三菩提心八千菩薩得无生法忍　尒時網明菩薩摩訶薩白佛言世尊思益梵天云何聞是大悲法門而不喜悅思益梵天言善男子若識在二法則有喜悅若識在无二實際法中則无喜悅譬如幻人見幻戲事无所喜悅菩薩知諸法相如是則於如來若說法若神通亦无喜悅又善男子如佛所化人聞佛說法亦不喜不悅菩薩如諸法與化无異於如來所不加喜悅於餘眾生无下劣相網明言梵天汝今具諸法如幻相耶梵天言若人分別諸法者汝當問之網明言汝今於何處行梵天言一切凡夫行處我於彼行網明言凡夫人行貪欲瞋恚愚癡身見疑網我我所等行於邪道汝於是處行耶梵天言善男子汝欲得凡夫法決定相耶網明言我尚不欲決定得凡夫何况凡夫法善男子若是法无決定者寧有貪欲瞋恚愚癡法耶網明言无也善男子一切法離貪恚癡相行相亦如是善男子凡夫行賢聖行皆无二无差別善男子一切行非行一切說非說一切道非道網明言何爲一切行非行梵天言善男子若人千万億劫行道於法性不增不減是故言一切行非行何謂一切說非說梵天言善男子如來以不可說相說一切法是故言一切說非說何謂一切道非道梵天言以无所生故一切道非道　尒時世尊讚思益梵天言善哉善哉說諸法相應當如是網明菩薩謂梵天言汝說一切凡夫行處吾於彼行者則有行相梵天言若我有所生處應有行相網明言汝若不生云何教化眾生梵天言佛所化生吾如彼生網明言佛所化生无有生處梵天言寧可見不網明言以佛力故見梵天言我生亦如是以業力故網明言汝於起業中行耶梵天言我不起於業中行網明言云何言以業力故梵天言如業性力亦如是是二不出於如　尒時舍利弗白佛言世尊若有能入是菩薩隨宜所說法中者得大功德所以者何世尊乃至聞是上人名字尚得大利何况聞其所說譬如有樹不依於地在虛空中而現根莖枝葉花葉甚爲希有此人行相亦復如是不住一切法而於十方現有行有生死亦有如是智慧辯才世尊若有

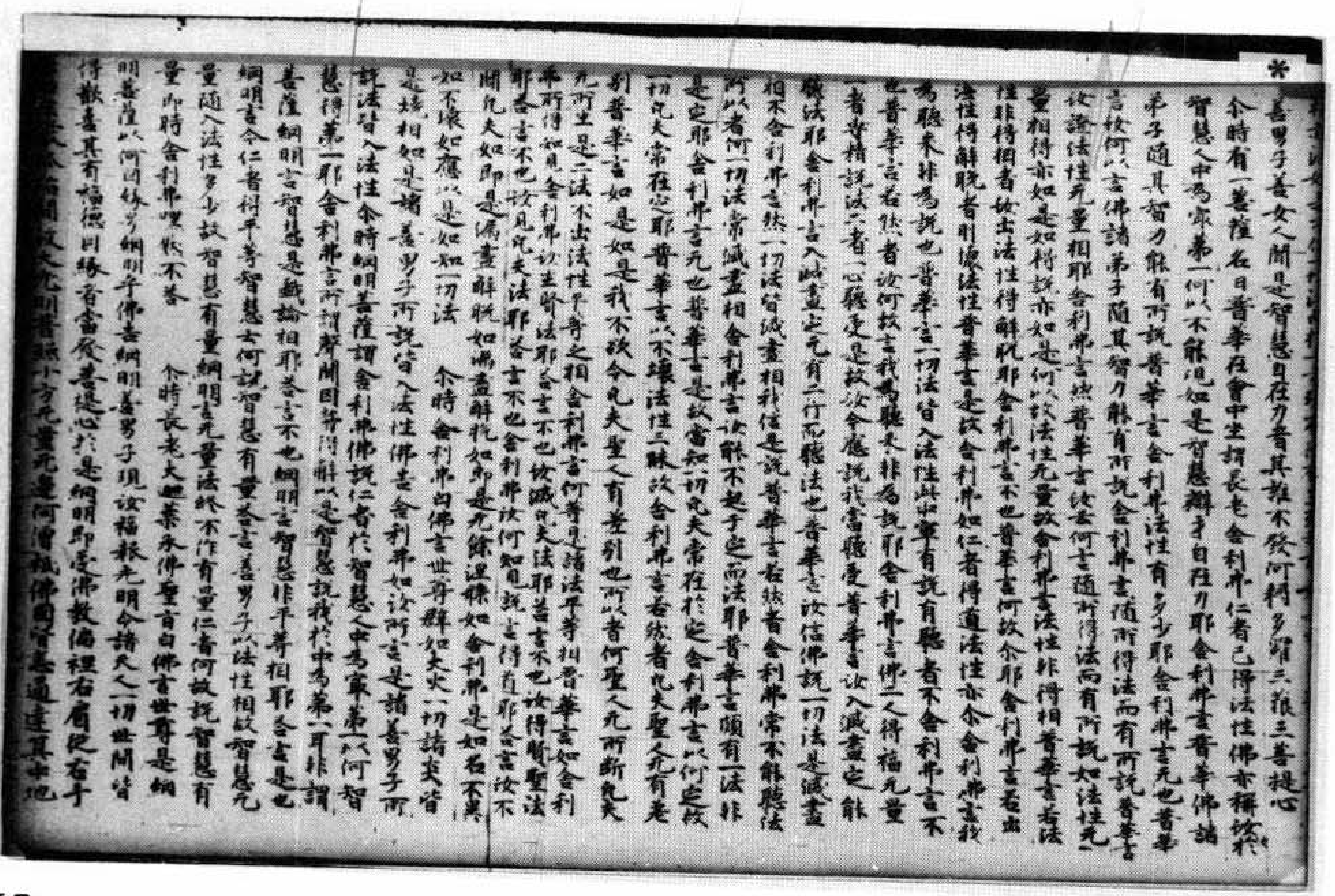

善男子善女人聞是智慧自在力者其誰不發阿耨多羅三藐三菩提心　尒時有一菩薩名曰普華在會中坐謂長老舍利弗仁者已得法性佛亦稱歎汝於智慧人中爲最第一何以不能現如是智慧辯才自在力耶舍利弗言普華佛諸弟子隨其智力能有所說普華言舍利弗法性有多少耶舍利弗言无也普華言汝何以言佛諸弟子隨其智力能有所說舍利弗言隨所得法而有所說普華言汝證法性无量相耶舍利弗言然普華言汝云何言隨所得法而有所說如法性无量相得亦如是如得說亦如是何以故法性无量故舍利弗法性非得相普華言若法性非得相者汝云法性得解脫耶舍利弗言不也普華言何故尒耶舍利弗言若由法性得解脫者則壞法性普華言是故舍利弗如仁者得道法性亦尒舍利弗言我爲聽來非爲說也普華言一切法皆入法性此中寧有說者聽者不舍利弗言不也普華言若然者汝何故言我爲聽來非爲說耶舍利弗言佛說二人得福无量一者專精說法二者一心聽受是故汝今應說我當聽受普華言汝入滅盡定能聽法耶舍利弗言入滅盡定无有二行而聽法也普華言汝信佛說一切法是滅盡相不舍利弗言然一切法皆滅盡相我信是說普華言若然者舍利弗常不能聽法所以者何一切法常滅盡相舍利弗言汝能不起于定而法耶普華言頗有一法非是定耶舍利弗言无也普華言是故當知一切凡夫常在於定舍利弗言以何定故一切凡夫常在定耶普華言以不壞法性三昧故舍利弗言若然者凡夫聖人无有差別普華言如是如是我不欲令凡夫聖人有差別也所以者何聖人无所斷凡夫无所生是二法不出法性平等之相舍利弗言何等是諸法平等相普華言如舍利弗所得如見舍利弗汝生賢法耶答言不也汝識凡夫法耶答言不也汝得賢聖法耶答言不也汝見凡夫法耶答言不也舍利弗汝何知見說言得道耶答言汝不聞凡夫如即是漏盡解脫如漏盡解脫如即是无餘涅槃如舍利弗是如名不異如不壞如應以是如知一切法　尒時舍利弗白佛言世尊譬如大火一切諸炎皆是熱相如是諸善男子所說皆入法性佛告舍利弗如汝所言是諸善男子所說法皆入法性　尒時網明菩薩謂舍利弗佛說仁者於智慧人中爲最第一以何智慧得第一耶舍利弗言所謂聲聞因等所解以是智慧說我於中爲第一耳非謂菩薩網明言智慧是戲論相耶答言不也網明言智慧非平等相耶答言是也網明言今仁者得平等智慧云何說智慧有量答言善男子以法性相故智慧无量隨入法性多少故智慧有量網明言无量法終不作有量仁者何故說智慧有量　尒時舍利弗嘿然不答　尒時長老大迦葉承佛聖旨白佛言世尊是網明菩薩以何因緣号網明乎佛告網明善男子現汝福報光明令諸天人一切世間皆得歡喜其有福德因緣者當發菩提心於是網明即受佛教偏袒右肩從右手[illegible]光明普照十方无量无邊阿僧祇佛國皆悉通達其中地

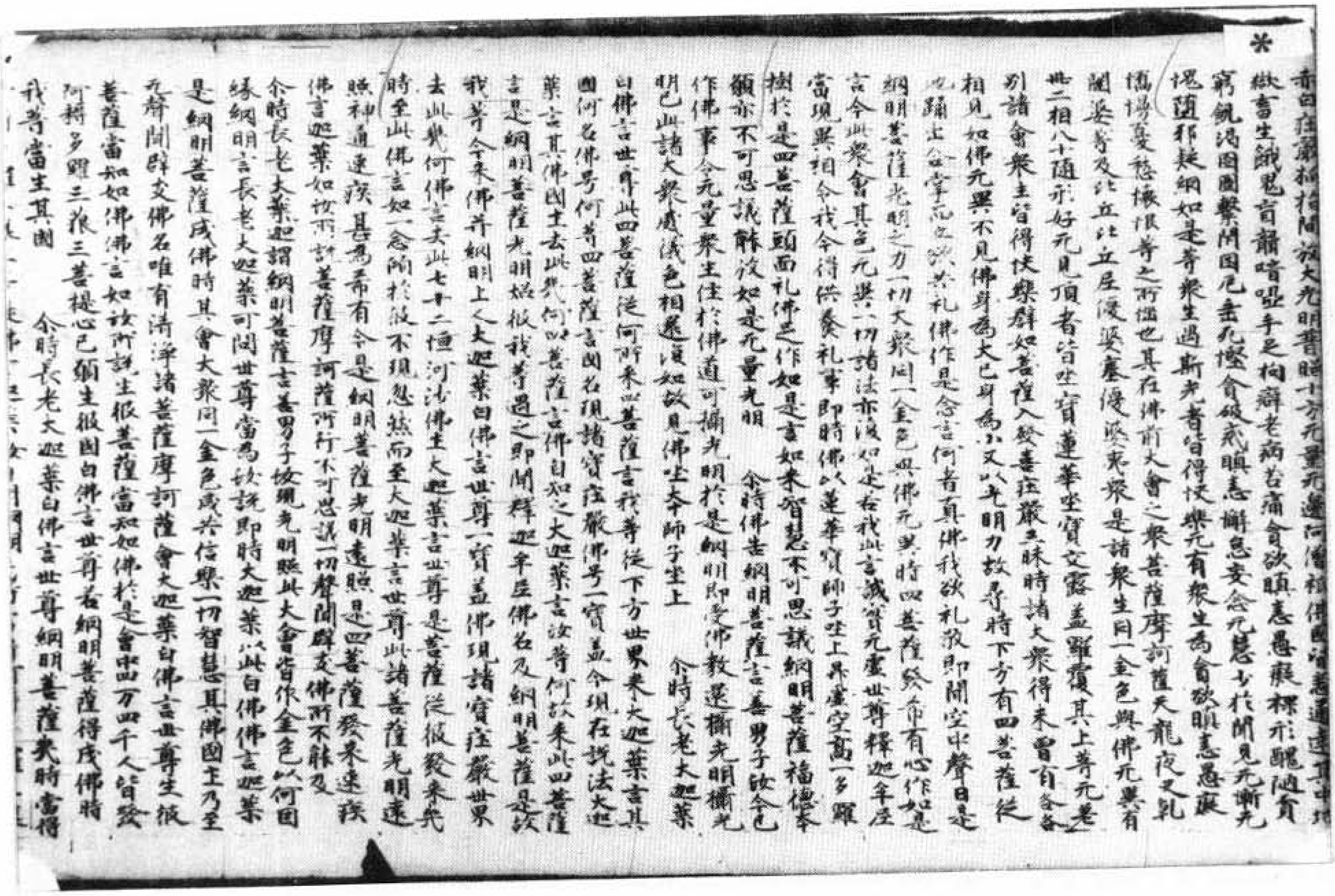

毫白莊嚴相於眉間放大光明普照十方无量无邊河沙僧祇佛國皆悉通達其中地
獄畜生餓鬼盲聾喑啞手足拘癖老病苦痛貪欲瞋恚愚癡裸形醜陋貧
窮飢渴囹圄繫閉困厄盡无慳貪破戒瞋恚懈怠妄念无慧亡於聞見无慚无
愧隨邪疑網如是等衆生遇斯光者皆得快樂无有衆生為貪欲瞋恚愚癡
憍慢憂悲嫌恨等之所惱也其在佛前大會之衆菩薩摩訶薩天龍夜叉乾
闥婆等及比丘比丘尼優婆塞優婆夷衆是諸衆生同一金色與佛无異有
卅二相八十隨形好无見頂者皆坐寶蓮華坐寶交露蓋羅覆其上壽无差
別諸會衆生皆得快樂譬如菩薩入發善莊嚴三昧時諸大衆得未曾有各各
相見如佛无異不見佛身為大已身為小又以光明力故尋時下方有四菩薩從
地踊出合掌而立然禮佛作是念言何者真佛我欲礼敬即聞空中聲曰是
網明菩薩光明之力一切大衆同一金色與佛无異時四菩薩發希有心作如是
言今此衆會其色无異一切諸法亦復如是若我此言誠實无虛世尊釋迦牟尼
當現異相令我今得供養礼事即時佛以蓮華寶師子坐上昇虛空高一多羅
樹於是四菩薩頭面礼佛足作如是言如來智慧不可思議網明菩薩福德本
願亦不可思議辭汝如是无量光明　尒時佛告網明菩薩言善男子汝今已
作佛事令无量衆生住於佛道可攝光明於是網明即受佛教還攝光明攝光
明已此諸大衆威儀色相還復如故見佛坐本師子坐上　尒時長老大迦葉
白佛言世尊此四菩薩從何所來此菩薩言我等從下方世界來大迦葉言其
國何名佛號何等四菩薩言國名現諸寶莊嚴佛號一寶蓋今現在說法大迦
葉言其佛國土去此幾何四菩薩言佛自知之大迦葉言汝等何故來此四菩薩
言是網明菩薩光明照觸我等遇之即聞釋迦牟尼佛名及網明菩薩是故
我等今來佛并網明上人大迦葉白佛言世尊一寶蓋佛現諸寶莊嚴世界
去此幾何佛言去此七十二恒河沙佛土大迦葉言世尊是菩薩從彼發來其
時至此佛言如一念頃於彼不現忽然而至大迦葉言世尊此諸菩薩光明遠
照神通速疾甚為希有今是網明菩薩光明遠照是四菩薩發來速疾
佛言迦葉如汝所說菩薩摩訶薩所行不可思議一切聲聞辟支佛所不能及
尒時長老大迦葉讚網明菩薩言善男子汝現光明照此大會皆作金色以何因
緣網明言長老大迦葉可問世尊當為汝說即時大迦葉以此白佛佛言迦葉
是網明菩薩成佛時其會大衆同一金色咸共信樂一切智慧其佛國土乃至
无有聲聞辟支佛名唯有清淨諸菩薩摩訶薩會大迦葉白佛言世尊生彼
菩薩當知如佛佛言如汝所說生彼菩薩當知如佛於是會中四万四千人皆發
阿耨多羅三藐三菩提心已願生彼國白佛言世尊若網明菩薩得成佛時
我等當生其國　尒時長老大迦葉白佛言世尊網明菩薩幾時當得

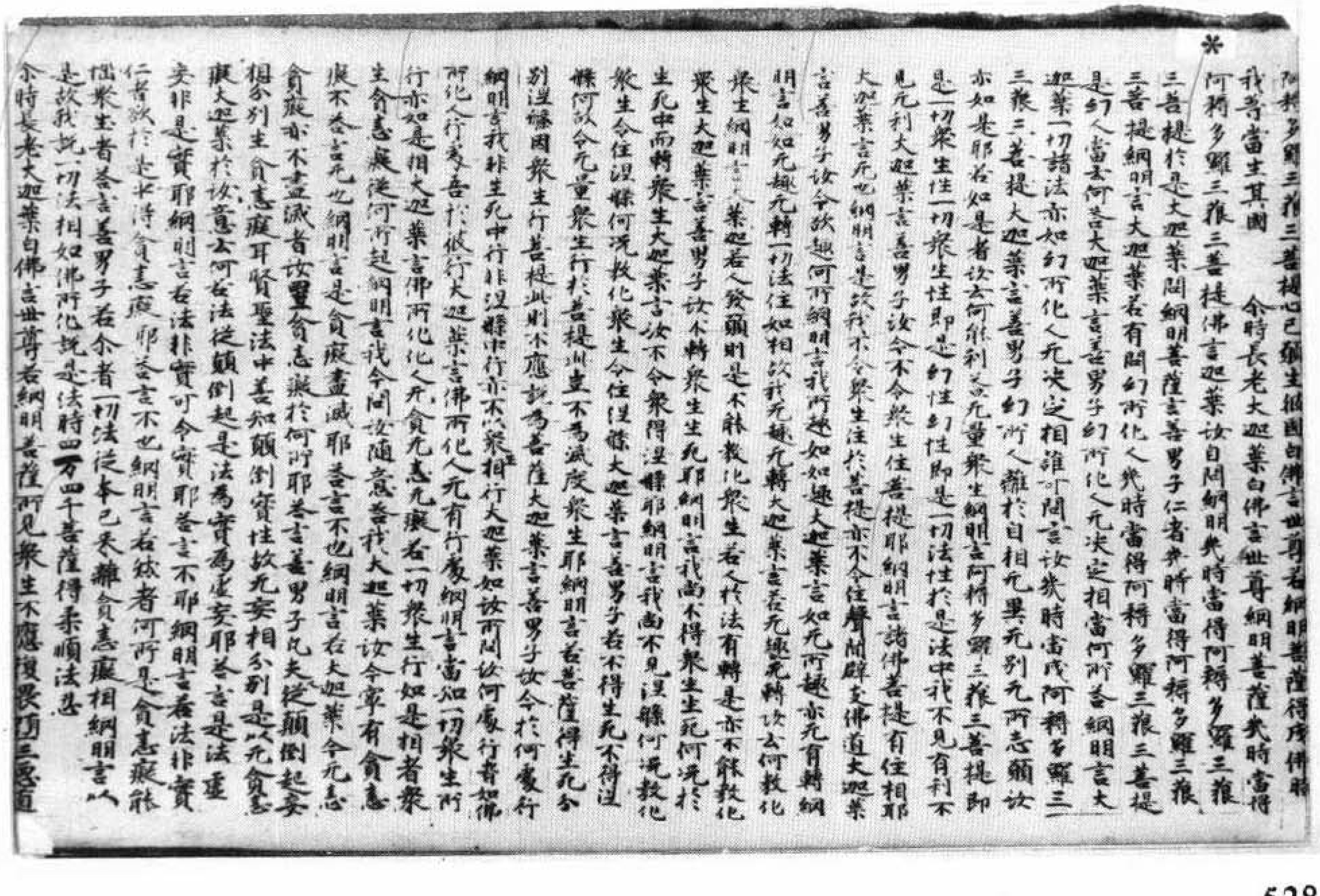

阿耨多羅三藐三菩提心已願生彼國白佛言世尊若網明菩薩得成佛時
我等當生其國　尒時長老大迦葉白佛言世尊網明菩薩幾時當得
阿耨多羅三藐三菩提佛言迦葉汝自問網明幾時當得阿耨多羅三藐
三菩提於是大迦葉問網明菩薩言善男子仁者幾時當得阿耨多羅三藐
三菩提網明言大迦葉若有問幻所化人幾時當得阿耨多羅三藐三菩提
是幻人當云何答大迦葉言善男子幻所化人无決定相當何所答網明言大
迦葉一切諸法亦如幻所化人无決定相誰可問言汝幾時當成阿耨多羅三
藐三菩提大迦葉言善男子幻所人離於自相无異无別无所志願汝
亦如是耶若如是者汝云何能利益无量衆生網明言阿耨多羅三藐三菩提即
是一切衆生性一切衆生性即是幻性幻性即是一切法性於是法中我不見有利不
見无利大迦葉言善男子汝今不令衆生住菩提耶網明言諸佛菩提有住相耶
大迦葉言无也網明言是故我不令衆生住於菩提亦不令住聲聞辟支佛道大迦葉
言善男子汝今欲趣何所網明言我所趣如如趣大迦葉言如无所趣亦无有轉網
明言如如无趣无轉一切法住如相汝我无趣无轉大迦葉言若无趣无轉汝云何教化
衆生網明言大迦葉若人發願則是不能教化衆生若人於法有轉是亦不能教化
衆生大迦葉言善男子汝不轉衆生生死耶網明言我尚不得衆生生死何況於
生死中而轉衆生大迦葉言汝不令衆得涅槃耶網明言我尚不見涅槃何況教化
衆生令住涅槃大迦葉言善男子若不得生死不得涅
槃何故令无量衆生行於菩提此豈不為滅度衆生耶網明言若菩薩得生死合
別涅槃因衆生行菩提此則不應說為菩薩大迦葉言善男子汝今於何處行
網明言我非生死中行非涅槃中行亦不以衆相行大迦葉如汝所問汝何處行者如佛
所化人行處吾於彼行大迦葉言佛所化人无有行處網明言當知一切衆生所
行亦如是相大迦葉言佛所化人无貪无恚无癡若一切衆生行如是相者衆
生貪恚癡從何所起網明言我今問汝隨意答我大迦葉汝今寧有貪恚
癡不答言无也網明言是貪癡盡滅耶答言不也網明言若大迦葉今无恚
貪癡亦不盡滅者汝置貪恚癡於何所耶答言善男子凡夫從顛倒起妄
想分別生貪恚癡耳賢聖法中善知顛倒實性故无妄想分別是以无貪恚
癡大迦葉於汝意云何若法從顛倒起是法為實為虛妄耶答言是法虛
妄非是實耶網明言若法非實可令實耶答言不耶網明言若法非實
仁者欲於是中得貪恚癡耶答言不也網明言若然者何所是貪恚癡耶
惱衆生者答言善男子若尒者一切法從本已來離貪恚癡相網明言以
是故我說一切法相如佛所化說是法時四万四千菩薩得柔順法忍
尒時長老大迦葉白佛言世尊若網明菩薩所見衆生不墮復墮三惡道

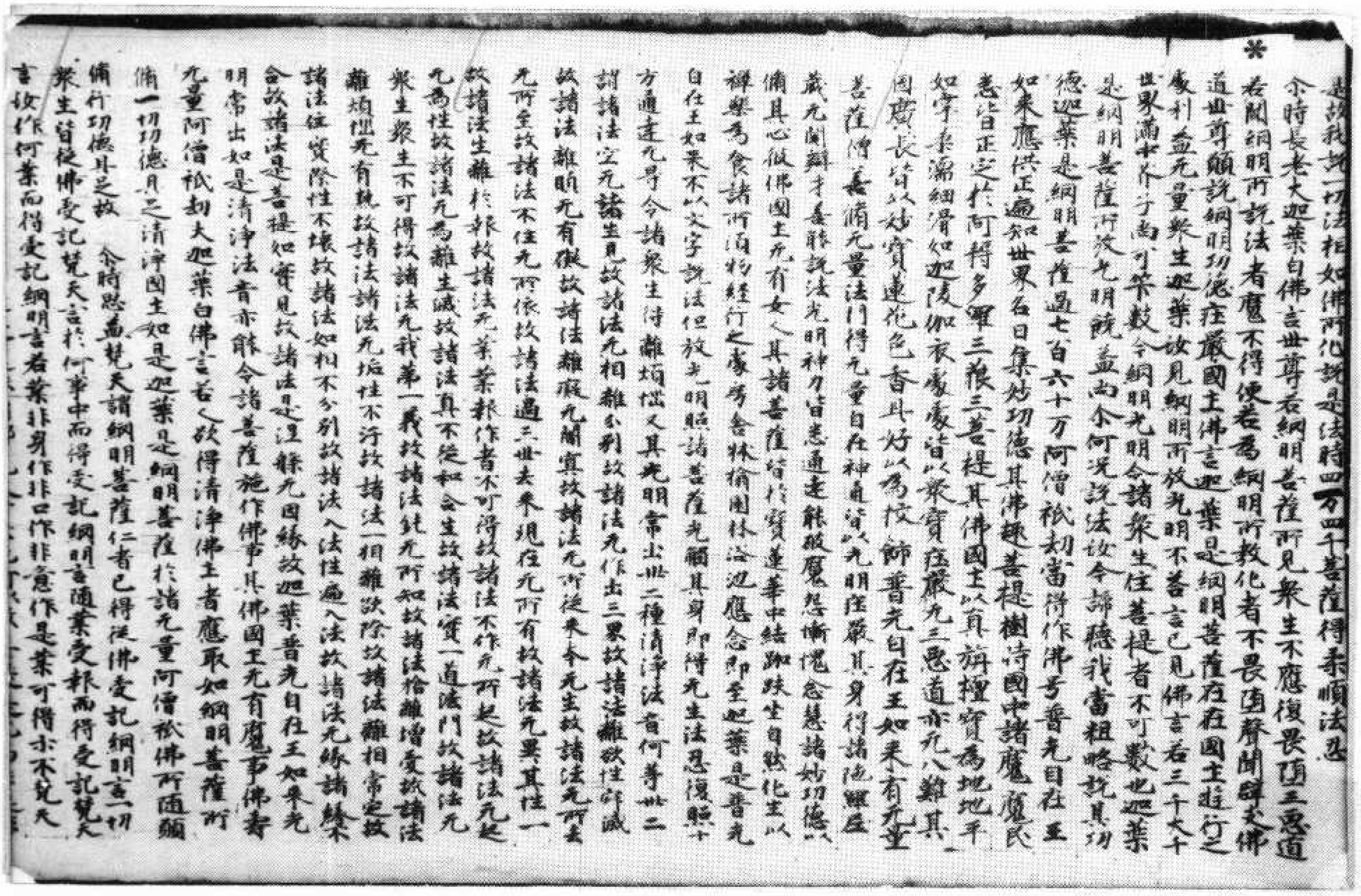

是故我說一切法相如佛所化說是法時四万四千菩薩得柔順法忍
尒時長老大迦葉白佛言世尊若網明菩薩所見衆生不應復畏墮三惡道
若聞網明所說法者魔不得便若爲網明所教化者不畏墮聲聞辟支佛
道世尊願說網明功德莊嚴國土佛言迦葉是網明菩薩在在國土能行之
處利益无量衆生迦葉汝見網明所放光明不答言已見佛言若三千大千
世界滿中芥子尚可筭數今網明光明令諸衆生住菩提者不可數也迦葉
是網明菩薩所放光明饒益尒何況說法汝今諦聽我當粗略說其功
德迦葉是網明菩薩過七百六十万阿僧祇劫當得作佛号普光自在王
如來應供正遍知世界名日集妙功德其佛趣菩提樹時國中諸魔魔民
悉皆正定於阿耨多羅三藐三菩提其佛國土以寶旃檀爲地地平
如掌柔濡細滑如迦陵伽衣處處皆以衆寶莊嚴无三惡道亦无八難其
國廣長皆以妙寶蓮花色香具好以爲校飾普光自在王如來有无量
菩薩僧善滿无量法門得无量自在神通皆以光明莊嚴其身得諸陁羅尼
藏无閡辯才善能說法光明神力皆悉通達能破魔怨慚愧念慧諸妙功德以
備具心彼佛國土无有女人其諸菩薩皆於寶蓮華中結跏趺坐自然化生以
禪樂爲食諸所須物經行之處劣舍林樹園林浴池應念即至迦葉是普光
自在王如來不以文字說法但放光明照諸菩薩光觸其身即得无生法忍復照十
方通達无号令諸衆生得離煩惱又其光明常出卌二種清淨法音何等卌二
謂諸法空无諸生見故諸法无相離分別故諸法无作出三界故諸法離欲性寂滅
故諸法離瞋无有礙故諸法離癡无闇冥故諸法无所從來本无生故諸法无所去
无所至故諸法不住无所依故諸法過三世去來現在无所有故諸法无異其性一
故諸法生離於非故諸法无業業報作者不可得故諸法不作无所起故諸法无起
无爲性故諸法无爲離生滅故諸法真不從和合生故諸法實一道濟門故諸法无
衆生衆生不可得故諸法无我第一義故諸法无所知故諸法捨離增愛故諸法
離煩惱无有熱故諸法无垢性不汙故諸法一相離欲除故諸法離相常定故
諸法往實除性不壞故諸法如相不分別故諸法入法性遍入法故諸法无緣諸緣
合故諸法是菩提如實見故諸法是涅槃无因緣故迦葉普光自在王如來光
明常出如是清淨法音亦能令諸菩薩施作佛事其佛國土无有魔事佛壽
无量阿僧祇劫大迦葉白佛言世尊若人欲得清淨佛土者應取如網明菩薩所
備一切功德具足之清淨國土如是迦葉是網明菩薩於諸无量阿僧祇佛所通備
備行功德具足之故　尒時思益梵天謂網明菩薩仁者已得從佛受記網明言一切
衆生皆從佛受記梵天言於何事中而得受記網明言隨業受報而得受記梵天
言汝作何業而得受記網明言若業非身作非口作非意作是業可得示不梵天

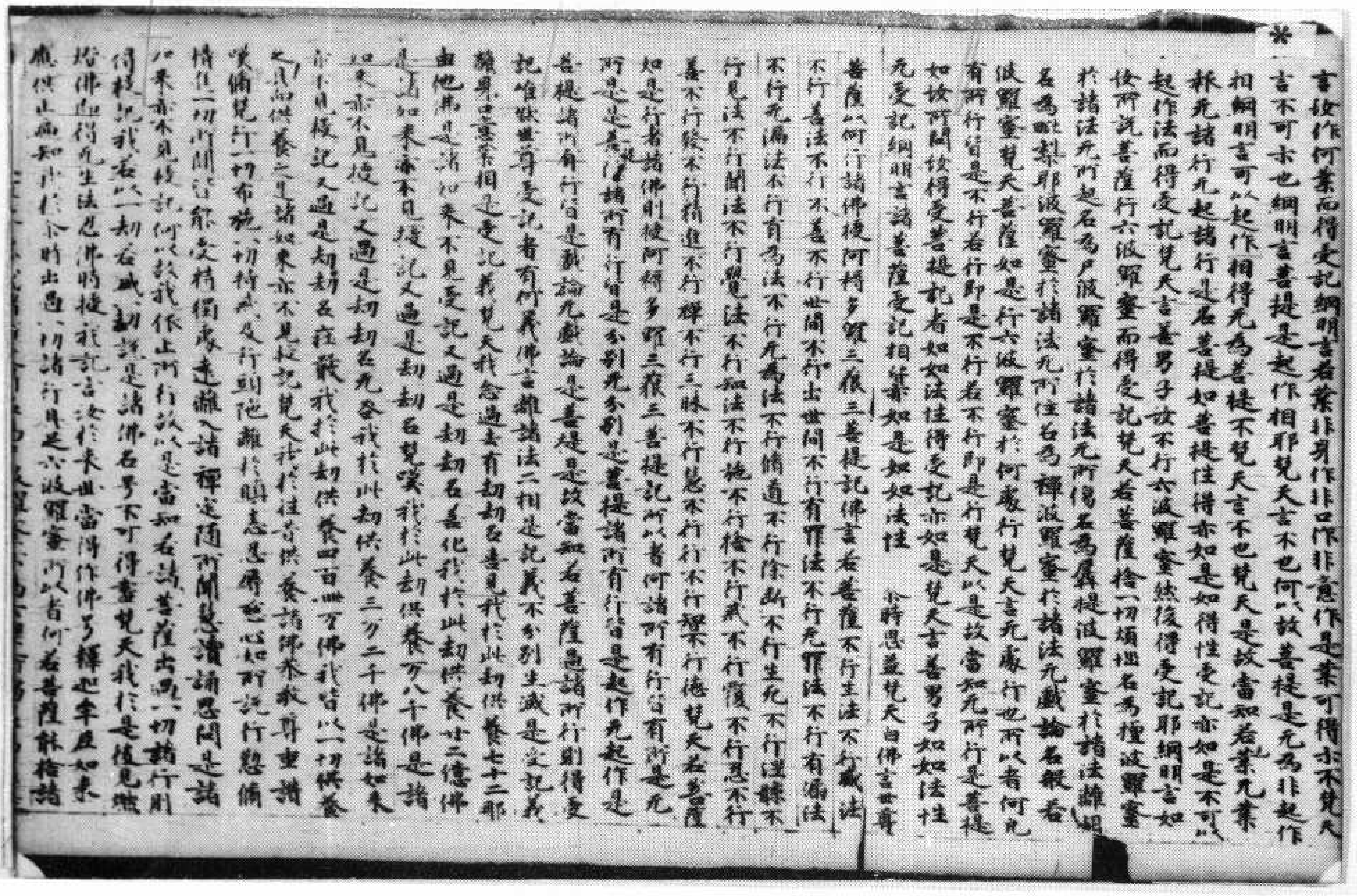

言汝作何業而得受記網明言若業非身作非口作非意作是業可得示不梵天
言不可示也網明言菩提是起作相耶梵天言不也何以故菩提是无爲非起作
相網明言可以起作相得无爲菩提不梵天言不也梵天是故當知若業无業
報无諸行无起諸行是名菩提如菩提性得亦如是如得性受記亦如是不可以
起作法而得受記梵天言善男子汝不行六波羅蜜而得受記耶網明言如
汝所說菩薩行六波羅蜜而得受記梵天若菩薩捨一切煩惱名爲檀波羅蜜
於諸法无所起名爲尸波羅蜜於諸法无所傷名爲羼提波羅蜜於諸法離相
名爲毗梨耶波羅蜜於諸法无所住名爲禪波羅蜜於諸法无戲論名般若
波羅蜜梵天菩薩如是行六波羅蜜於何處行梵天言无處行也所以者何无
有所行皆是不行若不行即是行梵天以是故當知无所行是菩提
如汝所問汝得受菩提記者如如法性得受記亦如是梵天言善男子如如法性
无受記網明言諸菩薩受記相皆如是如如法性
尒時思益梵天白佛言世尊
菩薩以何行諸佛授阿耨多羅三藐三菩提記佛言若菩薩不行生法不行滅法
不行善法不行不善不行世間不行出世間不行有罪法不行无罪法不行有漏法
不行无漏法不行有爲法不行无爲法不行備道不行除斷不行生死不行涅槃不
行見法不行聞法不行覺法不行知法不行施不行捨不行戒不行覆不行忍不行
善不行發不行精進不行禪不行三昧不行慧不行行不行梵天若菩薩
如是行者諸佛則授阿耨多羅三藐三菩提記所以者何諸所有行皆是有所是无
所是菩提諸所有行皆是分別无分別是菩提諸所有行皆是起作无起作是
菩提諸所有行皆是戲論无戲論是菩提是故當知若菩薩過諸所行則得受
記唯然世尊有何義佛言離諸法二相是受記義不分別生滅是受記義
離身口意業相是受記義梵天我念過去有劫劫名善見我於此劫供養七十二那
由他佛而諸如來不見受記又過是劫劫名善化我於此劫供養廿二億佛
是諸如來亦不見授記又過是劫劫名梵歎我於此劫供養万八千佛是諸
如來亦不見授記又過是劫劫名无垢我於此劫供養三万二千佛是諸如來
亦不見授記又過是劫劫名莊嚴我於此劫供養四百卌万佛我皆以一切供養
之具而供養之是諸如來亦不見授記梵天我於往昔供養諸佛恭敬尊重讚
嘆備行一切布施一切持戒及行頭陁離於瞋恚忍辱慈心如所說行懃備
精進一切所聞皆能受持獨處遠離入諸禪定隨所聞慧讀誦思問是諸
如來亦不見授記何以故我依止所行故以是當知若諸菩薩出過一切諸行則
得授記我若以一劫若減一劫說是諸佛名号不可得盡梵天我於是後見燃
燈佛即得无生法忍彼佛時授我記言汝於來世當得作佛号釋迦牟尼如來
應供正遍知亦於今時出過一切諸行具足六波羅蜜所以者何若菩薩能捨諸

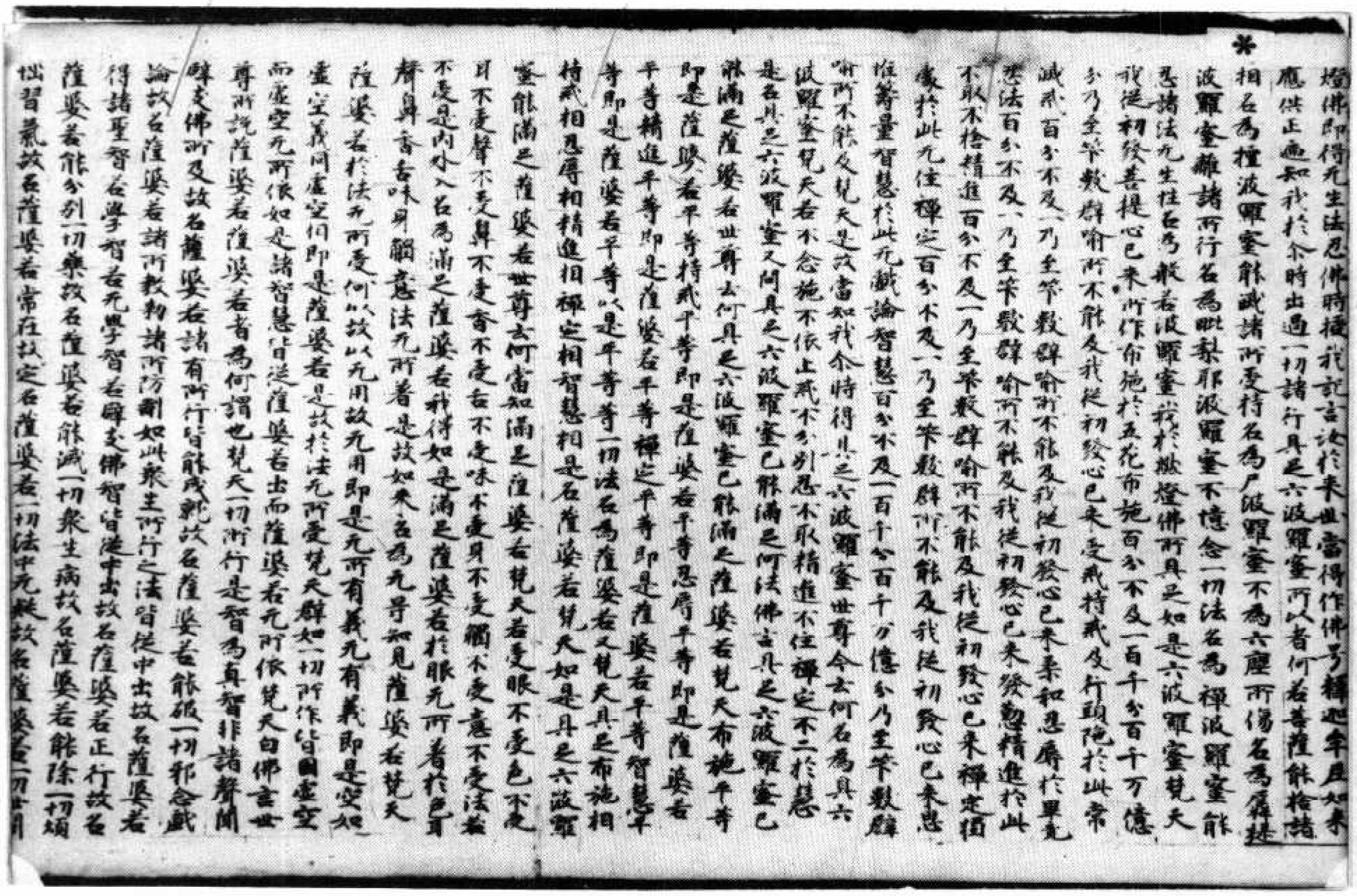

燈佛即得无生法忍佛時授我記言汝於來世當得作佛号釋迦牟尼如來應供正遍知我於尒時出過一切諸行具足六波羅蜜所以者何名菩薩能捨諸相名為檀波羅蜜能滅諸所受持名為尸波羅蜜不為六塵所傷名為羼提波羅蜜離諸所行名為毗梨耶波羅蜜不憶念一切法名為禪波羅蜜能忍諸法无生性名為般若波羅蜜我於然燈佛所具足如是六波羅蜜梵天我從初發菩提心已來所作布施於五花布施百分不及一百千分百千万億分乃至筭數譬喻所不能及我從初發心已來受戒持戒及行頭陁於此常滅戒百分不及一乃至筭數譬喻所不能及我從初發心已來柔和忍辱於畢竟忍法百分不及一乃至筭數譬喻所不能及我從初發心已來發勤精進於此不取不捨精進百分不及一乃至筭數譬喻所不能及我從初發心已來禪定獨處於此无住禪定百分不及一乃至筭數譬喻所不能及我從初發心已來思惟籌量智慧於此无戲論智慧百分不及一百千分百千万億分乃至筭數譬喻所不能及梵天是故當知我尒時得具足六波羅蜜世尊今云何名為具六波羅蜜見梵天若不念施不依止戒不分別忍不取精進不住禪定不二於慧是名具足六波羅蜜又問具足六波羅蜜已能滿足何法佛言具足六波羅蜜已能滿足薩婆若世尊云何具足六波羅蜜已能滿足薩婆若梵天布施平等即是薩婆若平等持戒平等即是薩婆若平等忍辱平等即是薩婆若平等精進平等即是薩婆若平等禪定平等即是薩婆若平等智慧平等即是薩婆若平等以是平等等一切法名為薩婆若又梵天具足布施相持戒相忍辱相精進相禪定相智慧相是名薩婆若梵天如是具足六波羅蜜能滿足薩婆若世尊云何當知滿足薩婆若梵天若受眼不受色不受耳不受聲不受鼻不受香不受舌不受味不受身不受觸不受意不受法者不受是內外入名為滿足薩婆若我得如是滿足薩婆若於眼无所著於色耳聲鼻香舌味身觸意法无所著是故如來名為无㝵知見薩婆若梵天薩婆若於法无所受何以故以无用故无用即是无所有義无有義即是空如虛空義同虛空何即是薩婆若是故於法无所受梵天譬如一切所作皆因虛空而虛空无所依如是諸智慧皆從薩婆若出而薩婆若无所依梵天白佛言世尊所說薩婆若薩婆若者為何謂也梵天一切所行是智為真智非諸聲聞辟支佛所及故名薩婆若諸有所行皆能成就故名薩婆若能破一切邪念戲論故名薩婆若諸所教勑諸所防制如此衆生所行之法皆從中出故名薩婆若得諸聖智名學智名无學智名辟支佛智皆從中出故名薩婆若正行故名薩婆若能分別一切乘故名薩婆若能滅一切衆生病故名薩婆若能除一切煩惱習氣故名薩婆若常在故定名薩婆若一切法中无疑故名薩婆若一切世間

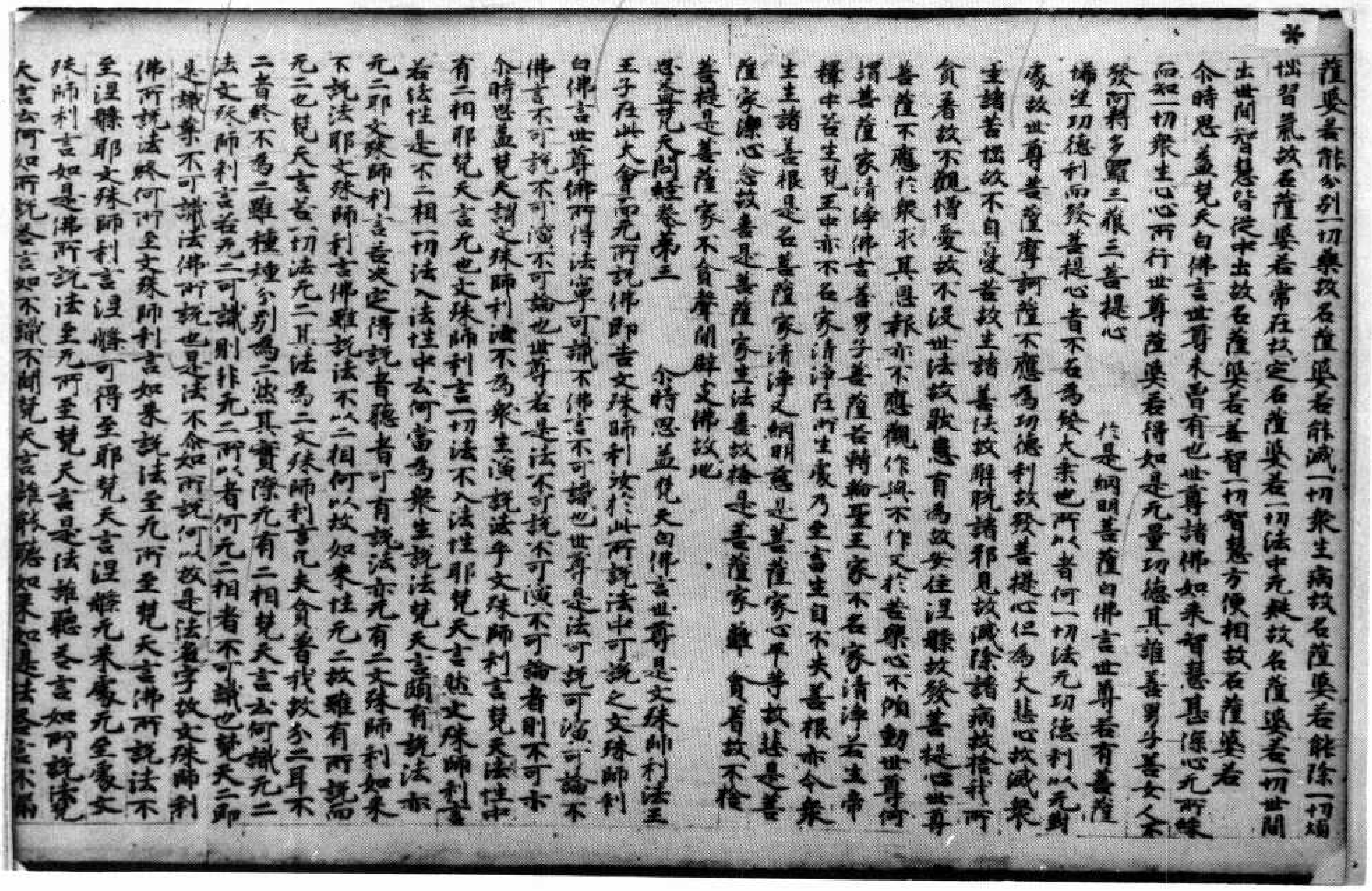

薩婆若能分別一切乘故名薩婆若能滅一切衆生病故名薩婆若能除一切煩惱習氣故名薩婆若常在故定名薩婆若一切法中无疑故名薩婆若一切世間出世間智慧皆從中出故名薩婆若

尒時思益梵天白佛言世尊未曾有也世尊諸佛如來智慧甚深心无所緣而知一切衆生心心所行世尊薩婆若得如是无量功德其誰善男子善女人不發阿耨多羅三藐三菩提心

於是網明菩薩白佛言世尊若有菩薩希望功德利而發菩提心者不名為發大乘也所以者何一切法无功德利以无對象故世尊菩薩摩訶薩不應為功德利故發菩提心但為大悲心故滅衆生諸苦惱故不自憂苦故生諸善法故解脫諸邪見故滅除諸病故捨我所貪著故不顧惜愛故不沒世法故厭患有為故安住涅槃故發菩提心世尊菩薩不應於衆求其恩報亦不應觀作與不作又於苦衆心不陷動世尊何謂菩薩家清淨佛言善男子菩薩若轉輪聖王家不名家清淨若生帝釋中若生梵王中亦不名家清淨在所生處乃至生出不失善根亦令衆生生諸善根是名菩薩家清淨又網明菩薩是菩薩家心平等故是菩薩家深心念故善是菩薩家生法喜故捨是菩薩家離貪著故不捨菩提是菩薩家不貪聲聞辟支佛故地

思益梵天問經卷第三

尒時思益梵天白佛言世尊是文殊師利法王子在此大會而无所說佛即告文殊師利汝於此所說法中可說之文殊師利白佛言世尊佛所得法寧可識不佛言不可識也世尊若是法可說可論不佛言不可說不可論也世尊若是法不可說不可論者則不可示

尒時思益梵天謂文殊師利汝不為衆生演說法乎文殊師利言梵天法性中有二相耶梵天言无也文殊師利言一切法不入法性耶梵天言然文殊師利言若法性是不二相一切法入法性中云何當為衆生說法梵天言頗有說法亦无二耶文殊師利言若決定得說者聽者可有說法亦无有二文殊師利如來不說法耶文殊師利言佛雖說法不以二相何以故如來住无二故雖有所說而无二也梵天言若一切法无二其法為二文殊師利言凡夫貪著我故分二耳不二者終不為二雖種種分別為二然其實際无有二相梵天言云何識无二法文殊師利言若无二可識則非无二所以者何无二相者不可識也梵天二郎是緣象不可識法佛所說也是法不尒如所說何以故是法名字故文殊師利佛所說法終何所至文殊師利言如來說法至无所至梵天言佛所說法不至涅槃耶文殊師利言涅槃可得至耶梵天言涅槃无來處无至處文殊師利言如是佛所說法至无所至梵天言是法誰聽答言如所說覺天言云何如所說答言如不識不聞梵天言誰能聽如來如是法答言不聞

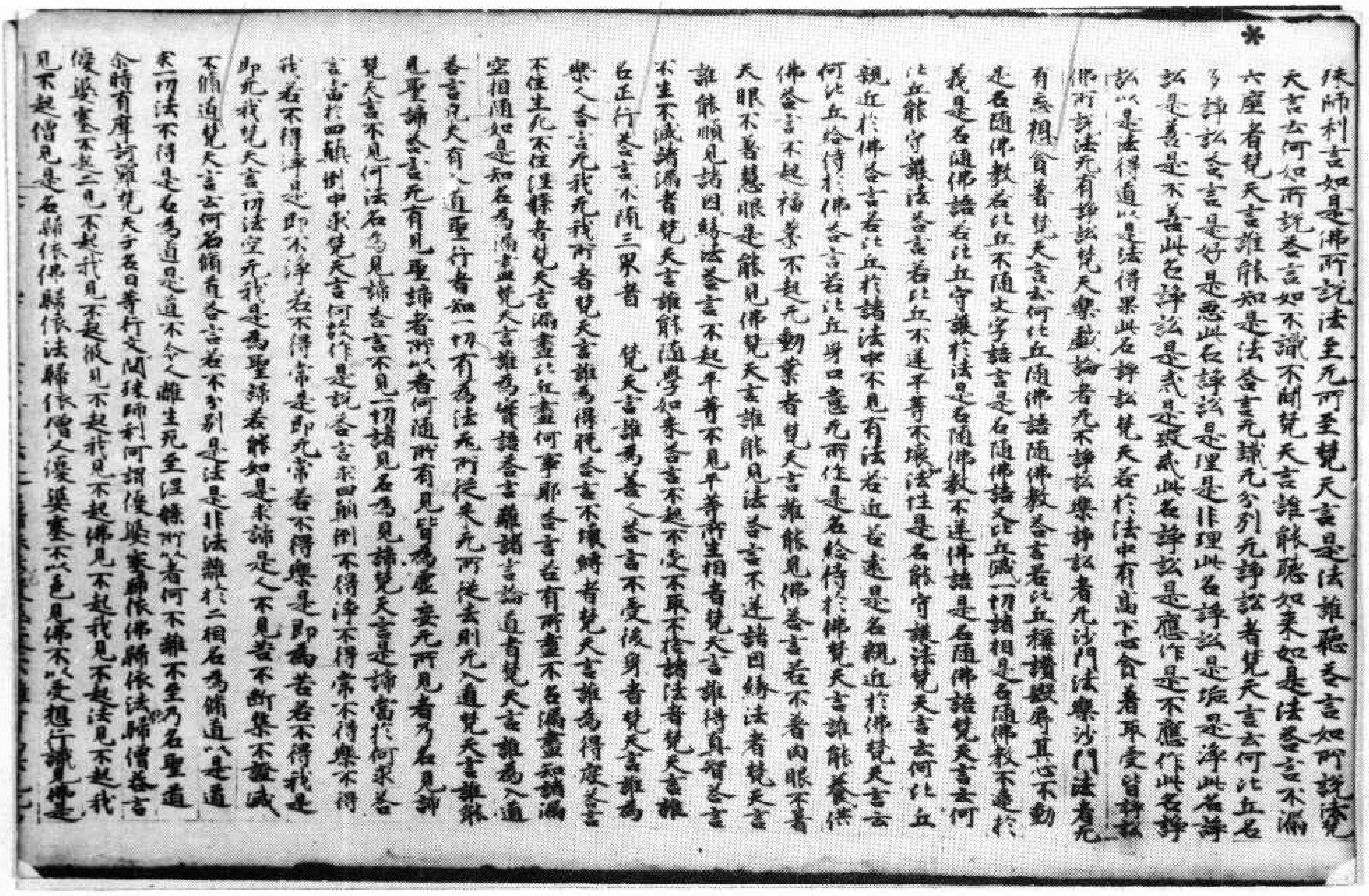

*

殊師利言如是佛所說法至无所至梵天言是法誰能聽答言如所說梵天言云何如所說答言如不識不聞梵天言誰能聽如來如是法答言不漏六塵者梵天言誰能如是法答言无識无分別无諍訟者梵天言云何比丘名多諍訟答言是好是惡此名諍訟是理是非理此名諍訟是垢是淨此名諍訟是善是不善此名諍訟是戒是毀戒此名諍訟是應作是不應作此名諍訟以是法得道以是法得果此名諍訟梵天若於法中有高下心貪著取受皆諍訟佛所說法无有諍訟梵天樂戲論者无不諍訟樂諍訟者无沙門法樂沙門法者无有戲調貪著梵天言云何比丘隨佛語隨佛教答言若比丘稱讚毀辱其心不動是名隨佛教若比丘不隨文字語言是名隨佛語又比丘滅一切諸相是名隨佛教不違於義是名隨佛語若比丘守護於法是名隨佛教不違佛語是名隨佛語梵天言云何比丘能守護法答言若比丘不違平等不壞法性是名能守護法梵天言云何比丘親近於佛答言若比丘於諸法中不見有法若近若遠是名親近於佛梵天言云何比丘給侍於佛答言若比丘身口意无所作是名給侍於佛梵天言誰能養佛答言不起福業不起无動業者梵天言誰能見佛答言若不著肉眼不著天眼不著慧眼是能見佛梵天言誰能見法答言不違諸因緣法者梵天言誰能順見諸因緣法答言不起平等不見平等所生相者梵天言誰得真智答言不生不滅諸漏者梵天言誰能隨學如來答言不起不受不取不捨諸法者梵天言誰名正行答言不隨三界者

梵天言誰爲善人答言不受後身者梵天言誰爲樂人答言无我无我所者梵天言誰爲得脫答言不壞縛者梵天言誰爲得度答言不住生死不住涅槃者梵天言漏盡比丘盡何事耶答言若有所盡不名漏盡知諸漏空相隨如是知名爲漏盡梵天言誰爲實語答言離諸言論道者梵天言誰爲入道答言見大有入道聖行者如一切有爲法无所從來无所從去則无入道梵天言誰能見聖諦答言无有見聖諦者所以者何隨所有見皆爲虛妄无所見者乃名見諦梵天言不見何法名爲見諦答言不見一切諸見名爲見諦梵天言是諦當於何求答言當於四顛倒中求梵天言何故作是說答言求四顛倒不得淨不得常不得樂不得我若不得淨是即不淨若不得常是即无常若不得樂是即爲苦若不得我是即无我梵天言一切法空无我是爲聖諦若能如是求諦是人不見苦不斷集不證滅不脩道梵天言云何名脩道答言若不分別是法是非法離於二相名爲脩道以是道求一切法不得是名爲道是道不令人離生死至涅槃所以者何不離不至乃名聖道

尒時有摩訶羅梵天子名曰等行文問殊師利何謂優婆塞歸依佛歸依法歸依僧答言優婆塞不起二見不起我見不起彼見不起我見不起佛見不起我見不起法見不起我見不起僧見是名歸依佛歸依法歸依僧又優婆塞不以色見佛不以受想行識見佛是

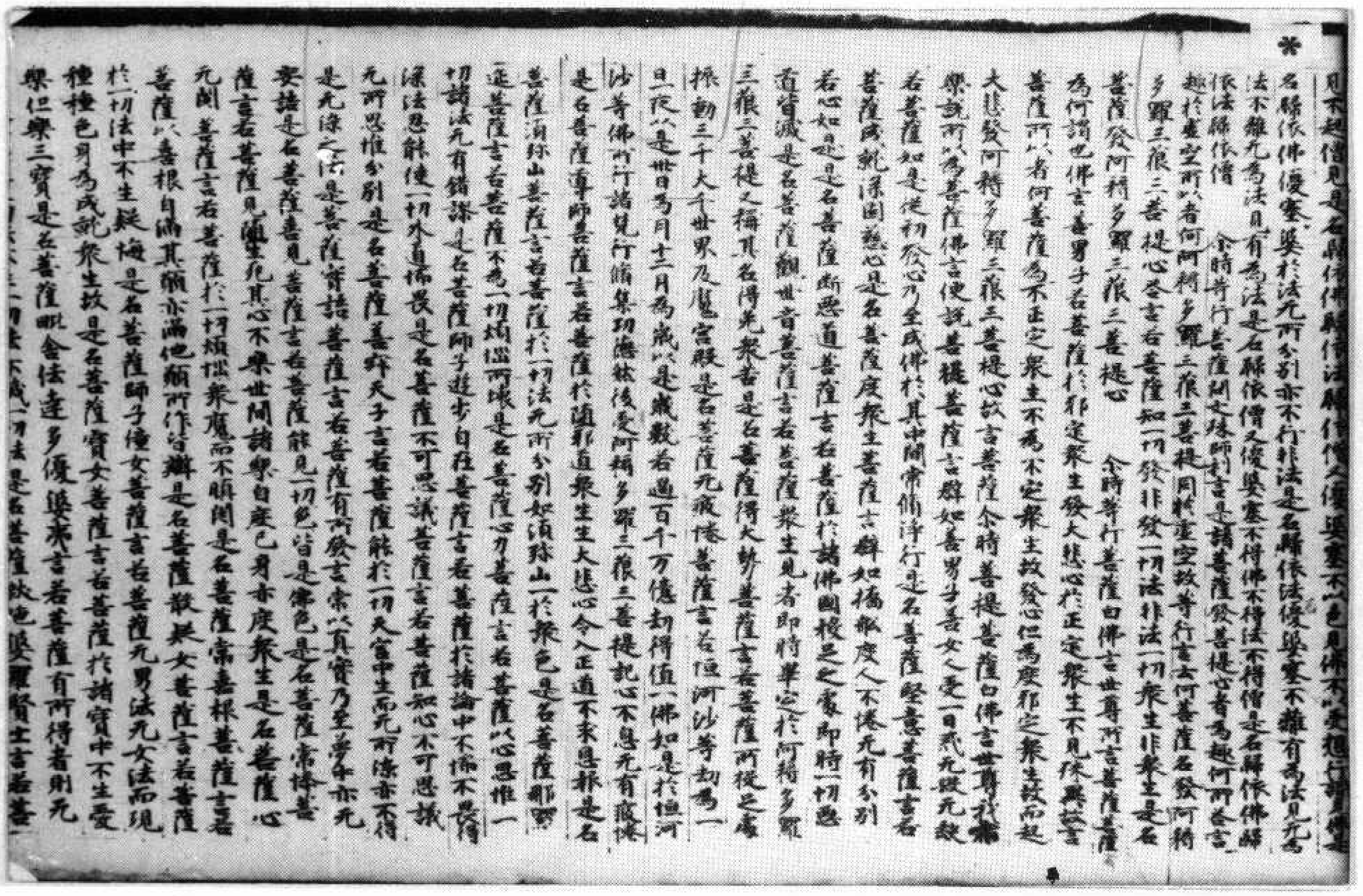

*

見不起僧見是名歸依佛歸依法歸依僧又優婆塞不以色見佛不以受想行識見佛是名歸依佛優婆塞於法无所分別亦不行非法是名歸依法優婆塞不離有爲法見无爲法不離无爲法見有爲法是名歸依僧又優婆塞不得佛不得法不得僧是名歸依佛歸依法歸依僧

尒時等行菩薩問文殊師利言是諸菩薩發菩提心者爲趣何所答言趣於虛空所以者何阿耨多羅三藐三菩提同於虛空故等行言云何菩薩名發阿耨多羅三藐三菩提心答言若菩薩知一切發非發一切法非法一切衆生非衆生是名菩薩發阿耨多羅三藐三菩提心

尒時等行菩薩白佛言世尊所言菩薩菩薩爲何謂也佛言善男子若菩薩於邪定衆生發大悲心於正定衆生不見依[illegible]菩薩所以者何菩薩爲不正定衆生不爲不定衆生故發心但爲度邪定衆生故而起大悲發阿耨多羅三藐三菩提心故言菩薩尒時善提菩薩白佛言世尊我樂樂說所以爲菩薩佛言使說善提菩薩言譬如善男子善女人受一日戒无毀无缺若菩薩如是從初發心乃至成佛於其中間常脩淨行是名菩薩堅意菩薩言若菩薩成就深固慈心是名菩薩度衆生菩薩言譬如橋船度人不倦无有分別若心如是是名菩薩斷惡道菩薩言若菩薩於諸佛國根足之處即轉一切惡道皆滅是名菩薩觀世音菩薩言若菩薩衆生見者即得畢定於阿耨多羅三藐三菩提又稱其名得免衆苦是名菩薩得大勢菩薩言若菩薩所投足處振動三千大千世界及魔宮殿是名菩薩无疲倦菩薩言若恒河沙等劫爲一日夜以是卅日爲月十二月爲歲以是歲數若過百千万億劫得值一佛如是於恒河沙等佛所行諸梵行脩集功德然後受阿耨多羅三藐三菩提記心不息无有疲惓是名菩薩導師菩薩言若菩薩於隨邪道衆生生大悲心令入正道不求恩報是名菩薩須彌山菩薩言若菩薩於一切法无所分別如須彌山一於衆色是名菩薩那羅延菩薩言若菩薩不爲一切煩惱所壞是名菩薩心力菩薩言若菩薩以心思惟一切諸法无有錯謬是名菩薩師子遊步自在菩薩言若菩薩於諸論中不怖不畏得深法忍能使一切外道怖畏是名菩薩不可思議菩薩言若菩薩知心不可思議无所思惟分別是名菩薩善財天子言若菩薩能於一切天宮中生而无所染亦不得是无染之法是菩薩實語菩薩言若菩薩有所發言常以真實乃至夢中亦无妄語是名菩薩喜見菩薩言若菩薩能見一切色皆是佛色是名菩薩常捨菩薩言若菩薩見衆生死其心不樂世間諸樂自度已身亦度衆生是名菩薩心无閡菩薩言若菩薩於一切煩惱衆魔而不瞋閡是名菩薩常善根菩薩言若菩薩以善根自滿其願亦滿他願所作皆辦是名菩薩散疑女菩薩言若菩薩於一切法中不生疑悔是名菩薩師子幢女菩薩言若菩薩无男法无女法而現種種色身爲成就衆生故是名菩薩寶女菩薩言若菩薩於諸寶中不生愛樂但樂三寶是名菩薩毗舍佉達多優婆夷言若菩薩有所得者則无[illegible]一切法不減一切法是名菩薩跋陀婆羅賢士言若菩

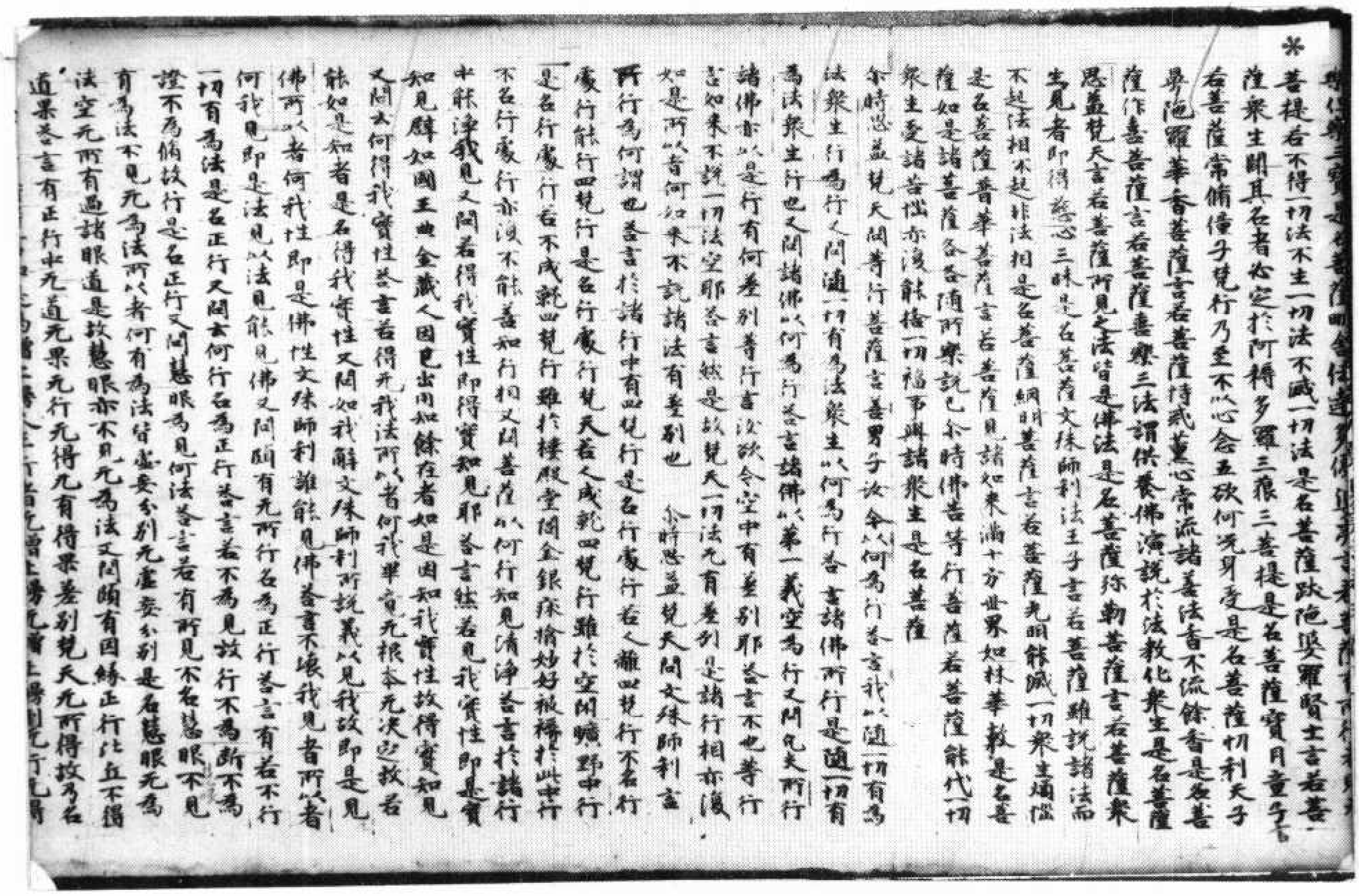

＊菩提若不得一切法不生一切法不滅一切法是名菩薩跋陀婆羅賢士言若菩薩衆生聞其名者必定於阿耨多羅三藐三菩提是名菩薩寶月童子言若菩薩常脩僮子梵行乃至不以心念五欲何况身受是名菩薩忉利天子曼陁羅華香菩薩言若菩薩持戒薰心常流諸善法香不流餘香是名菩薩作善菩薩言若菩薩善療三法謂供養佛演說於法教化衆生是名菩薩思益梵天言若菩薩所見之法皆是佛法是名菩薩弥勒菩薩言若菩薩衆生見者即得慈心三昧是名菩薩文殊師利法王子言若菩薩雖說諸法而不起法相不起非法相是名菩薩網明菩薩言若菩薩光明能滅一切衆生煩惱是名菩薩普華菩薩言若菩薩見諸如來滿十方世界如林華敷是名菩薩如是諸菩薩各各隨所樂說已佘時佛告等行菩薩若菩薩能代一切衆生受諸苦惱亦復能捨一切福事與諸衆生是名菩薩

佘時思益梵天問等行菩薩言善男子汝今以何爲行答言我以隨一切有爲法衆生行爲行又問隨一切有爲法衆生以何爲行答言隨諸佛所行是隨一切有爲法衆生行也又問諸佛以何爲行答言諸佛以第一義空爲行又問凡夫所行諸佛亦以是行有何差別等行言汝欲令空中有差別耶答言不也等行言如來不說一切法空耶答言然是故梵天一切法无有差別是諸行相亦復如是所以者何如來不說諸法有差別也　佘時思益梵天問文殊師利言所行爲何謂也答言於諸行中有四梵行是名行處行者之離四梵行不名行處行能行四梵行是名行處行梵天若人成就四梵行雖於空閑曠野中行是名行處行若不成就四梵行雖於樓閣堂閣金銀床榻妙好被褥於此中行不名行處行亦復不能善知行相又問菩薩以何行知見清淨答言於諸行中能淨我見又問若得我實性即得實知見耶答言然若見我實性即是實知見譬如國王幽金藏人因見出囚知餘在者如是因知我實性故得實知見又問云何得我實性答言若得无我法所以者何我畢竟无根本无決定故若能如是知者是名得我實性又問如我解文殊師利所說義以見我故即是見佛所以者何我性即是佛性文殊師利誰能見佛答言不壞我見者所以者何我見即是法見以法見能見佛又問頗有无所行名爲正行答言有若不行一切有爲法是名正行又問云何行名爲正行答言若不爲見故行不爲斷不爲證不爲脩故行是名正行又問慧眼爲見何法答言若有所見不名慧眼不見有爲法不見无爲法所以者何有爲法皆虛妄分別无虛妄分別是名慧眼无爲法空无所有過諸眼道是故慧眼亦不見有爲无爲法又問頗有因緣正行比丘不得道果答言有正行中无道无果无行无得无有得果差別梵天无所得故名

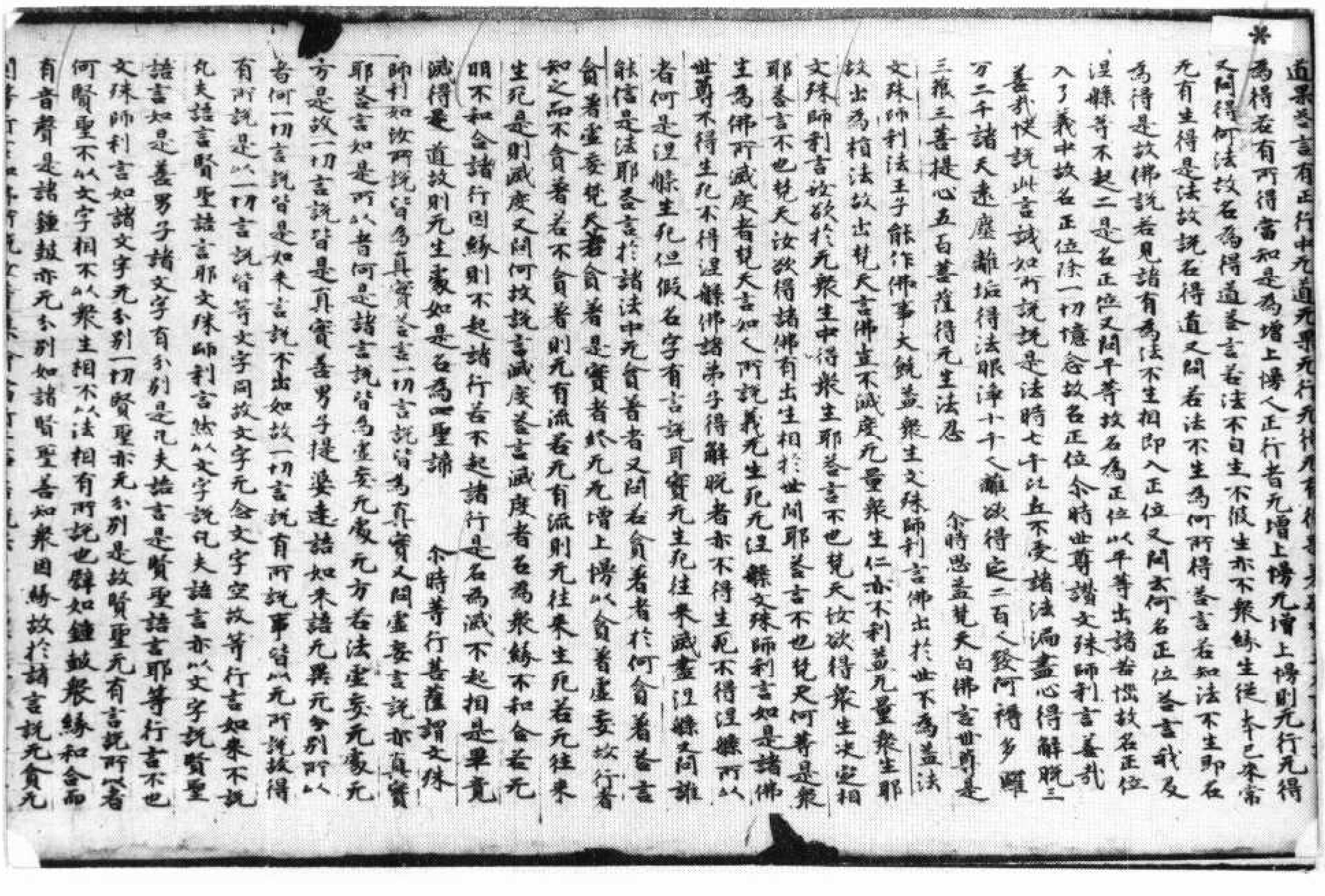

道果答言有正行中无道无果无行无得

＊爲得若有所得當知是爲增上慢人正行者无增上慢无增上慢則无行无得又問得何法故名爲得道答言若法不自生不假生亦不衆緣生從本已來常无有生得是法故說名得道又問若法不生爲何所得答言若知法不生即名爲得是故佛說若見諸有爲法不生相即入正位又問云何名正位答言我及涅槃等不起二是名正位又問平等故名爲正位以平等出諸煩惱故名正位入了義中故名正位除一切憶念故名正位佘時世尊讚文殊師利言善哉善哉快說此言誠如所說說是法時七千比丘不受諸法漏盡心得解脫三万二千諸天遠塵離垢得法眼淨十千人離欲得定二百人發阿耨多羅三藐三菩提心五百菩薩得无生法忍　佘時思益梵天白佛言世尊是文殊師利法王子能作佛事大饒益衆生文殊師利言佛出於世不爲益法故出爲損法故出梵天言佛豈不滅度无量衆生仁亦不利益无量衆生耶文殊師利言汝欲於无衆生中得衆生耶答言不也梵天汝欲得衆生決定相耶答言不也梵天汝欲得諸佛有出生相於世間耶答言不也梵天何等是衆生爲佛所滅度者梵天言如人所說義无生死无涅槃文殊師利言如是諸佛世尊不得生死不得涅槃佛諸弟子得解脫者亦不得生死不得涅槃所以者何是涅槃生死但假名字有言說耳實无生死往來滅盡涅槃又問誰能信是法耶答言於諸法中无貪着者又問名貪着者於何貪着答言貪著虛妄梵天著貪著者是實者於无无增上慢以貪著虛妄故行者知之而不貪著若不貪著則无有流若无有流則无往來生死若无往來生死是則滅度又問何故說言滅度答言滅度者名爲衆緣不和合若无明不和合諸行因緣則不起諸行若不起諸行是名爲滅不起相是畢竟滅得是道故則无生處如是名爲四聖諦　佘時等行菩薩謂文殊師利如汝所說皆爲真實答言一切言說皆爲真實又問虛妄言說亦真實耶答言如是所以者何是諸言說皆爲虛妄无處无方若法虛妄无處无方是故一切言說皆是真實善男子提婆達諸如來語无異无分別所以者何一切言說皆是如來言說不出如故一切言說有所說事皆以无所說故得有所說是以一切言說皆等文字同故文字无念文字空故等行言如來不說凡夫語言賢聖語言耶文殊師利言然以文字說凡夫語言亦以文字說賢聖語言如是善男子諸文字有分別是凡夫語言是賢聖語言耶等行言不也文殊師利言如諸文字无分別一切賢聖亦无分別是故賢聖无有言說所以者何賢聖不以文字相不以衆生相不以法相有所說也譬如鍾鼓衆緣和合而有音聲是諸鍾鼓亦无分別如諸賢聖善知衆因緣故於諸言說无貪无

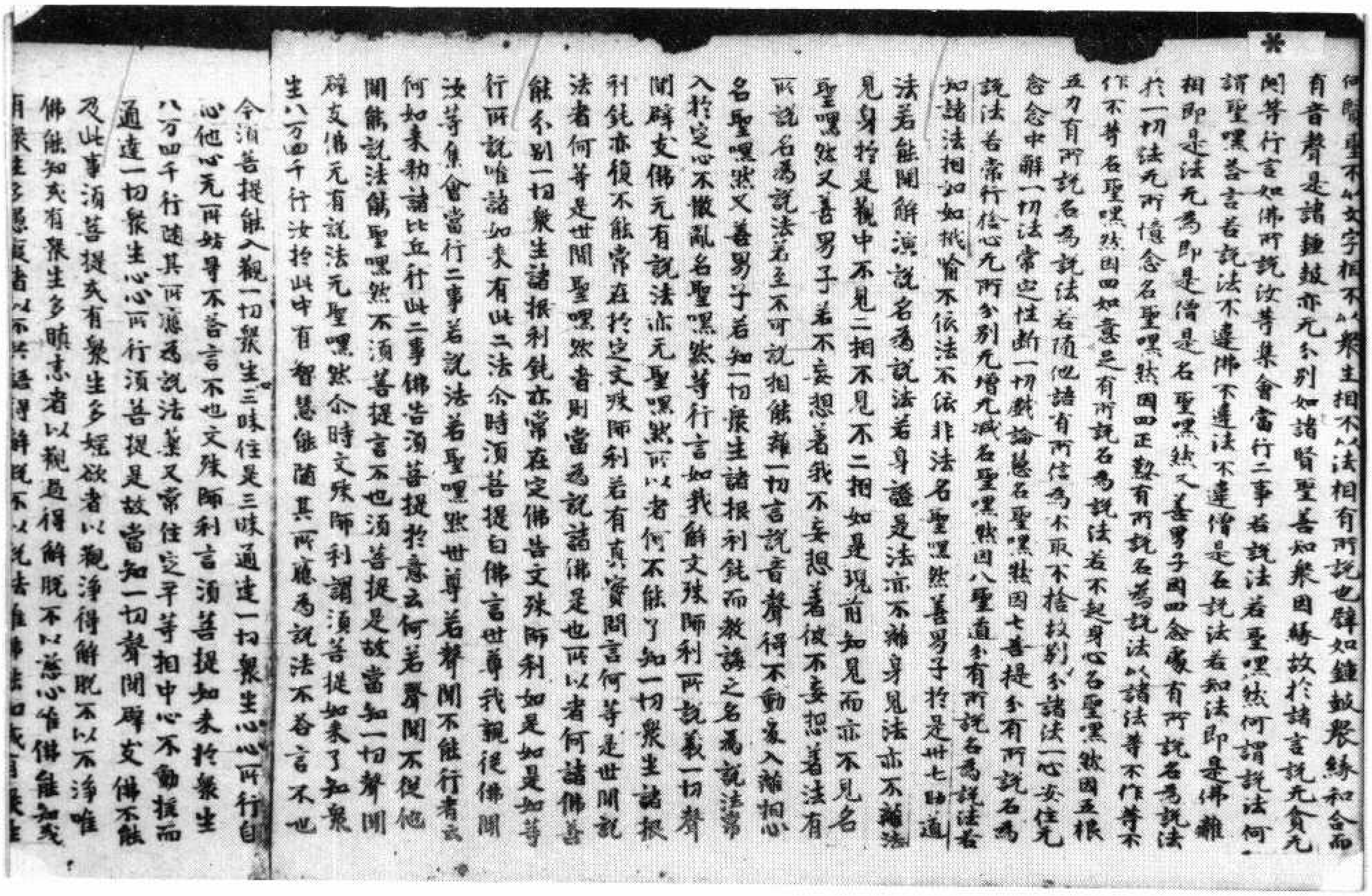

何聲聖不以文字相不以衆生相不以法相有所說也譬如鍾鼓衆緣和合而有音聲是諸鍾鼓亦无分別如諸賢聖善知衆因緣故於諸言說无貪无閑等行言如佛所說汝等集會當行二事若說法若聖嘿然何謂說法何謂聖嘿善言若說法不違佛不違法不違僧是名說法若知法即是佛離相即是法无為即是僧是名聖嘿然又善男子因四念處有所說名為說法於一切法无所憶念名聖嘿然因四正懃有所說名為說法以諸法等不作等不作不等名聖嘿然因四如意足有所說名為說法若不起身心名聖嘿然因五根五力有所說名為說法若隨他語有所信為不取不捨故對分諸法一心安住无念念中解一切法常空性斷一切戲論悉名聖嘿然因七菩提分有所說名為說法若常行捨心无所分別无增无減名聖嘿然因八聖道分有所說名為說法若如諸法相如如無喻不依法不依非法名聖嘿然善男子於是卅七助道法若能聞解演說名為說法若身證是法亦不離身見法亦不離法見身於是觀中不見二相不見不二相如是現前知見而亦不見名聖嘿然又善男子若不妄想著我不妄想著彼不妄想著法有所說名為說法若至不可說相能離一切言說音聲得不動處入離相心名聖嘿然又善男子若知一切衆生諸根利鈍而教誨之名為說法常入於定心不散亂名聖嘿然等行言如我解文殊師利所說義一切聲聞辟支佛无有說法亦无聖嘿然所以者何不能了知一切衆生諸根利鈍亦復不能常在於定文殊師利若有真實聞言何等是世間說法者何等是世間聖嘿然者則當為說諸佛是也所以者何諸佛善能分別一切衆生諸根利鈍亦常在定佛告文殊師利如是如是如等行所說唯諸如來有此二法尒時須菩提白佛言世尊我觀從佛聞汝等集會當行二事若說法若聖嘿然世尊若聲聞不能行者云何如來勅諸比丘行此二事佛告須菩提於意云何若聲聞不從他聞能說法能聖嘿然不須菩提言不也須菩提是故當知一切聲聞辟支佛无有說法无聖嘿然尒時文殊師利謂須菩提如來了知衆生八万四千行汝於此中有智慧能隨其所應為說法不答言不也

令須菩提能入觀一切衆生三昧住是三昧通達一切衆生心心所行自心他心无所妨㝵不善言不也文殊師利言須菩提如來於衆生八万四千行隨其所應為說法藥又常住定平等相中心不動搖而通達一切衆生心心所行須菩提是故當知一切聲聞辟支佛不能及此事須菩提或有衆生多婬欲者以觀淨得解脫不以不淨唯佛能知或有衆生多瞋恚者以觀過得解脫不以慈心唯佛能知或有衆生多愚癡者以不共語得解脫不以說法唯佛能知或有衆生

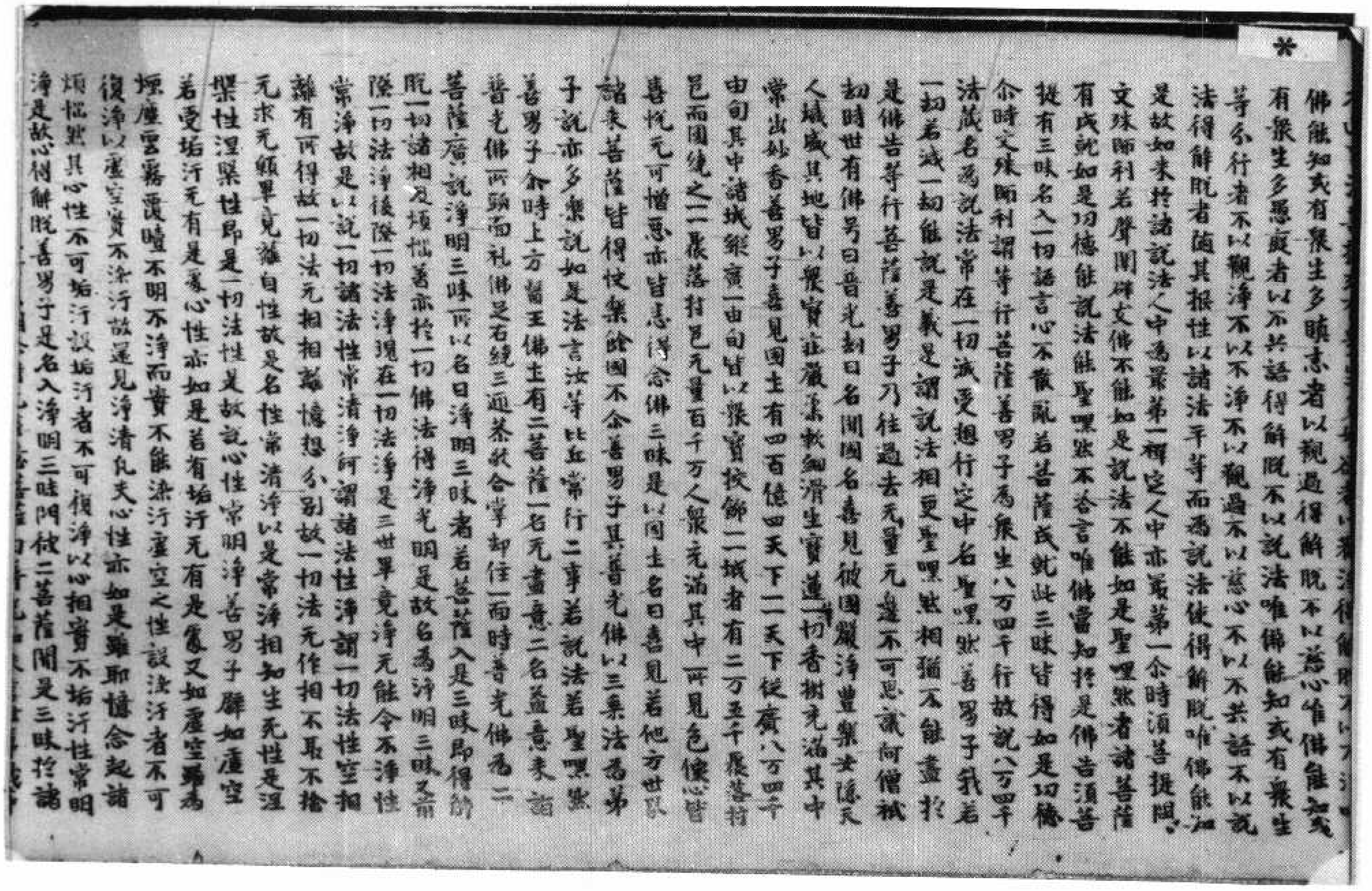

佛能知或有衆生多瞋恚者以觀過得解脫不以慈心唯佛能知或有衆生多愚癡者以不共語得解脫不以說法唯佛能知或有衆生等分行者不以觀淨不以不淨不以觀過不以慈心不以不共語不以說法得解脫者隨其根性以諸法平等而為說法使得解脫唯佛能知是故如來於諸說法人中為最第一禪定人中亦最第一尒時須菩提問文殊師利若聲聞辟支佛不能如是說法不能如是聖嘿然者諸菩薩有成就如是功德能說法能聖嘿然不答言唯佛當知於是佛告須菩提有三昧名入一切語言心不散亂若菩薩成就此三昧皆得如是功德尒時文殊師利謂等行菩薩善男子為衆生八万四千行故說八万四千法藏名為說法常在一切識受想行定中名聖嘿然善男子我若一劫若減一劫能說是義是謂說法相及聖嘿然相猶不能盡於是佛告等行菩薩善男子乃往過去无量无邊不可思議阿僧祇劫時世有佛号曰普光劫曰名聞國名喜見彼國嚴淨豐樂安隱天人熾盛其地皆以衆寶莊嚴柔軟細滑生寶蓮一切香樹充滿其中常出妙香善男子喜見國主有四百億四天下二天下縱廣八万四千由旬其中諸城縱廣一由旬皆以衆寶挍飾一一城者有二万五千聚落村邑而圍繞之二聚落村邑无量百千万人衆充滿其中所見色像心皆喜悅无可憎惡亦皆志得念佛三昧是以國主名曰喜見若他方世界諸來菩薩皆得快樂於彼國不念善男子其普光佛以三乘法為弟子說亦多樂說如是法言汝等比丘常行二事若說法若聖嘿然善男子尒時上方普王佛土有二菩薩一名无盡意二名益意來詣普光佛所頭面禮佛足右繞三迊恭敬合掌卻住一面時普光佛為二菩薩廣說淨明三昧所以名曰淨明三昧者若菩薩入是三昧即得解脫一切諸相及煩惱垢亦於一切佛法得淨光明是故名為淨明三昧又前際一切法淨後際一切法淨現在一切法淨是三世畢竟淨无能令不淨性常淨故是以說一切諸法性常清淨何謂諸法性淨謂一切法性空相離有所得故一切法无相相離憶想分別故一切法无作相不取不捨无求无願畢竟離自性故是名性常清淨以是常淨相知生死性是涅槃性涅槃性即是一切法性是故說心性常明淨善男子譬如虛空若受垢汙无有是處心性亦如是若有垢汙无有是處又如虛空為煙塵雲霧覆曀不明不淨而實不能染汙虛空之性設染汙者不可復淨以虛空實不染汙故還見淨清凡夫心性亦如是雖耶憶念起諸煩惱然其心性不可垢汙設垢汙者不可復淨以心相實不垢汙性常明淨是故心得解脫善男子是名入淨明三昧門彼二菩薩聞是三昧於諸

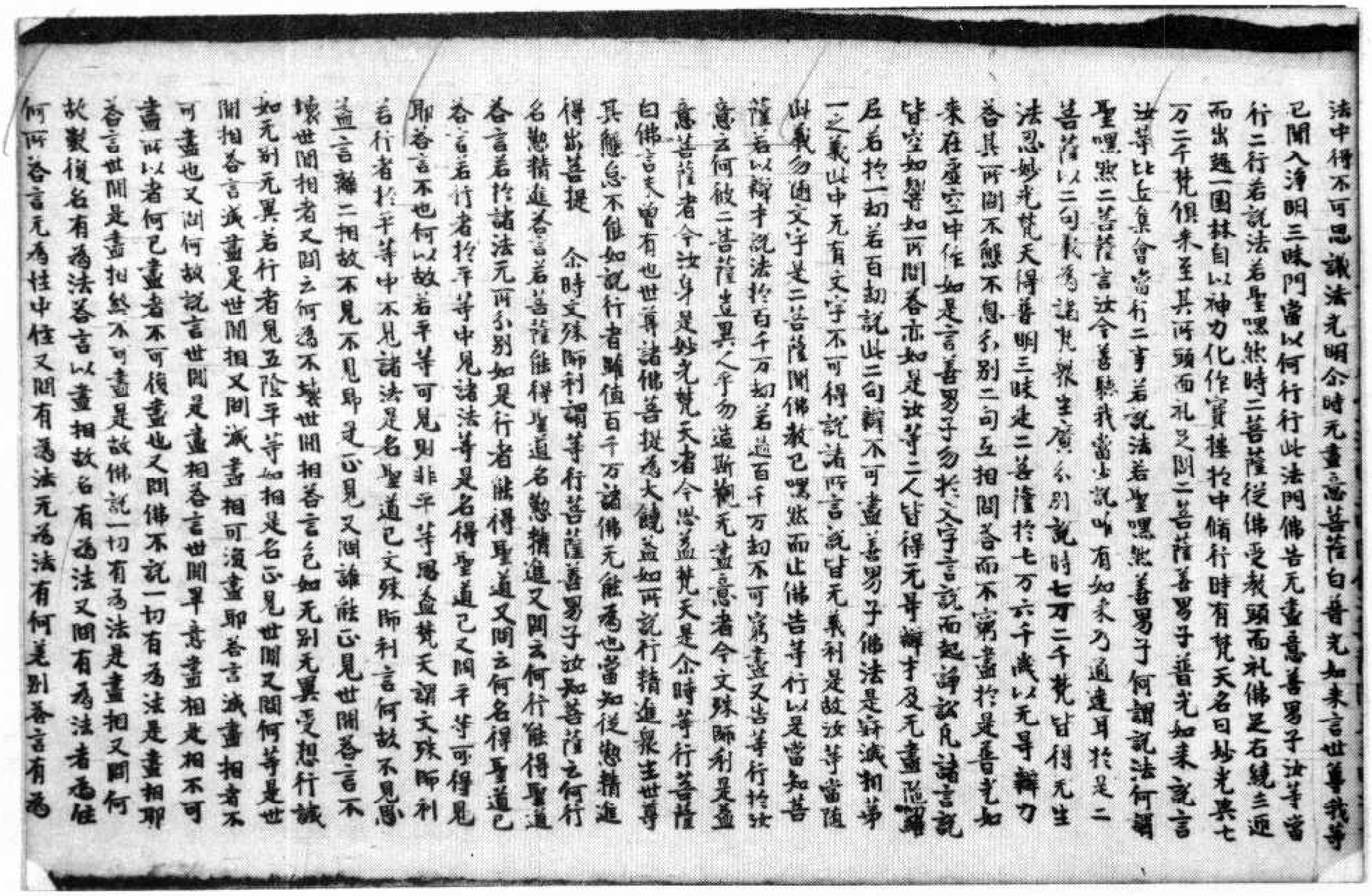

法中得不可思議法光明尒時无盡意菩薩白普光如來言世尊我等已聞入淨明三昧門當以何行行此法門佛告无盡意善男子汝等當行二行若說法若聖嘿然時二菩薩從佛受教頭面礼佛足右繞三迊而出趣一園林自以神力化作寶樓於中脩行時有梵天名曰妙光與七万二千梵俱來至其所頭面礼足聞二菩薩善男子普光如來說言汝等比丘衆會當行二事若說法若聖嘿然善男子何謂說法何謂聖嘿然二菩薩言汝今善聽我當少說此有如來乃通達耳於是二菩薩以二句義為諸梵衆生廣分別說時七万二千梵皆得无生法忍妙光梵天得善明三昧是二菩薩於七万六千歲以无导辯力荅其所問不懈不息分別二句互相問荅而不窮盡於是普光如來在虛空中作如是言善男子多於文字言說而起諍訟凡諸言說皆空如響如所問荅亦如是汝等二人皆得无导辯才及无盡陁羅尼若於一劫若百劫說此二句辯不可盡善男子佛法是寂滅相第一之義此中无有文字不可得說諸所言說皆无義利是故汝等當隨於義勿隨文字是二菩薩聞佛教已嘿然而止佛告普行以是當知菩薩若以辯才說法於百千万劫若過百千万劫不可窮盡又告普行於汝意云何彼二菩薩豈異人乎勿造斯觀无盡意者今文殊師利是普意菩薩者今汝身是妙光梵天者今思益梵天是尒時普行菩薩白佛言未曾有也世尊諸佛菩提為大饒益如所說行精進衆生世尊其懈怠不能如說行者雖值百千万諸佛无能為也當知從懃精進得佛菩提　尒時文殊師利謂普行菩薩善男子汝知菩薩云何行名懃精進荅言若菩薩能得聖道名懃精進又問云何行能得聖道荅言若於諸法无所分別如是行者能得聖道又問云何名得聖道已荅言若行者於平等中見諸法等是名得聖道已又問平等可得見耶荅言不也何以故若平等可見則非平等思益梵天謂文殊師利若行者於平等中不見諸法是名聖道已文殊師利言何故不見思益言離二相故不見不見是正見又問誰能正見世間荅言不壞世間相者又問云何為不壞世間相荅言色如无別无異受想行識如无別无異若行者見五陰平等如相是名正見世間又問何等是世間相荅言滅盡是世間相又問滅盡相可復盡耶荅言滅盡相者不可盡也又問何故說言世間是盡相荅言世間畢竟盡相是相不可盡所以者何已盡者不可復盡也又問佛不說一切有為法是盡相耶荅言世間是盡相然不可盡是故佛說一切有為法是盡相又問何故數復名有為法荅言以盡相故名有為法又問有為法者為住何所荅言无為性中住又問有為法无為法有何差別荅言有為

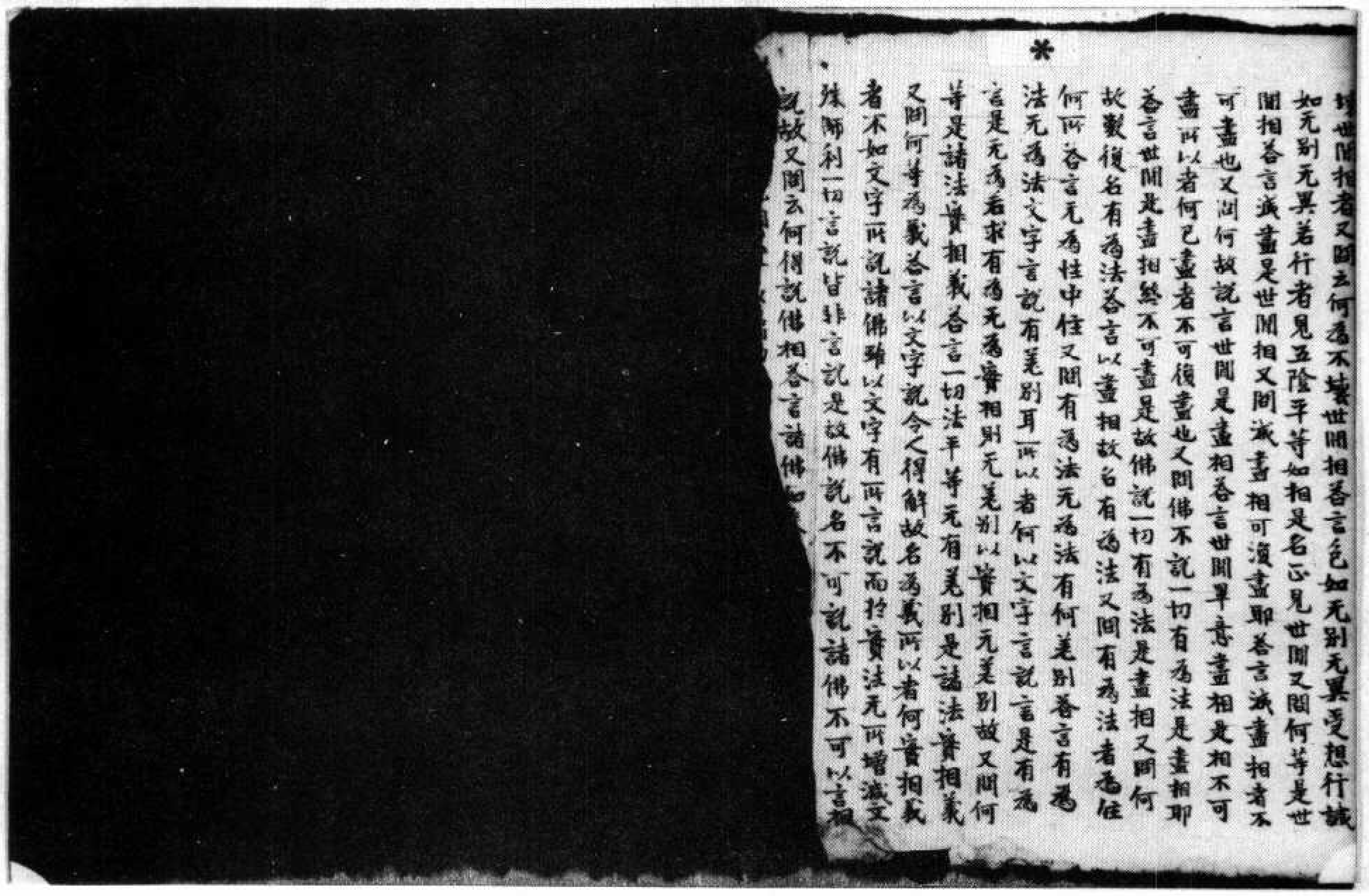

*

壞世間相者又問云何為不壞世間相荅言色如无別无異受想行識如无別无異若行者見五陰平等如相是名正見世間又問何等是世間相荅言滅盡是世間相又問滅盡相可復盡耶荅言滅盡相者不可盡也又問何故說言世間是盡相荅言世間畢竟盡相是相不可盡所以者何已盡者不可復盡也又問佛不說一切有為法是盡相耶荅言世間是盡相然不可盡是故佛說一切有為法是盡相又問何故數復名有為法荅言以盡相故名有為法又問有為法者為住何所荅言无為性中住又問有為法无為法有何差別荅言有為法无為法文字言說有差別耳所以者何以文字言說是有為言是无為若求有為无為實相則无差別以實相无差別故又問何等是諸法實相義荅言一切法平等无有差別是諸法實相義又問何等為義荅言以文字說令人得解故名為義所以者何實相義者不如文字所說諸佛雖以文字有所言說而於實法无所增減文殊師利一切言說皆非言說是故佛說名不可說諸佛不可以言相說故又問云何得說佛相荅言諸佛如

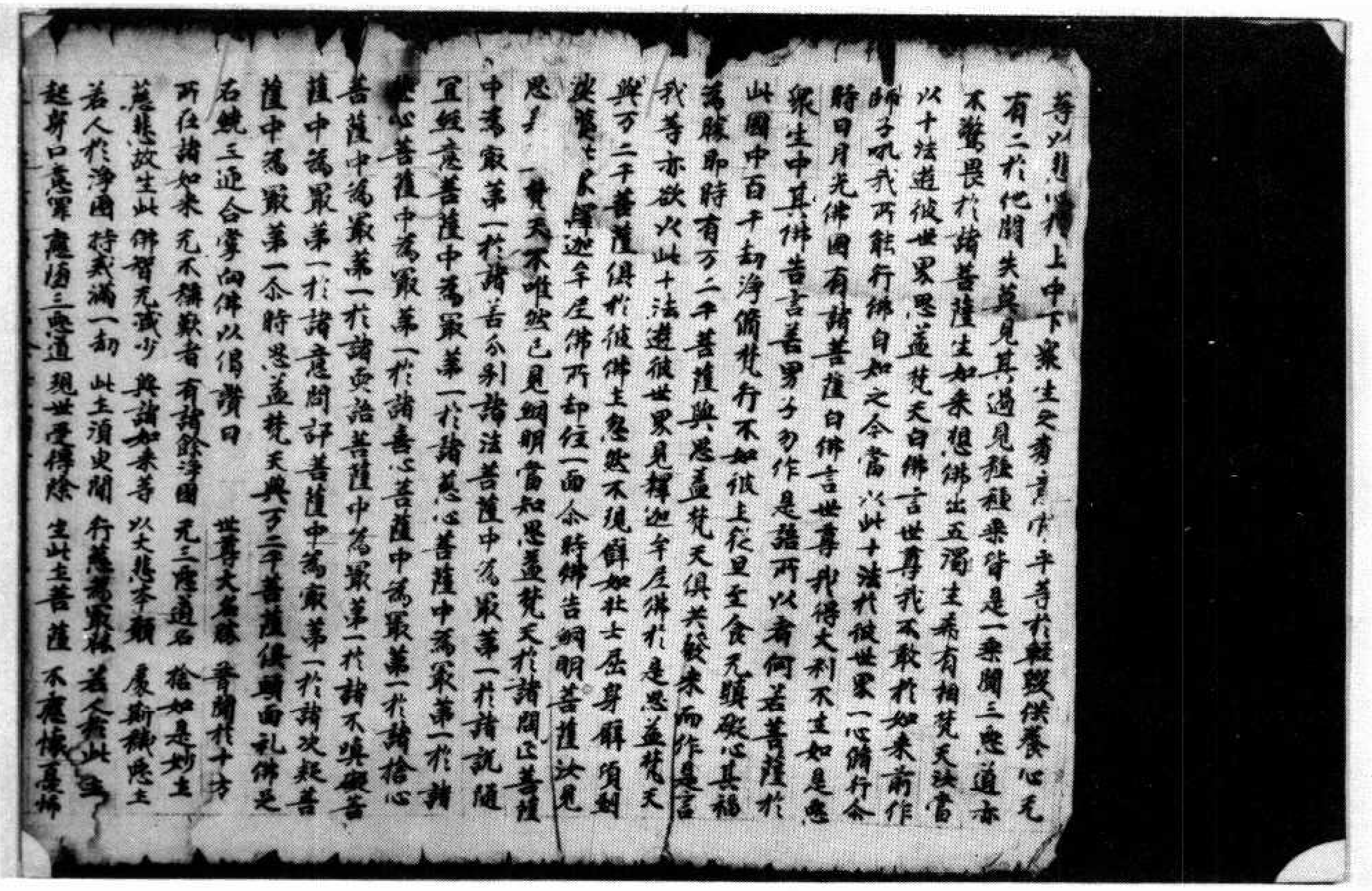
等以慈、淨穢上中下衆生之壽、貴、賤、平等於輕毀供養心无
有二於他闕失莫見其過見種種乘皆是一乘聞三惡道亦
不驚畏於諸菩薩生如來想佛出五濁生希有想梵天諸當
以十法遊彼世界思益梵天白佛言世尊我不敢於如來前作
師子吼我所能行佛自知之今當以此十法於彼世界一心脩行令
時日月光佛國有諸菩薩白佛言世尊我得大利不生如是惡
衆生中其佛告言善男子勿作是語所以者何若菩薩於
此國中百千劫淨脩梵行不如彼土從旦至食无瞋礙心其福
為勝爾時有万二千菩薩與思益梵天俱共發來而作是言
我等亦欲以此十法遊彼世界見釋迦牟尼佛於是思益梵天
與万二千菩薩俱於彼佛土忽然不現譬如壯士屈申臂頃到
娑婆世界釋迦牟尼佛所却住一面尒時佛告網明菩薩汝見
思益梵天不唯然已見網明當知思益梵天於諸聞正菩薩
中為最第一於諸善分別諸法菩薩中為最第一於諸說隨
宜經意菩薩中為最第一於諸慈心菩薩中為最第一於諸
悲心菩薩中為最第一於諸喜心菩薩中為最第一於諸捨心
菩薩中為最第一於諸要語菩薩中為最第一於諸不瞋礙菩
薩中為最第一於諸意闘訟菩薩中為最第一於諸決疑菩
薩中為最第一尒時思益梵天與万二千菩薩俱頭面礼佛足
右遶三匝合掌向佛以偈讚曰　世尊大名稱　普聞於十方
所在諸如來　无不稱歎者　有諸餘淨國　无三惡道名　捨如是妙土
慈悲故生此　佛智无藏少　與諸如來等　以大悲本願　處斯穢惡土
若人於淨國　持戒滿一劫　此土須臾間　行慈為最勝　若人於此土
起身口意罪　應墮三惡道　現世受得除　生此土菩薩　不應懷憂怖

北三九九九號（露九十六）思益梵天所問經卷第二、序品第一問談品第六

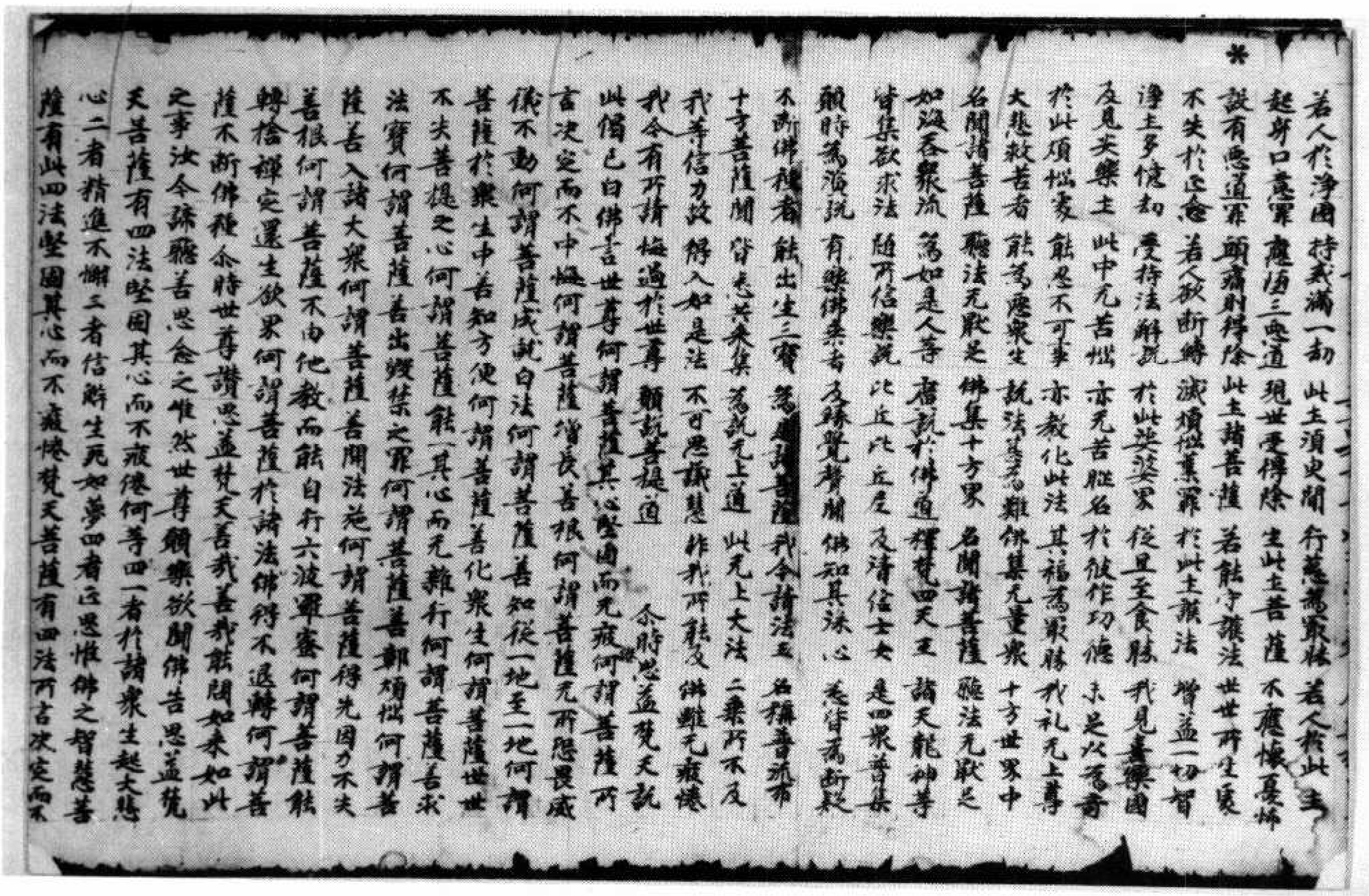
若人於淨國　持戒滿一劫　此土須臾間　行慈為最勝　若人於此土
起身口意罪　應墮三惡道　現世受得除　生此土菩薩　不應懷憂怖
設有惡道罪　頭痛則得除　此土諸菩薩　若能守護法　世世所生處
不失於正念　若人欲斷除　減損煩惱業　於此土護法　增益一切智
淨土多饒劫　受持法解說　於此娑婆界　從旦至食勝　我見妙樂國
及見安樂土　此中无苦惱　亦无苦惱名　於彼作功德　未足以為奇
於此煩惱處　能忍不可事　亦教化此法　其福為最勝　我礼无上尊
大悲救苦者　能為應衆生　說法甚為難　佛集无量衆　十方世界中
名聞諸菩薩　聽法无厭足　佛集十方界　名聞諸菩薩　聽法无厭足
如海吞衆流　為如是人等　廣說於佛道　釋梵四天王　諸天龍神等
皆集欲求法　隨所信樂說　比丘比丘尼　及清信士女　是四衆普集
願時為演說　有樂佛乘者　及緣覺聲聞　佛知其深心　悉皆為斷疑
不斷佛種者　能出生三寶　為是諸菩薩　我今請法王　名稱普流布
十方菩薩聞　皆悉共來集　為說无上道　此无上大法　二乘所不及
我等信力故　得入如是法　不可思議慧　作我所歸處　佛雖无疲惓
我今有所請　愍過於世尊　願說菩提道　尒時思益梵天說
此偈已白佛言世尊何謂菩薩其心堅固而无疲惓何謂菩薩所
言決定而不中悔何謂菩薩增長善根何謂菩薩无所畏威
儀不動何謂菩薩成就白法何謂菩薩善知從一地至一地何謂
菩薩於衆生中善知方便何謂菩薩善化衆生何謂菩薩世世
不失菩提之心何謂菩薩能一其心而无雜行何謂菩薩善求
法寶何謂菩薩善出毀禁之罪何謂菩薩善斷煩惱何謂善
薩善入諸大衆何謂菩薩善開法施何謂菩薩得先因力不失
善根何謂菩薩不由他教而能自行六波羅蜜何謂菩薩能
轉捨禪定還生欲界何謂菩薩於諸法得不退轉何謂善
薩不斷佛種尒時世尊讚思益梵天善哉善哉能問如來如此
之事汝今諦聽善思念之唯然世尊願樂欲聞佛告思益梵
天菩薩有四法堅固其心而不疲惓何等四一者於諸衆生起大悲
心二者精進不懈三者信解生死如夢四者正思惟佛之智慧善
薩有此四法堅固其心而不疲惓梵天菩薩有四法所言決定而不

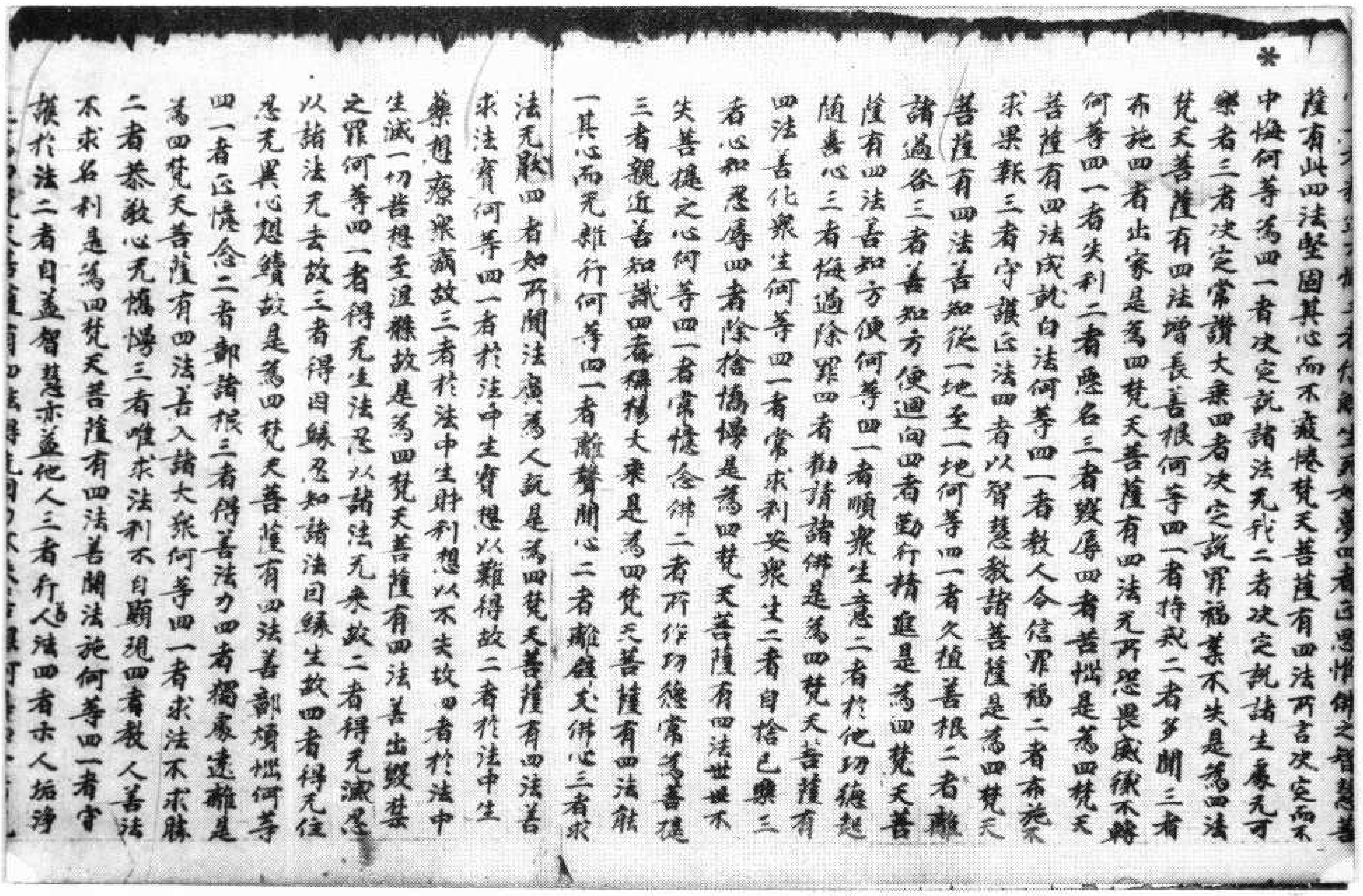

薩有此四法堅固其心而不疲惓梵天菩薩有四法所言決定而不中悔何等為四一者決定說諸法无我二者決定說諸生處无可樂者三者決定常讚大乘四者決定說罪福業不失是為四法梵天菩薩有四法增長善根何等四一者持戒二者多聞三者布施四者出家是為四梵天菩薩有四法无所忌畏威儀不轉何等四一者失利二者惡名三者毀辱四者苦惱是為四梵天菩薩有四法成就白法何等四一者教人令信罪福二者布施不求果報三者守護正法四者以智慧教諸菩薩是為四梵天菩薩有四法善知從一地至一地何等四一者久殖善根二者離諸過咎三者善知方便迴向四者勤行精進是為四梵天菩薩有四法善知方便何等四一者順眾生意二者於他功德起隨喜心三者悔過除罪四者勸請諸佛是為四梵天菩薩有四法善化眾生何等四一者常求利安眾生二者自捨己樂三者心和忍辱四者除捨憍慢是為四梵天菩薩有四法世世不失菩提之心何等四一者常憶念佛二者所作功德常為菩提三者親近善知識四者稱揚大乘是為四梵天菩薩有四法能一其心而无雜行何等四一者離聲聞心二者離辟支佛心三者求法无厭四者如所聞法廣為人說是為四梵天菩薩有四法善求法寶何等四一者於法中生寶想以難得故二者於法中生藥想療眾病故三者於法中生財利想以不失故四者於法中生滅一切苦想至涅槃故是為四梵天菩薩有四法善出毀禁之罪何等四一者得无生法忍以諸法无來故二者得无滅忍以諸法无去故三者得因緣忍知諸法因緣生故四者得无住忍无異心想續故是為四梵天菩薩有四法善斷煩惱何等四一者正憶念二者鄣諸根三者得善法力四者獨處遠離是為四梵天菩薩有四法善入諸大衆何等四一者求法不求勝二者恭敬心无憍慢三者唯求法利不自顯現四者教人善法不求名利是為四梵天菩薩有四法善開法施何等四一者守護於法二者自益智慧亦益他人三者行善人法四者示人垢淨

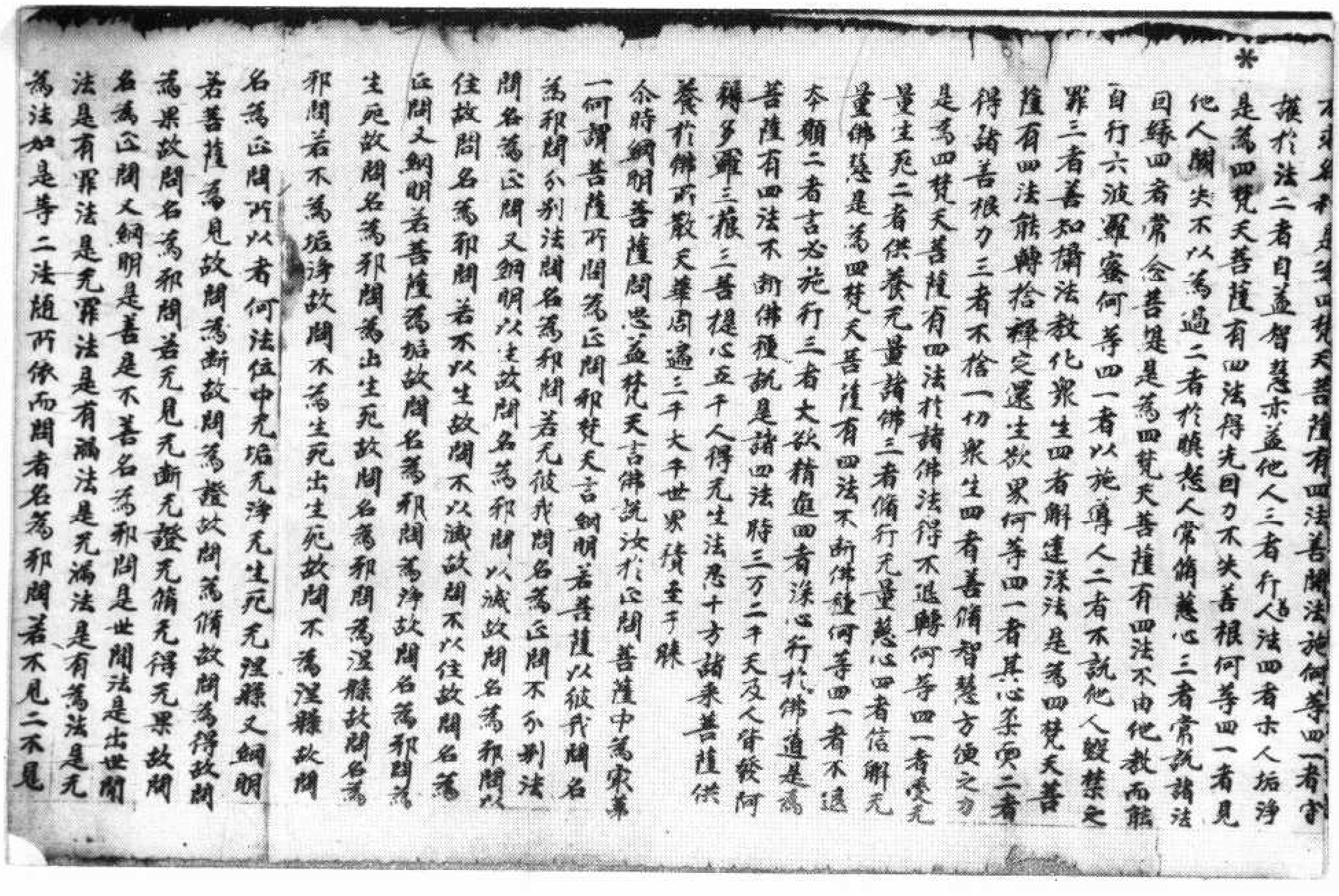

不求名利是為四梵天菩薩有四法善開法施何等四一者守護於法二者自益智慧亦益他人三者行善人法四者示人垢淨是為四梵天菩薩有四法得先因力不失善根何等四一者見他人闕失不以為過二者於瞋恚人常脩慈心三者常說諸法因緣四者常念菩提是為四梵天菩薩有四法不由他教而能自行六波羅蜜何等四一者以施導人二者不說他人毀禁之罪三者善知攝法教化眾生四者解達深法是為四梵天菩薩有四法能轉捨禪定還生欲界何等四一者其心柔耎二者得諸善根力三者不捨一切眾生四者善脩智慧方便之力是為四梵天菩薩有四法於諸佛法得不退轉何等四一者受无量生死二者供養无量諸佛三者脩行无量慈心四者信解无量佛慧是為四梵天菩薩有四法不斷佛種何等四一者不退本願二者言必施行三者大欲精進四者深心行於佛道是為菩薩有四法不斷佛種說是諸四法時三万二千天及人皆發阿耨多羅三藐三菩提心五千人得无生法忍十方諸來菩薩供養於佛所散天華周遍三千大千世界積至于膝

尒時網明菩薩聞思益梵天言佛說汝於正問菩薩中為最第一何謂菩薩所問為正問邪梵天言網明若菩薩以彼我問名為邪問分別法問名為邪問若无彼我問名為正問不分別法問名為正問又網明以生故問名為邪問以滅故問名為邪問以住故問名為邪問若不以生故問不以滅故問不以住故問名為正問又網明若菩薩為垢故問名為邪問為淨故問名為邪問為生死故問名為邪問為出生死故問名為邪問為涅槃故問名為邪問若不為垢淨故問不為生死出生死故問不為涅槃故問名為正問所以者何法位中无垢无淨无生死无涅槃又網明若菩薩為見故問為斷故問為證故問為脩故問為得故問為果故問名為邪問若无見无斷无證无脩无得无果故問名為正問又網明是善是不善名為邪問是世間法是出世間法是有罪法是无罪法是有漏法是无漏法是有為法是无為法如是等二法隨所依而問者名為邪問若不見二不見

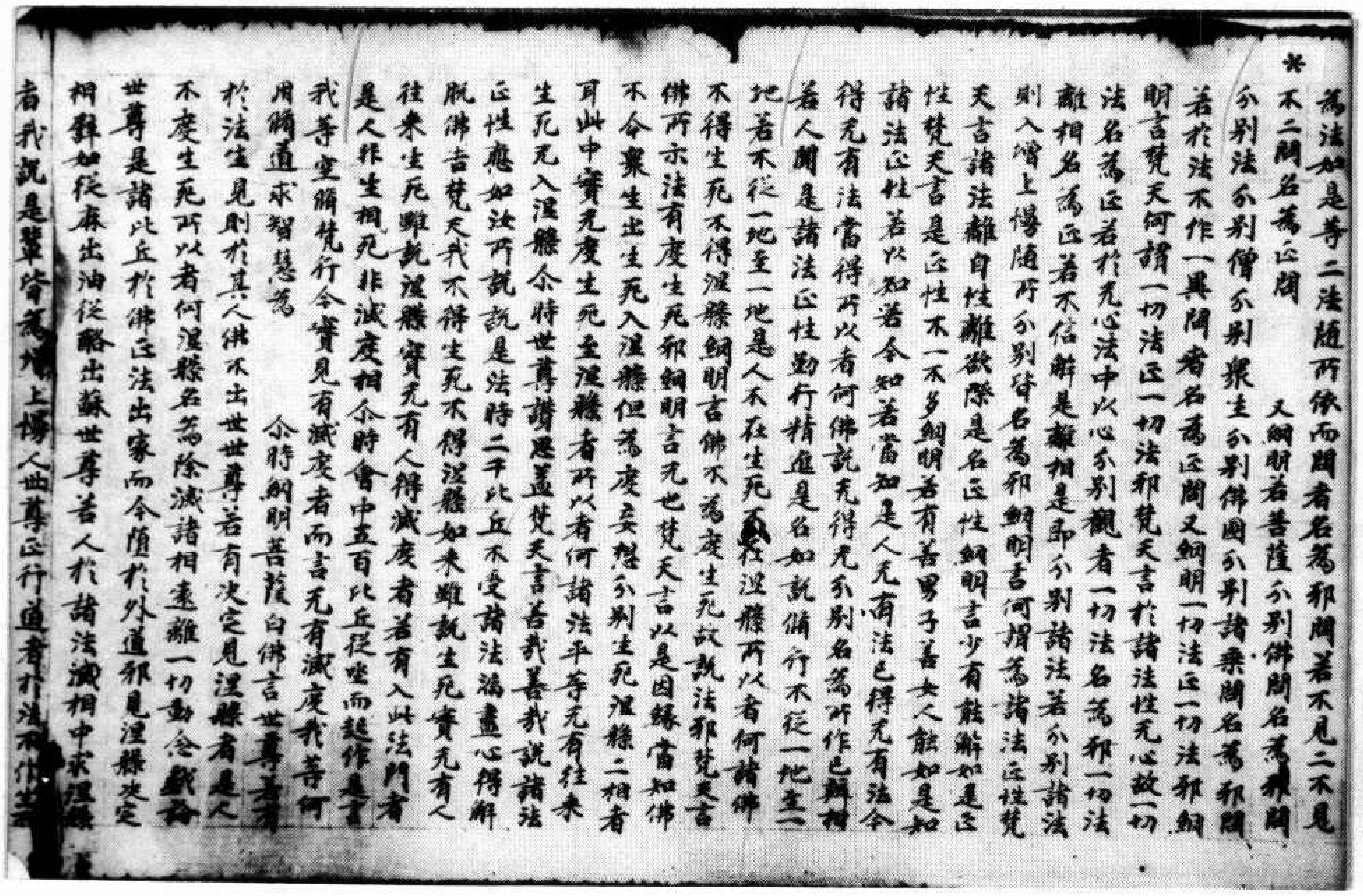

為法如是等二法隨所緣而聞者名為邪聞若不見二不見
不二聞名為正聞　又鋼明若菩薩分別佛聞名為乘聞
分別法分別僧分別衆生分別佛國分別諸乘聞名為邪聞
若於法不作一異聞者名為正聞又鋼明一切法正一切法邪鋼
明言梵天何謂一切法正一切法邪梵天言於諸法性无心故一切
法名為正若於无心法中以心分別觀者一切法名為邪一切法
離相名為正若不信解是離相是即分別諸法若分別諸法
則入增上慢隨所分別皆名為邪鋼明言何謂為諸法正性梵
天言諸法離自性離欲際是名正性鋼明言少有能解如是正
性梵天言是正性不一不多鋼明若有善男子善女人能如是如
諸法正性若以知著今知著當知是人无有法已得无有法今
得无有法當得所以者何佛說无得无分別名為所作已辦相
若人聞是諸法正性勤行精進是名如說脩行不從一地至一
地若不從一地至一地是人不在生死不在涅槃所以者何諸佛
不得生死不得涅槃鋼明言佛不為度生死故說法邪梵天言
佛所示法有度生死邪鋼明言无也梵天言以是因緣當知佛
不令衆生出生死入涅槃但為度妄想分別生死涅槃二相者
耳此中實无度生死至涅槃者所以者何諸法平等无有往來
生死无入涅槃尒時世尊讚思益梵天言善哉善哉說諸法
正性應如汝所說說是法時二千比丘不受諸法漏盡心得解
脫佛告梵天我不得生死不得涅槃如來雖說生死實无有人
往來生死雖說涅槃實无有人得滅度者若有入此法門者
是人非生相死非滅度相尒時會中五百比丘從坐而起作是言
我等空脩梵行今實見有滅度者而言无有滅度我等何
用脩道求智慧為　尒時鋼明菩薩白佛言世尊若有
於法生見則於其人佛不出世世尊若有決定見涅槃者是人
不度生死所以者何涅槃名為除滅諸相遠離一切動念戲論
世尊是諸比丘於佛正法出家而今墮於外道邪見涅槃決定
相辟如從麻出油從酪出蘇世尊若人於諸法滅相中求涅槃
者我說是輩皆為增上慢人世尊正行道者於法不作生

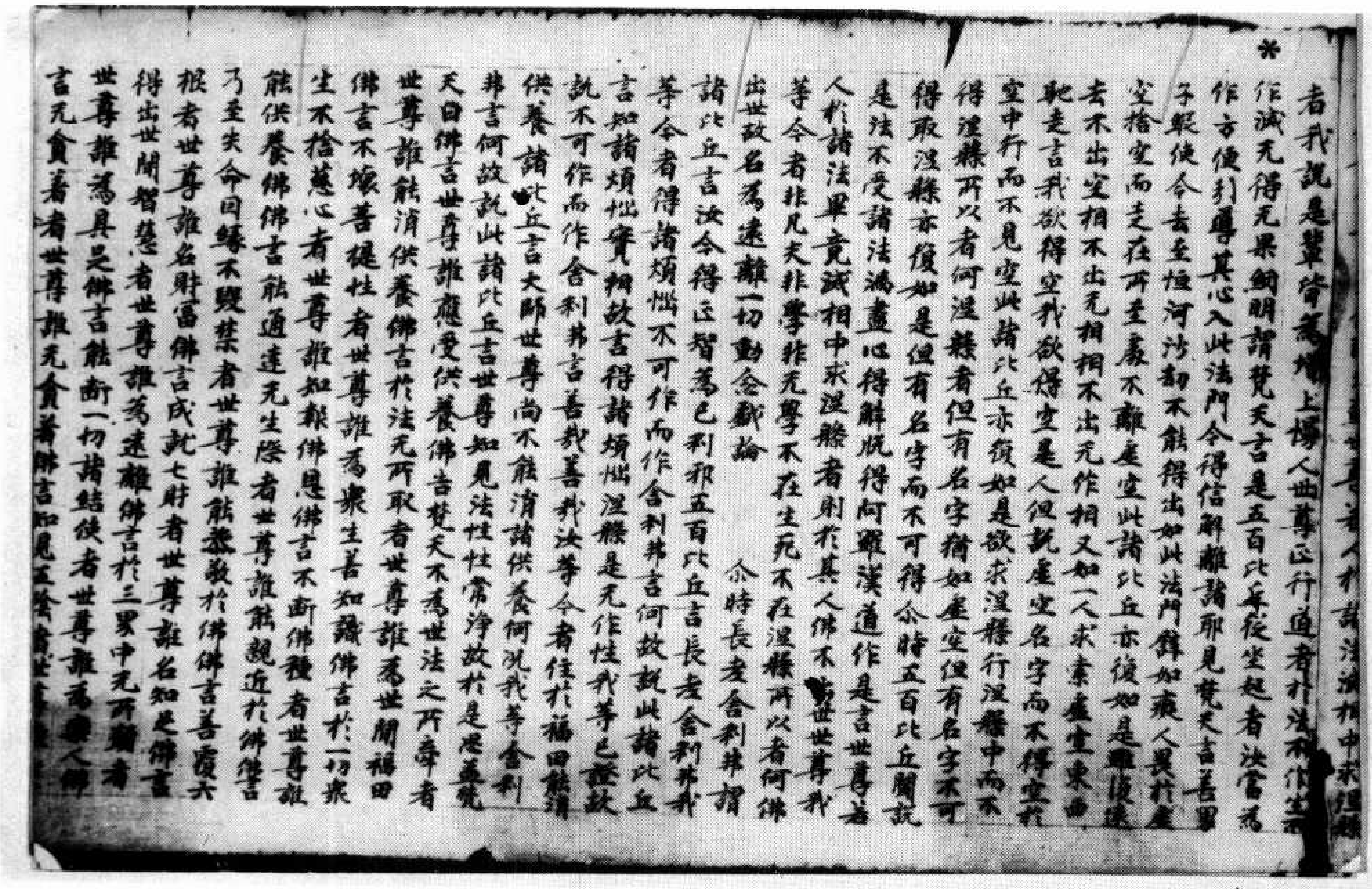

者我說是輩皆為增上慢人世尊正行道者於法不作生不
作滅无得无果鋼明謂梵天言是五百比丘從坐起者汝當為
作方便利導其心入此法門令得信解離諸邪見梵天言善男
子假使令去至恒河沙劫不能得出如此法門辟如癡人畏於虛
空捨空而走在所至處不離虛空此諸比丘亦復如是雖復遠
去不出空相不出无相不出无作相又如一人求索虛空東西
馳走言我欲得空我欲得空是人但說虛空名字而不得空於
空中行而不見空此諸比丘亦復如是欲求涅槃行涅槃中而不
得涅槃所以者何涅槃者但有名字猶如虛空但有名字不可
得取涅槃亦復如是但有名字而不可得尒時五百比丘聞說
是法不受諸法漏盡心得解脫得阿羅漢道作是言世尊若
人於諸法畢竟滅相中求涅槃者則於其人佛不[illegible]世世尊我
等今者非凡夫非學非无學不在生死不在涅槃所以者何佛
出世故名為遠離一切動念戲論　尒時長老舍利弗謂
諸比丘言汝今得正智為已利邪五百比丘言長老舍利弗我
等今者得諸煩惱不可作而作舍利弗言何故說此諸比丘
言如諸煩惱實相故言得諸煩惱涅槃是无作性我等已證故
說不可作而作舍利弗言善哉善哉汝等今者住於福田能消
供養諸比丘言大師世尊尚不能消諸供養何況我等舍利
弗言何故說此諸比丘言世尊如見法性性常淨故於是思益梵
天白佛言世尊誰應受供養佛言不為世法之所牽者
世尊誰能消供養佛言於法无所取者世尊誰為世間福田
佛言不壞菩提性者世尊誰為衆生善知識佛言於一切衆
生不捨慈心者世尊誰知報佛恩佛言不斷佛種者世尊誰
能供養佛佛言能通達无生際者世尊誰能親近於佛佛言
乃至失命因緣不毀禁者世尊誰能恭敬於佛佛言善覆六
根者世尊誰名財富佛言成就七財者世尊誰名知足佛言
得出世間智慧者世尊誰為遠離佛言於三界中无所著者
世尊誰為具足佛言能斷一切諸結使者世尊誰為[illegible]人佛
言无貪著者世尊誰无貪著佛言知見五陰[illegible]

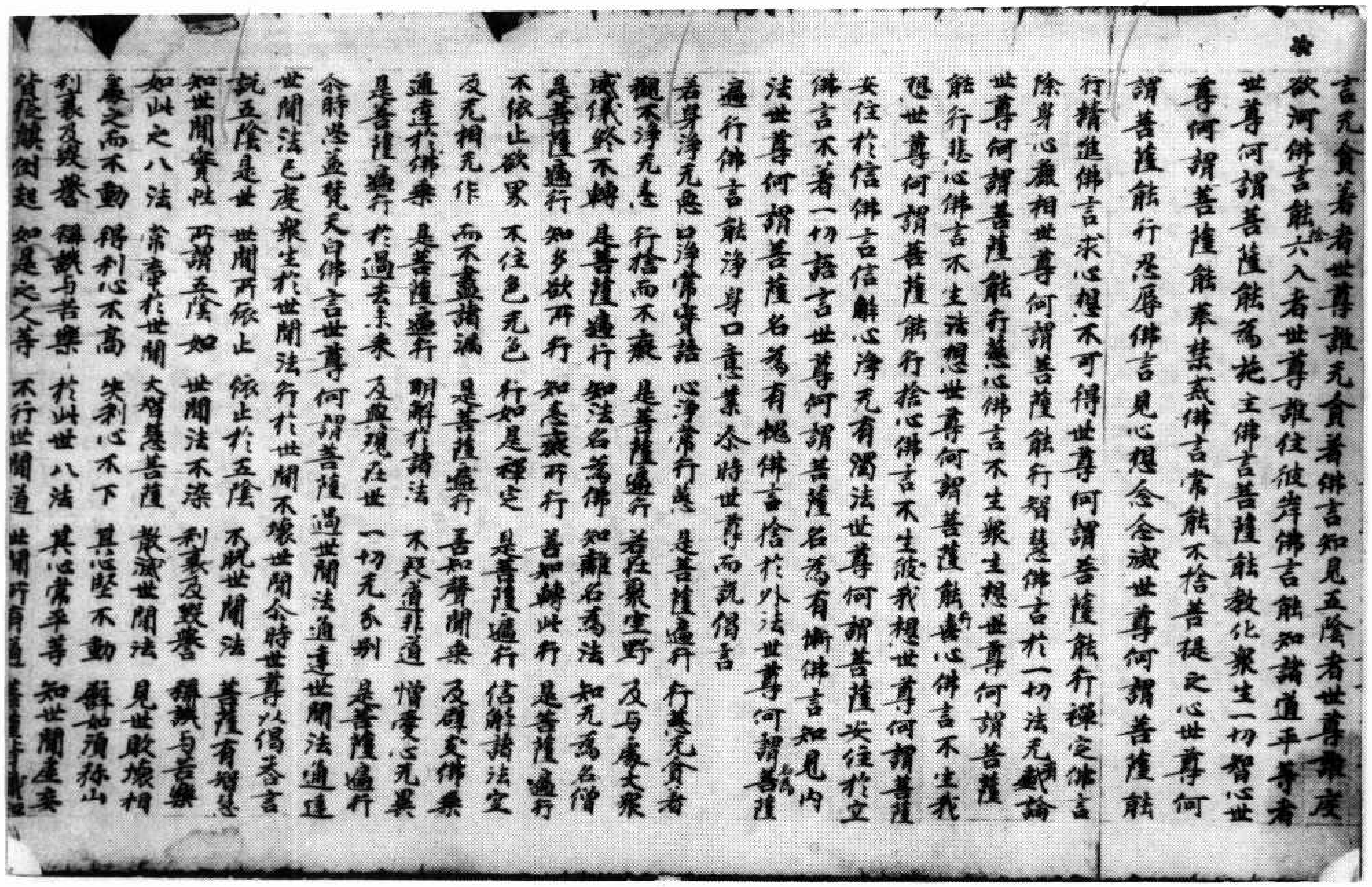

言无貪著者世尊誰无貪著佛言知見五陰者世尊誰度
欲河佛言能捨六入者世尊誰住彼岸佛言能知諸道平等者
世尊何謂菩薩能爲施主佛言菩薩能教化衆生一切智心世
尊何謂菩薩能奉禁戒佛言常能不捨菩提之心世尊何
謂菩薩能行忍辱佛言見心想念念滅世尊何謂菩薩能
行精進佛言求心想不可得世尊何謂菩薩能行禪定佛言
除身心麁相世尊何謂菩薩能行智慧佛言於一切法无戲論
世尊何謂菩薩能行慈心佛言不生衆生想世尊何謂菩薩
能行悲心佛言不生法想世尊何謂菩薩能行喜心佛言不生我
想世尊何謂菩薩能行捨心佛言不生彼我想世尊何謂菩薩
安住於信佛言信解心淨无有濁法世尊何謂菩薩安住於空
佛言不著一切語言世尊何謂菩薩名爲有愧佛言知見内
法世尊何謂菩薩名爲有慚佛言捨於外法世尊何謂菩薩
遍行佛言能淨身口意業尒時世尊而說偈言
若身淨无惡 口淨常實語 心淨常行慈 是菩薩遍行 行慈无貪著
觀不淨无恚 行捨而不癡 是菩薩遍行 若住衆生野 及与處大衆
威儀終不轉 是菩薩遍行 知法名爲佛 知離名爲法 知无爲名僧
是菩薩遍行 知多欲所行 知瞋癡所行 善知轉此行 是菩薩遍行
不依止欲界 不住色无色 行如是禪定 是菩薩遍行 信解諸法空
及无相无作 而不盡諸漏 是菩薩遍行 善知聲聞乘 及辟支佛乘
通達於佛乘 是菩薩遍行 明解於諸法 不疑道非道 憎愛心无異
是菩薩遍行 於過去未來 及與現在世 一切无分別 是菩薩遍行
尒時思益梵天白佛言世尊何謂菩薩過世間法通達世間法通達
世間法已度衆生於世間法行於世間不壞世間尒時世尊以偈荅言
說五陰是世 世間所依止 依止於五陰 不脫世間法 菩薩有智慧
知世間實性 所謂五陰如 世間法不染 利衰及毀譽 稱譏与苦樂
如此之八法 常牽於世間 大智慧菩薩 散滅世間法 見世敗壞相
處之而不動 得利心不高 失利心不下 其心堅不動 譬如須弥山
利衰及毀譽 稱譏与苦樂 於此世八法 其心常平等 知世間虛妄
皆從顛倒起 如是之人等 不行世間道 世間所有道 菩薩皆識知

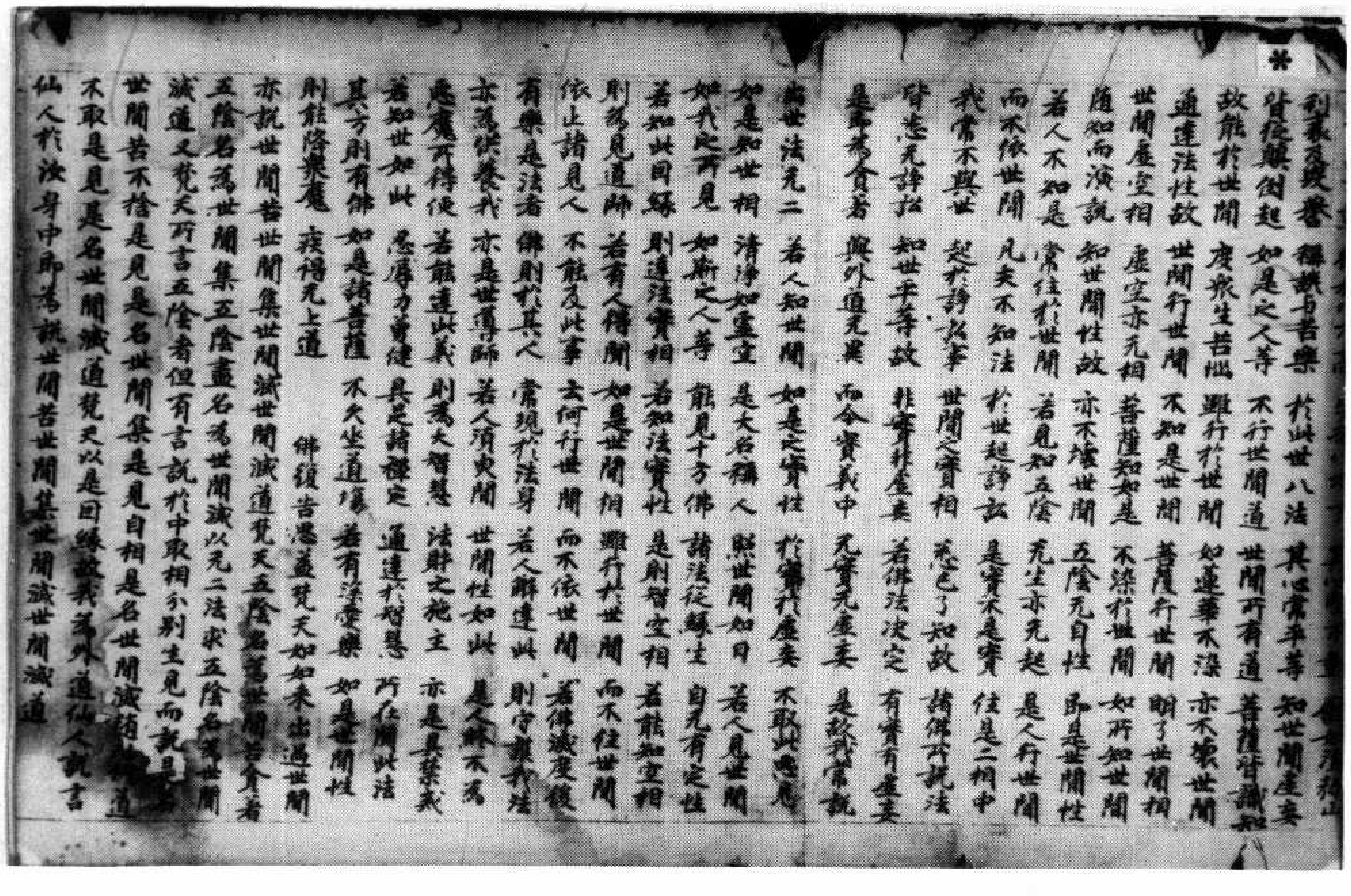

利衰及毀譽 稱譏与苦樂 於此世八法 其心常平等 知世間虛妄
皆從顛倒起 如是之人等 不行世間道 世間所有道 菩薩皆識知
故能於世間 度衆生苦惱 雖行於世間 如蓮華不染 亦不壞世間
通達法性故 世間行世間 不知是世間 菩薩行世間 明了世間相
世間虛空相 虛空亦无相 菩薩知如是 不染於世間 如所知世間
隨知而演說 知世間性故 亦不壞世間 五陰无自性 即是世間性
若人不知是 常住於世間 若見知五陰 无生亦无起 是人行世間
而不依世間 凡夫不知法 於世起諍訟 是實不是實 住是二相中
我常不與世 起於諍訟事 世間之實相 悉已了知故 諸佛所說法
皆悉无諍訟 知世平等故 非實非虛妄 若佛法決定 有實有虛妄
是即爲貪著 與外道无異 而今實義中 无實无虛妄 是故我常說
出世法无二 若人知世間 如是之實性 於實於虛妄 不取此惡見
如是知世相 清淨如虛空 是大名稱人 照世間如日 若人見世間
如我之所見 如斯之人等 能見十方佛 諸法從緣生 自无有定性
若知此因緣 則達法實相 若知法實性 是則知空相 若能知空相
則爲見導師 若有人得聞 如是世間相 雖行於世間 而不住世間
依止諸見人 不能及此事 云何行世間 而不依世間 若佛滅度後
有樂是法者 佛則於其人 常現於法身 若人解達此 則守護我法
亦爲供養我 亦是世導師 若人須臾聞 世間性如此 是人終不爲
惡魔所得便 若能達此義 則爲大智慧 法財之施主 亦是具持戒
若知世如此 忍辱力勇健 具足諸禪定 通達於智慧 所在聞此法
其方則有佛 如是諸菩薩 不久坐道場 若有深愛樂 如是世間性
則能降衆魔 疾得无上道
佛告思益梵天如來出過世間
亦說世間苦世間集世間滅世間滅道梵天五陰名爲世間貪著
五陰名爲世間集五陰盡名爲世間滅以无二法求五陰名爲世間
滅道又梵天所言五陰者但有言說於中取相分別生見而說是
世間苦不捨是名世間集是見自相是名世間滅諸[illegible]道
不取是見是名世間滅道梵天以是因緣故我爲外道仙人說言
仙人於汝身中即爲說世間苦世間集世間滅世間滅道

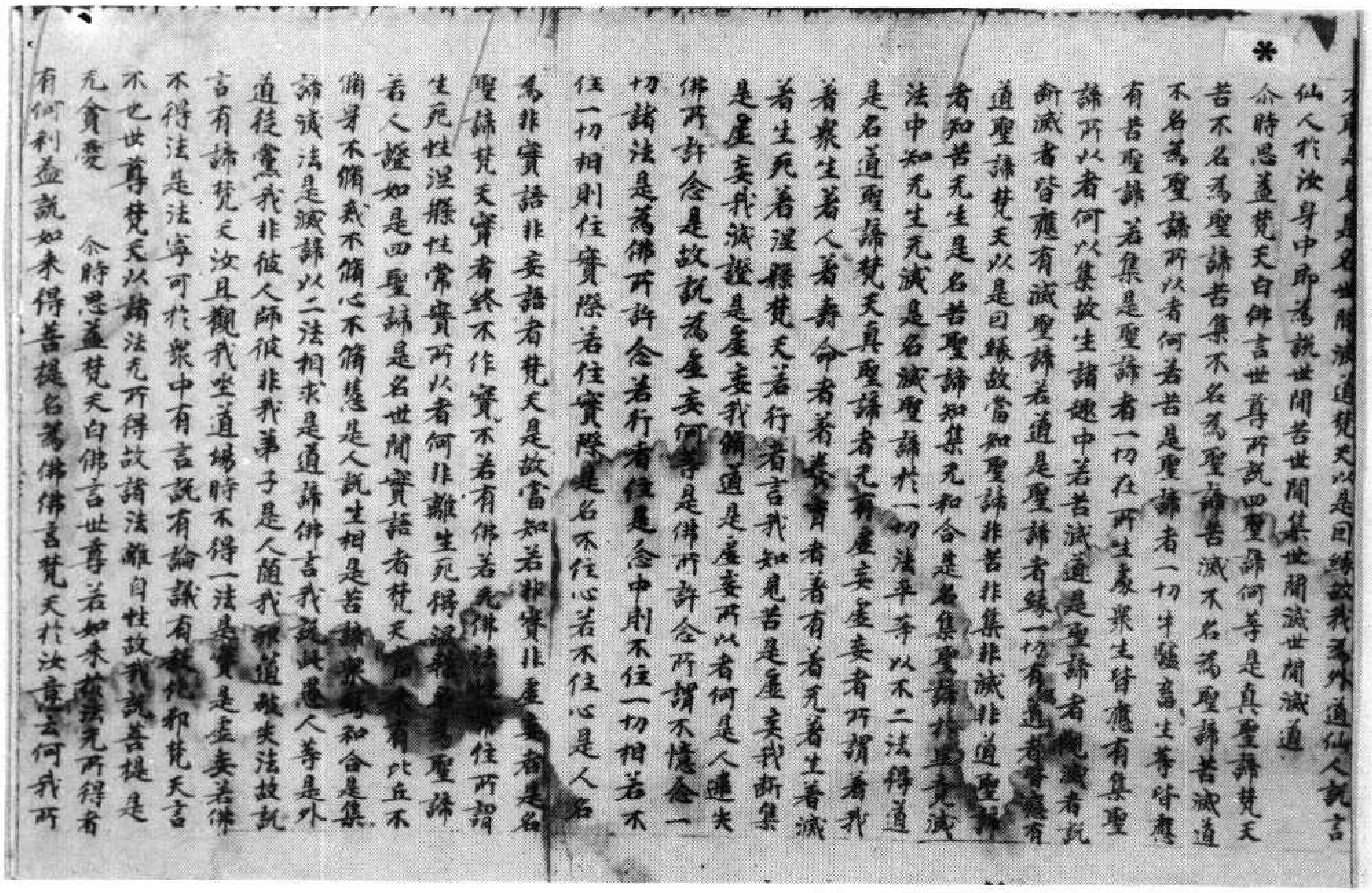

不貪是名世間滅道梵天以是因緣故我爲外道仙人說言
仙人於汝身中即爲說世間苦世間集世間滅世間滅道
尒時思益梵天白佛言世尊所說四聖諦何等是真聖諦梵天
苦不名爲聖諦苦集不名爲聖諦苦滅不名爲聖諦苦滅道
不名爲聖諦所以者何若苦是聖諦者一切牛驢畜生等皆應
有苦聖諦若集是聖諦者一切在所生處衆生皆應有集聖
諦所以者何以集故生諸趣中若苦滅是聖諦者觀滅者說
斷滅者皆應有滅聖諦若道是聖諦者緣一切有爲道者皆應有
道聖諦梵天以是因緣故當知聖諦非苦非集非滅非道聖諦
者知苦无生是名苦聖諦知集无和合是名集聖諦於畢竟滅
法中知无生无滅是名滅聖諦於一切法平等以不二法得道
是名道聖諦梵天真聖諦者无有虛妄虛妄者所謂著我
著衆生著人著壽命者著養育者著有著无著生著滅
著生死著涅槃梵天若行者言我知見苦是虛妄我斷集
是虛妄我滅證是虛妄我脩道是虛妄所以者何是人違失
佛所許念是故說爲虛妄何等是佛所許念所謂不憶念一
切諸法是爲佛所許念若行者住是念中則不住一切相若不
住一切相則住實際若住實際是名不住心若不住心是人名
爲非實語非妄語者梵天是故當知若非實非虛[illegible]者是名
聖諦梵天實者終不作實不若有佛若无佛法性常住所謂
生死性涅槃性常實所以者何非離生死得涅槃[illegible]聖諦
若人證如是四聖諦是名世間實語者梵天[illegible]有比丘不
脩身不脩戒不脩心不脩慧是人說生相是苦諦衆緣和合是集
諦滅法是滅諦以二法相求是道諦佛言我說是人等是外
道徒黨我非彼人師彼非我弟子是人隨我邪道破失法故說
言有諦梵天汝且觀我坐道場時不得一法是實是虛妄若佛
不得法是法寧可於衆中有言說有論議有所說邪梵天言
不也世尊梵天以諸法无所得故諸法離自性故我說菩提是
无貪愛　尒時思益梵天白佛言世尊若如來於法无所得者
有何利益說如來得菩提名爲佛佛言梵天於汝意云何我所

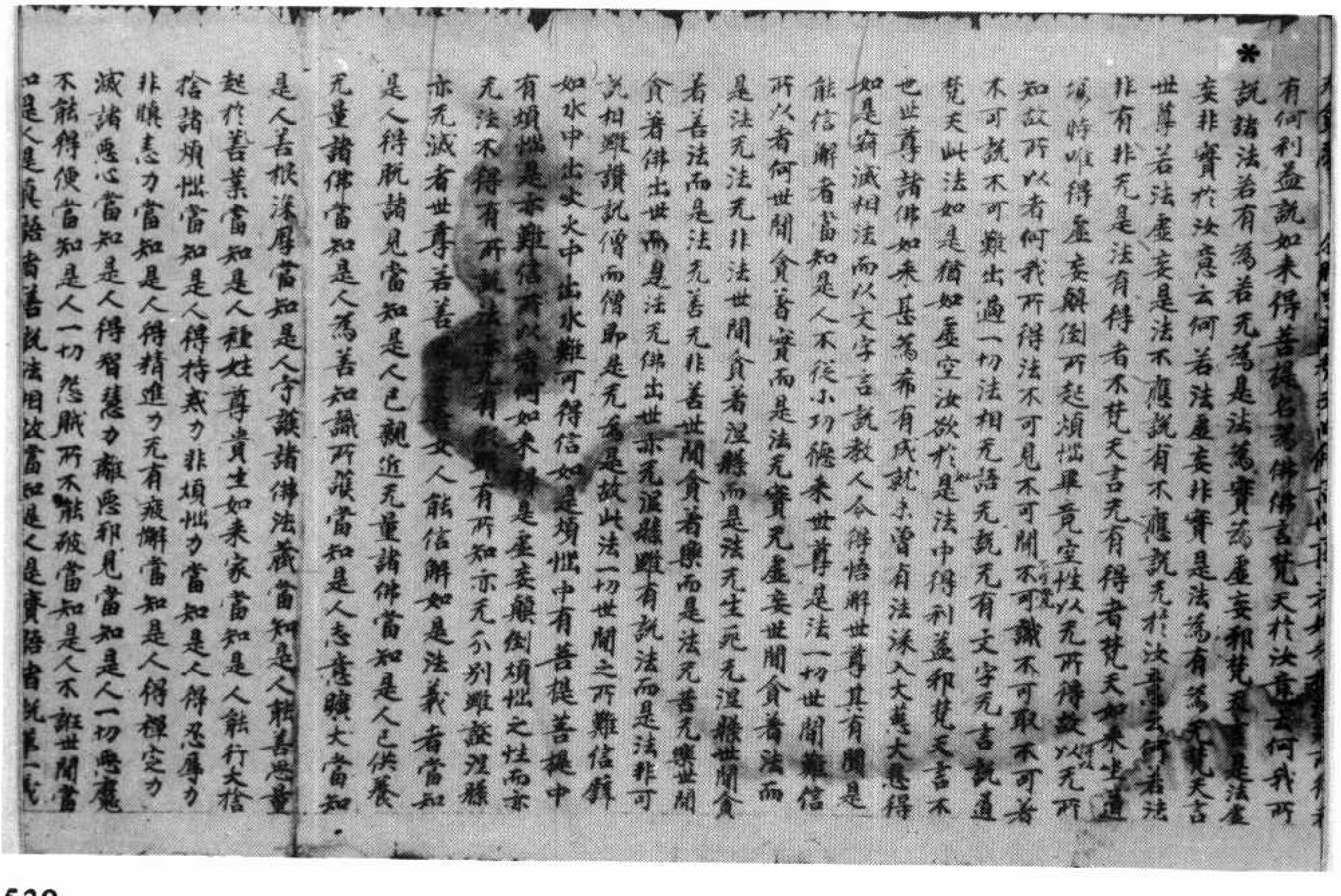

有何利益說如來得菩提名爲佛佛言梵天於汝意云何我所
說諸法若有爲若无爲是法爲實爲虛妄耶梵天言是法虛
妄非實於汝意云何若法虛妄非實是法爲有爲无梵天言
世尊若法虛妄是法不應說有不應說无於汝意云何若法
非有非无是法有得者不梵天言无有得者梵天如來坐道
場時唯得虛妄顚倒所起煩惱畢竟空性以无所得故以无所
知故所以者何我所得法不可見不可聞不可識不可取不可著
不可說不可難出過一切法相无語无說无有文字无言說道
梵天此法如是猶如虛空汝欲於是法中得利益耶梵天言不
也世尊諸佛如來甚爲希有成就未曾有法深入大慈大悲得
如是寂滅相法而以文字言說教人令得悟解世尊其有聞是
能信解者當知是人不從小功德來世尊是法一切世間難信
所以者何世間貪著實而是法无實无虛妄世間貪著法而
是法无法无非法世間貪著涅槃而是法无生死无涅槃世間貪
著善法而是法无善无非善世間貪著樂而是法无樂世間
貪著佛出世而是法无佛出世亦无涅槃雖有說法而是法非可
以相雖讚說僧而僧即是无爲是故此法一切世間之所難信
如水中出火火中出水難可得信如是煩惱中有菩提中
有煩惱是亦難信所以者何如來得是虛妄顚倒煩惱之性而亦
无法不得有所[illegible]无有[illegible]有所知亦无分別離於涅槃
亦无滅者世尊善[illegible]女人能信解如是法義者當知
是人得脫諸見當知是人已親近无量諸佛當知是人已供養
无量諸佛當知是人爲善知識所護當知是人志意廣大當知
是人善根深厚當知是人守護諸佛法藏當知是人能善思量
起於善業當知是人種姓尊貴生如來家當知是人能行大捨
捨諸煩惱當知是人得持戒力非煩惱力當知是人得忍辱力
非瞋恚力當知是人得精進力无有疲懈當知是人得禪定力
滅諸惡心當知是人得智慧力離惡邪見當知是人一切惡魔
不能得便當知是人一切怨賊所不能破當知是人不誑世間當
知是人是眞語者善說法因故當知是人是實語者說第一義

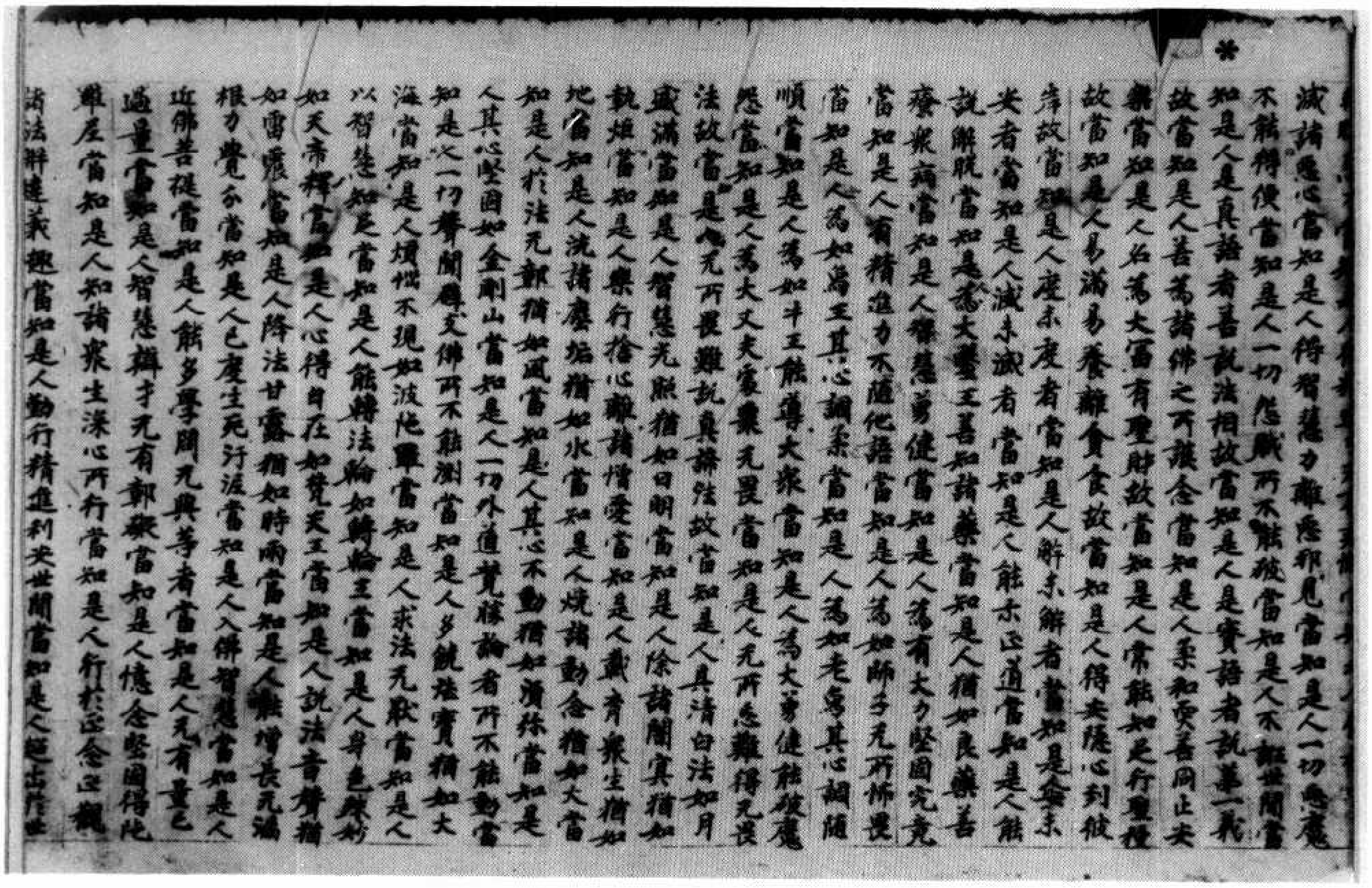

滅諸惡心當知是人得智慧力離惡邪見當知是人一切惡魔不能得便當知是人一切怨賊所不能破當知是人不離世間當知是人是良語者善說法相故當知是人是實語者說第一義故當知是人善為諸佛之所護念當知是人柔和質善同止安樂當知是人名為大富有聖財故當知是人常能知足行聖種故當知是人易滿易養離貪食故當知是人得安隱心到彼岸故當知是人度未度者當知是人解未解者當知是安未安者當知是人滅未滅者當知是人能示正道當知是人能說解脫當知是人為大醫王善知諸藥當知是人猶如良藥善發衆病當知是人智慧勇健當知是人為有大力堅固究竟當知是人有精進力不隨他語當知是人為如師子无所怖畏當知是人為如象王其心調柔當知是人為如老象其心調隨順當知是人為如牛王能導大衆當知是人為大勇健能破魔怨當知是人為大丈夫處衆无畏當知是人无所忌難得无畏法故當知是人无所畏難說真諦法故當知是人其清白法如月盛滿當知是人智慧光照猶如日明當知是人除諸闇冥猶如執炬當知是人等行捨心離諸憎愛當知是人載育衆生猶如地當知是人洗諸塵垢猶如水當知是人燒諸動念猶如大當知是人於法无鄣猶如風當知是人其心不動猶如須彌當知是人其心堅固如金剛山當知是人一切外道覺條論者所不能動當知是人一切聲聞辟支佛所不能測當知是人多饒法寶猶如大海當知是人煩惱不現如波陀羅當知是人求法无厭當知是人以智慧知足當知是人能轉法輪如轉輪王當知是人身色殊妙如天帝釋當知是人心得自在如梵天王當知是人說法音聲猶如雷震當知是人降法甘露猶如時雨當知是人能增長无漏根力覺分當知是人已度生死汙泥當知是人入佛智慧當知是人近佛菩提當知是人能多學聞无與等者當知是人无有量已過量當知是人智慧辯才无有鄣礙當知是人憶念堅固得陀羅尼當知是人知諸衆生深心所行當知是人行於正念正觀諸法辯達義趣當知是人勤行精進利安世間當知是人超出於世

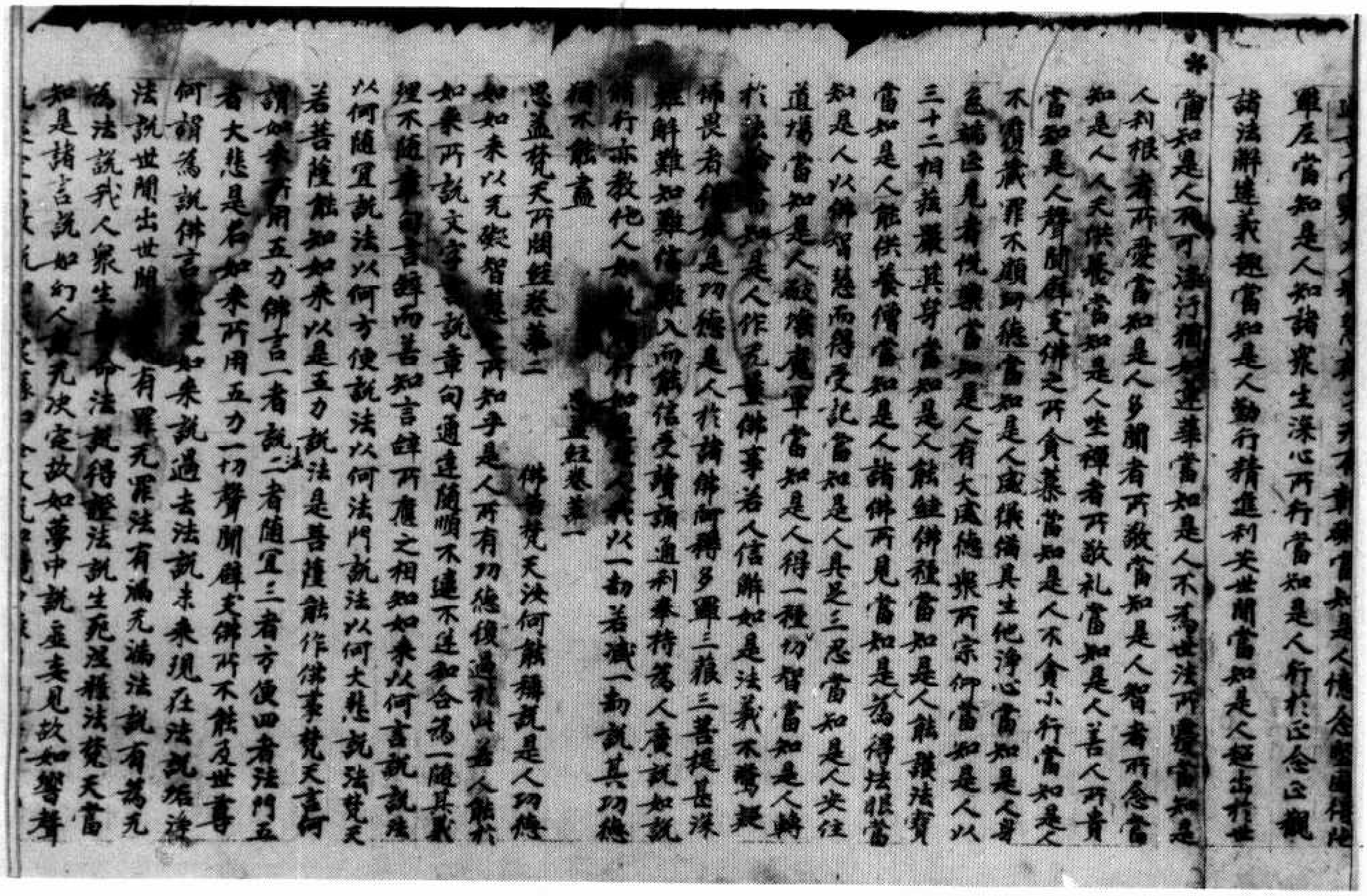

當知是人憶念堅固得陀羅尼當知是人知諸衆生深心所行當知是人行於正念正觀諸法辯達義趣當知是人勤行精進利安世間當知是人超出於世

*當知是人不可染汙猶如蓮華當知是人不為世法所覆當知是人利根者所愛當知是人多聞者所敬當知是人智者所念當知是人人天供養當知是人坐禪者所敬礼當知是人善人所貴當知是人聲聞辟支佛之所貪慕當知是人不貪小行當知是人不覆藏罪不顧身命當知是人威儀備具生他淨心當知是人身色端正見者悅樂當知是人有大威德衆所宗仰當知是人以三十二相莊嚴其身當知是人能植佛種當知是人能護法寶當知是人能供養佛當知是人諸佛所見當知是人為得法根當知是人以佛智慧而得受記當知是人具足三忍當知是人安住道場當知是人破壞魔軍當知是人得一種切智當知是人轉於法[illegible]知是人作无量佛事若人信解如是法義不驚疑怖畏者[illegible]是功德是人於諸佛阿耨多羅三藐三菩提甚深難解難知難信難入而能信受讀誦通利奉持為人廣說如說修行亦教他人如[illegible]以一劫若減一劫說其功德猶不能盡

思益經卷第一

思益梵天所問經卷第二

佛[illegible]梵天汝何能稱說是人功德如如來以无礙智慧[illegible]所知乎是人所有功德復過於此若人能於如來所說文字[illegible]說章句通達隨順不違不逆和合為一隨其義理不隨[illegible]言辭而善知言辭所應之相知如來以何言說說法以何隨宜說法以何方便說法以何法門說法以何大悲說法梵天若菩薩能知如來以是五力說法是菩薩能作佛事梵天言何謂如來所用五力佛言一者說法二者隨宜三者方便四者法門五者大悲是名如來所用五力一切聲聞辟支佛所不能及世尊何謂為說佛言[illegible]如來說過去法說未來現在法說垢淨法說世間出世間[illegible]有罪无罪法有漏无漏法說有為无為法說我人衆生[illegible]命法說得證法說生死涅槃法梵天當知是諸言說如幻人[illegible]說无決定故如夢中說虛妄見故如響聲

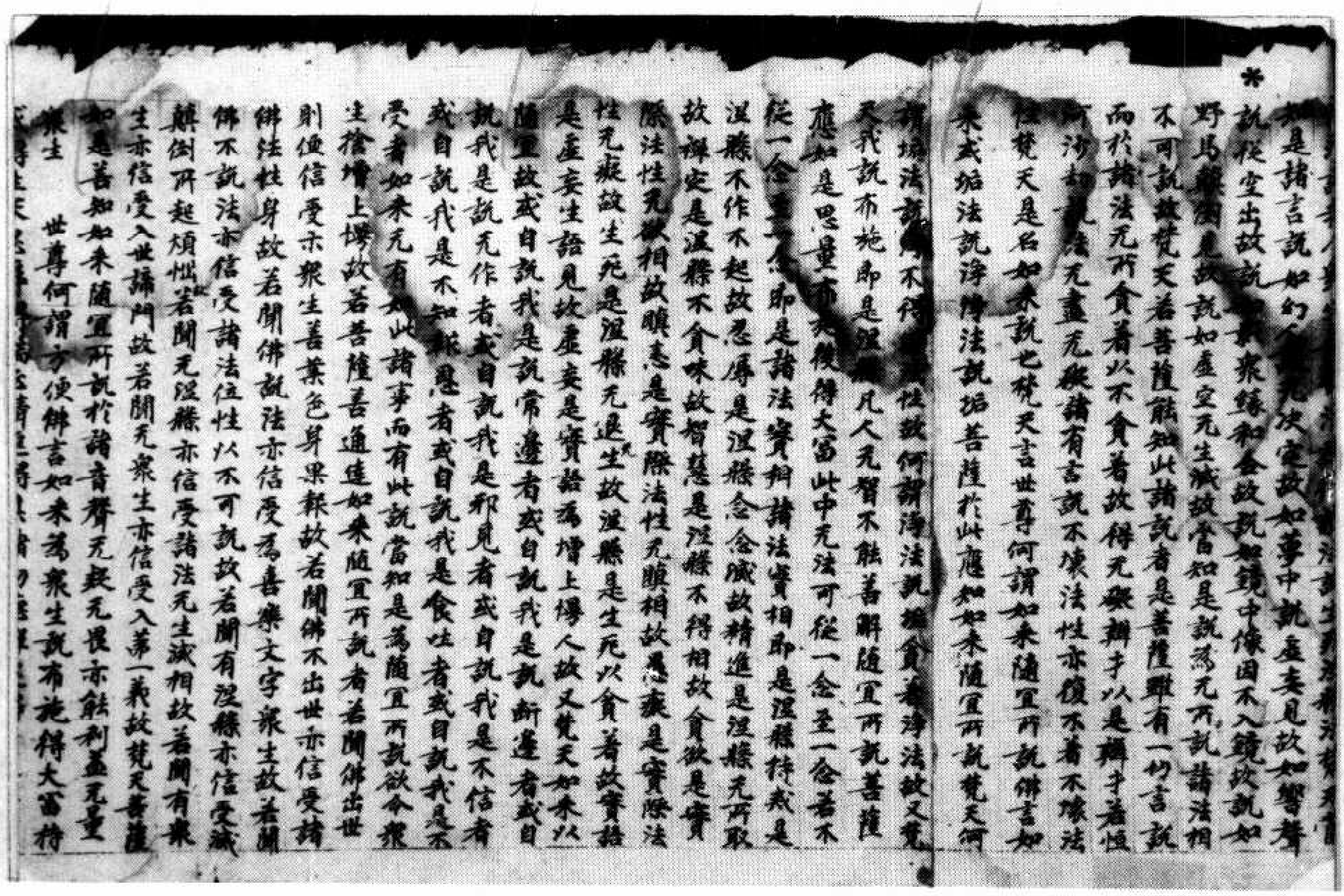
如是諸言說如幻[illegible]无決定故如夢中說虛妄見故如響聲
說從空出故說[illegible]衆緣和合故說如鏡中像因不入鏡故說如
野馬顛倒見故說如虛空无生滅故當知是說為无所說諸法相
不可說故梵天若菩薩能知此諸說者是菩薩雖有一切言說
而於諸法无所貪著以不貪著故得无礙辯才以是辯才若恆
河沙劫說法无盡无礙諸有言說不壞法性亦復不著不壞法
性梵天是名如來說也梵天言世尊何謂如來隨宜所說佛言如
來或垢法說淨淨法說垢菩薩於此應知如來隨宜所說梵天何
謂垢法說淨不[illegible]法性故何謂淨法說垢貪著淨法故又梵
天我說布施即是涅槃凡人无智不能善解隨宜所說菩薩
應如是思量布[illegible]得大富此中无法可從一念至一念若不
從一念至一念即是諸法實相諸法實相即是涅槃持戒是
涅槃不作不起故忍辱是涅槃念念滅故精進是涅槃无所取
故禪定是涅槃不貪味故智慧是涅槃不得相故貪欲是實
際法性无欲相故瞋恚是實際法性无瞋相故愚癡是實際法
性无癡故生死是涅槃无退无生故涅槃是生死以貪著故實語
是虛妄生語見故虛妄是實語為增上慢人故又梵天如來以
隨宜故或自說我是說常邊者或自說我是說斷邊者或自
說我是說无作者或自說我是邪見者或自說我是不信者
或自說我是不知報恩者或自說我是食吐者或自說我是不
受者如來无有如此諸事而有此說當知是為隨宜所說欲令衆
生捨增上慢故若菩薩善通達如來隨宜所說者若聞佛出世
則便信受亦衆生善業色身果報故若聞佛不出世亦信受諸
佛法性身故若聞佛說法亦信受為喜樂文字衆生故若聞
佛不說法亦信受諸法住性以不可說故若聞有涅槃亦信受滅
顛倒所起煩惱若聞无涅槃亦信受諸法无生滅相故若聞有衆
生亦信受入世諦門故若聞无衆生亦信受入第一義故梵天菩薩
如是善知如來隨宜所說於諸音聲无疑无畏亦能利益无量
衆生　世尊何謂方便佛言如來為衆生說布施得大富持

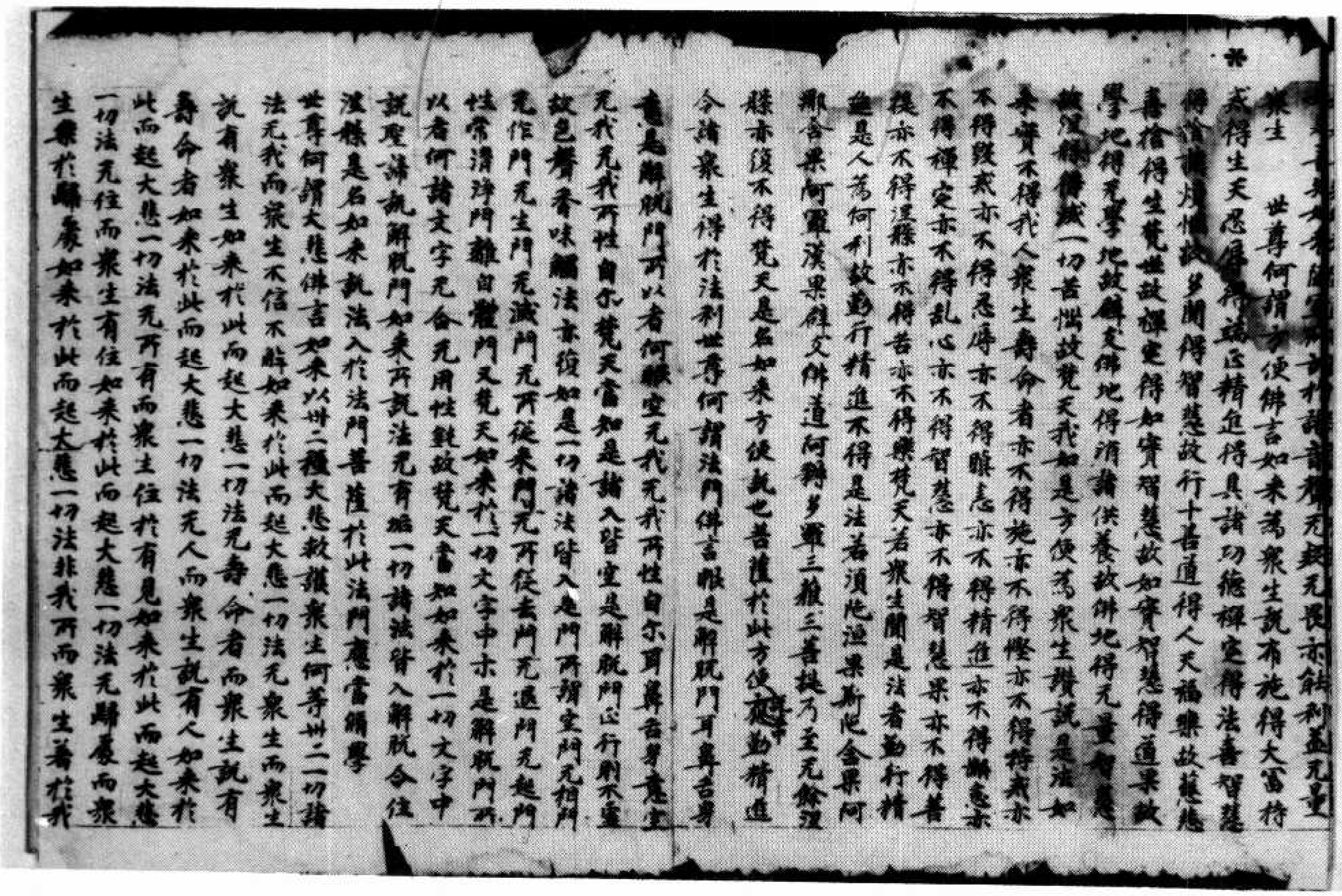
[illegible]於諸音聲无疑无畏亦能利益无量
衆生　世尊何謂方便佛言如來為衆生說布施得大富持
戒得生天忍辱得端正精進得具諸功德禪定得法喜智慧
得捨諸煩惱故多聞得智慧故行十善道得人天福樂故慈悲
喜捨得生梵世故禪定得如實智慧故如實智慧得道果故
學地得无學地故辟支佛地得消諸供養故佛地得无量智慧
故涅槃得滅一切苦惱故梵天我如是方便為衆生[illegible]說是法如
來實不得我人衆生壽命者亦不得施亦不得慳亦不得持戒亦
不得毀戒亦不得忍辱亦不得瞋恚亦不得精進亦不得懈怠亦
不得禪定亦不得亂心亦不得智慧亦不得智慧果亦不得善
提亦不得涅槃亦不得苦亦不得樂梵天若衆生聞是法者勤行精
進是人為何利故勤行精進不得是法若須陁洹果斯陁含果阿
那含果阿羅漢果辟支佛道阿耨多羅三藐三菩提乃至无餘涅
槃亦復不得梵天是名如來方便說也菩薩於此方便[illegible]勤精進
令諸衆生得於法利世尊何謂法門佛言眼是解脫門耳鼻舌身
意是解脫門所以者何眼空无我无我所性自尔耳鼻舌身意空
无我无我所性自尔梵天當知是諸入皆空是解脫門正行則不虛
故色聲香味觸法亦復如是一切諸法皆入是門所謂空門无相門
无作門无生門无滅門无所從來門无所從去門无退門无起門
性常清淨門離自體門又梵天如來於一切文字中示是解脫門所
以者何諸文字无合无用性鈍故梵天當知如來於一切文字中
說聖諦說解脫門如來所說法无有垢一切諸法皆入解脫令住
涅槃是名如來說法入於法門菩薩於此法門應當修學
世尊何謂大悲佛言如來以卅二種大悲救護衆生何等卅二一切諸
法无我而衆生不信不解如來於此而起大悲一切法无衆生而衆生
說有衆生如來於此而起大悲一切法无壽命者而衆生說有
壽命者如來於此而起大悲一切法无人而衆生說有人如來於
此而起大悲一切法无所有而衆生住於有見如來於此而起大悲
一切法无住而衆生有住如來於此而起大悲一切法无歸處而衆
生樂於歸處如來於此而起大悲一切法非我所而衆生著於我

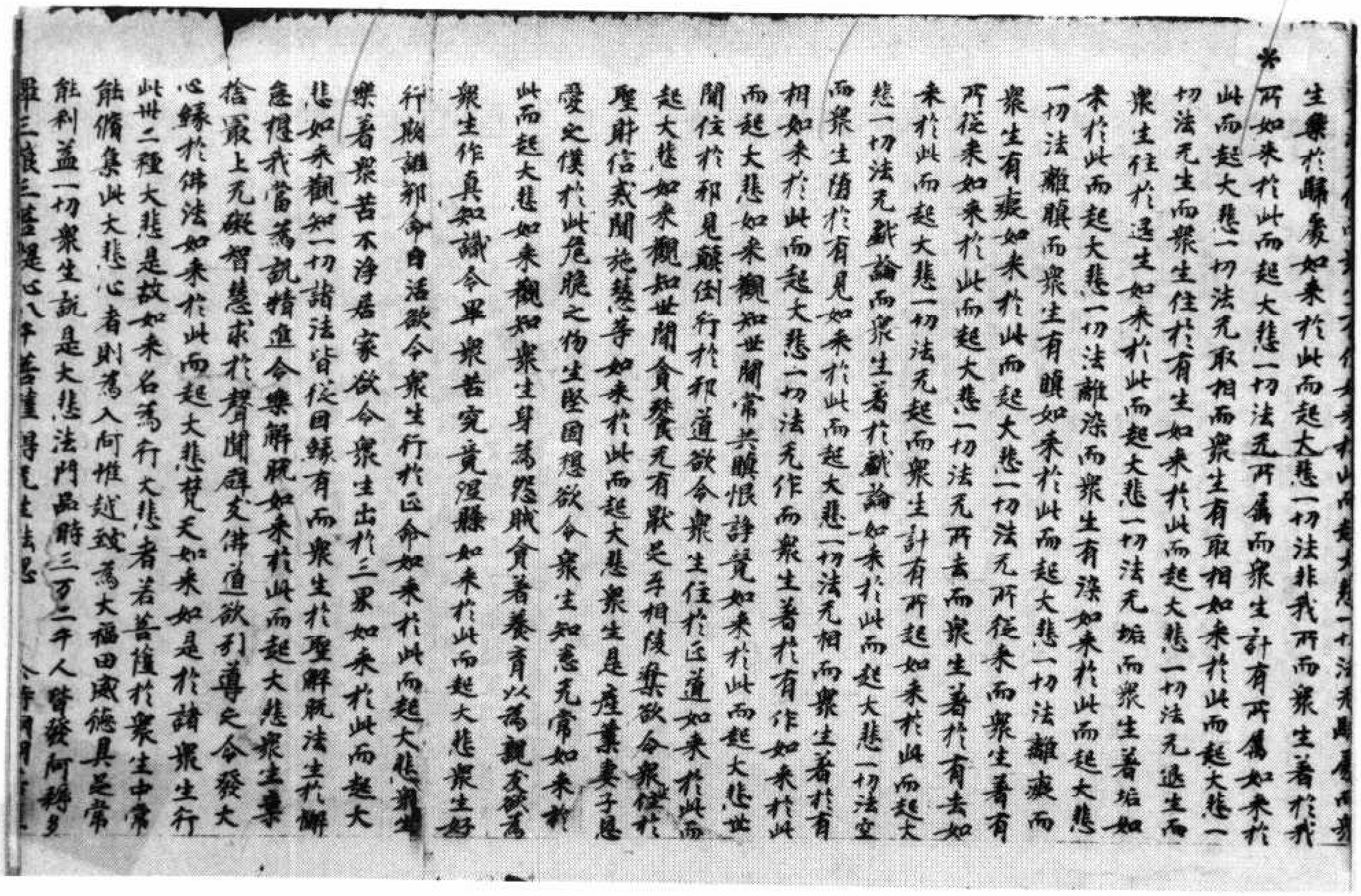

*

生著於歸處如來於此而起大悲一切法非我所而眾生著於我
所如來於此而起大悲一切法无所屬而眾生計有所屬如來於
此而起大悲一切法无取相而眾生有取相如來於此而起大悲一
切法无生而眾生住於有生如來於此而起大悲一切法无退生而
眾生住於退生如來於此而起大悲一切法无垢而眾生著垢如
來於此而起大悲一切法離染而眾生有染如來於此而起大悲
一切法離瞋而眾生有瞋如來於此而起大悲一切法離癡而
眾生有癡如來於此而起大悲一切法无所從來而眾生著有
所從來如來於此而起大悲一切法无所去而眾生著於有去如
來於此而起大悲一切法无起而眾生計有所起如來於此而起大
悲一切法无戲論而眾生著於戲論如來於此而起大悲一切法空
而眾生墮於有見如來於此而起大悲一切法无相而眾生著於有
相如來於此而起大悲一切法无作而眾生著於有作如來於此
而起大悲如來觀知世間常共瞋恨諍競如來於此而起大悲世
間住於邪見顛倒行於邪道欲令眾生住於正道如來於此而
起大悲如來觀知世間貪發无有厭足互相陵奪欲令眾生住於
聖財信戒聞施慧等如來於此而起大悲眾生是産業妻子息
愛之僕於此危脆之物生堅固想欲令眾生知悉无常如來於
此而起大悲如來觀知眾生身為怨賊貪著養育以為親友欲為
眾生作真知識令畢眾苦究竟涅槃如來於此而起大悲眾生好
行欺誑邪命自活欲令眾生行於正命如來於此而起大悲眾生
樂著眾苦不淨居家欲令眾生出於三界如來於此而起大
悲如來觀知一切諸法皆從因緣有而眾生於聖解脫法生於懈
怠捨我當為說精進令樂解脫如來於此而起大悲眾生棄
捨最上无礙智慧求於聲聞辟支佛道欲引導之令發大
心緣於佛法如來於此而起大悲梵天如來如是於諸眾生行
此卅二種大悲是故如來名為行大悲者若菩薩於眾生中常
能脩集此大悲心者則為入阿惟越致為大福田威德具足常
能利益一切眾生說是大悲法門品時三万二千人皆發阿耨多
羅三藐三菩提心八千菩薩得无生法忍　尒時網明

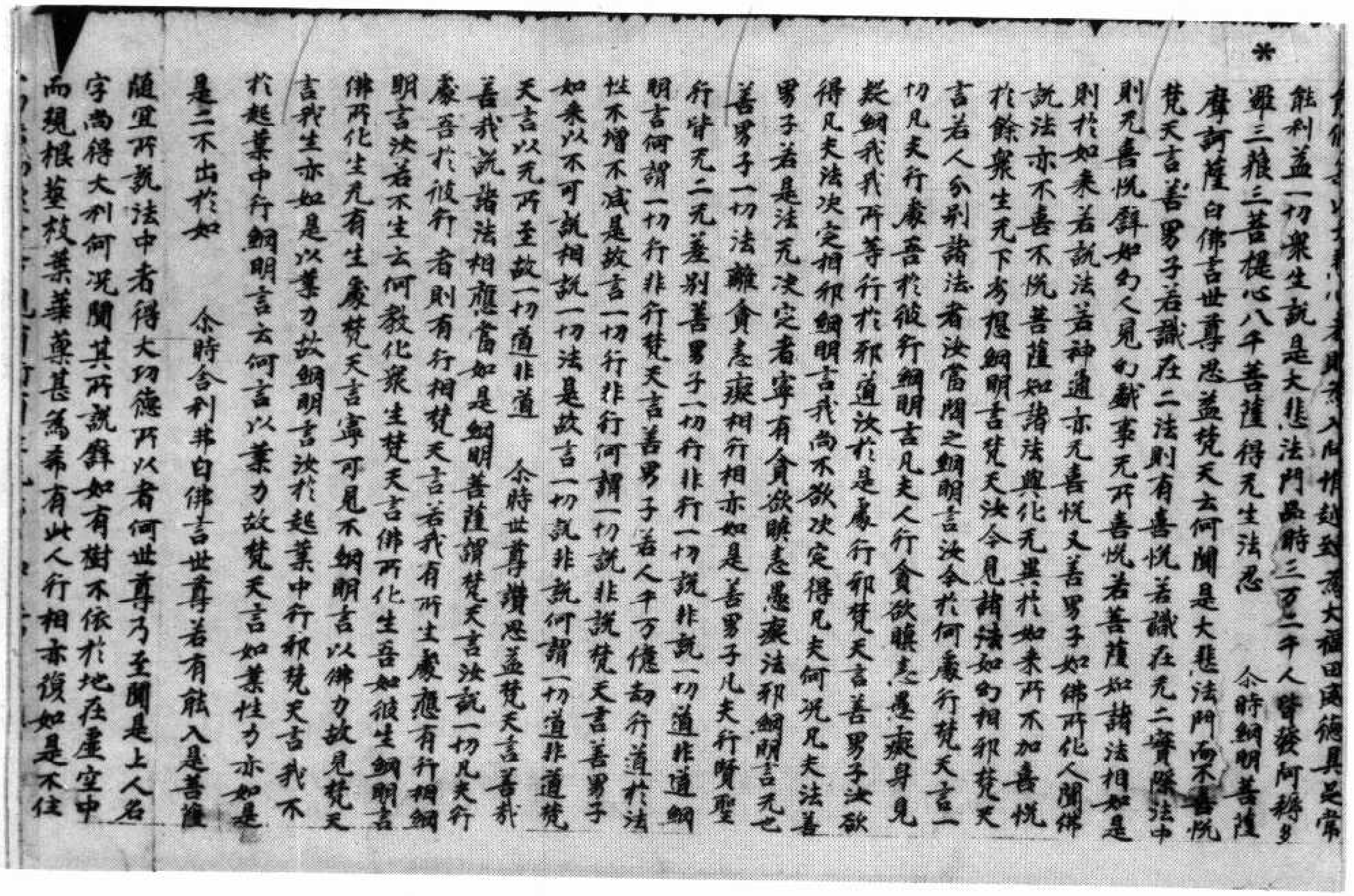

*

能利益一切眾生說是大悲法門品時三万二千人皆發阿耨多
羅三藐三菩提心八千菩薩得无生法忍　尒時網明菩薩
摩訶薩白佛言世尊思益梵天云何聞是大悲法門而不喜悅
梵天言善男子若識在二法則有喜悅若識在无二實際法中
則无喜悅譬如幻人見幻戲事无所喜悅若菩薩知諸法相如是
則於如來若說法若神通亦无喜悅又善男子如佛所化人聞佛
說法亦不喜不悅菩薩知諸法與化无異於如來所不加喜悅
於餘眾生无下劣想網明言梵天汝今見諸法如幻相耶梵天
言若人分別諸法者汝當問之網明言汝今於何處行梵天言一
切凡夫行處吾於彼行網明言凡夫人行貪欲瞋恚愚癡身見
疑網我我所等行於邪道汝於是處行耶梵天言善男子汝欲
得凡夫法決定相耶網明言我尚不欲決定得凡夫何況凡夫法善
男子若是法无決定者寧有貪欲瞋恚愚癡法耶網明言无也
善男子一切法離貪恚癡相行相亦如是善男子凡夫行賢聖
行皆无二无差別善男子一切行非行一切說非說一切道非道網
明言何謂一切行非行梵天言善男子若人千万億劫行道於法
性不增不減是故言一切行非行何謂一切說非說梵天言善男子
如來以不可說相說一切法是故言一切說非說何謂一切道非道梵
天言以无所至故一切道非道　尒時世尊讚思益梵天言善哉
善哉說諸法相應當如是網明菩薩謂梵天言汝說一切凡夫行
處吾於彼行者則有行相梵天言若我有所生處應有行相網
明言汝若不生云何教化眾生梵天言佛所化生吾如彼生網明言
佛所化生无有生處梵天言寧可見不網明言以佛力故見梵天
言我生亦如是以業力故網明言汝於起業中行邪梵天言我不
於起業中行網明言云何言以業力故梵天言如業性力亦如是
是二不出於如　尒時舍利弗白佛言世尊若有能入是菩薩
隨宜所說法中者得大功德所以者何世尊乃至聞是上人名
字尚得大利何況聞其所說譬如有樹不依於地在虛空中
而現根莖枝葉華菓甚為希有此人行相亦復如是不住

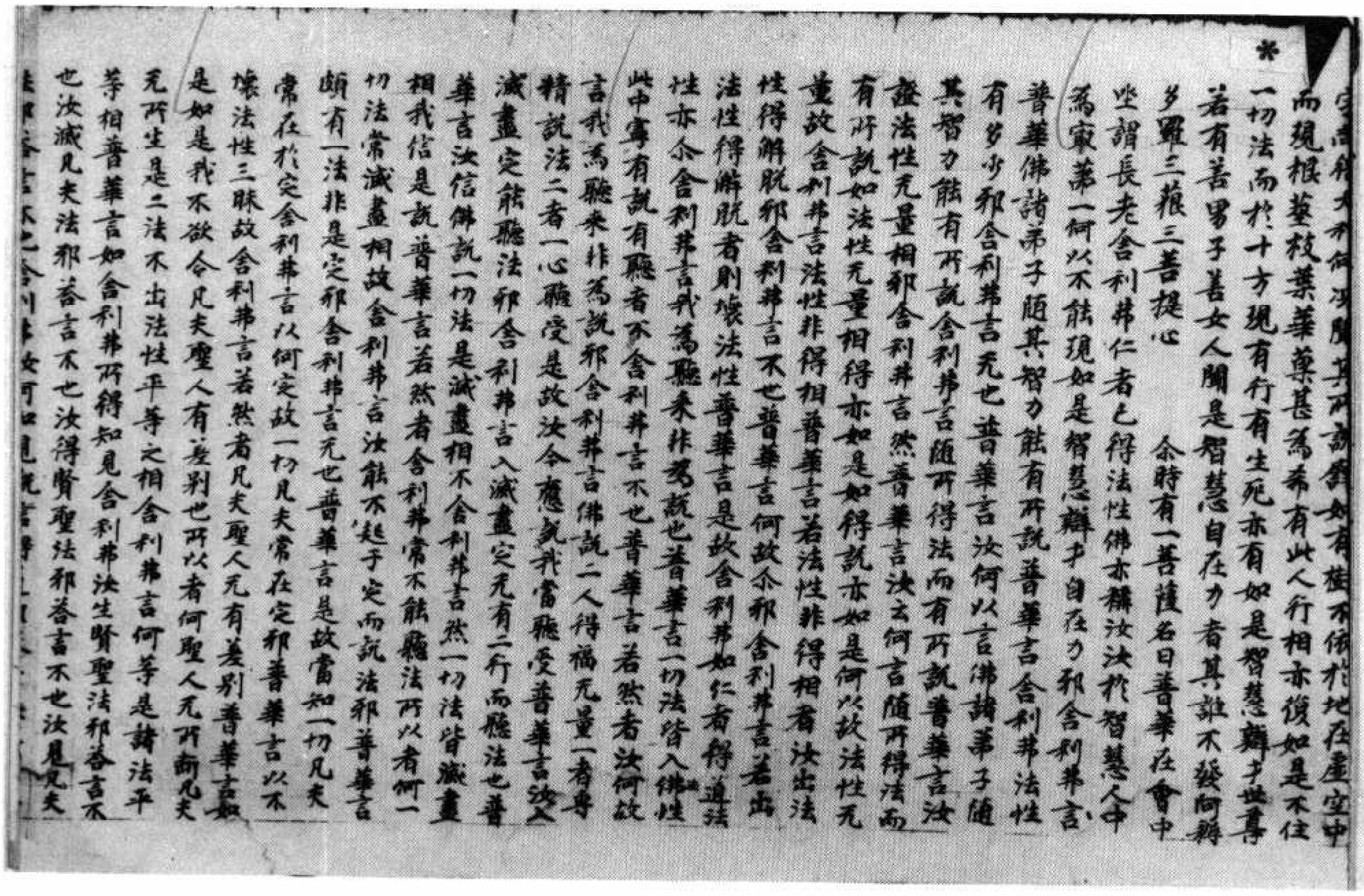

*

[illegible]如有樹不依於地在虛空中而現根莖枝葉華菓甚為希有此人行相亦復如是不住一切法而於十方現有行有生死亦有如是智慧辯才世尊若有善男子善女人聞是智慧自在力者其誰不發阿耨多羅三藐三菩提心

尒時有一菩薩名曰普華在會中坐謂長老舍利弗仁者已得法性佛亦稱汝汝於智慧人中為最第一何以不能現如是智慧辯才自在力耶舍利弗言普華佛諸弟子隨其智力能有所說普華言舍利弗法性有多少耶舍利弗言无也普華言汝何以言佛諸弟子隨其智力能有所說舍利弗言隨所得法而有所說普華言汝證法性无量相耶舍利弗言然普華言汝云何言隨所得法而有所說如法性无量相得亦如是如得說亦如是何以故法性无量故舍利弗言法性非得相普華言若法性非得相者汝出法性得解脫耶舍利弗言不也普華言何故尒耶舍利弗言若出法性得解脫者則壞法性普華言是故舍利弗如仁者得道法性亦尒舍利弗言我為聽來非為說也普華言一切法皆入佛性此中寧有說有聽者不舍利弗言不也普華言若然者汝何故言我為聽來非為說耶舍利弗言佛說二人得福无量一者專精說法二者一心聽受是故汝今應說我當聽受普華言汝入滅盡定能聽法耶舍利弗言入滅盡定无有二行而聽法也普華言汝信佛說一切法是滅盡相不舍利弗言然一切法皆滅盡相我信是說普華言若然者舍利弗常不能聽法所以者何一切法常滅盡相故舍利弗言汝能不起于定而說法耶普華言頗有一法非是定耶舍利弗言无也普華言是故當知一切凡夫常在於定舍利弗言以何定故一切凡夫常在定耶普華言以不壞法性三昧故舍利弗言若然者凡夫聖人无有差別普華言如是如是我不欲令凡夫聖人有差別也所以者何聖人无所斷凡夫无所生是二法不出法性平等之相舍利弗言何等是諸法平等相普華言如舍利弗所得知見舍利弗汝生賢聖法耶荅言不也汝滅凡夫法耶荅言不也汝得賢聖法耶荅言不也汝見凡夫法耶荅言不也舍利弗汝可以見[illegible]

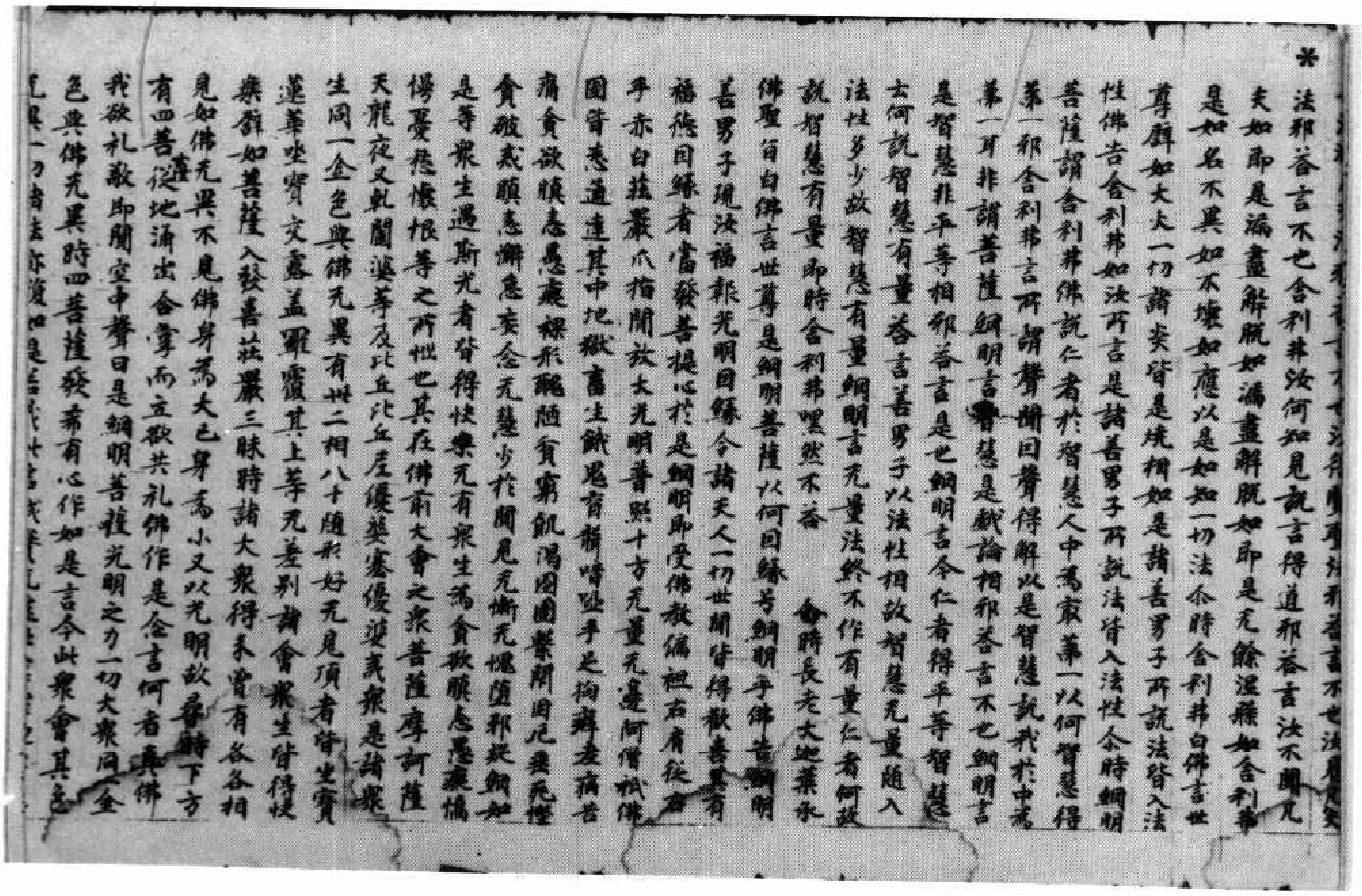

*

[illegible]荅言不也汝見凡夫法耶荅言不也舍利弗汝何如見說言得道耶荅言汝不聞凡夫如即是滅盡解脫如滅盡解脫如即是无餘涅槃如舍利弗是如名不異如不壞如應以是如知一切法尒時舍利弗白佛言世尊譬如大火一切諸炎皆是燒相如是諸善男子所說法皆入法性佛告舍利弗如汝所言是諸善男子所說法皆入法性尒時網明菩薩謂舍利弗佛說仁者於智慧人中為最第一以何智慧得第一耶舍利弗言所謂聲聞因聲得解以是智慧說我於中為第一耳非謂菩薩網明言智慧是戲論相耶荅言不也網明言是智慧非平等相耶荅言是也網明言今仁者得平等智慧云何說智慧有量荅言善男子以法性相故智慧无量隨入法性多少故智慧有量網明言无量法終不作有量仁者何故說智慧有量即時舍利弗嘿然不荅

尒時長老大迦葉承佛聖旨白佛言世尊是網明菩薩以何因緣号網明乎佛告網明善男子現汝福報光明因緣令諸天人一切世間皆得歡喜其有福德因緣者當發菩提心於是網明即受佛教偏袒右肩從右手亦白莊嚴爪指間放大光明普照十方无量无邊阿僧祇佛國皆悉通達其中地獄畜生餓鬼盲聾瘖瘂手足拘攣病苦痛貪欲瞋恚愚癡裸形醜陋貧窮飢渴囹圄繫閉困厄无救貪破戒瞋恚懈怠妄念无慧少於聞見无慚无愧墮邪疑網如是等眾生遇斯光者皆得快樂无有眾生為貪欲瞋恚愚癡惱傷憂愁懷恨等之所惱也其在佛前大會之眾菩薩摩訶薩天龍夜叉乾闥婆等及比丘比丘尼優婆塞優婆夷眾是諸眾生同一金色與佛无異有卅二相八十隨形好无見頂者皆坐寶蓮華坐寶交露蓋羅覆其上等无差別諸會眾生皆得快樂譬如菩薩入發喜莊嚴三昧時諸大眾得未曾有各各相見如佛无異不見佛身為大巳身為小又以光明故爾時下方有四菩薩從地涌出合掌而立欲共礼佛作是念言何者是佛我欲礼敬即聞空中聲曰是網明菩薩光明之力一切大眾同一金色與佛无異時四菩薩發希有心作如是言今此眾會其色[illegible]一切眾生亦復如是[illegible]

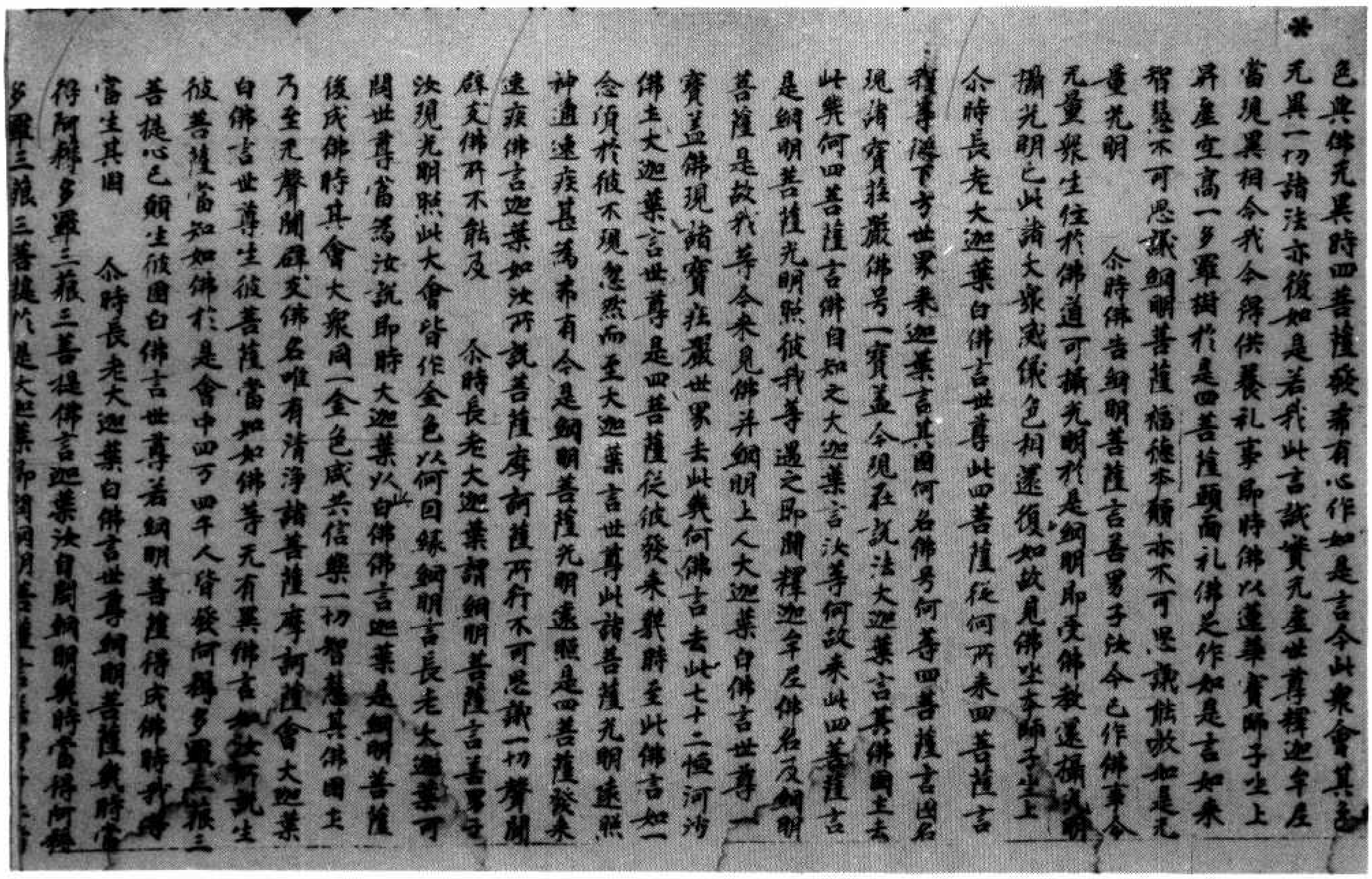

色與佛无異時四菩薩發希有心作如是言今此衆會其色无異一切諸法亦復如是若我此言誠實无虛世尊釋迦牟尼當現異相令我今得供養礼事即時佛以蓮華寶師子坐上昇虛空高一多羅樹於是四菩薩頭面礼佛足作如是言如來智慧不可思議鋼明菩薩福德本願亦不可思議能放如是无量光明

尒時佛告鋼明菩薩言善男子汝今已作佛事令无量衆生住於佛道可攝光明於是鋼明即受佛教還攝光明攝光明已此諸大衆還復如故見佛坐本師子坐上

尒時長老大迦葉白佛言世尊此四菩薩從何所來四菩薩言我等從下方世界來迦葉言其國何名佛号何等四菩薩言國名現諸寶莊嚴佛号一寶蓋今現在說法大迦葉言其佛國土去此幾何四菩薩言佛自知之大迦葉言汝等何故來此四菩薩言是鋼明菩薩光明照彼我等遇之即聞釋迦牟尼佛名及鋼明菩薩是故我等今來見佛并鋼明上人大迦葉白佛言世尊一寶蓋佛現諸寶莊嚴世界去此幾何佛言去此七十二恒河沙佛土大迦葉言世尊是四菩薩從彼發來幾時至此佛言如一念頃於彼不現忽然而至大迦葉言世尊此諸菩薩光明速照神通速疾甚爲希有今是鋼明菩薩光明速照是四菩薩發來速疾佛言迦葉如汝所說菩薩摩訶薩所行不可思議一切聲聞辟支佛所不能及

尒時長老大迦葉語鋼明菩薩言善男子汝現光明照此大會皆作金色以何因緣鋼明言長老大迦葉可問世尊當爲汝說即時大迦葉以此白佛佛言迦葉是鋼明菩薩後成佛時其會大衆同一金色咸共信樂一切智慧其佛國土乃至无聲聞辟支佛名唯有清淨諸菩薩摩訶薩會大迦葉白佛言世尊生彼菩薩當如如佛等无有異佛言如汝所說生彼菩薩當知如佛於是會中四万四千人皆發阿耨多羅三藐三菩提心已願生彼國白佛言世尊若鋼明菩薩得成佛時我得當生其國

尒時長老大迦葉白佛言世尊鋼明菩薩幾時當得阿耨多羅三藐三菩提佛言迦葉汝自問鋼明與時當得何耨多羅三藐三菩提於是大迦葉即問鋼明菩薩言善男子

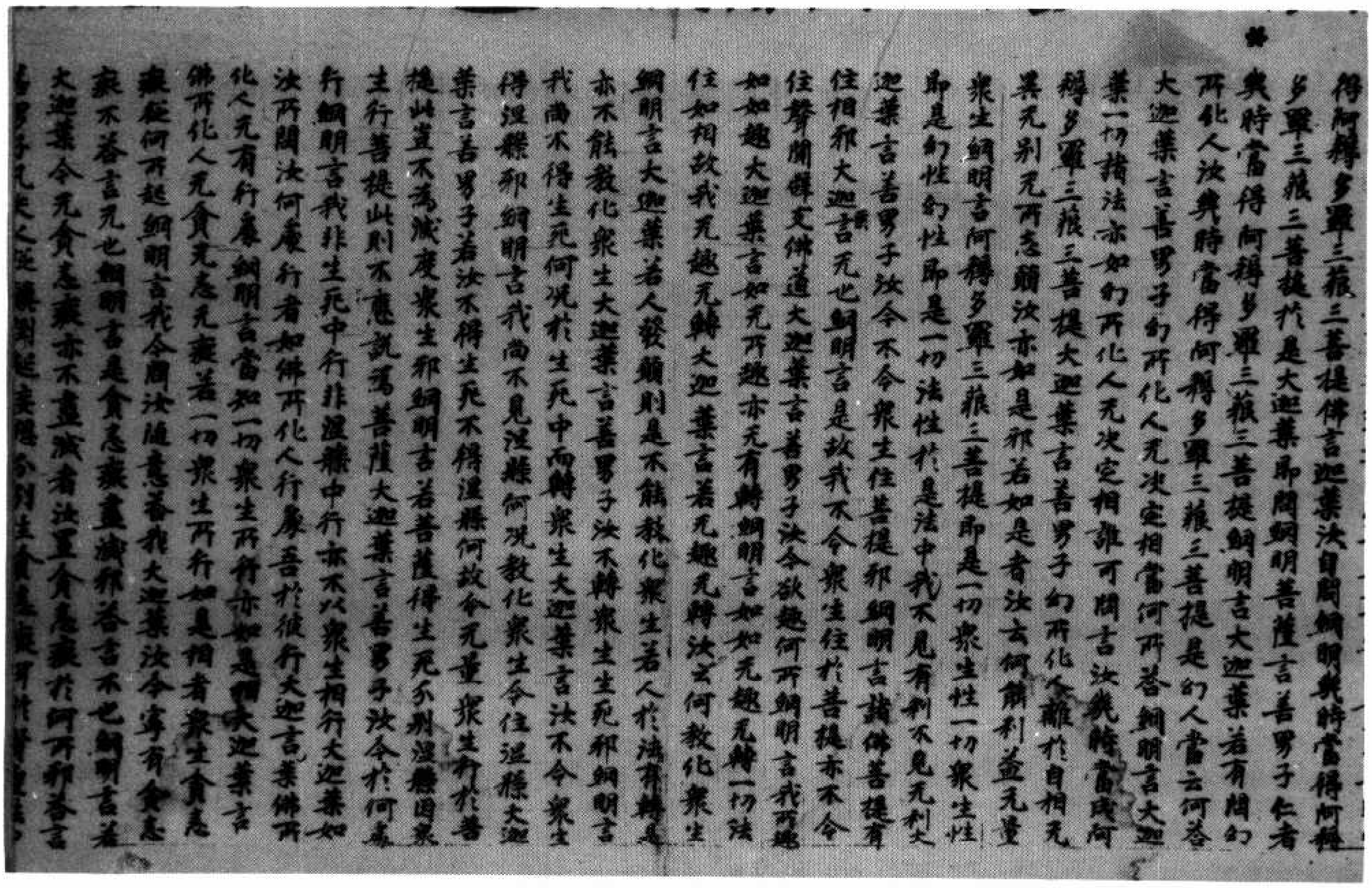

得阿耨多羅三藐三菩提佛言迦葉汝自問鋼明與時當得阿耨多羅三藐三菩提於是大迦葉即問鋼明菩薩言善男子仁者與時當得何耨多羅三藐三菩提鋼明言大迦葉若有問幻所化人汝與時當得何耨多羅三藐三菩提是幻人當云何荅大迦葉言善男子幻所化人无決定相當何所荅鋼明言大迦葉一切諸法亦如幻所化人无決定相誰可問言汝幾時當成阿耨多羅三藐三菩提大迦葉言善男子幻所化人離於自相无異无別无所志願汝亦如是耶若如是者汝云何能利益无量衆生鋼明言阿耨多羅三藐三菩提即是一切衆生性一切衆生性即是幻性幻性即是一切法性於是法中我不見有剎不見无剎大迦葉言善男子汝今不令衆生住菩提耶鋼明言諸佛菩提有住相耶大迦葉言无也鋼明言是故我不令衆生住於菩提亦不令住聲聞辟支佛道大迦葉言善男子汝今欲趣何所鋼明言我所趣如如趣大迦葉言如无所趣亦无有轉鋼明言如如无趣无轉一切法住如相故我无趣无轉大迦葉言若无趣无轉汝云何教化衆生鋼明言大迦葉若人發願則是不能教化衆生若人於法有轉是亦不能教化衆生大迦葉言善男子汝不轉衆生生死耶鋼明言我尚不得生死何況於生死中而轉衆生大迦葉言汝不令衆生得涅槃耶鋼明言我尚不見涅槃何況教化衆生令住涅槃大迦葉言善男子若汝不得生死不得涅槃何故令无量衆生行於菩提此豈不爲滅度衆生耶鋼明言若菩薩得生死分別涅槃因衆生行菩提此則不應說爲菩薩大迦葉言善男子汝今於何處行鋼明言我非生死中行非涅槃中行亦不以衆生相行大迦葉如汝所聞汝何處行者如佛所化人行處吾於彼行大迦言是佛所化人无有行處鋼明言當知一切衆生所行亦如是大迦葉言佛所化人无貪恚无癡若一切衆生所行如是相者衆生貪恚癡從何所起鋼明言我今問汝隨意荅我大迦葉汝今寧有貪恚癡不荅言无也鋼明言是貪恚癡盡滅耶荅言不也鋼明言若大迦葉今无貪恚癡亦不盡滅者汝置貪恚癡於何所耶荅言善男子凡夫之人從顛倒起妄想分別生貪恚癡[illegible]

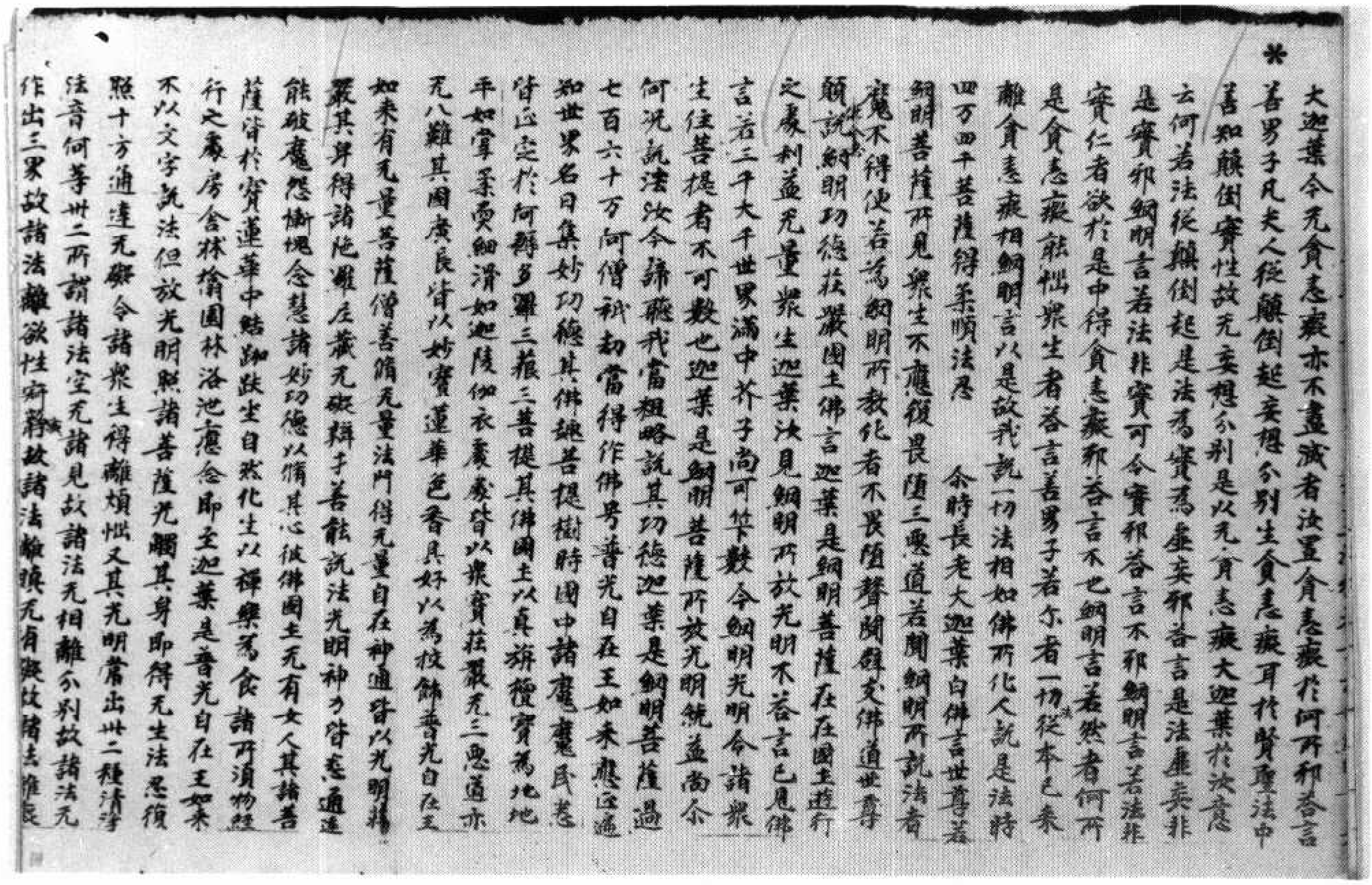

大迦葉今无貪恚癡亦不盡滅者汝置貪恚癡於何所耶答言
善男子凡夫人從顛倒起妄想分別生貪恚癡耳於賢聖法中
善知顛倒實性故无妄想分別是以无貪恚癡大迦葉於汝意
云何若法從顛倒起是法為實為虛妄耶答言是法虛妄非
是實耶鋼明言若法非實可令實耶答言不耶鋼明言若法非
實仁者欲於是中得貪恚癡耶答言不也鋼明言若然者何所
是貪恚癡能惱衆生者答言善男子若尒者一切從本已來
離貪恚癡相鋼明言以是故我說一切法相如佛所化人說是法時
四万四千菩薩得柔順法忍　尒時長老大迦葉白佛言世尊若
鋼明菩薩所見衆生不應復畏墮三惡道若聞鋼明所說法者
魔不得便若為鋼明所教化者不畏墮聲聞辟支佛道世尊
願說鋼明功德莊嚴國土佛言迦葉是鋼明菩薩在在國土遊行
之處利益无量衆生迦葉汝見鋼明所放光明不答言已見佛
言若三千大千世界滿中芥子尚可筭數令鋼明光明令諸衆
生住菩提者不可數也迦葉是鋼明菩薩所放光明饒益尚尒
何況說法汝今諦聽我當粗略說其功德迦葉是鋼明菩薩過
七百六十万阿僧祇劫當得作佛号普光自在王如來應正遍
知世界名曰集妙功德其佛繞菩提樹時國中諸魔魔民悉
皆正定於阿耨多羅三藐三菩提其佛國土以真瑠璃寶為地地
平如掌柔耎細滑如迦陵伽衣處處皆以衆寶莊嚴无三惡道亦
无八難其國廣長皆以妙寶蓮華色香具好以為校飾普光自在王
如來有无量菩薩僧善脩无量法門得无量自在神通皆以光明莊
嚴其身得諸陀羅尼藏无礙辯才善能說法光明神力皆悉通達
能破魔怨慚愧念慧諸妙功德以脩其心彼佛國土无有女人其諸菩
薩皆於寶蓮華中結跏趺坐自然化生以禪樂為食諸所須物經
行之處房舍林榆園林浴池應念即至迦葉是普光自在王如來
不以文字說法但放光明照諸菩薩光觸其身即得无生法忍復
照十方通達无礙令諸衆生得離煩惱又其光明常出卅二種清淨
法音何等卅二所謂諸法空无諸見故諸法无相離分別故諸法无
作出三界故諸法離欲性寂靜故諸法離瞋无有礙故諸法離癡

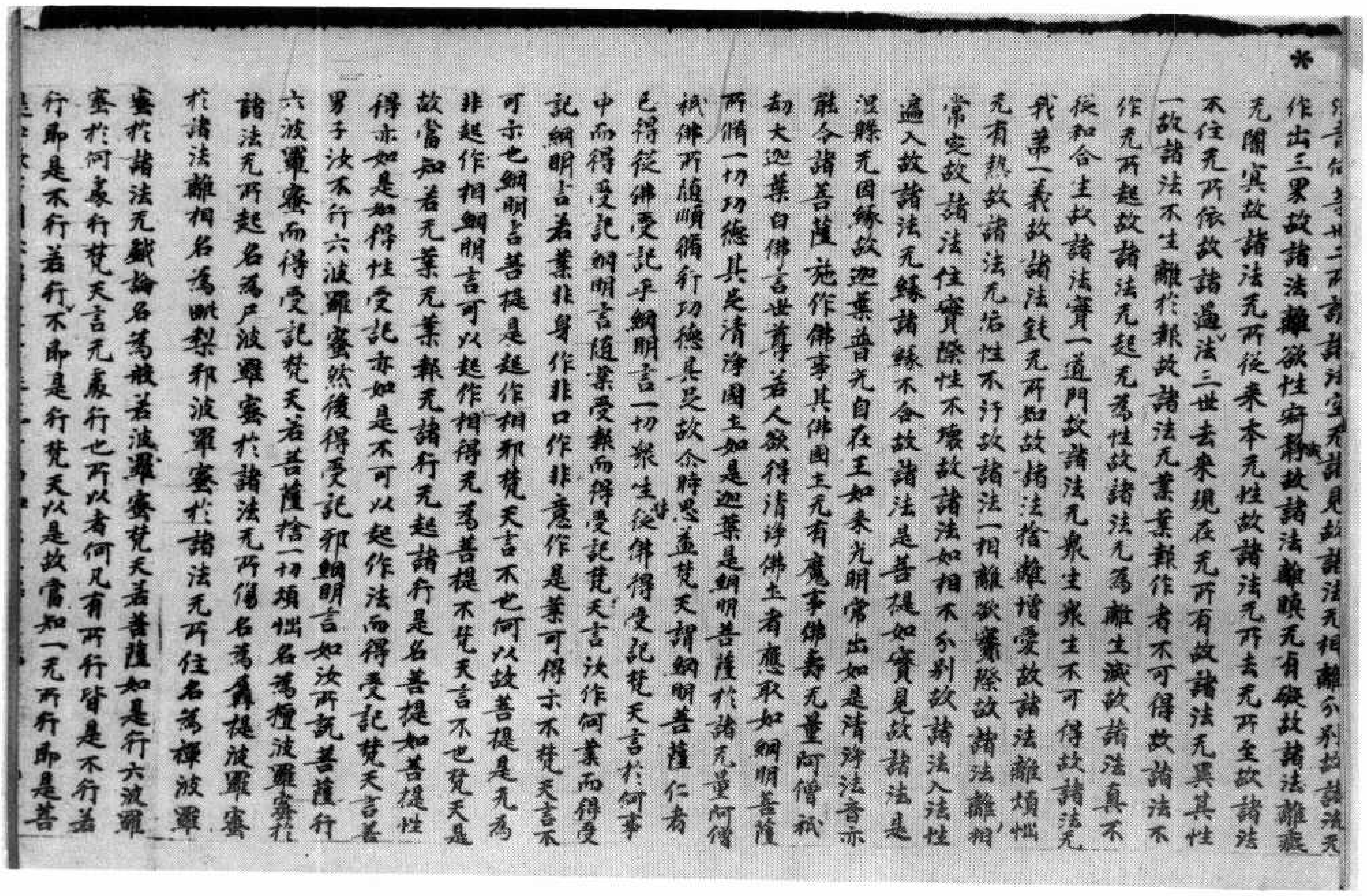

音何等卅二所謂諸法空无諸見故諸法无相離分別故諸法无
作出三界故諸法離欲性寂靜故諸法離瞋无有礙故諸法離癡
无闇冥故諸法无所從來本无性故諸法无所去无所至故諸法
不住无所依故諸過法三世去來現在无所有故諸法无異其性
一故諸法不生離於那故諸法无業業報作者不可得故諸法不
作无所起故諸法无起无為性故諸法无為離生滅故諸法真不
從和合生故諸法實一道門故諸法无衆生衆生不可得故諸法无
我第一義故諸法鈍无所知故諸法捨離憎愛故諸法離煩惱
无有熱故諸法无沿性不汙故諸法一相離欲實際故諸法離相
常寂故諸法住實際性不壞故諸法如相不分別故諸法入法性
遍入故諸法无緣諸緣不合故諸法是菩提如實見故諸法是
涅槃无因緣故迦葉普光自在王如來光明常出如是清淨法音亦
能令諸菩薩施作佛事其佛國土无有魔事佛壽无量阿僧祇
劫大迦葉白佛言世尊若人欲得清淨佛土者應取如鋼明菩薩
所脩一切功德具足清淨國土如是迦葉是鋼明菩薩於諸无量阿僧
祇佛所植順脩行功德具足故尒時思益梵天謂鋼明菩薩仁者
已得從佛受記乎鋼明言一切衆生從佛得受記梵天言於何事
中而得受記鋼明言隨業受報而得受記梵天言汝作何業而得受
記鋼明言若業非身作非口作非意作是業可得示不梵天言不
可示也鋼明言菩提是起作相耶梵天言不也何以故菩提是无為
非起作相鋼明言可以起作相得无為菩提不梵天言不也梵天是
故當知若无業无業報无諸行无起諸行是名菩提如菩提性
得亦如是如得性受記亦如是不可以起作法而得受記梵天言善
男子汝不行六波羅蜜然後得受記耶鋼明言如汝所說菩薩行
六波羅蜜而得受記梵天若菩薩捨一切煩惱名為檀波羅蜜於
諸法无所起名為尸波羅蜜於諸法无所傷名為羼提波羅蜜
於諸法離相名為毗梨耶波羅蜜於諸法无所住名為禪波羅
蜜於諸法无戲論名為般若波羅蜜梵天若菩薩如是行六波羅
蜜於何處行梵天言无處行也所以者何凡有所行皆是不行若
行即是不行若行不即是行梵天以是故當知一无所行即是菩

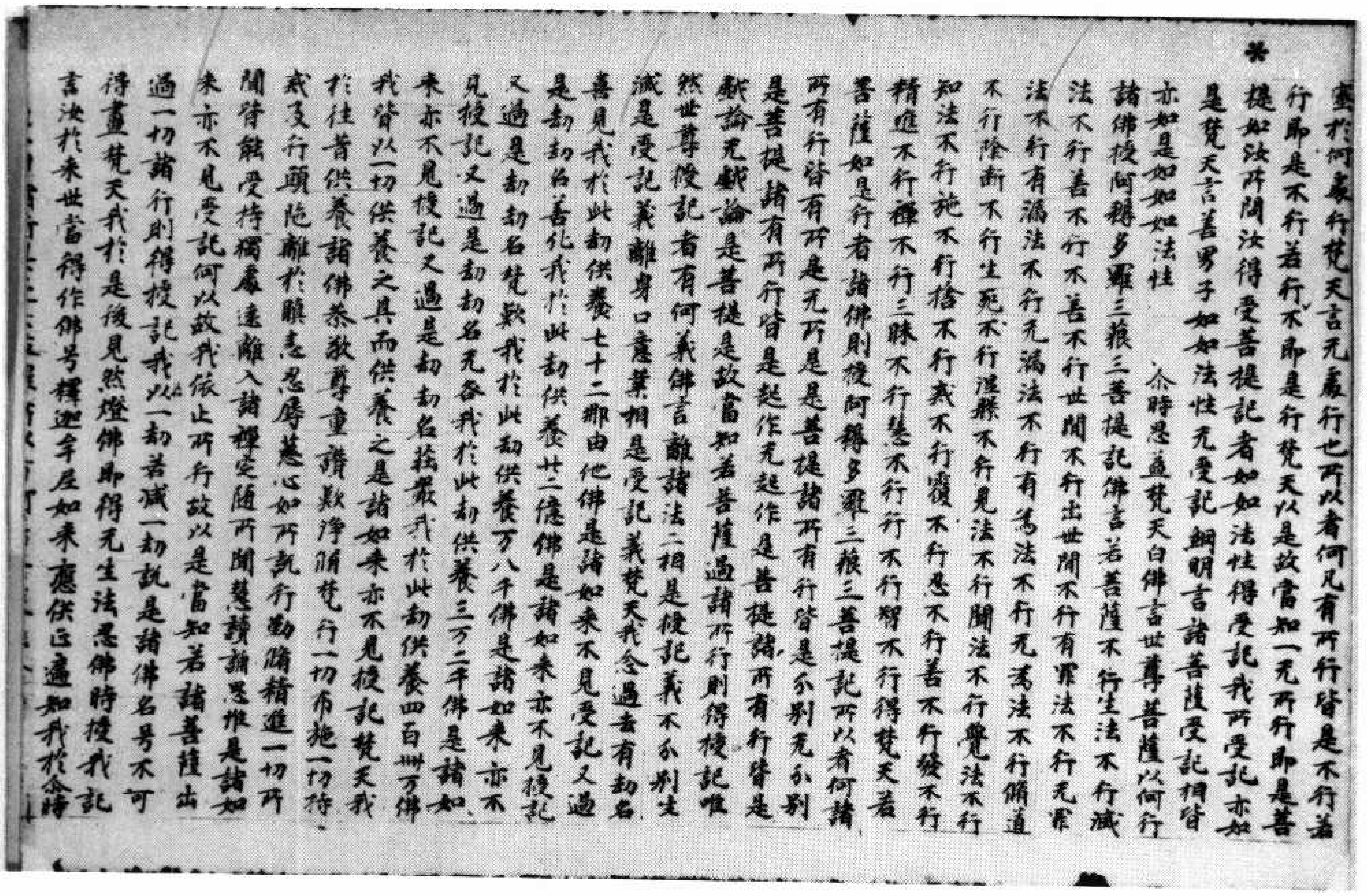

蜜於何處行梵天言无處行也所以者何凡有所行皆是不行善行即是不行若行不即是行梵天以是故當知一无所行即是善提如汝所問汝得受菩提記者如如法性得受記我所受記亦如是梵天言善男子如如法性无受記網明言諸菩薩受記相皆亦如是如如如法性

尒時思益梵天白佛言世尊菩薩以何行諸佛授阿耨多羅三藐三菩提記佛言若菩薩不行生法不行滅法不行善不行不善不行世間不行出世間不行有罪法不行无罪法不行有漏法不行无漏法不行有為法不行无為法不行脩道不行除斷不行生死不行涅槃不行見法不行聞法不行覺法不行知法不行施不行捨不行戒不行覆不行忍不行善不行發不行精進不行禪不行三昧不行慧不行行不行知不行得梵天若菩薩如是行者諸佛則授阿耨多羅三藐三菩提記所以者何諸所有行皆有所是无所是是菩提諸所有行皆是分別无分別是菩提諸有所行皆是起作无起作是菩提諸所有行皆是戲論无戲論是菩提是故當知若菩薩過諸所行則得授記唯然世尊授記者有何義佛言離諸法二相是授記義不分別生滅是受記義離身口意業相是受記義梵天我念過去有劫名善見我於此劫供養七十二那由他佛是諸如來不見受記又過是劫劫名善化我於此劫供養廿二億佛是諸如來亦不見授記又過是劫劫名梵歎我於此劫供養万八千佛是諸如來亦不見授記又過是劫劫名无咎我於此劫供養三万二千佛是諸如來亦不見授記又過是劫劫名莊嚴我於此劫供養四百卌万佛我皆以一切供養之具而供養之是諸如來亦不見授記梵天我於往昔供養諸佛恭敬尊重讃歎淨脩梵行一切布施一切持戒及行頭陁離於瞋恚忍辱慈心如所說行勤脩精進一切所聞皆能受持獨處遠離入諸禪定隨所聞慧讃誦思惟是諸如來亦不見受記何以故我依止所行故以是當知若諸菩薩出過一切諸行則得授記我以一劫若減一劫說是諸佛名号不可得盡梵天我於是後見然燈佛即得无生法忍佛時授我記言汝於來世當得作佛号釋迦牟尼如來應供正遍知我於尒時

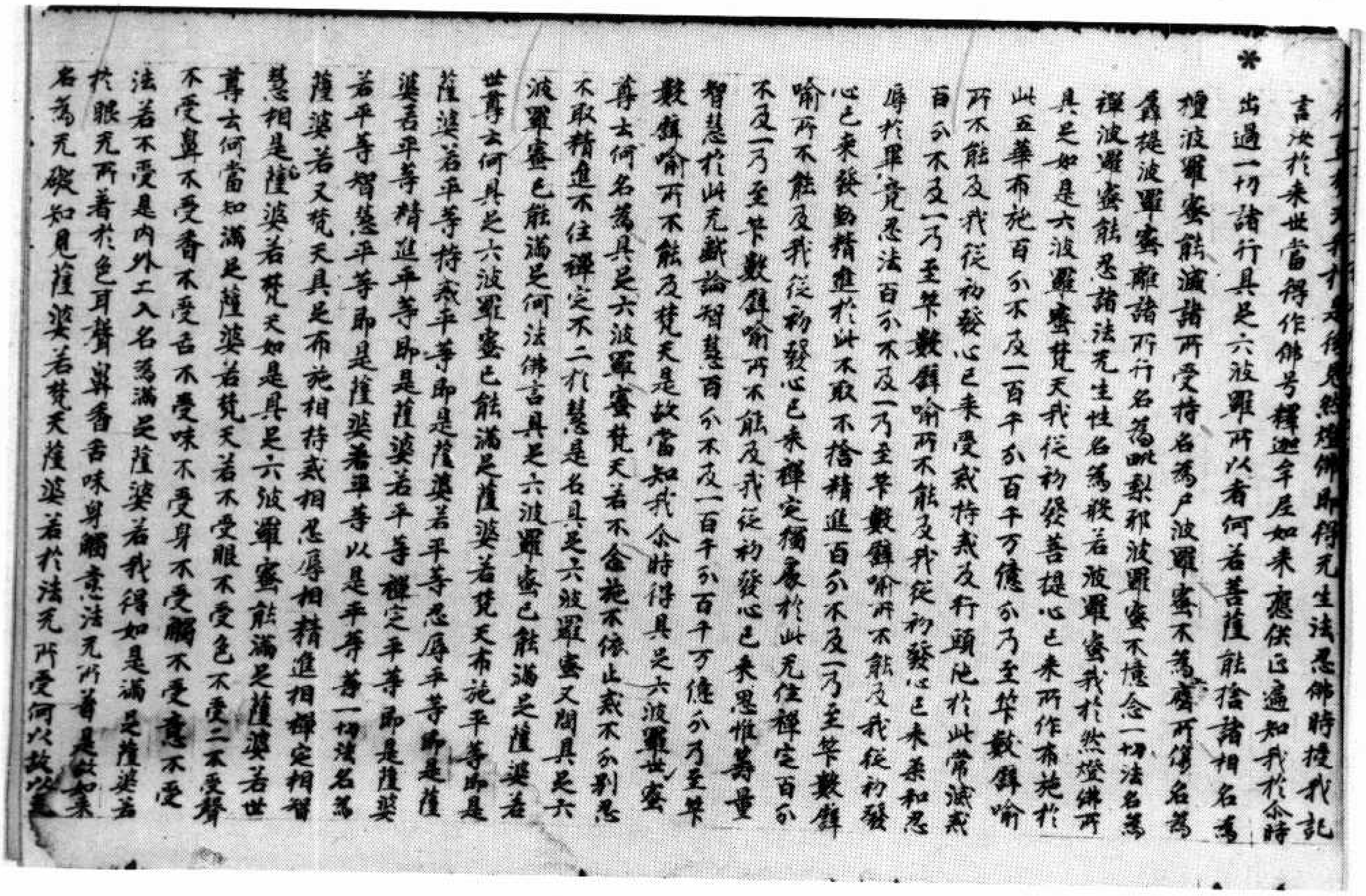

後見然燈佛即得无生法忍佛時授我記
言汝於來世當得作佛号釋迦牟尼如來應供正遍知我於尒時

出過一切諸行具足六波羅蜜所以者何若菩薩能捨諸相名為檀波羅蜜能滅諸所受持名為尸波羅蜜不為塵所傷名為羼提波羅蜜離諸所行名為毗梨耶波羅蜜不憶念一切法名為禪波羅蜜能忍諸法无生性名為般若波羅蜜我於然燈佛所具足如是六波羅蜜梵天我從初發菩提心已來所作布施於此五華布施百分不及一百千分百千万億分乃至筭數譬喻所不能及我從初發心已來受戒持戒及行頭陁於此常識戒百分不及一乃至筭數譬喻所不能及我從初發心已來柔和忍辱於畢竟忍法百分不及一乃至筭數譬喻所不能及我從初發心已來發勤精進於此不取不捨精進百分不及一乃至筭數譬喻所不能及我從初發心已來禪定獨處於此无住禪定百分不及一乃至筭數譬喻所不能及我從初發心已來思惟籌量智慧於此无戲論智慧百分不及一百千分百千万億分乃至筭數譬喻所不能及梵天是故當知我尒時得具足六波羅世蜜尊云何名為具足六波羅蜜梵天若不念施不依止戒不分別忍不取精進不住禪定不二於慧是名具足六波羅蜜又問具足六波羅蜜已能滿足何法佛言具足六波羅蜜已能滿足薩婆若世尊云何具足六波羅蜜已能滿足薩婆若梵天布施平等即是薩婆若平等持戒平等即是薩婆若平等忍辱平等即是薩婆若平等精進平等即是薩婆若平等禪定平等即是薩婆若平等智慧平等即是薩婆若平等以是平等等一切法名為薩婆若又梵天具足布施相持戒相忍辱相精進相禪定相智慧相是薩婆若梵天如是具足六波羅蜜能滿足薩婆若世尊云何當知滿足薩婆若梵天若不受眼不受色不受二不受聲不受鼻不受香不受舌不受味不受身不受觸不受意不受法若不受是內外十二入名為滿足薩婆若我得如是滿足薩婆若於眼无所著於色耳聲鼻香舌味身觸意法无所著是故如來名為无礙知見薩婆若梵天薩婆若於法无所受何以故以是

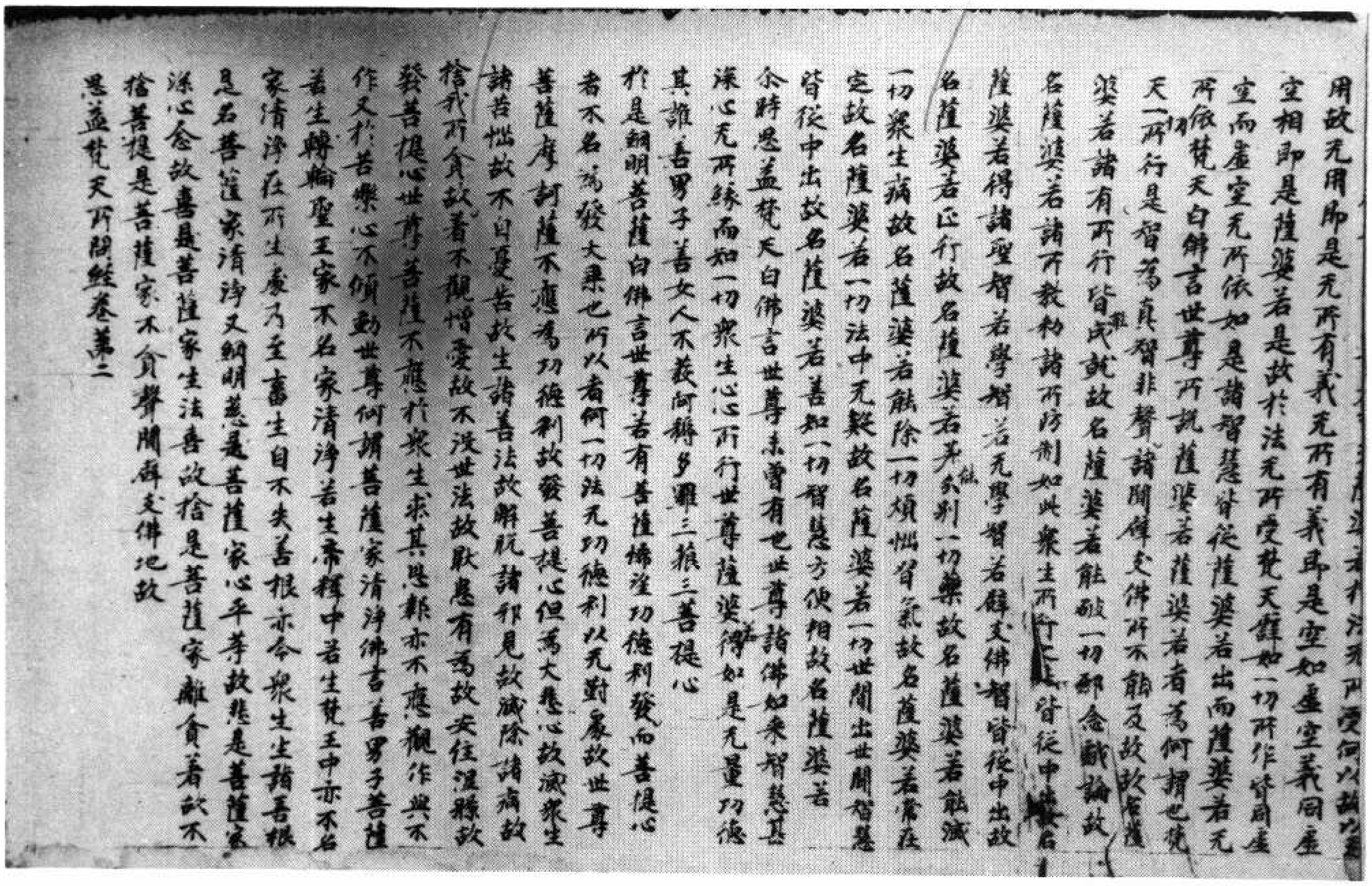

用故无用即是无所有義无所有義即是空如虛空義同虛
空相即是薩婆若是故於法无所受梵天譬如一切所作皆因虛
空而虛空无所依如是諸智慧皆從薩婆若出而薩婆若无
所依梵天白佛言世尊所說薩婆若薩婆若者為何謂也梵
天一所行是智為真智非聲聞辟支佛所不能及故故名薩
婆若諸有所行皆成就故名薩婆若能破一切邪念戲論故
名薩婆若諸所教勅諸所防制如此眾生所行[illegible]皆從中出故名
薩婆若得諸聖智若學智若无學智若辟支佛智皆從中出故
名薩婆若正行故名薩婆若弟分別一切樂故名薩婆若能滅
一切眾生病故名薩婆若能除一切煩惱習氣故名薩婆若常在
定故名薩婆若一切法中无疑故名薩婆若一切世間出世間智慧
皆從中出故名薩婆若善知一切智慧方便相故名薩婆若
尒時思益梵天白佛言世尊未曾有也世尊諸佛如來智慧甚
深心无所緣而知一切眾生心心所行世尊薩婆若淨如是无量功德
其誰善男子善女人不發阿耨多羅三藐三菩提心
於是網明菩薩白佛言世尊若有菩薩悕望功德利發而菩提心
者不名為發大乘也所以者何一切法无功德利以无對處故世尊
菩薩摩訶薩不應為功德利故發菩提心但為大悲心故滅眾生
諸苦惱故不自憂苦故生諸善法故解脫諸邪見故滅除諸病故
捨我所貪故著不觀憎愛故不沒世法故厭患有為故安住涅槃故
發菩提心世尊菩薩不應於眾生求其恩報亦不應觀作與不
作又於苦樂心不傾動世尊何謂菩薩家清淨佛言善男子菩薩
若生轉輪聖王家不名家清淨若生帝釋中若生梵王中亦不名
家清淨在所生處乃至畜生自不失善根亦令眾生生諸善根
是名菩薩家清淨又網明慈是菩薩家心平等故悲是菩薩家
深心念故喜是菩薩家生法喜故捨是菩薩家離貪著故不
捨菩提是菩薩家不貪聲聞辟支佛地故

思益梵天所問經卷第二

▼北四〇〇號（為四）思益梵天所問經卷第一序品第一、解諸法品第四

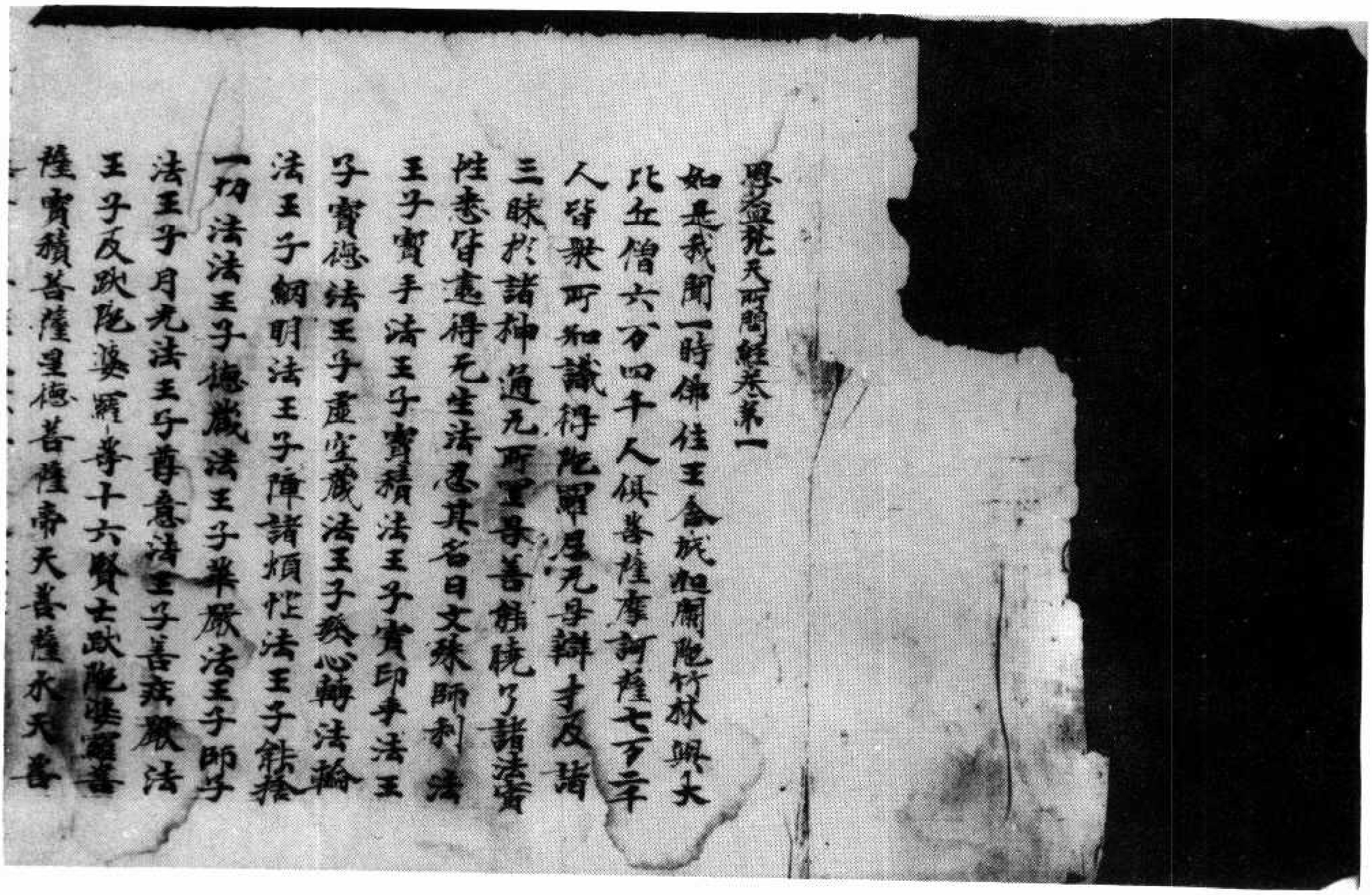

思益梵天所問經卷第一

如是我聞一時佛住王舍城迦蘭陀竹林與大
比丘僧六万四千人俱菩薩摩訶薩七万二千
人皆眾所知識得陀羅尼无㝵辯才及諸
三昧於諸神通无所罣㝵善能曉了諸法實
性悉皆逮得无生法忍其名曰文殊師利法
王子寶手法王子寶積法王子寶印手法王
子寶德法王子虛空藏法王子發心轉法輪
法王子網明法王子障諸煩惱法王子能捨
一切法法王子德藏法王子華嚴法王子師子
法王子月光法王子尊意法王子善莊嚴法
王子及颰陀婆羅等十六賢士颰陀婆羅菩
薩寶積菩薩星德菩薩帝天菩薩水天菩

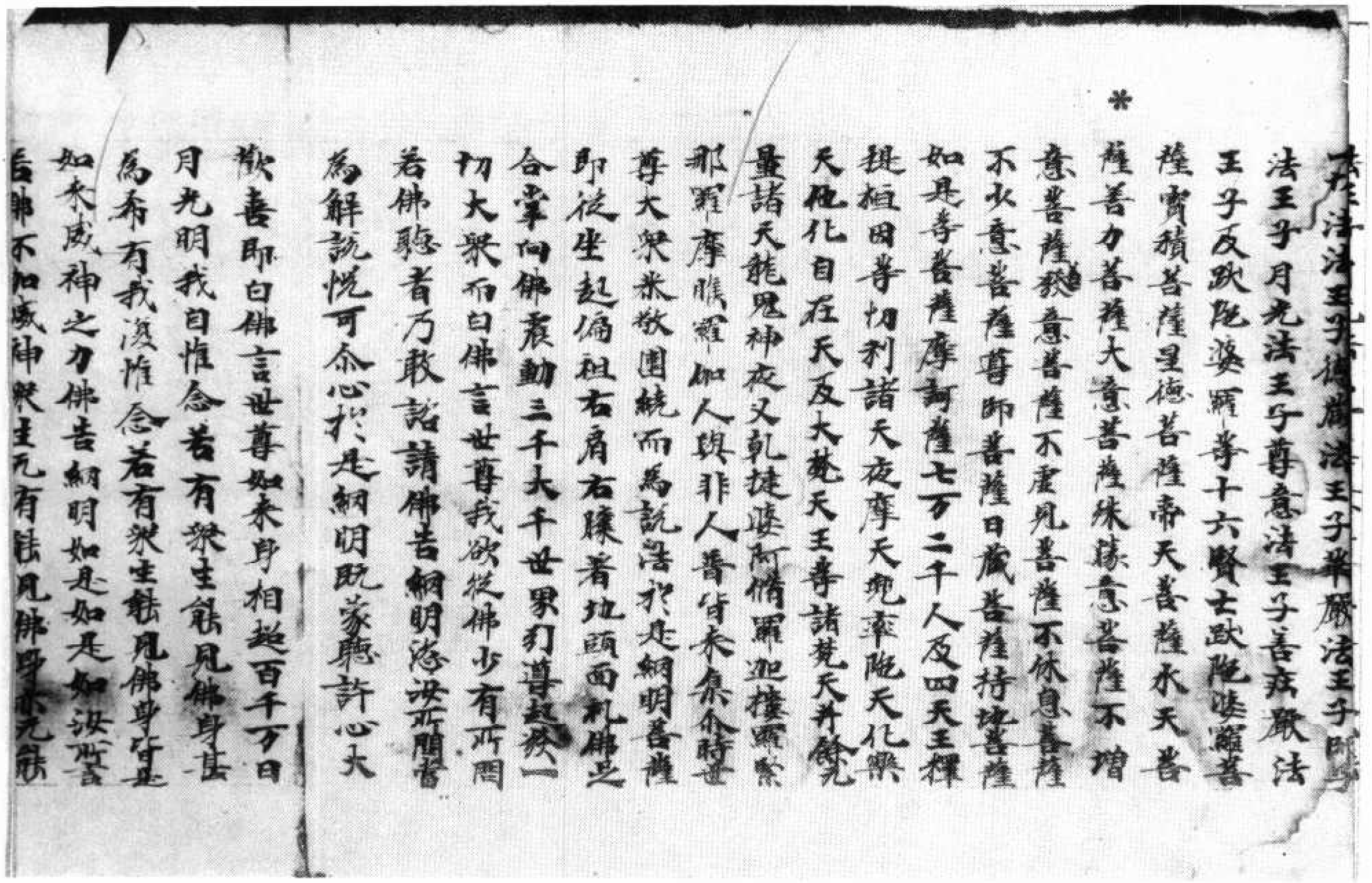

*

法法王子寶德藏法王子華嚴法王子明
法王子月光法王子尊意法王子善莊嚴法
王子及跋陀婆羅等十六賢士跋陀婆羅菩
薩寶積菩薩星德菩薩帝天菩薩水天菩
薩善力菩薩大意菩薩殊勝意菩薩不增
意菩薩發意菩薩不虛見菩薩不休息菩薩
不少意菩薩導師菩薩日藏菩薩持地菩薩
如是等菩薩摩訶薩七万二千人及四天王釋
提桓因等忉利諸天夜摩天兜率陀天化樂
天他化自在天及大梵天王等諸梵天并餘无
量諸天龍鬼神夜叉乾撻婆阿脩羅迦樓羅緊
那羅摩睺羅伽人與非人并皆來集介時世
尊大衆恭敬圍繞而為說法於是網明菩薩
即從坐起偏袒右肩右膝著地頭面礼佛足
合掌向佛震動三千大千世界幻導發一
切大衆而白佛言世尊我欲從佛少有所問
若佛聽者乃敢諮請佛告網明恣汝所問當
為解說悅可介心於是網明既蒙聽許心大
歡喜即白佛言世尊如來身相超百千万日
月光明我自惟念若有衆生能見佛身甚
為希有我復惟念若有衆生能見佛身皆是
如來威神之力佛告網明如是如是如汝所言
若佛不加威神衆生无有能見佛身亦无能

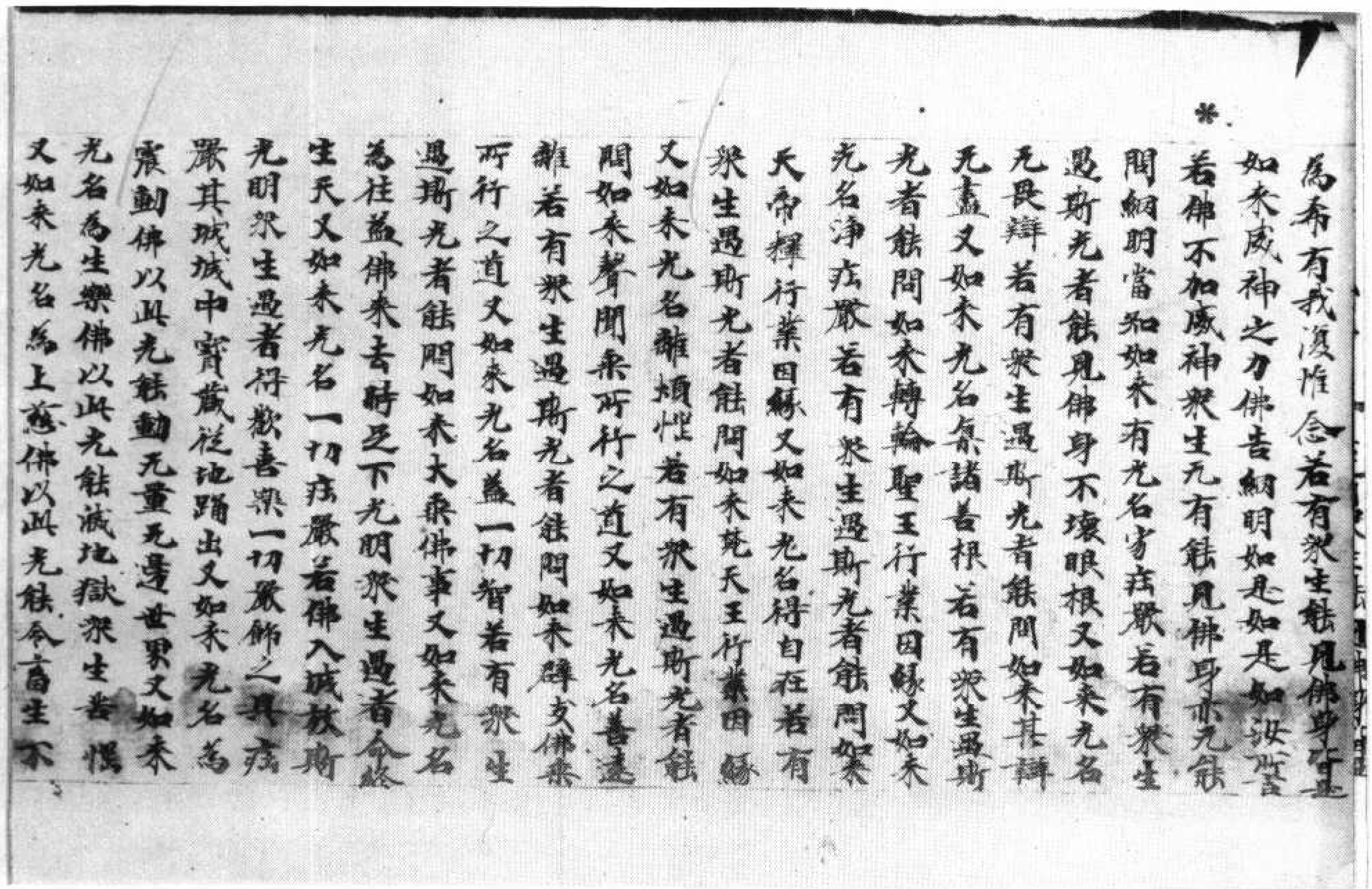

*

為希有我復惟念若有衆生能見佛身皆是
如來威神之力佛告網明如是如是如汝所言
若佛不加威神衆生无有能見佛身亦无能
問網明當知如來有光名寂莊嚴若有衆生
遇斯光者能見佛身不壞眼根又如來光名
无畏辯若有衆生遇斯光者能問如來甚辯
无盡又如來光名集諸善根若有衆生遇斯
光者能問如來轉輪聖王行業因緣又如來
光名淨莊嚴若有衆生遇斯光者能問如來
天帝釋行業因緣又如來光名得自在若有
衆生遇斯光者能問如來梵天王行業因緣
又如來光名離煩惱若有衆生遇斯光者能
問如來聲聞乘所行之道又如來光名善遠
離若有衆生遇斯光者能問如來辟支佛乘
所行之道又如來光名益一切智若有衆生
遇斯光者能問如來大乘佛事又如來光名
為往益佛來去時足下光明衆生遇者命終
生天又如來光名一切莊嚴若佛入城放斯
光明衆生遇者得歡喜樂一切嚴飾之具莊
嚴其城城中寶藏從地踊出又如來光名為
震動佛以此光能動无量无邊世界又如來
光名為生樂佛以此光能滅地獄衆生苦惱
又如來光名為上慈佛以此光能令畜生不

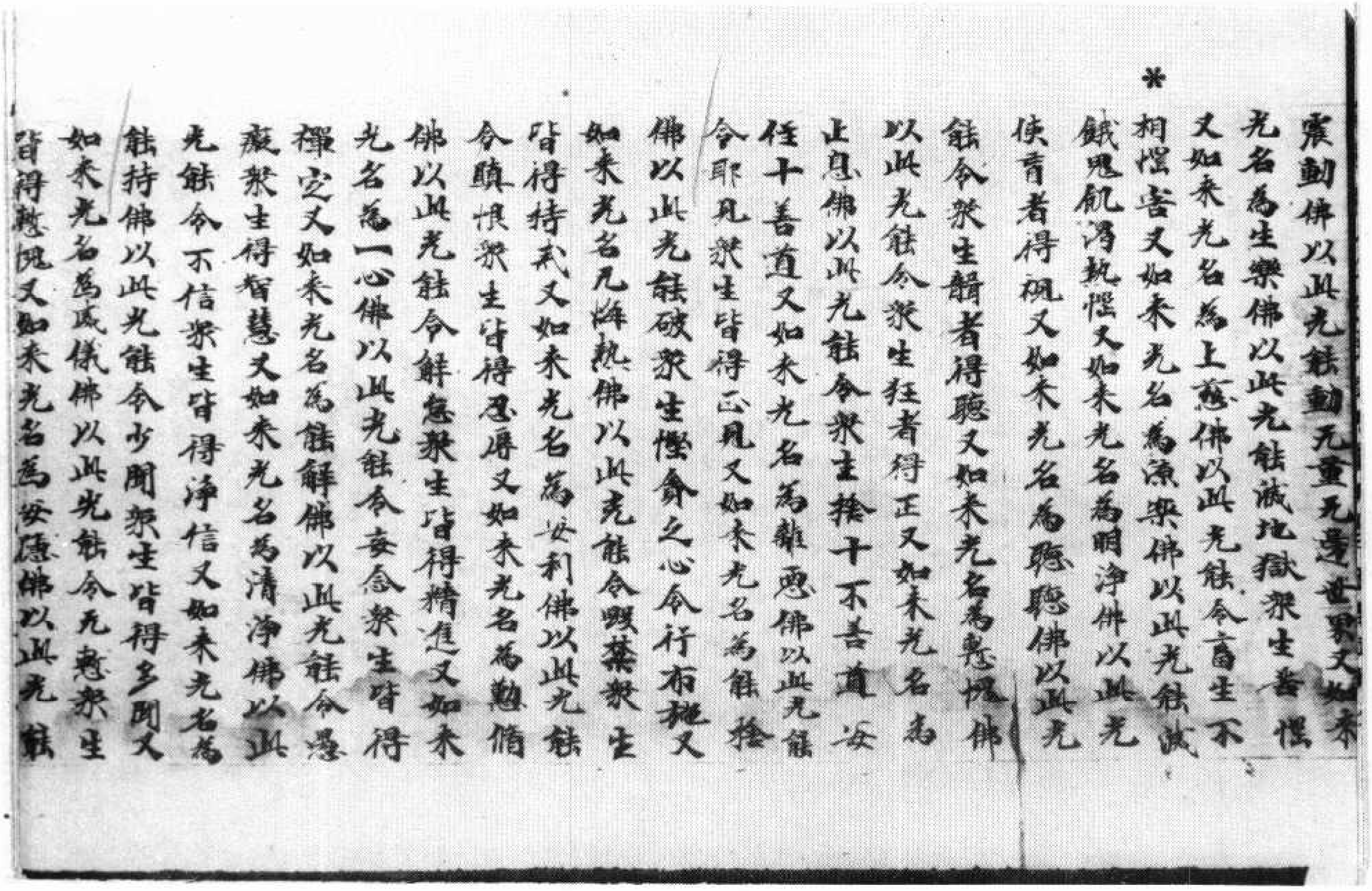

*

震動佛以此光能動无量无邊世界又如來
光名爲生樂佛以此光能滅地獄衆生苦惱
又如來光名爲上意佛以此光能令畜生不
相惱害又如來光名爲涼樂佛以此光能滅
餓鬼飢渴熱惱又如來光名爲明淨佛以此光
使盲者得視又如來光名爲聽聽佛以此光
能令衆生聾者得聽又如來光名爲慙愧佛
以此光能令衆生狂者得正又如來光名爲
止息佛以此光能令衆生捨十不善道安
住十善道又如來光名爲離惡佛以此光能
令耶見衆生皆得正見又如來光名爲能捨
佛以此光能破衆生慳貪之心令行布施又
如來光名无焔熱佛以此光能令毀禁衆生
皆得持戒又如來光名爲安利佛以此光能
令瞋恨衆生皆得忍辱又如來光名爲勉脩
佛以此光能令懈怠衆生皆得精進又如來
光名爲一心佛以此光能令妄念衆生皆得
禪定又如來光名爲能解佛以此光能令愚
癡衆生得智慧又如來光名爲清淨佛以此
光能令不信衆生皆得淨信又如來光名爲
能持佛以此光能令少聞衆生皆得多聞又
如來光名爲威儀佛以此光能令无慙衆生
皆得慙愧又如來光名爲安隱佛以此光能

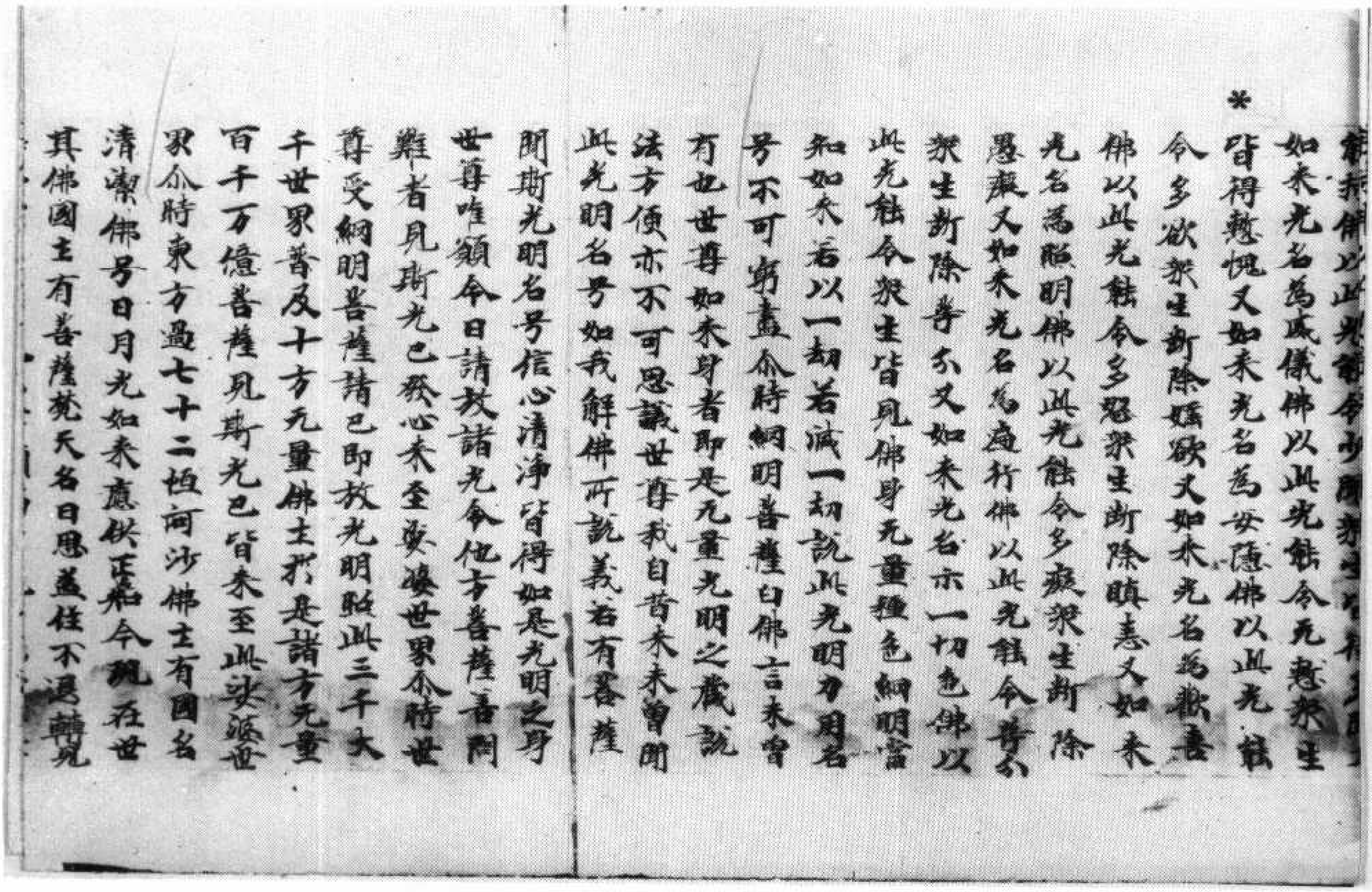

*

能持佛以此光能令少聞衆生皆得多聞又
如來光名爲威儀佛以此光能令无慙衆生
皆得慙愧又如來光名爲安隱佛以此光能
令多欲衆生斷除婬欲又如來光名爲歡喜
佛以此光能令多怒衆生斷除瞋恚又如來
光名爲照明佛以此光能令多癡衆生斷除
愚癡又如來光名爲遍行佛以此光能令等分
衆生斷除等分又如來光名亦一切色佛以
此光能令衆生皆見佛身无量種色細明當
知如來若以一劫若減一劫說此光明力用名
号不可窮盡尒時綱明菩薩白佛言未曾
有也世尊如來身者即是无量光明之藏說
法方便亦不可思議世尊我自昔來未曾聞
此光明名号如我解佛所說義若有菩薩
聞斯光明名号信心清淨皆得如是光明之身
世尊唯願今日請放諸光令他方菩薩普聞
難者見斯光已發心來至娑婆世界尒時世
尊受綱明菩薩請已即放光明照此三千大
千世界普及十方无量佛土於是諸方无量
百千万億菩薩見斯光已皆來至此娑婆世
界尒時東方過七十二恒河沙佛土有國名
清潔佛号日月光如來應供正遍知今現在世
其佛國主有菩薩梵天名曰思益住不退轉見

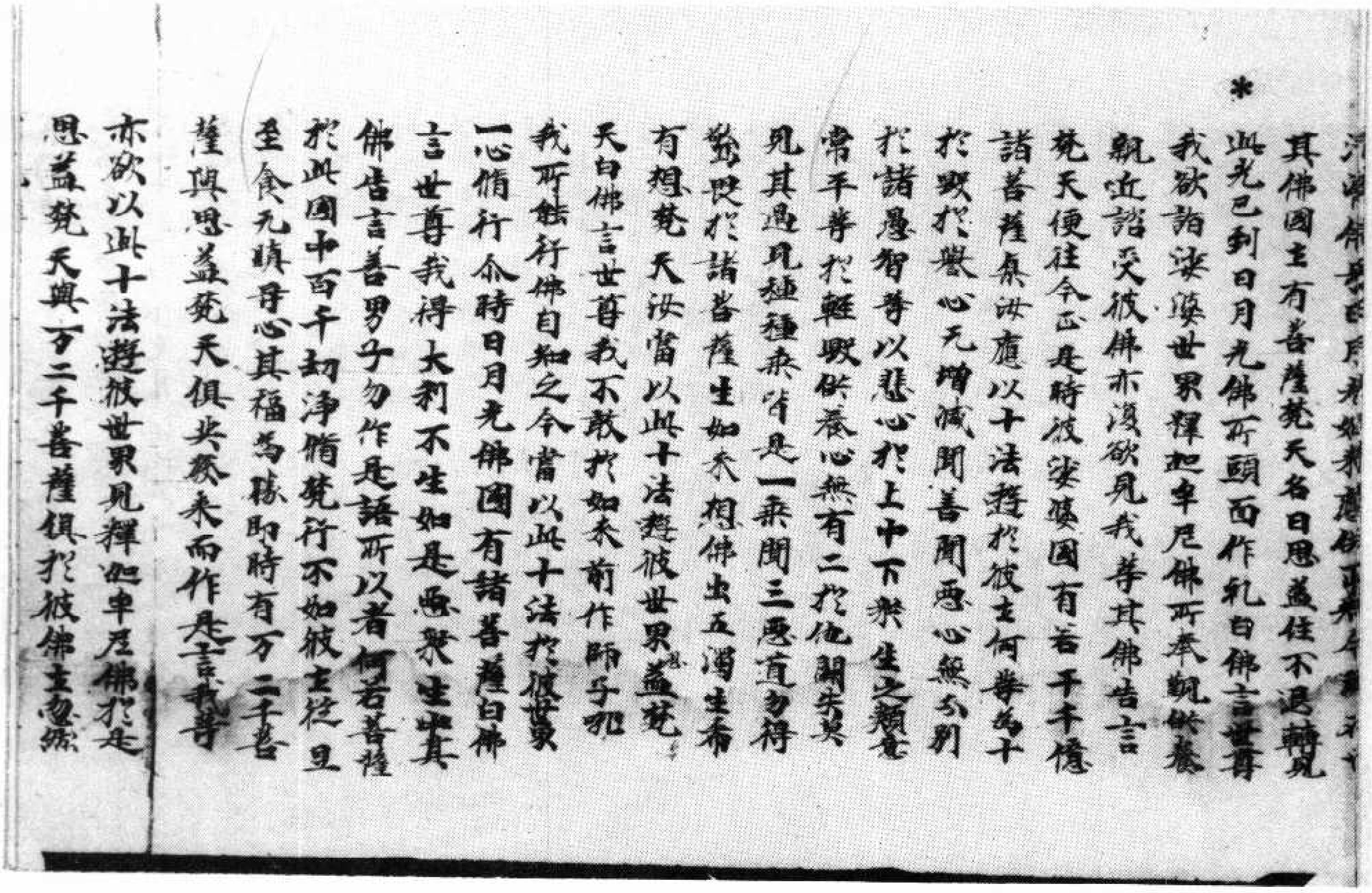

*

沉溺佛長[illegible]
其佛國土有菩薩梵天名曰思益住不退轉見
此光已到日月光佛所頭面作礼白佛言世尊
我欲詣娑婆世界釋迦牟尼佛所奉覲供養
親近諮受彼佛亦復欲見我等其佛告言
梵天便往今正是時彼娑婆國有若干千億
諸菩薩衆汝應以十法遊於彼土何等為十
於毀於譽心无增減聞善聞惡心無分別
於諸愚智等以悲心於上中下衆生之類意
常平等於輕毀供養心無有二於他闕失莫
見其過見種種乘皆是一乘聞三惡道勿得
驚畏於諸菩薩生如來想佛出五濁生希
有想梵天汝當以此十法遊彼世界思益梵
天白佛言世尊我不敢於如來前作師子吼
我所能行佛自知之今當以此十法於彼世界
一心脩行尒時日月光佛國有諸菩薩白佛
言世尊我得大利不生如是惡衆生中其
佛告言善男子勿作是語所以者何若菩薩
於此國中百千劫淨脩梵行不如彼土從旦
至食无瞋㝵心其福為勝時有万二千菩
薩與思益梵天俱共發來而作是言我等
亦欲以此十法遊彼世界見釋迦牟尼佛於是
思益梵天與万二千菩薩俱於彼佛土忽然

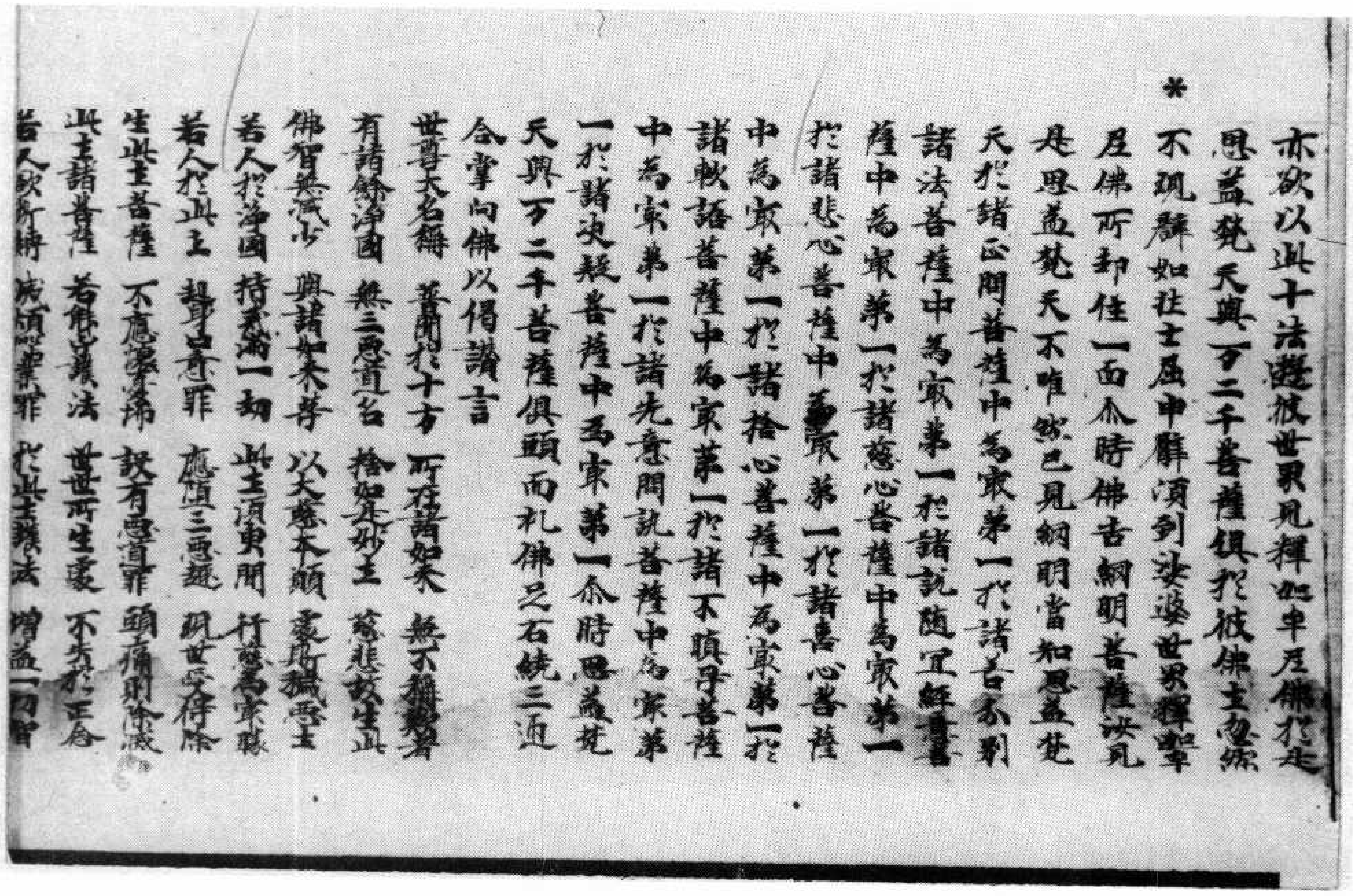

*

亦欲以此十法遊彼世界見釋迦牟尼佛於是
思益梵天與万二千菩薩俱於彼佛土忽然
不現譬如壯士屈申臂頃到娑婆世界釋迦牟
尼佛所卻住一面尒時佛告網明菩薩汝見
是思益梵天不唯然已見網明當知思益梵
天於諸正問菩薩中為冣苐一於諸善分別
諸法菩薩中為冣苐一於諸說隨宜解菩
薩中為冣苐一於諸慈心菩薩中為冣苐一
於諸悲心菩薩中為冣苐一於諸喜心菩薩
中為冣苐一於諸捨心菩薩中為冣苐一於
諸軟語菩薩中為冣苐一於諸不瞋㝵菩薩
中為冣苐一於諸先意問訊菩薩中為冣苐
一於諸決疑菩薩中為冣苐一尒時思益梵
天與万二千菩薩俱頭面礼佛足右繞三匝
合掌向佛以偈讚言

世尊大名稱　普聞於十方　所在諸如來　無不稱歎者
有諸餘淨國　無三惡道名　捨如是妙土　慈悲故生此
佛智無減少　與諸如來等　以大慈本願　處斯穢惡土
若人於淨國　持戒滿一劫　此土須臾間　行慈為最勝
若人於此土　起身口意罪　應墮三惡趣　現世受得除
生此土菩薩　不應懷恐怖　設有惡道罪　頭痛則除滅
此土諸菩薩　若能守護法　世世所生處　不失於正念
若人欲斷縛　滅煩惱業罪　於此土護法　增益一切智

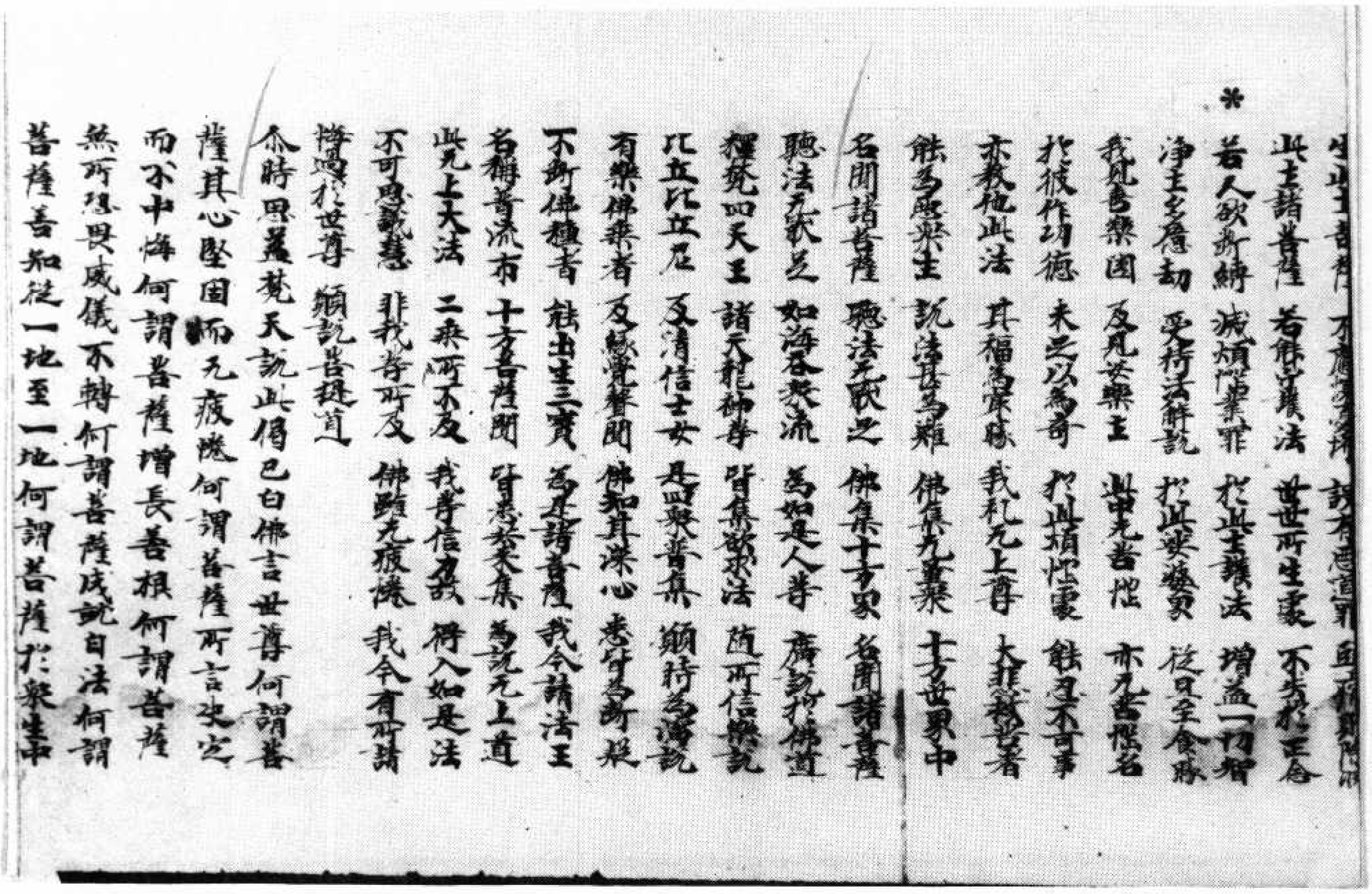

生此土菩薩 不應懷憂惱 諸有惡道罪
此土諸菩薩 若能守護法 世世所生處 不失於正念
若人欲斷縛 滅煩惱業罪 於此土護法 增益一切智
淨土多億劫 受持法解說 於此娑婆界 從旦至食時
我見喜樂國 及見安樂土 其中无苦惱 亦无苦惱名
於彼作功德 未足以為奇 於此煩惱處 能忍不可事
亦教他此法 其福為最勝 我禮无上尊 大悲救苦者
能為娑婆主 說法甚為難 佛集无量眾 十方世界中
名聞諸菩薩 聽法无厭之 佛集十方眾 名聞諸菩薩
聽法无厭足 如海吞眾流 為如是人等 廣說於佛道
釋梵四天王 諸天龍神等 皆集欲求法 隨所信樂說
比丘比丘尼 及清信士女 是四眾普集 願持為演說
有樂佛乘者 及緣覺聲聞 佛知其深心 悉皆為斷疑
不斷佛種者 能出生三寶 為是諸菩薩 我今請法王
若稱普流布 十方菩薩聞 皆悉來共集 為說无上道
此无上大法 二乘所不及 我等信力故 得入如是法
不可思議慧 非我等所及 佛雖无疲倦 我今有所請
勝過於世尊 願說菩提道
尒時思益梵天說此偈已白佛言世尊何謂菩
薩其心堅固而无疲倦何謂菩薩所言決定
而不中悔何謂菩薩增長善根何謂菩薩
無所畏威儀不轉何謂菩薩成就白法何謂
菩薩善知從一地至一地何謂菩薩於眾生中

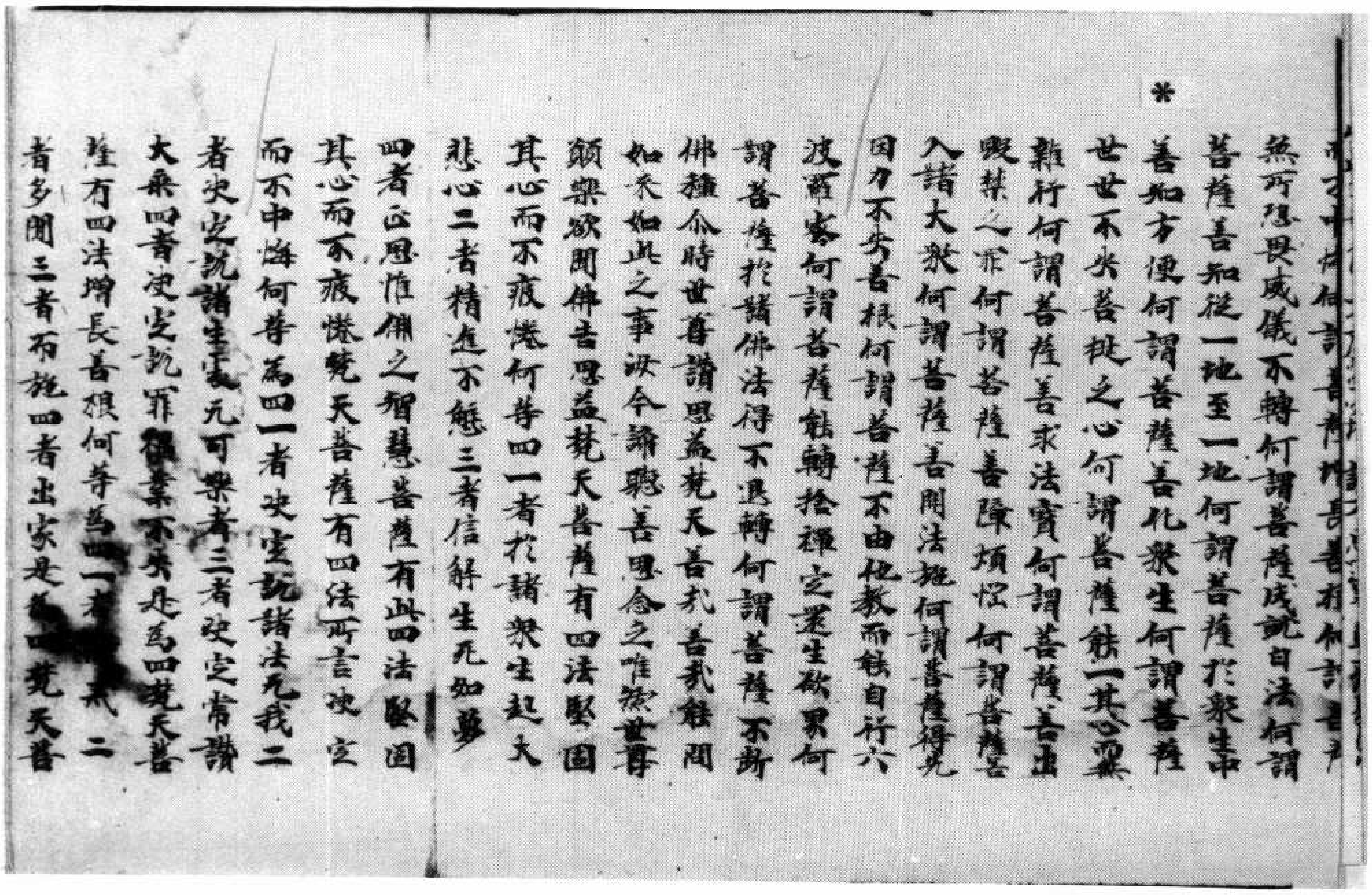

而不中悔何謂菩薩增長善根何謂菩薩
無所畏威儀不轉何謂菩薩成就白法何謂
菩薩善知從一地至一地何謂菩薩於眾生中
善知方便何謂菩薩善化眾生何謂菩薩
世世不失菩提之心何謂菩薩能一其心而集
雜行何謂菩薩善求法寶何謂菩薩善出
毀禁之罪何謂菩薩善除煩惱何謂菩薩善
入諸大眾何謂菩薩善開法施何謂菩薩得先
因力不失善根何謂菩薩不由他教而能自行六
波羅蜜何謂菩薩能轉捨禪定還生欲界何
謂菩薩於諸佛法得不退轉何謂菩薩不斷
佛種尒時世尊讚思益梵天善哉善哉能問
如來如此之事汝今諦聽善思念之唯然世尊
願樂欲聞佛告思益梵天菩薩有四法堅固
其心而不疲倦何等四一者於諸眾生起大
悲心二者精進不懈三者信解生死如夢
四者正思惟佛之智慧菩薩有此四法堅固
其心而不疲倦梵天菩薩有四法所言決定
而不中悔何等為四一者決定說諸法无我二
者決定說諸生處无可樂者三者決定常讚
大乘四者決定說罪福業不失是為四梵天菩
薩有四法增長善根何等為四一[illegible]二
者多聞三者布施四者出家是[illegible]四梵天菩

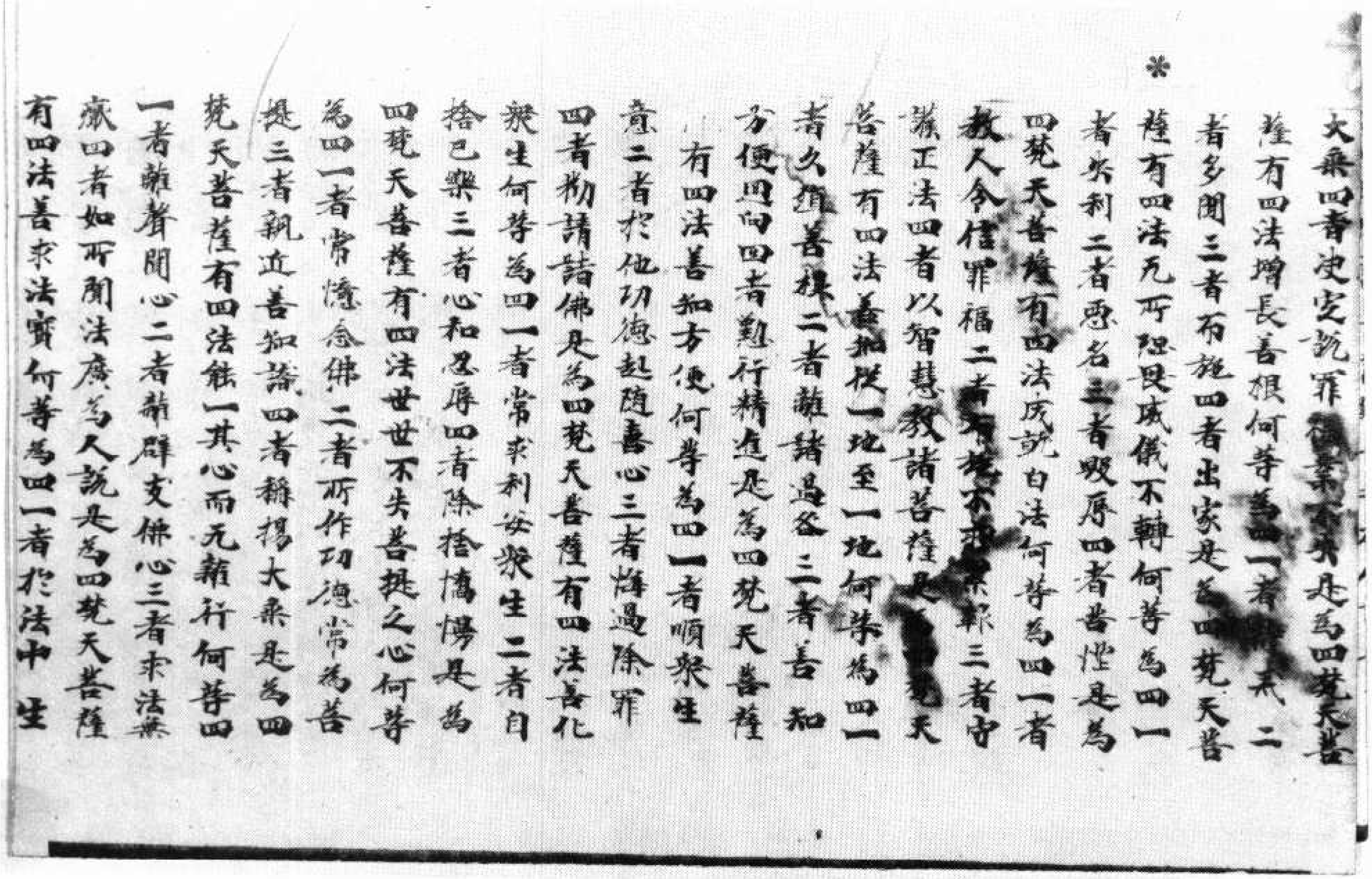

*

大乘四者決定說罪福業[illegible]是為四梵天菩薩有四法增長善根何等為四一者[illegible]求二者多聞三者布施四者出家是為四梵天菩薩有四法无所畏威儀不轉何等為四一者失利二者惡名三者毀辱四者苦惱是為四梵天菩薩有四法成就白法何等為四一者教人令信罪福二者[illegible]不求果報三者守護正法四者以智慧教諸菩薩是為四梵天菩薩有四法善知從一地至一地何等為四一者久殖善根二者離諸過咎三者善知方便迴向四者勤行精進是為四梵天菩薩有四法善知方便何等為四一者順衆生意二者扵他功德起隨喜心三者悔過除罪四者勸請諸佛是為四梵天菩薩有四法善化衆生何等為四一者常求利安衆生二者自捨己樂三者心和忍辱四者除捨憍慢是為四梵天菩薩有四法世世不失菩提之心何等為四一者常憶念佛二者所作功德常為菩提三者親近善知識四者稱揚大乘是為四梵天菩薩有四法能一其心而无雜行何等四一者離聲聞心二者離辟支佛心三者求法無厭四者如所聞法廣為人說是為四梵天菩薩有四法善求法寶何等為四一者扵法中生

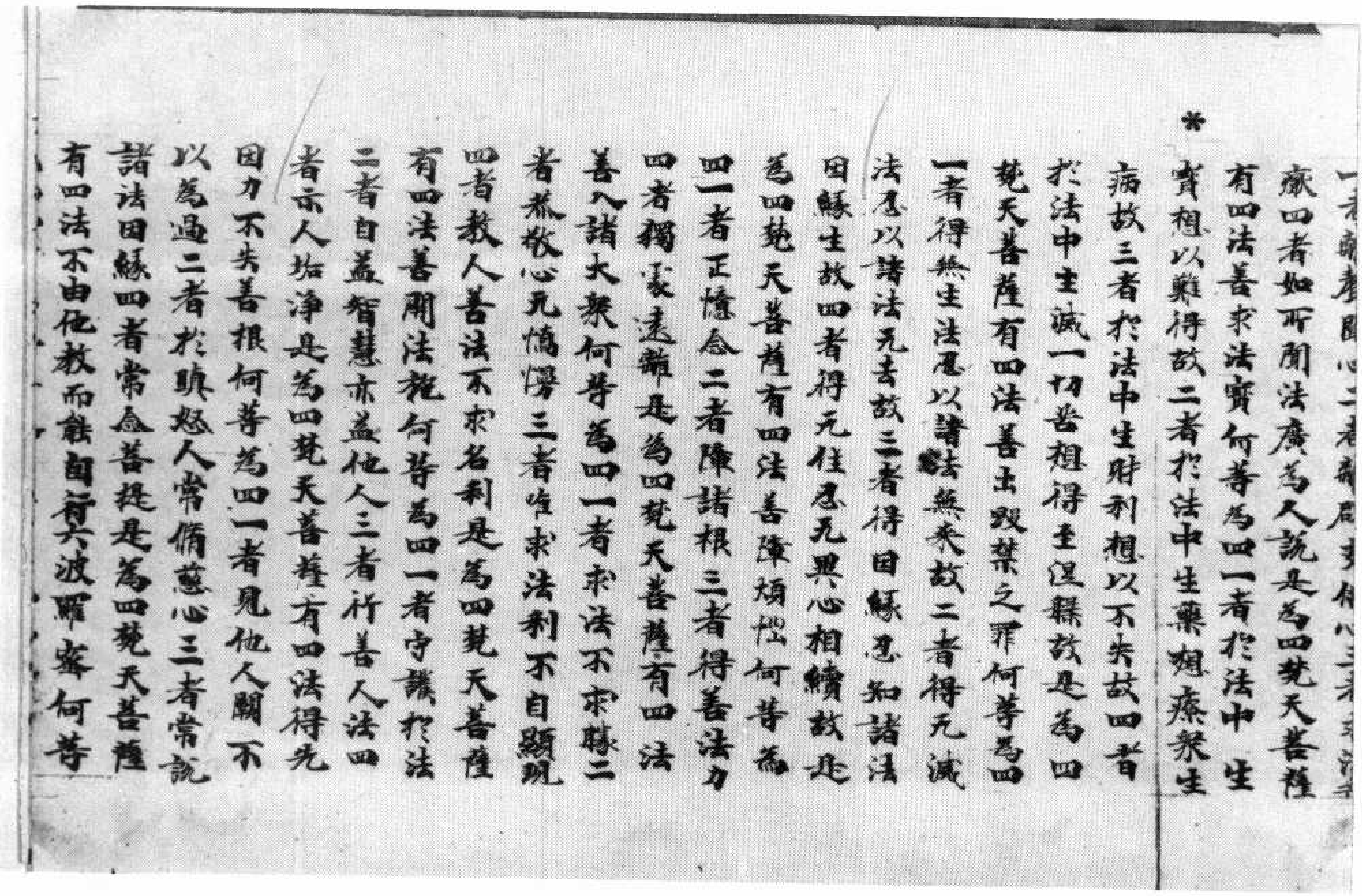

*

一者離聲聞心二者離辟支佛心三者求法無厭四者如所聞法廣為人說是為四梵天菩薩有四法善求法寶何等為四一者扵法中生寶想以難得故二者扵法中生藥想療衆生病故三者扵法中生財利想以不失故四者扵法中生滅一切苦想得至涅槃故是為四梵天菩薩有四法善出毀禁之罪何等為四一者得無生法忍以諸法無來故二者得无滅法忍以諸法无去故三者得因緣忍知諸法因緣生故四者得无住忍无異心相續故是為四梵天菩薩有四法善除煩惱何等為四一者正憶念二者陳諸根三者得善法力四者獨處遠離是為四梵天菩薩有四法善入諸大衆何等為四一者求法不求勝二者恭敬心无憍慢三者唯求法利不自顯現四者教人善法不求名利是為四梵天菩薩有四法善開法施何等為四一者守護扵法二者自益智慧亦益他人三者行善人法四者示人垢淨是為四梵天菩薩有四法得无因力不失善根何等為四一者見他人闕不以為過二者扵瞋怒人常脩慈心三者常說諸法因緣四者常念菩提是為四梵天菩薩有四法不由他教而能自行六波羅蜜何等

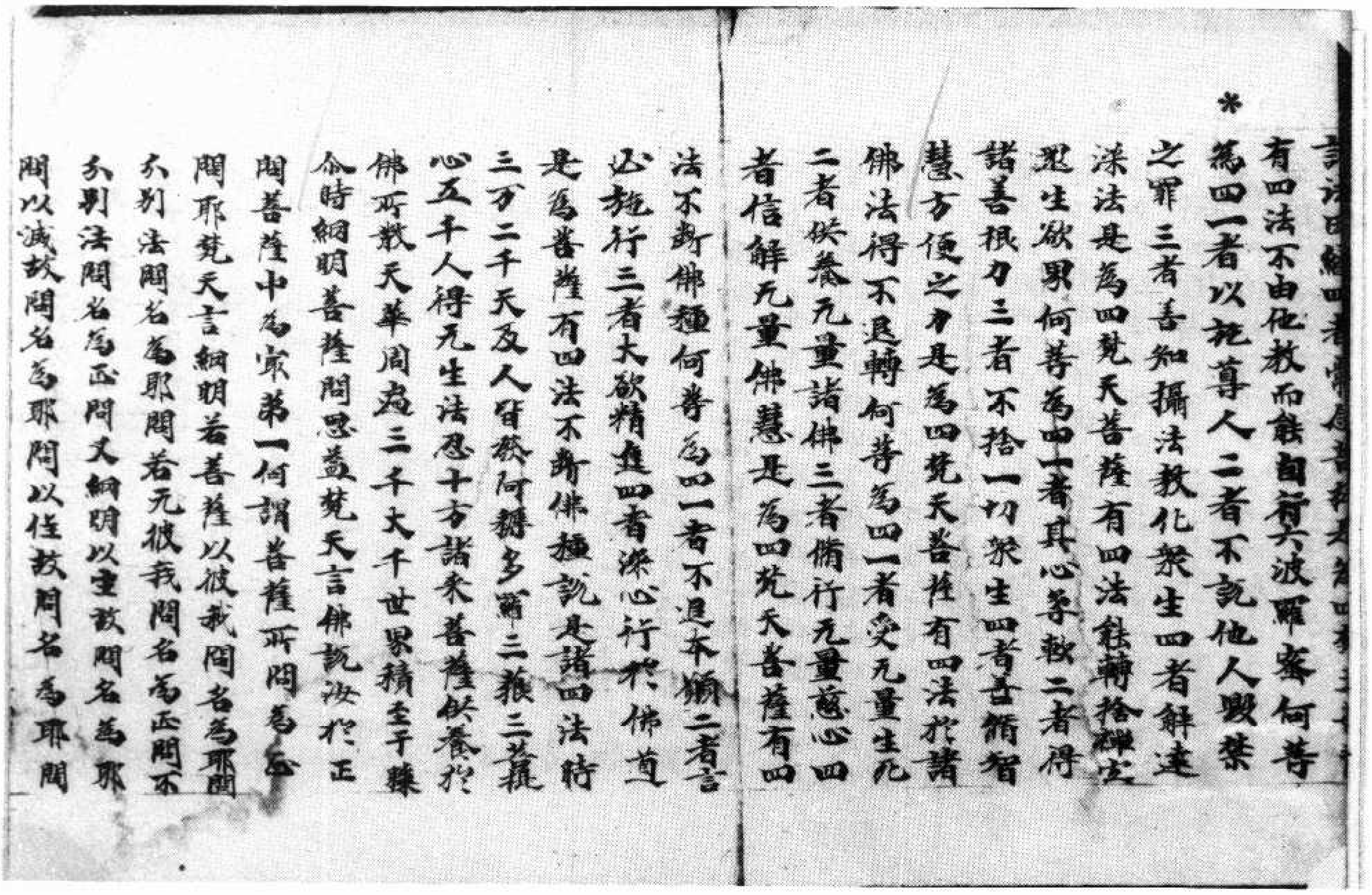

*有四法不由他教而能自行六波羅蜜何等
為四一者以施導人二者不說他人毀禁
之罪三者善知攝法教化眾生四者解達
深法是為四梵天菩薩有四法能轉捨禪定
還生欲界何等為四一者其心柔軟二者得
諸善根力三者不捨一切眾生四者善脩智
慧方便之力是為四梵天菩薩有四法於諸
佛法得不退轉何等為四一者受无量生死
二者供養无量諸佛三者備行无量慈心四
者信解无量佛慧是為四梵天菩薩有四
法不斷佛種何等為四一者不退本願二者言
必施行三者大欲精進四者深心行於佛道
是為菩薩有四法不斷佛種說是諸四法時
三万二千天及人皆發阿耨多羅三藐三菩提
心五千人得无生法忍十方諸來菩薩供養於
佛所散天華周遍三千大千世界積至于膝
尒時網明菩薩問思益梵天言佛說汝於正
問菩薩中為最第一何謂菩薩所問為正
問耶梵天言網明若菩薩以彼我問名為邪問
分別法問名為邪問若无彼我問名為正問不
分別法問名為正問又網明以生故問名為邪
問以滅故問名為邪問以住故問名為邪問

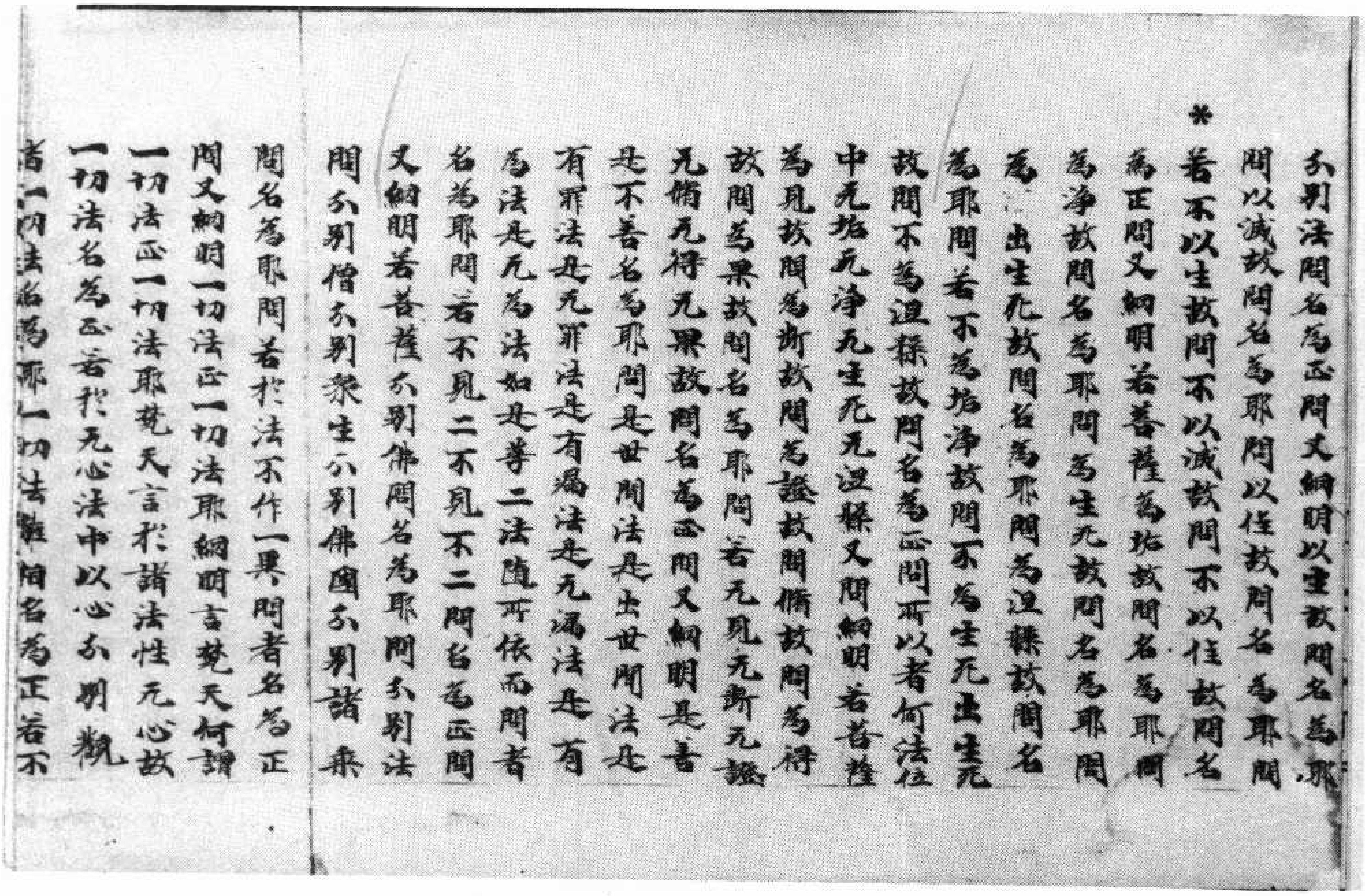

分別法問名為正問又網明以生故問名為邪
問以滅故問名為邪問以住故問名為邪問
*若不以生故問不以滅故問不以住故問名
為正問又網明若菩薩為垢故問名為邪問
為淨故問名為邪問為生死故問名為邪問
為出生死故問名為邪問為涅槃故問名
為邪問若不為垢淨故問不為生死出生死
故問不為涅槃故問名為正問所以者何法住
中无垢无淨无生死无涅槃又問網明若菩薩
為見故問為斷故問為證故問為脩故問為得
故問為果故問名為邪問若无見无斷无證
无脩无得无果故問名為正問又網明是善
是不善名為邪問是世間法是出世間法是
有罪法是无罪法是有漏法是无漏法是有
為法是无為法如是等二法隨所依而問者
名為邪問若不見二不見不二問名為正問
又網明若菩薩分別佛問名為邪問分別法
問分別僧分別眾生分別佛國分別諸乘
問名為邪問若於法不作一異問者名為正
問又網明一切法正一切法耶網明言梵天何謂
一切法正一切法耶梵天言於諸法性无心故
一切法名為正若於无心法中以心分別觀
者一切法名為耶一切法離相名為正若不

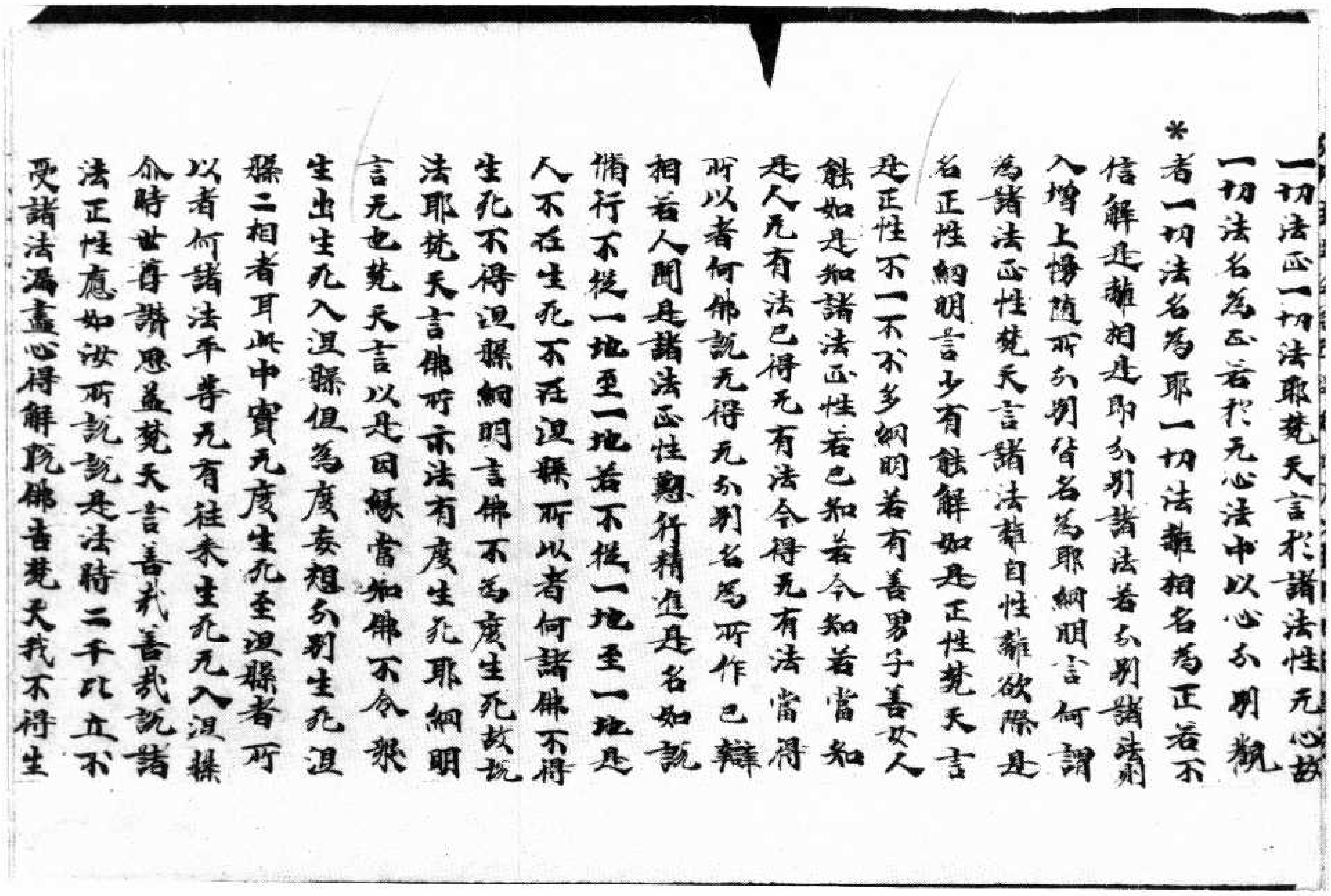

一切法正一切法耶梵天言於諸法性无心故
一切法名為正若於无心法中以心分別觀
*者一切法名為耶一切法離相名為正若不
信解是離相是即分別諸法若分別諸法則
入增上慢隨所分別皆名為耶網明言何謂
為諸法正性梵天言諸法離自性離欲際是
名正性網明言少有能解如是正性梵天言
是正性不一不不多網明若有善男子善女人
能如是知諸法正性若已知若今知若當知
是人无有法已得无有法今得无有法當得
所以者何佛說无得无分別名為所作已辦
相若人聞是諸法正性懃行精進是名如說
脩行不從一地至一地若不從一地至一地是
人不在生死不在涅槃所以者何諸佛不得
生死不得涅槃網明言佛不為度生死故說
法耶梵天言佛所示法有度生死耶網明
言无也梵天言以是因緣當知佛不令衆
生出生死入涅槃但為度妄想分別生死涅
槃二相者耳此中實无度生死至涅槃者所
以者何諸法平等无有往來生死无入涅槃
尒時世尊讚思益梵天言善哉善哉說諸
法正性應如汝所說說是法時二千比丘不
受諸法漏盡心得解脫佛告梵天我不得生

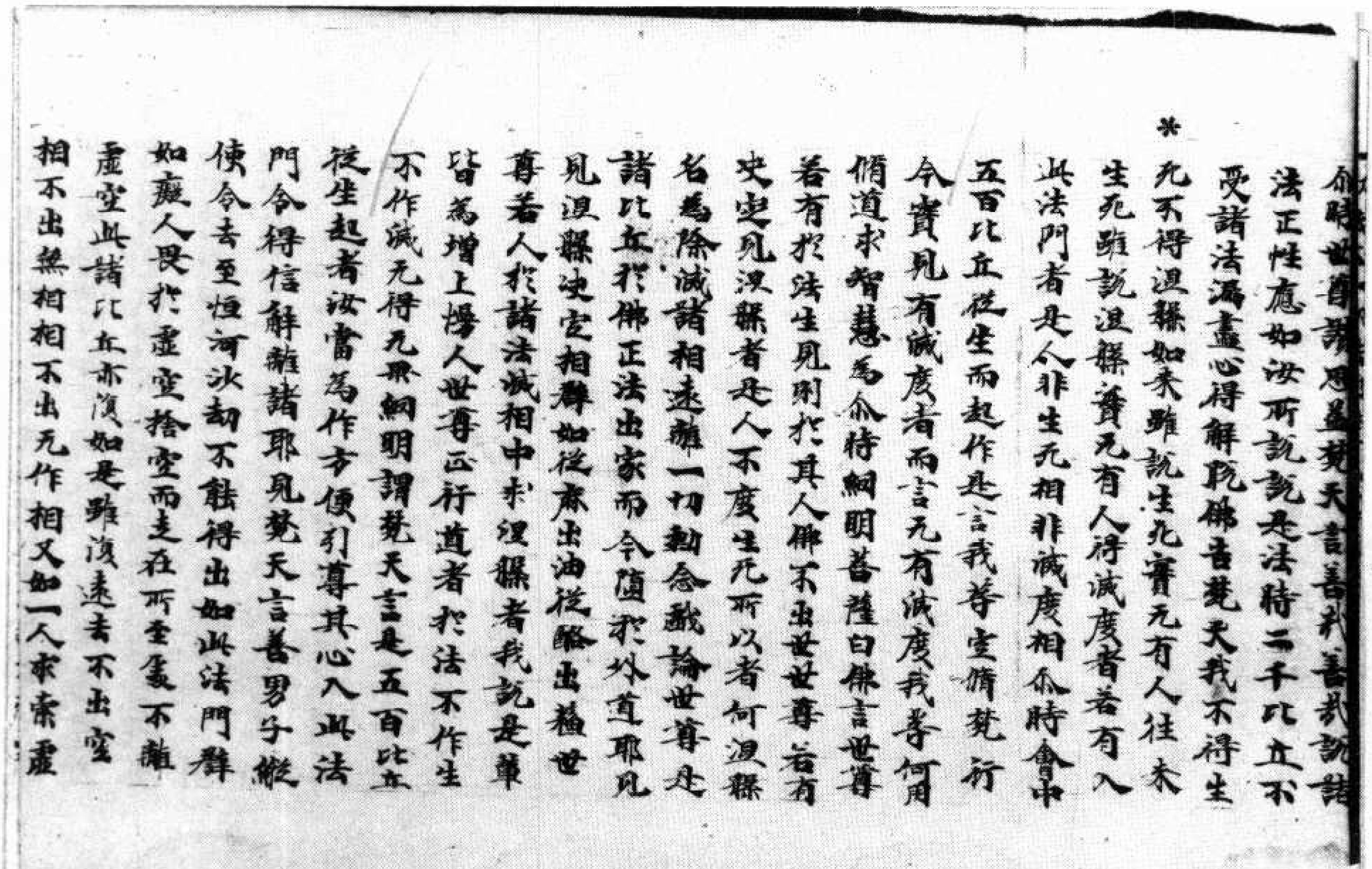

尒時世尊讚思益梵天言善哉善哉說諸
法正性應如汝所說說是法時二千比丘不
受諸法漏盡心得解脫佛告梵天我不得生
*死不得涅槃如來雖說生死實无有人往來
生死雖說涅槃實无有人得滅度者若有入
此法門者是人非生死相非滅度相尒時會中
五百比丘從坐而起作是言我等空脩梵行
今實見有滅度者而言无有滅度我等何用
脩道求智慧為尒時網明菩薩白佛言世尊
若有於法生見則於其人佛不出世世尊若有
決定見涅槃者是人不度生死所以者何涅槃
名為除滅諸相遠離一切動念戲論世尊是
諸比丘於佛正法出家而今墮於外道耶見
見涅槃決定相譬如從麻出油從酪出蘇世
尊若人於諸法滅相中求涅槃者我說是輩
皆為增上慢人世尊正行道者於法不作生
不作滅无得无果網明謂梵天言是五百比丘
從坐起者汝當為作方便引導其心入此法
門令得信解離諸耶見梵天言善男子縱
使令去至恒河沙劫不能得出如此法門譬
如癡人畏於虛空捨空而走在所至處不離
虛空此諸比丘亦復如是雖復遠去不出空
相不出無相相不出无作相又如一人求索虛

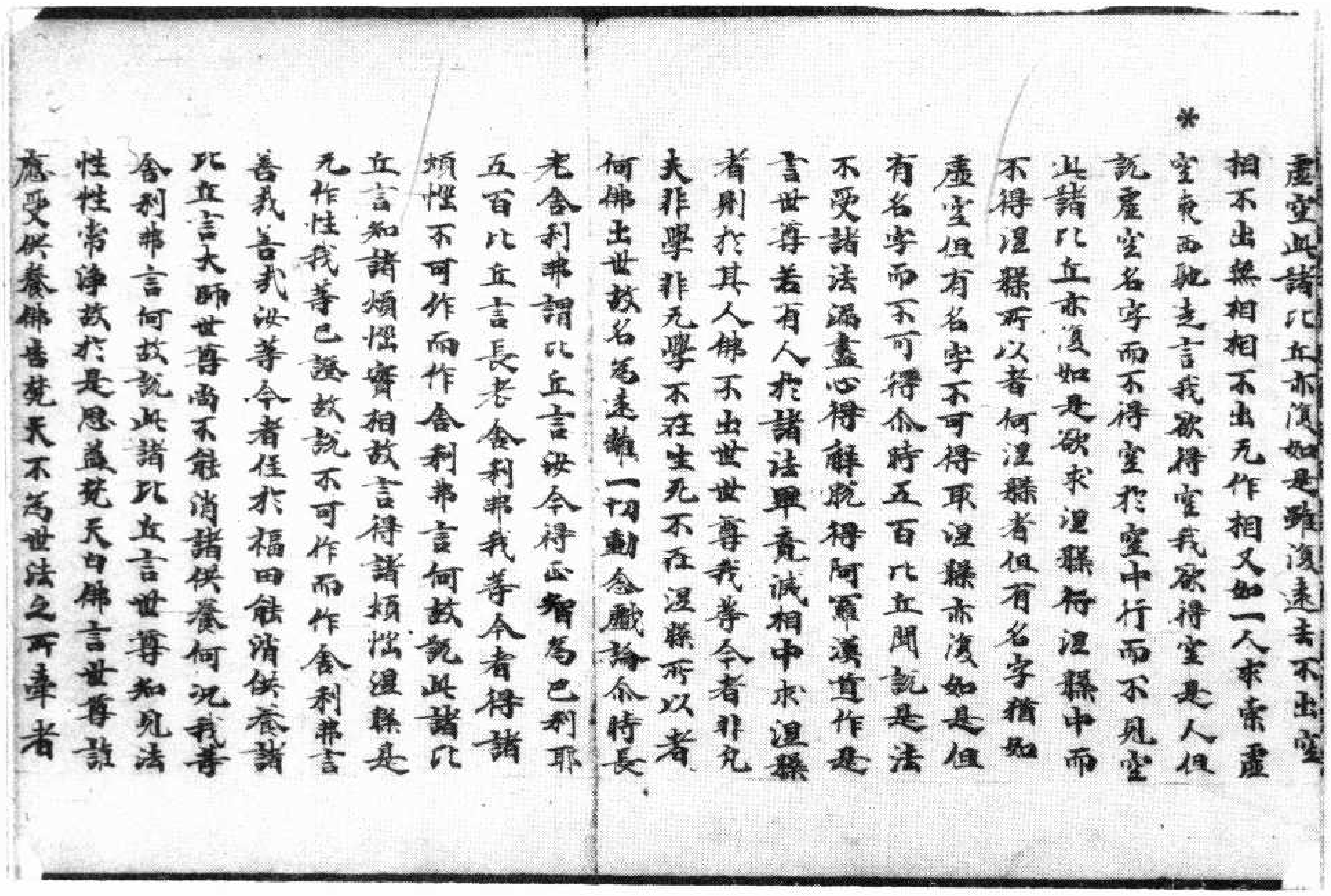

虚空此諸比丘亦復如是雖復遠去不出空
相不出無相相不出无作相又如一人求索虚
空棄而馳走言我欲得空我欲得空是人但
說虚空名字而不得空於空中行而不見空
此諸比丘亦復如是欲求涅槃行涅槃中而
不得涅槃所以者何涅槃者但有名字猶如
虚空但有名字不可得取涅槃亦復如是但
有名字而不可得介時五百比丘聞說是法
不受諸法漏盡心得解脫得阿羅漢道作是
言世尊若有人於諸法畢竟滅相中求涅槃
者則於其人佛不出世世尊我等今者非凡
夫非學非无學不在生死不在涅槃所以者
何佛出世故名爲遠離一切動念戲論介時長
老舍利弗謂比丘言汝今得正智爲已利耶
五百比丘言長老舍利弗我等今者得諸
煩惱不可作而作舍利弗言何故說此諸比
丘言知諸煩惱實相故言得諸煩惱涅槃是
无作性我等已證故說不可作而作舍利弗言
善哉善哉汝等今者住於福田能消供養諸
比丘言大師世尊尚不能消諸供養何況我等
舍利弗言何故說此諸比丘言世尊知凡法
性性常淨故於是思益梵天白佛言世尊誰
應受供養佛告梵天不爲世法之所牽者

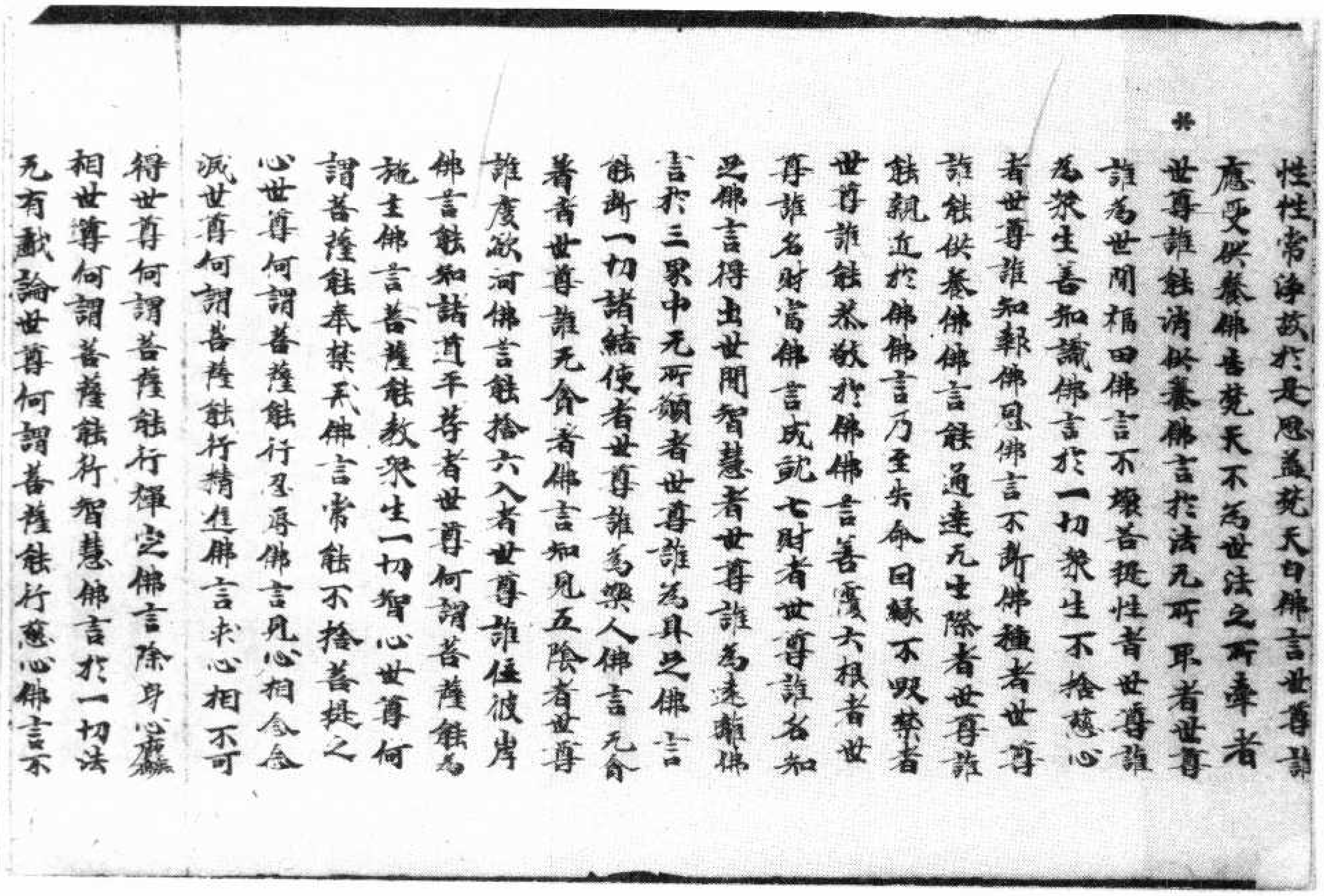

性性常淨故於是思益梵天白佛言世尊誰
應受供養佛告梵天不爲世法之所牽者
世尊誰能消供養佛言於法无所取者世尊
誰爲世間福田佛言不壞菩提性者世尊誰
爲衆生善知識佛言於一切衆生不捨慈心
者世尊誰知報佛恩佛言不斷佛種者世尊
誰能供養佛佛言能通達无生際者世尊誰
能親近於佛佛言乃至失命因緣不毀禁者
世尊誰能恭敬於佛佛言善覆六根者世
尊誰名富佛言成就七財者世尊誰名知
足佛言得出世間智慧者世尊誰爲遠離佛
言於三界中无所須者世尊誰爲具足佛言
能斷一切諸結使者世尊誰爲樂人佛言无貪
著者世尊誰无貪著佛言知見五陰者世尊
誰度欲河佛言能捨六入者世尊誰住彼岸
佛言能知諸道平等者世尊何謂菩薩能爲
施主佛言菩薩能教衆生一切智心世尊何
謂菩薩能奉禁戒佛言常能不捨菩提之
心世尊何謂菩薩能行忍辱佛言見心相念念
滅世尊何謂菩薩能行精進佛言求心相不可
得世尊何謂菩薩能行禪定佛言除身心麁
相世尊何謂菩薩能行智慧佛言於一切法
无有戲論世尊何謂菩薩能行慈心佛言不

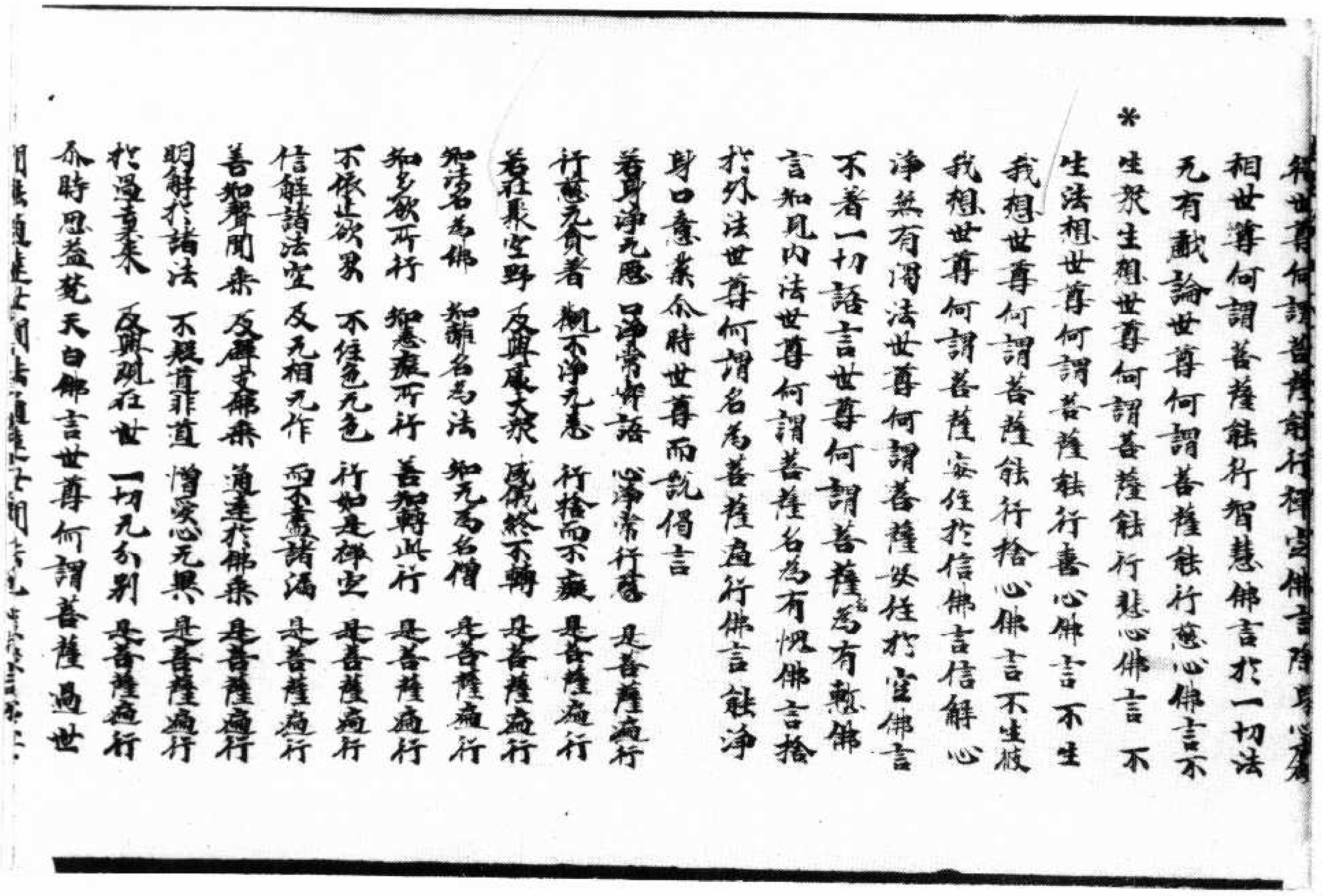

世尊何謂菩薩能行禪定佛言除身心麤
相世尊何謂菩薩能行智慧佛言於一切法
无有戲論世尊何謂菩薩能行慈心佛言不
* 生衆生想世尊何謂菩薩能行悲心佛言不
生法相世尊何謂菩薩能行喜心佛言不生
我想世尊何謂菩薩能行捨心佛言不生彼
我想世尊何謂菩薩安住於信佛言信解心
淨無有濁法世尊何謂菩薩安住於實佛言
不著一切語言世尊何謂菩薩爲有慚佛
言知見內法世尊何謂菩薩名爲有愧佛言捨
於外法世尊何謂名爲菩薩處行佛言能淨
身口意業尒時世尊而說偈言
若身淨无惡　口淨常實語　心淨常行慈　是菩薩所行
行慈无貪著　觀不淨无恚　行捨而不癡　是菩薩所行
若在聚空野　及與處大衆　威儀終不轉　是菩薩所行
知法名爲佛　知離名爲法　知无爲名僧　是菩薩所行
知多欲所行　知恚癡所行　善知轉此行　是菩薩所行
不依止欲界　不住色无色　行如是禪定　是菩薩所行
信解諸法空　及无相无作　而不盡諸漏　是菩薩所行
善知聲聞乘　及辟支佛乘　通達於佛乘　是菩薩所行
明解於諸法　不疑道非道　憎愛心无異　是菩薩所行
於過去未來　及與現在世　一切无分別　是菩薩所行
尒時思益梵天白佛言世尊何謂菩薩過世

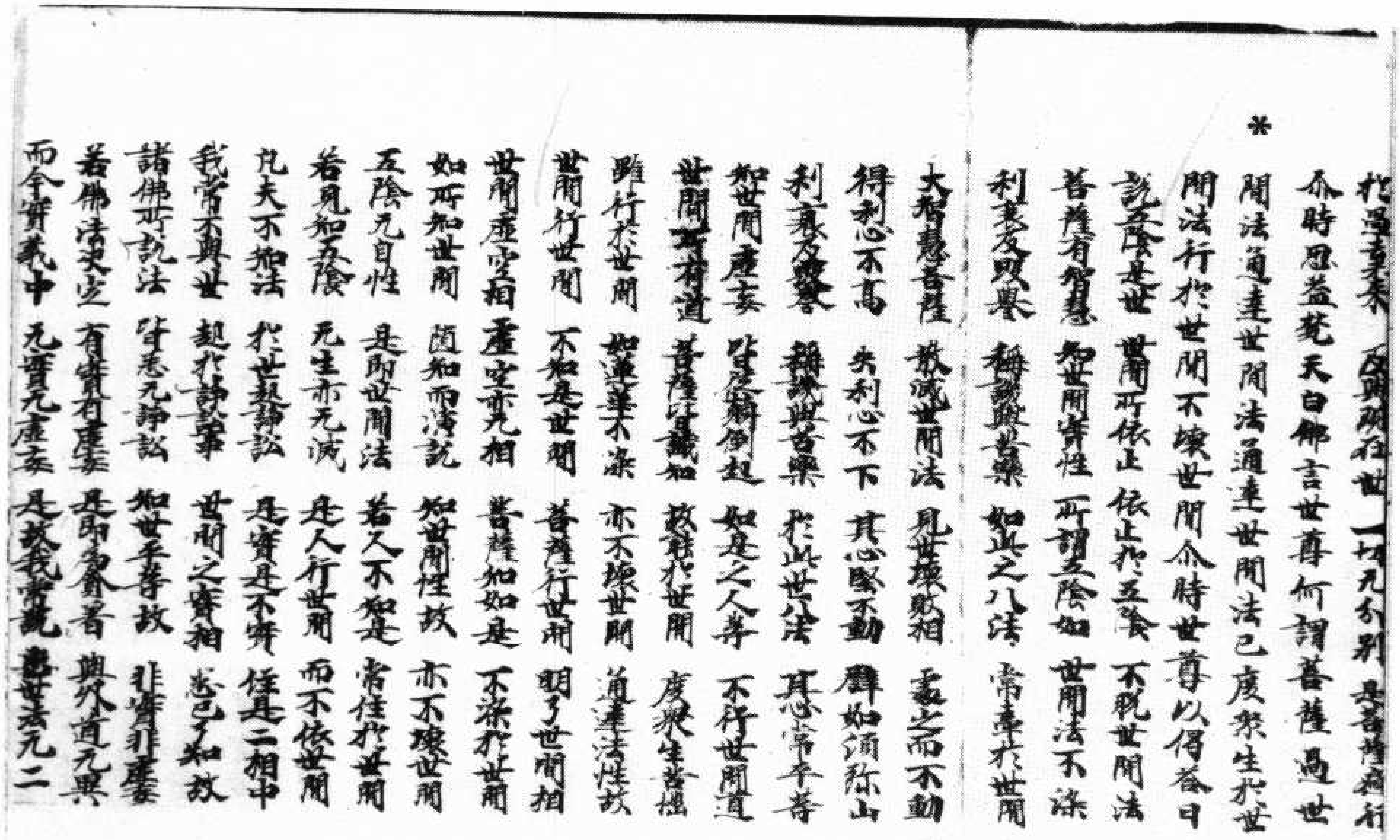

於過去未來　及與現在世　一切无分別　是菩薩所行
尒時思益梵天白佛言世尊何謂菩薩過世
* 間法通達世間法通達世間法已度衆生於世
間法行於世間不壞世間尒時世尊以偈答曰
說五陰是世　世間所依止　依止於五陰　不脫世間法
菩薩有智慧　知世間實性　所謂五陰如　世間法不染
利衰及毀譽　稱譏與苦樂　如是之八法　常牽於世間
大智慧菩薩　破滅世間法　見世壞敗相　處之而不動
得利心不高　失利心不下　其心堅不動　譬如須弥山
利衰及毀譽　稱譏與苦樂　於此世八法　其心常平等
知世間虛妄　皆從顛倒起　如是之人等　不行世間道
世間所有道　菩薩悉識知　故能於世間　度衆生苦惱
雖行於世間　如蓮華不染　亦不壞世間　通達法性故
世間行世間　不知是世間　菩薩行世間　明了世間相
世間虛空相　虛空亦无相　菩薩如如是　不染於世間
如所知世間　隨知而演說　知世間性故　亦不壞世間
五陰无自性　是即世間性　若人不知是　常住於世間
若見知五陰　无生亦无滅　是人行世間　而不依世間
凡夫不知法　於世起諍訟　是實是不實　住是二相中
我常不與世　起於諍訟事　世間之實相　悉已了知故
諸佛所說法　皆悉无諍訟　知世平等故　非實非虛妄
若佛法決定　有實有虛妄　是即爲貪著　與外道无異
而今實義中　无實无虛妄　是故我常說　盡世去无二

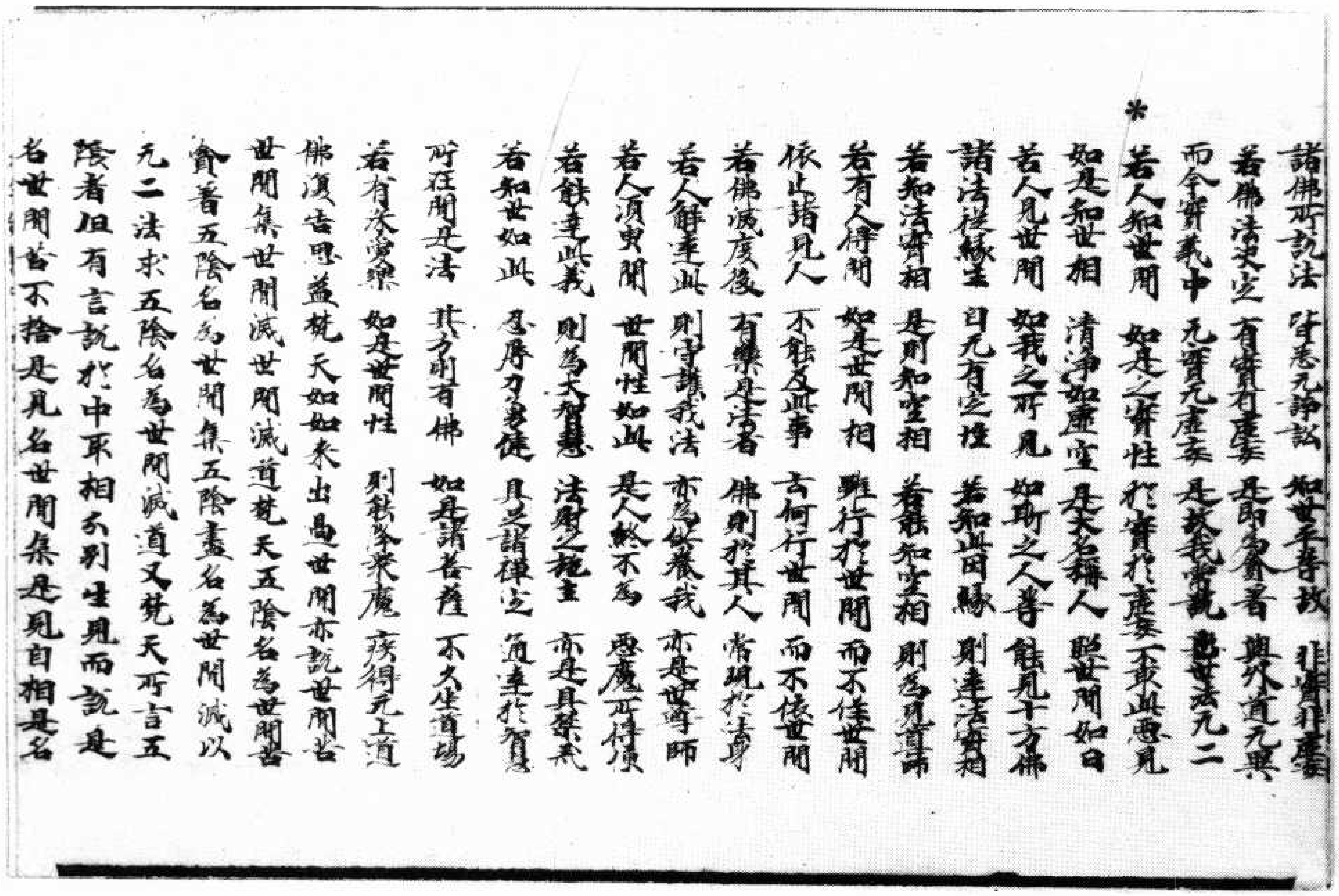

諸佛所說法　皆悉无諍訟　知世尊說故　非實非虛妄
若佛法決定　有實有虛妄　是即為貪著　與外道无異
而今實義中　无實无虛妄　是故我常說　出世法无二
* 若人知世間　如是之實性　於實於虛妄　不取此惡見
如是知世相　清淨如虛空　是大名稱人　照世間如日
若人見世間　如我之所見　如斯之人等　能見十方佛
諸法從緣生　自无有定性　若知此因緣　則達法實相
若知法實相　是則知空相　若能知空相　則為見導師
若有人得聞　如是世間相　雖行於世間　而不依世間
依止諸見人　不能見此事　云何行世間　而不依世間
若佛滅度後　有樂是法者　佛則於其人　常現於法身
若人能達此　則守護我法　亦為供養我　亦是世尊師
若人須臾聞　世間性如此　是人終不為　惡魔所得便
若能達此義　則為大智慧　法財之施主　亦是具禁戒
若知世如此　忍辱力多聞　具足諸禪定　通達於智慧
所在聞是法　其方則有佛　如是諸菩薩　不久坐道場
若有決定樂　如是世間性　則能降衆魔　疾得无上道
佛復告思益梵天如如來出過世間亦說世間苦
世間集世間滅世間滅道梵天五陰名為世間苦
貪著五陰名為世間集五陰盡名為世間滅以
无二法求五陰名為世間滅道又梵天所言五
陰者但有言說於中取相分別生見而說是
名世間若不捨是見名世間集是見自相是名

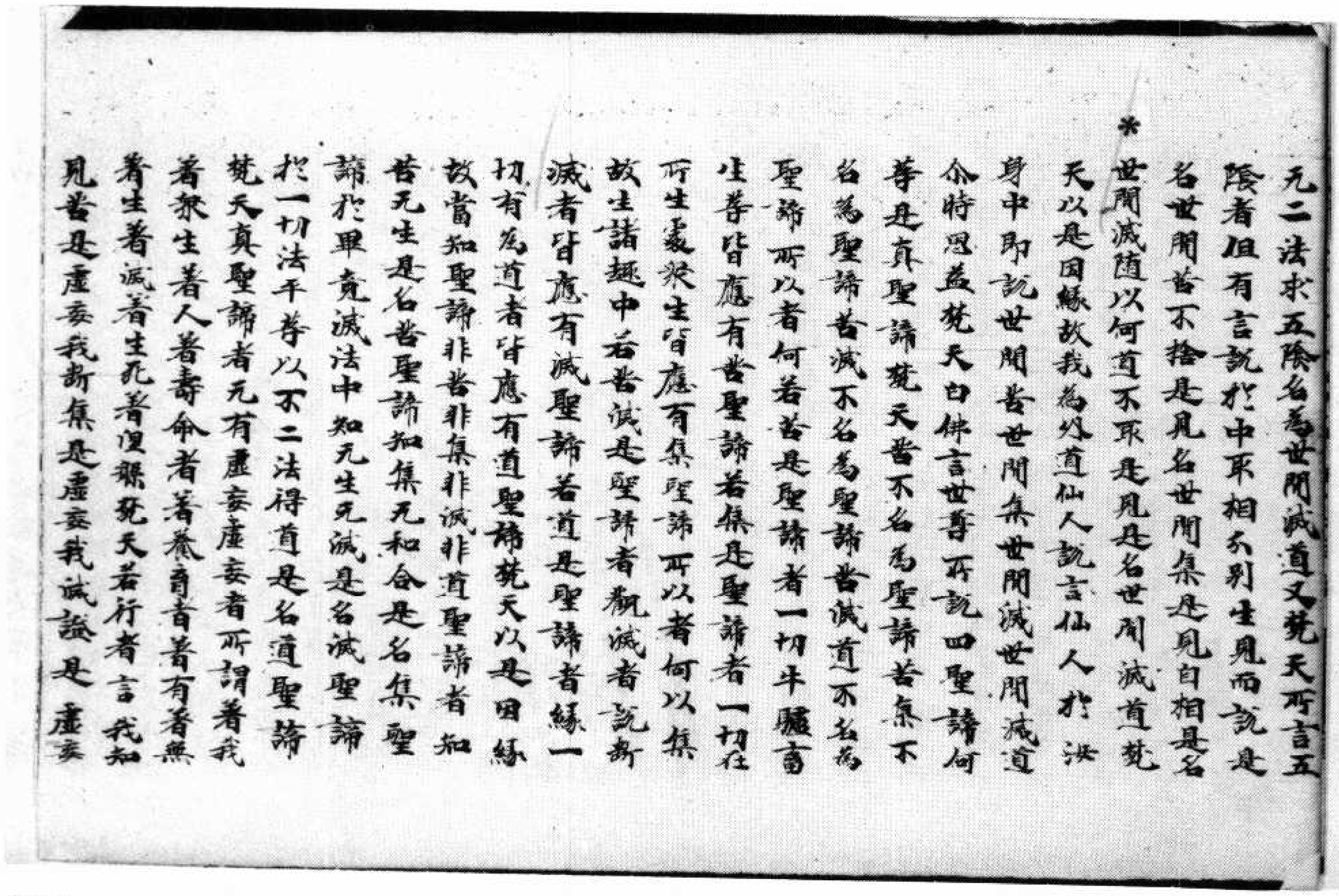

无二法求五陰名為世間滅道又梵天所言五
陰者但有言說於中取相分別生見而說是
名世間若不捨是見名世間集是見自相是名
* 世間滅隨以何道不取是見是名世間滅道梵
天以是因緣故我為外道仙人說言仙人於汝
身中即說世間苦世間集世間滅世間滅道
尒時思益梵天白佛言世尊所說四聖諦何
等是真聖諦梵天苦不名為聖諦苦集不
名為聖諦苦滅不名為聖諦苦滅道不名為
聖諦所以者何若苦是聖諦者一切牛驢畜
生等皆應有苦聖諦若集是聖諦者一切往
所生處衆生皆應有集聖諦所以者何以集
故生諸趣中若苦滅是聖諦者觀滅者說斷
滅者皆應有滅聖諦若道是聖諦者緣一
切有為道者皆應有道聖諦梵天以是因緣
故當知聖諦非苦非集非滅非道聖諦者知
苦无生是名苦聖諦知集无和合是名集聖
諦於畢竟滅法中知无生无滅是名滅聖諦
於一切法平等以不二法得道是名道聖諦
梵天真聖諦者无有虛妄虛妄者所謂著我
著衆生著人著壽命者著養育者著有著無
著生著滅著生死著涅槃梵天若行者言我知
見苦是虛妄我斷集是虛妄我證滅是 虛妄

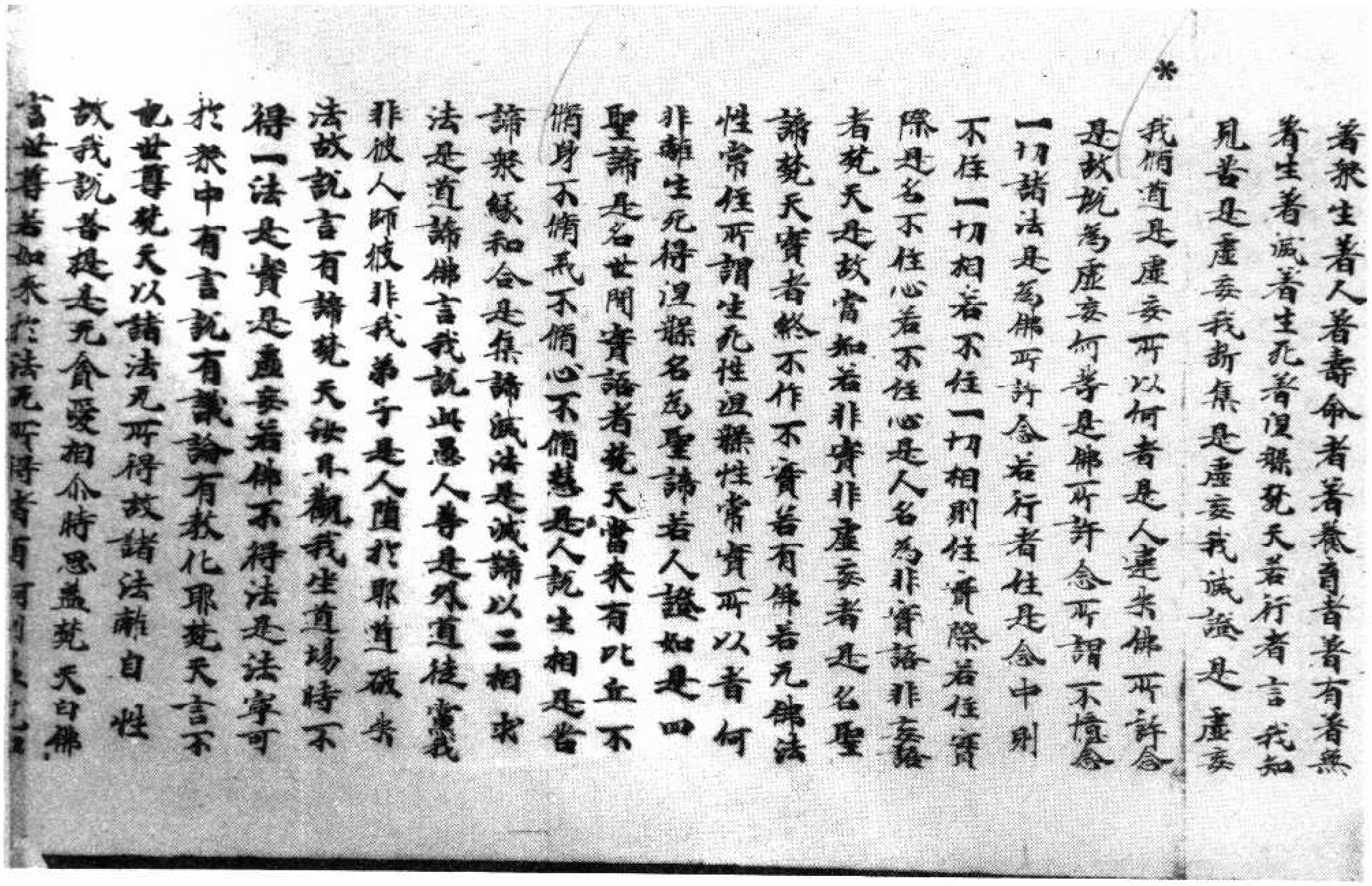

*

著衆生著人著壽命者著養育者著有著無著生著滅著生死著涅槃梵天若行者言我知見苦是虛妄我斷集是虛妄我滅證是虛妄我脩道是虛妄所以何者是人違失佛所許念是故說爲虛妄何等是佛所許念所謂不憶念一切諸法是爲佛所許念若行者住是念中則不住一切相若不住一切相則住實際若住實際是名不住心若不住心是人名爲非實語非妄語者梵天是故當知若非實非虛妄者是名聖諦梵天實者終不作不實若有佛若无佛法性常住所謂生死性涅槃性常實所以者何非離生死得涅槃名爲聖諦若人證如是四聖諦是名世間實語者梵天當來有比丘不脩身不脩戒不脩心不脩慧是人說生相是苦諦衆緣和合是集諦滅法是滅諦以二相求法是道諦佛言我說此愚人等是外道徒黨我非彼人師彼非我弟子是人墮於邪道破失法故說言有諦梵天汝來觀我坐道場時不得一法是實是虛妄若佛不得法是法寧可於衆中有言說有議論有教化耶梵天言不也世尊梵天以諸法无所得故諸法離自性故我說菩提是无貪愛相尒時思益梵天白佛言世尊若如來於法无所得者有何利

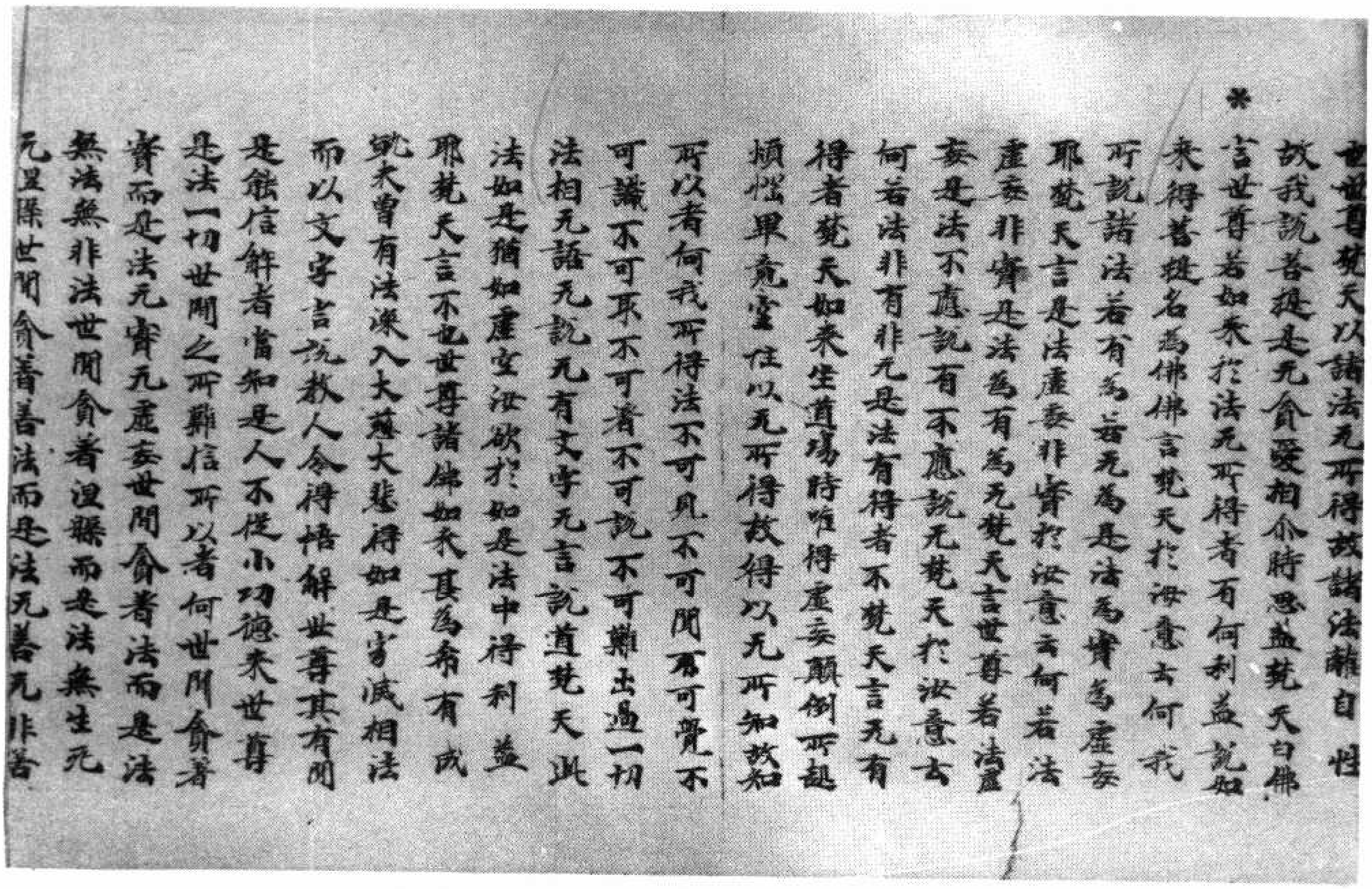

*

也世尊梵天以諸法无所得故諸法離自性故我說菩提是无貪愛相尒時思益梵天白佛言世尊若如來於法无所得者有何利益說如來得菩提名爲佛佛言梵天於汝意云何我所說諸法若有爲若无爲是法爲實爲虛妄耶梵天言是法虛妄非實於汝意云何若法虛妄非實是法爲有爲无梵天言世尊若法虛妄是法不應說有不應說无梵天於汝意云何若法非有非无是法有得者不梵天言无有得者梵天如來坐道場時唯得虛妄顛倒所起煩惱畢竟空性以无所得故得以无所知故知所以者何我所得法不可見不可聞不可覺不可識不可取不可著不可說不可難出過一切法相无語无說无有文字无言說道梵天此法如是猶如虛空汝欲於如是法中得利益耶梵天言不也世尊諸佛如來甚爲希有成就大曾有法深入大慈大悲得如是寂滅相法而以文字言說教人令得悟解世尊其有聞是法能信解者當知是人不從小功德來世尊是法一切世間之所難信所以者何世間貪著實而是法无實无虛妄世間貪著法而是法無法無非法世間貪著涅槃而是法無生无无涅槃世間貪著善法而是法无善无非善

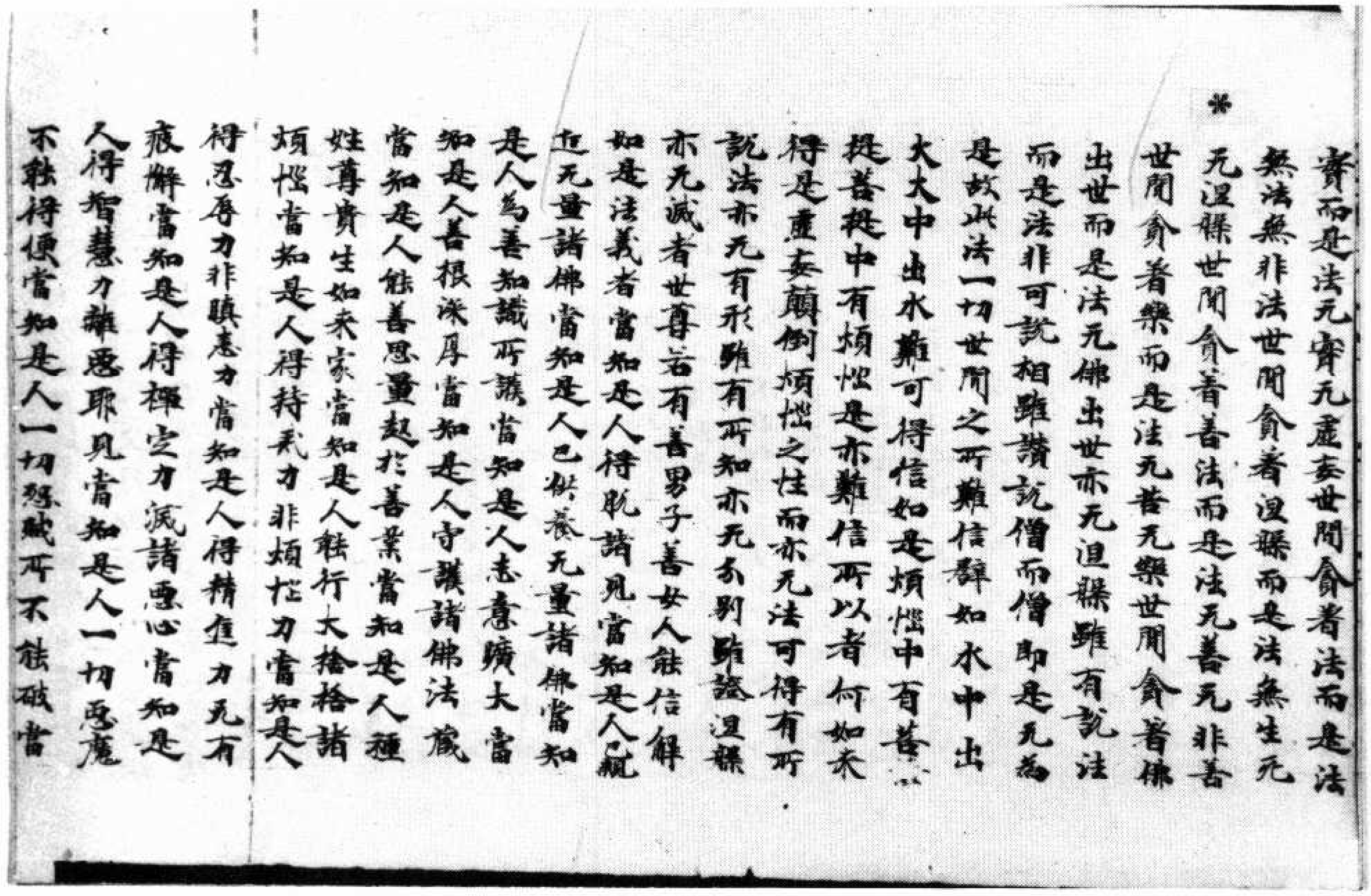

實而是法无實无虛妄世間貪著法而是法
無法無非法世間貪著涅槃而是法無生无
无涅槃世間貪著善法而是法无善无非善
世間貪著樂而是法无苦无樂世間貪著佛
出世而是法无佛出世亦无涅槃雖有說法
而是法非可說相雖讚說僧而僧即是无為
是故此法一切世間之所難信譬如水中出
大火火中出水難可得信如是煩惱中有菩
提菩提中有煩惱是亦難信所以者何如來
得是虛妄顛倒煩惱之性而亦无法可得有所
說法亦无有形雖有所知亦无分別雖說涅槃
亦无滅者世尊若有善男子善女人能信解
如是法義者當知是人得脫諸見當知是人親
近无量諸佛當知是人已供養无量諸佛當知
是人為善知識所護當知是人志意曠大當
知是人善根深厚當知是人守護諸佛法藏
當知是人能善思量起於善業當知是人種
姓尊貴生如來家當知是人能行大捨捨諸
煩惱當知是人得持戒力非煩惱力當知是人
得忍辱力非瞋恚力當知是人得精進力无有
疲懈當知是人得禪定力滅諸惡心當知是
人得智慧力離惡耶見當知是人一切惡魔
不能得便當知是人一切怨賊所不能破當

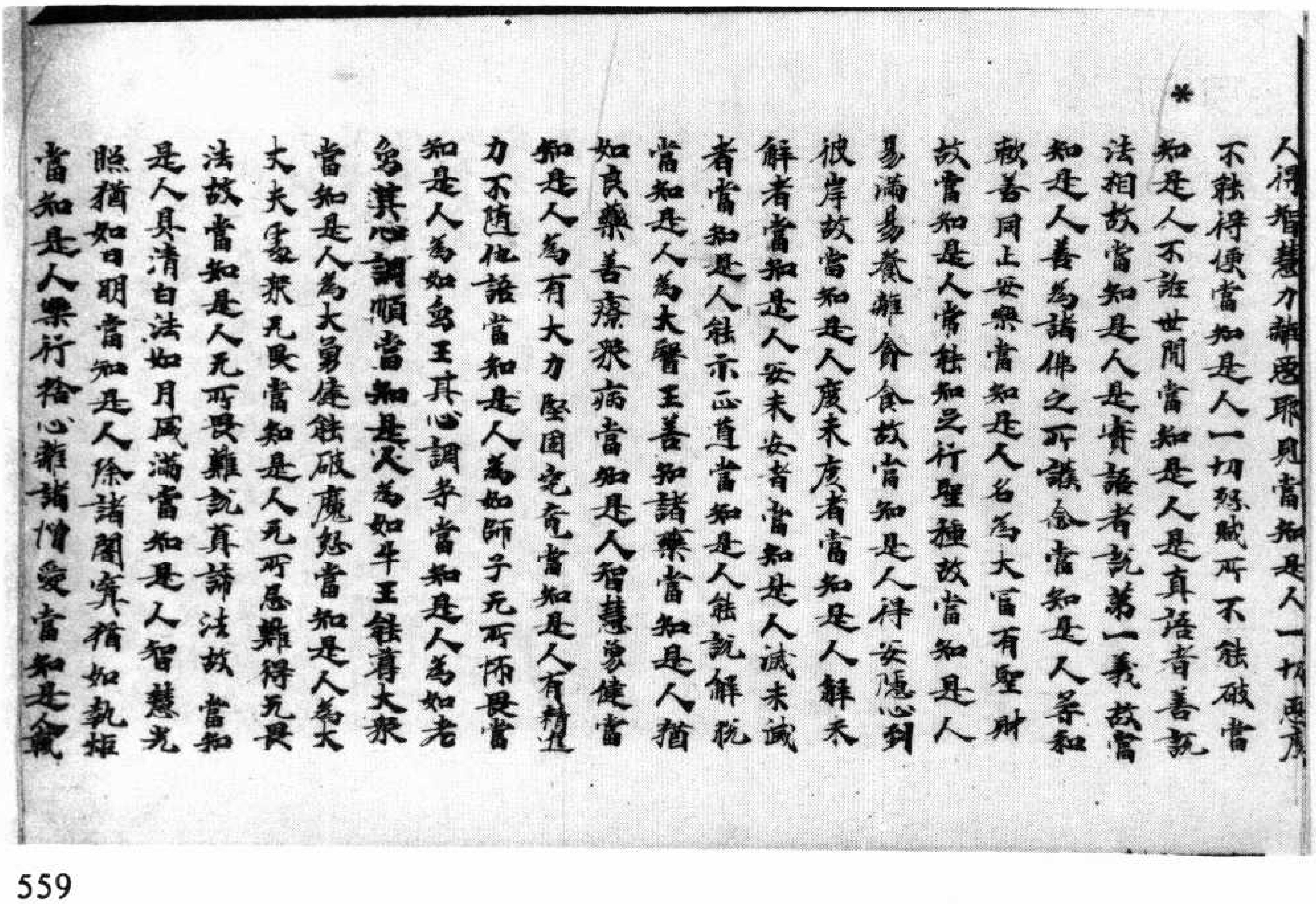

人得智慧力離惡耶見當知是人一切惡魔
不能得便當知是人一切怨賊所不能破當
知是人不誑世間當知是人是真語者善說
法相故當知是人是實語者說第一義故當
知是人善為諸佛之所護念當知是人善知
識善同上安樂當知是人名為大富有聖財
故當知是人常能知足行聖種故當知是人
易滿易養離貪食故當知是人得安隱心到
彼岸故當知是人度未度者當知是人解未
解者當知是人安未安者當知是人滅未滅
者當知是人能示正道當知是人能說解脫
當知是人為大醫王善知諸藥當知是人猶
如良藥善療眾病當知是人智慧勇健當
知是人為有大力堅固究竟當知是人有精進
力不隨他語當知是人為如師子无所怖畏當
知是人為如象王其心調柔當知是人為如老
象其心調順當知是人為如牛王能導大眾
當知是人為大勇健能破魔怨當知是人為大
丈夫處眾无畏當知是人无所忌難得无畏
法故當知是人无所畏難說真諦法故當知
是人具清白法如月盛滿當知是人智慧光
照猶如日明當知是人除諸闇冥猶如執炬
當知是人樂行捨心離諸憎愛當知是人貪

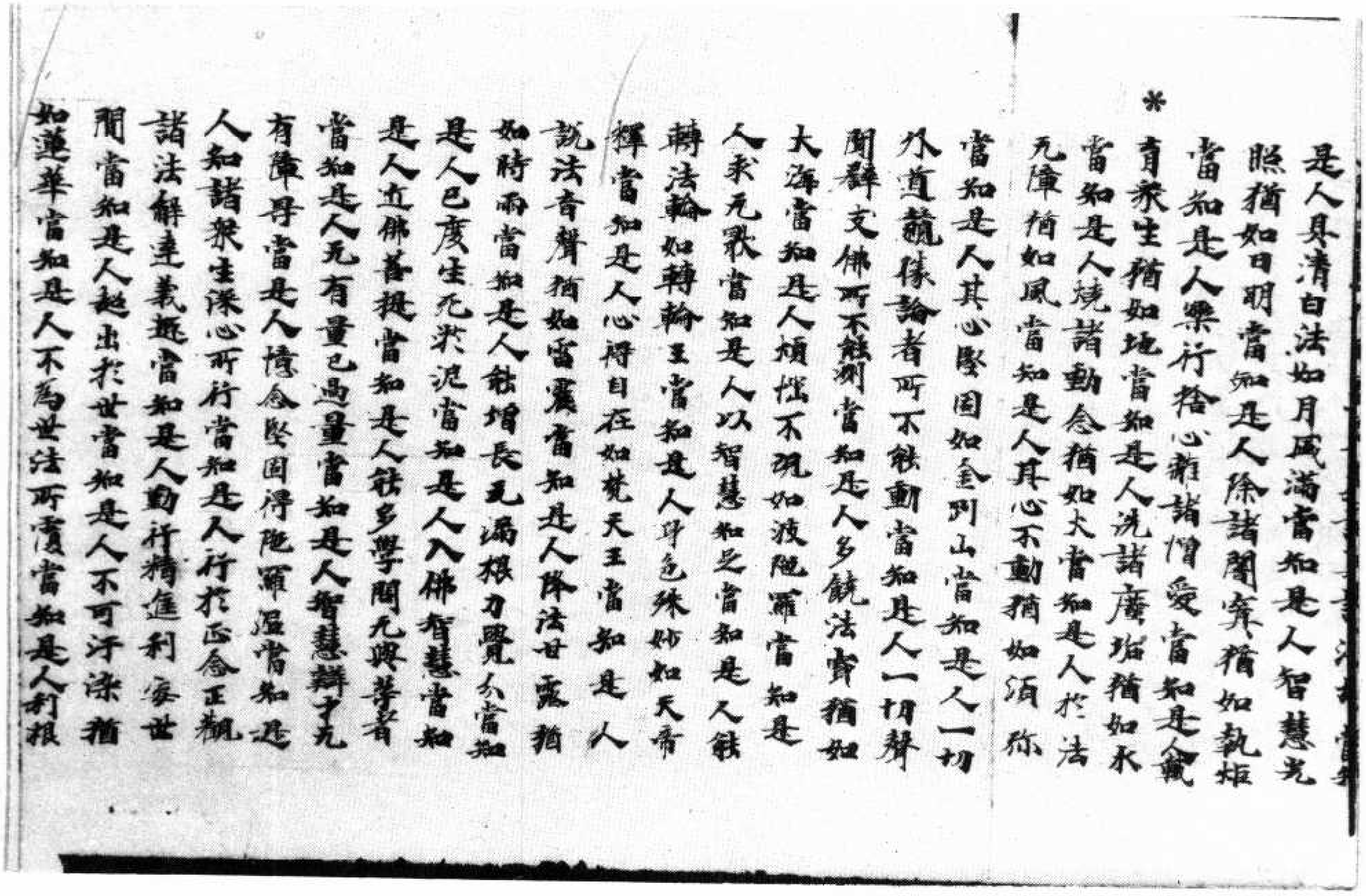

是人具清白法如月盛滿當知是人智慧光照猶如日明當知是人除諸闇冥猶如執炬當知是人樂行捨心離諸憎愛當知是人饒益衆生猶如地當知是人洗諸塵垢猶如水當知是人燒諸動念猶如大火當知是人於法无障猶如風當知是人其心不動猶如須彌

當知是人其心堅固如金剛山當知是人一切外道龍像論者所不能動當知是人一切聲聞辟支佛所不能測當知是人多饒法寶猶如大海當知是人煩惱不現如波隨羅當知是人求无厭當知是人以智慧知足當知是人能轉法輪如轉輪王當知是人身色殊妙如天帝釋當知是人心得自在如梵天王當知是人說法音聲猶如雷震當知是人降法甘露猶如時雨當知是人能增長无漏根力覺分當知是人已度生死淤泥當知是人入佛智慧當知是人近佛菩提當知是人能多學聞无與等者當知是人无有量已過量當知是人智慧辯才无有障导當知是人憶念堅固得陀羅尼當知是人知諸衆生深心所行當知是人行於正念正觀諸法解達義趣當知是人勤行精進利安世間當知是人越出於世當知是人不可汙染猶如蓮華當知是人不為世法所漬當知是人利根

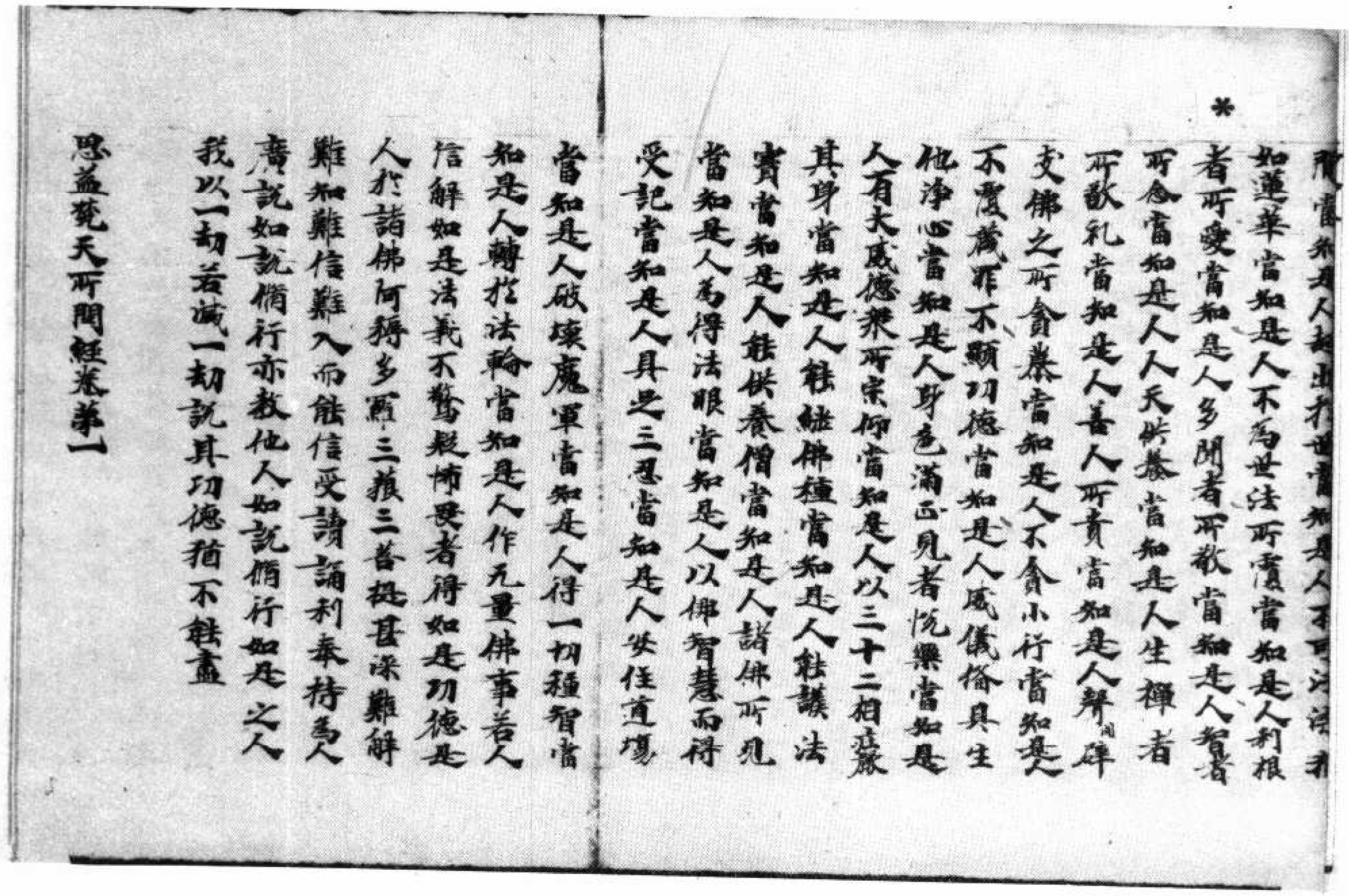

如蓮華當知是人不為世法所漬當知是人利根者所愛當知是人多聞者所敬當知是人智者所念當知是人人天供養當知是人生禪者所敬礼當知是人善人所貴當知是人聲聞辟支佛之所貪慕當知是人不貪小行當知是人不覆藏罪不顯功德當知是人威儀備具生他淨心當知是人身色滿正見者悅樂當知是人有大威德衆所宗仰當知是人以三十二相莊嚴其身當知是人能紹佛種當知是人能護法寶當知是人能供養僧當知是人諸佛所見當知是人為得法眼當知是人以佛智慧而得受記當知是人具足三忍當知是人安住道場

當知是人破壞魔軍當知是人得一切種智當知是人轉於法輪當知是人作无量佛事若人信解如是法義不驚疑怖畏者得如是功德是人於諸佛阿耨多羅三藐三菩提甚深難解難知難信難入而能信受讀誦利奉持為人廣說如說脩行亦教他人如說脩行如是之人我以一劫若減一劫說其功德猶不能盡

思益梵天所問經卷第一

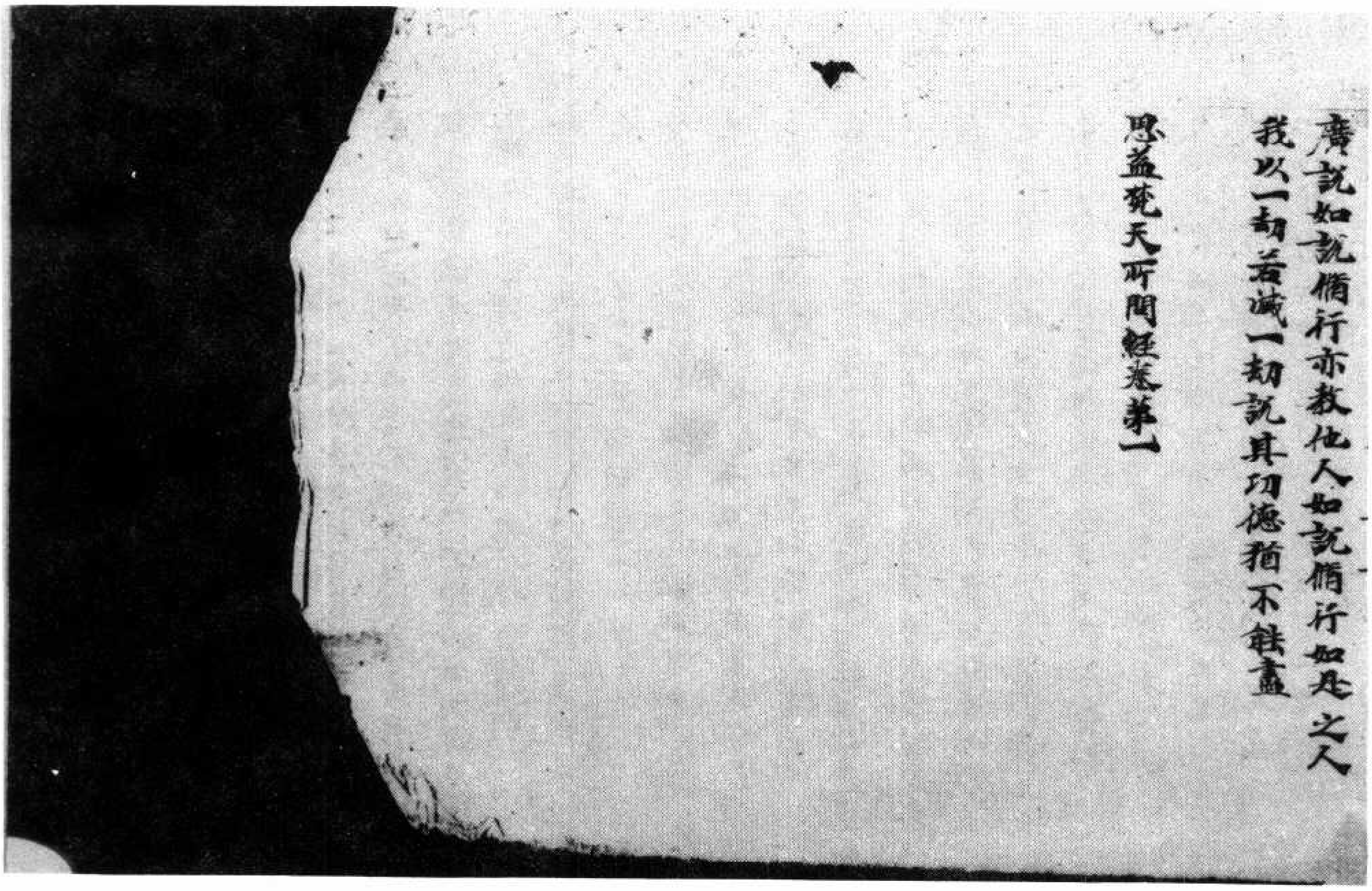

廣說如說脩行亦教他人如說脩行如是之人
我以一劫若減一劫說其功德猶不能盡
思益梵天所問經卷第一

▼北四一〇一號（洪七十七）思益梵天所問經卷第一序品第一 解**諸**法品第四

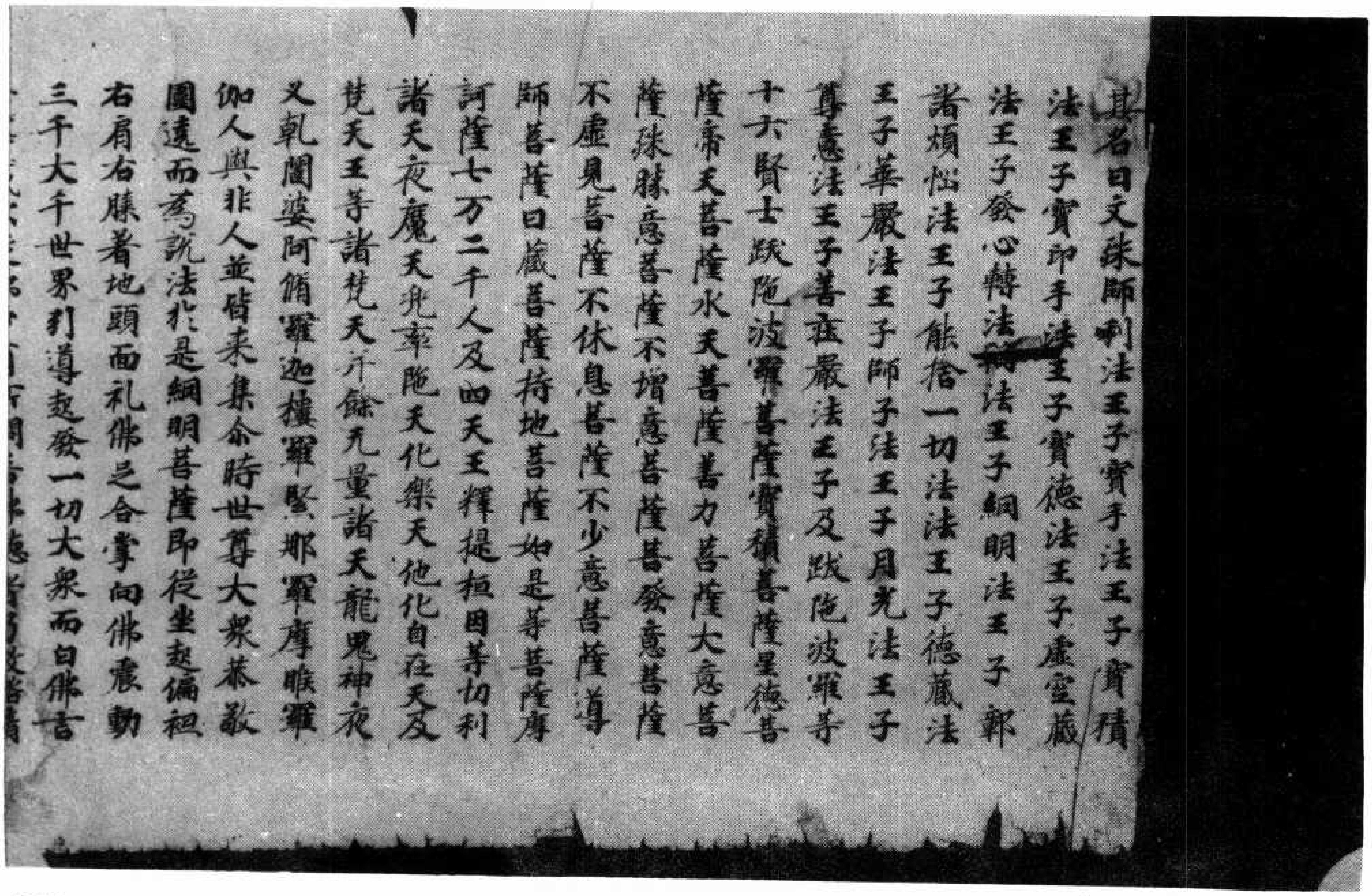

其名曰文殊師利法王子寶手法王子寶積
法王子寶印手法王子寶德法王子虛空藏
法王子發心轉法輪法王子網明法王子鄣
諸煩惱法王子能捨一切法法王子德藏法
王子華嚴法王子師子法王子月光法王子
尊意法王子善莊嚴法王子及跋陁波羅等
十六賢士跋陁波羅菩薩寶積菩薩星德菩
薩帝天菩薩水天菩薩善力菩薩大意菩
薩殊勝意菩薩不增意菩薩善發意菩薩
不虛見菩薩不休息菩薩不少意菩薩導
師菩薩日藏菩薩持地菩薩如是等菩薩摩
訶薩七万二千人及四天王釋提桓因等忉利
諸天夜魔天兜率陁天化樂天他化自在天及
梵天王等諸梵天并餘无量諸天龍鬼神夜
叉乾闥婆阿脩羅迦樓羅緊那羅摩睺羅
伽人與非人並皆來集尒時世尊大衆恭敬
圍遶而為說法於是網明菩薩即從坐起偏袒
右肩右膝着地頭面礼佛足合掌向佛震動
三千大千世界利導趣發一切大衆而白佛言

*

圍遶而爲説法於是綱明菩薩即從坐起偏袒右肩右膝着地頭面礼佛足合掌向佛震動三千大千世界引導趣發一切大衆而白佛言世尊我欲從佛少有所問若佛聽者乃敢諮請佛告綱明恣汝所問當爲解説悦可尒心於是綱明既蒙聽許心大歡喜即白佛言世尊如来身相超百千万日月光明我自惟念若有衆生能見佛身甚爲希有我復惟念若有衆生能見佛身皆是如来威神之力佛告綱明如是如是如汝所言若佛不加威神衆生无有能見佛身亦无能問綱明當知如来有光名莊嚴若有衆生遇斯光者能見佛身不壞眼根又如来光名无畏辯若有衆生遇斯光者能問如来其辯无盡又如来光名集諸善根若有衆生遇斯光者能問如来轉輪聖王行業因緣又如来光名淨莊嚴若有衆生遇斯光者能問如来天帝釋行業因緣又如来光名得自在若有衆生遇斯光者能問如来梵天王行業因緣又如来光名離煩惱若有衆生遇斯光者能問如来聲聞乘所行之道又如来光名善遠離若有衆生遇斯光者能問如来辟支佛乘所行之道又如来光名益一切智若有衆生遇斯光者能問如来大乘

*

問如来辟支佛乘所行之道又如来光名益一切智若有衆生遇斯光者能問如来大乘佛事又如来光名曰往益佛来去時足下光明衆生遇者命終生天又如来光名一切莊嚴若佛入城放斯光明衆生遇者得歡喜樂一切嚴飾之具莊嚴其城城中寶藏從地涌出又如来光名曰震動佛以此光能動无量无邊世界又如来光名曰生樂佛以此光能滅地獄衆生苦惱又如来光名曰上慈佛以此光能令畜生不相惱害又如来光名曰涼樂佛以此光能滅餓鬼飢渴熱惱又如来光名曰月淨佛以此光使盲者得視又如来光名曰聽聰佛以此光能令衆生聾者得聽又如来光名曰慚愧佛以此光能令衆生狂者得正又如来光名曰心息佛以此光能令衆生捨十不善道安住十善道又如来光名曰離惡佛以此光能令邪見衆生皆得正見又如来光名曰能捨佛以此光能破衆生慳貪之心令行布施又如来光名无悔熱佛以此光能令毀禁衆生皆得持戒又如来光名曰安利佛以此光能令瞋恨衆生皆行忍辱又如来光名曰勤脩佛以此光能令懈怠衆生皆行精進又如来光名曰一心佛以此光能

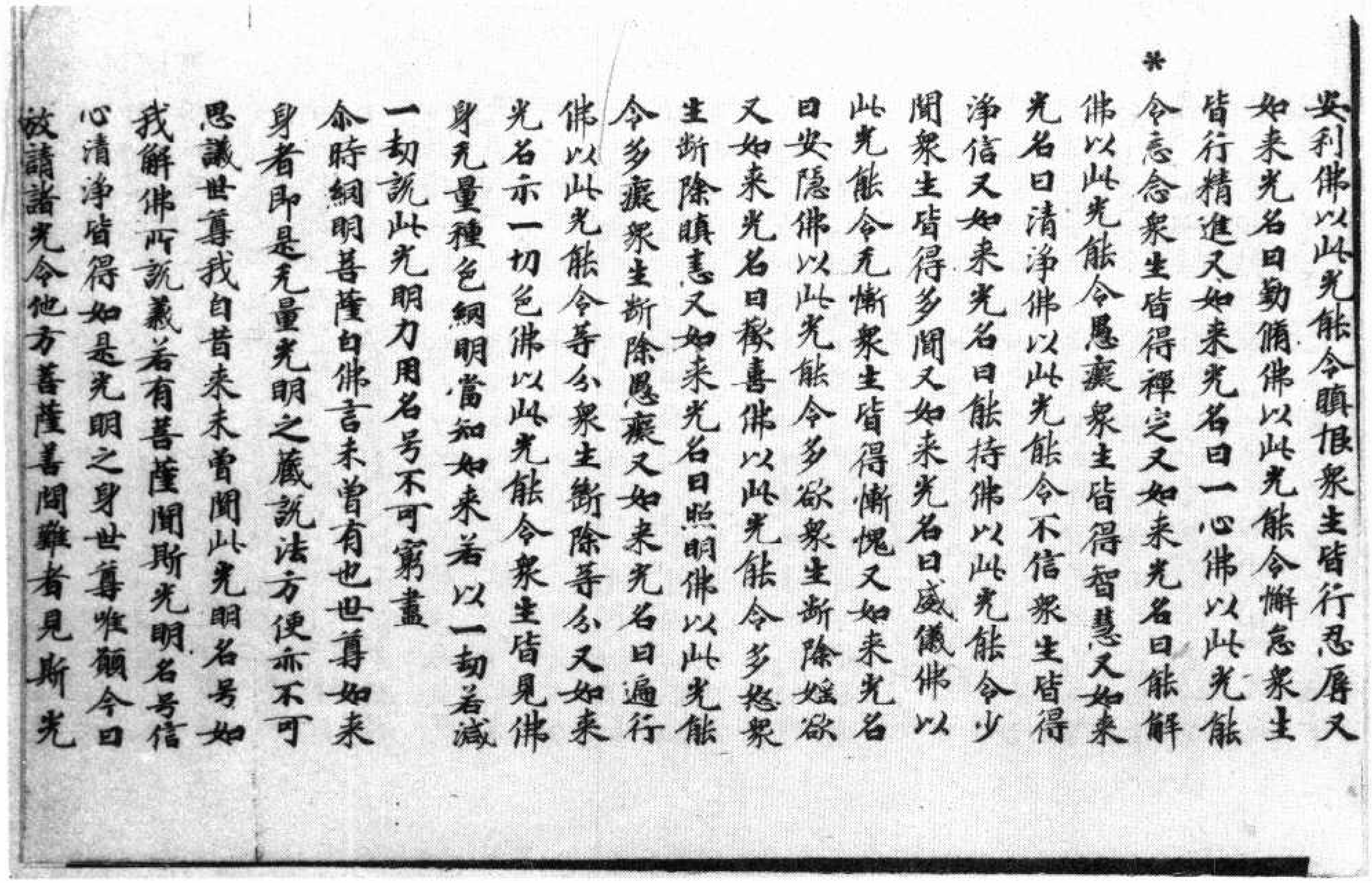

*

安利佛以此光能令瞋恨衆生皆行忍辱又如来光名曰勤脩佛以此光能令懈怠衆生皆行精進又如来光名曰一心佛以此光能令忘念衆生皆得禪定又如来光名曰能解佛以此光能令愚癡衆生皆得智慧又如来光名曰清淨佛以此光能令不信衆生皆得淨信又如来光名曰能持佛以此光能令少聞衆生皆得多聞又如来光名曰威儀佛以此光能令无慚衆生皆得慚愧又如来光名曰安隱佛以此光能令多欲衆生斷除婬欲又如来光名曰歡喜佛以此光能令多怒衆生斷除瞋恚又如来光名曰照明佛以此光能令多癡衆生斷除愚癡又如来光名曰遍行佛以此光能令等分衆生斷除等分又如来光名示一切色佛以此光能令衆生皆見佛身无量種色綱明當知如来若以一劫若減一劫說此光明力用名号不可窮盡

尒時綱明菩薩白佛言未曾有也世尊如来身者即是无量光明之藏說法方便亦不可思議世尊我自昔来未曾聞此光明名号如我解佛所說義若有菩薩聞斯光明名号信心清淨皆得如是光明之身世尊唯願今日放請諸光令他方菩薩善問難者見斯光

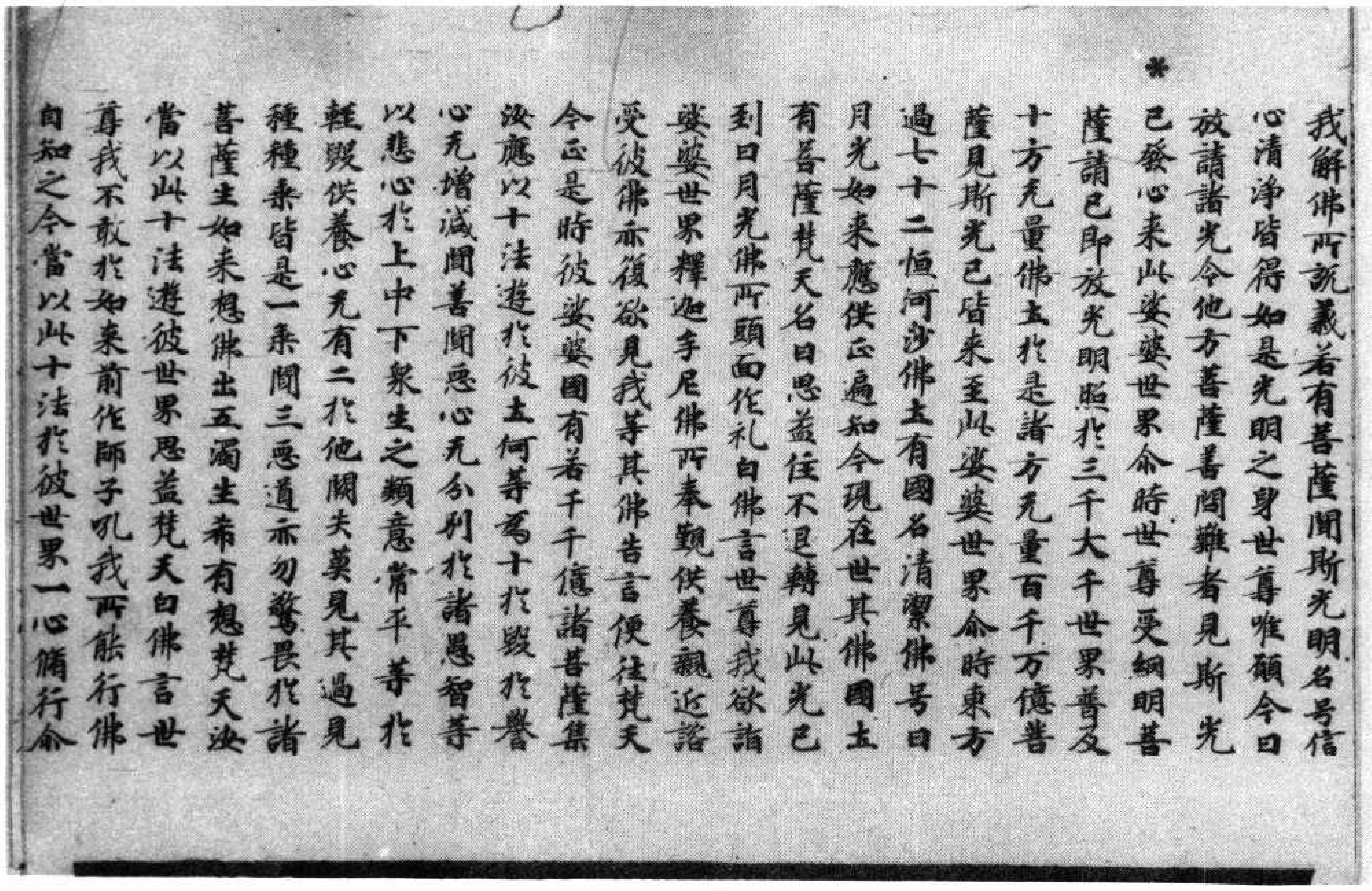

*

我解佛所說義若有菩薩聞斯光明名号信心清淨皆得如是光明之身世尊唯願今日放請諸光令他方菩薩善問難者見斯光已發心来此娑婆世界尒時世尊受綱明菩薩請已即放光明照於三千大千世界普及十方无量佛土於是諸方无量百千万億菩薩見斯光已皆来至此娑婆世界尒時東方過七十二恒河沙佛土有國名清潔佛号曰月光如来應供正遍知今現在世其佛國土有菩薩梵天名曰思益住不退轉見此光已到日月光佛所頭面作礼白佛言世尊我欲詣娑婆世界釋迦牟尼佛所奉覲供養親近諮受彼佛亦復欲見我等其佛告言便往梵天今正是時彼娑婆國有若干千億諸菩薩集汝應以十法遊於彼土何等爲十於毀於譽心无增減聞善聞惡心无分别於諸愚智等以悲心於上中下衆生之類意常平等於輕毀供養心无有二於他闕失莫見其過見種種乘皆是一乘聞三惡道亦勿驚畏於諸菩薩生如来想佛出五濁生希有想梵天汝當以此十法遊彼世界思益梵天白佛言世尊我不敢於如来前作師子吼我所能行佛自知之今當以此十法於彼世界一心脩行尒

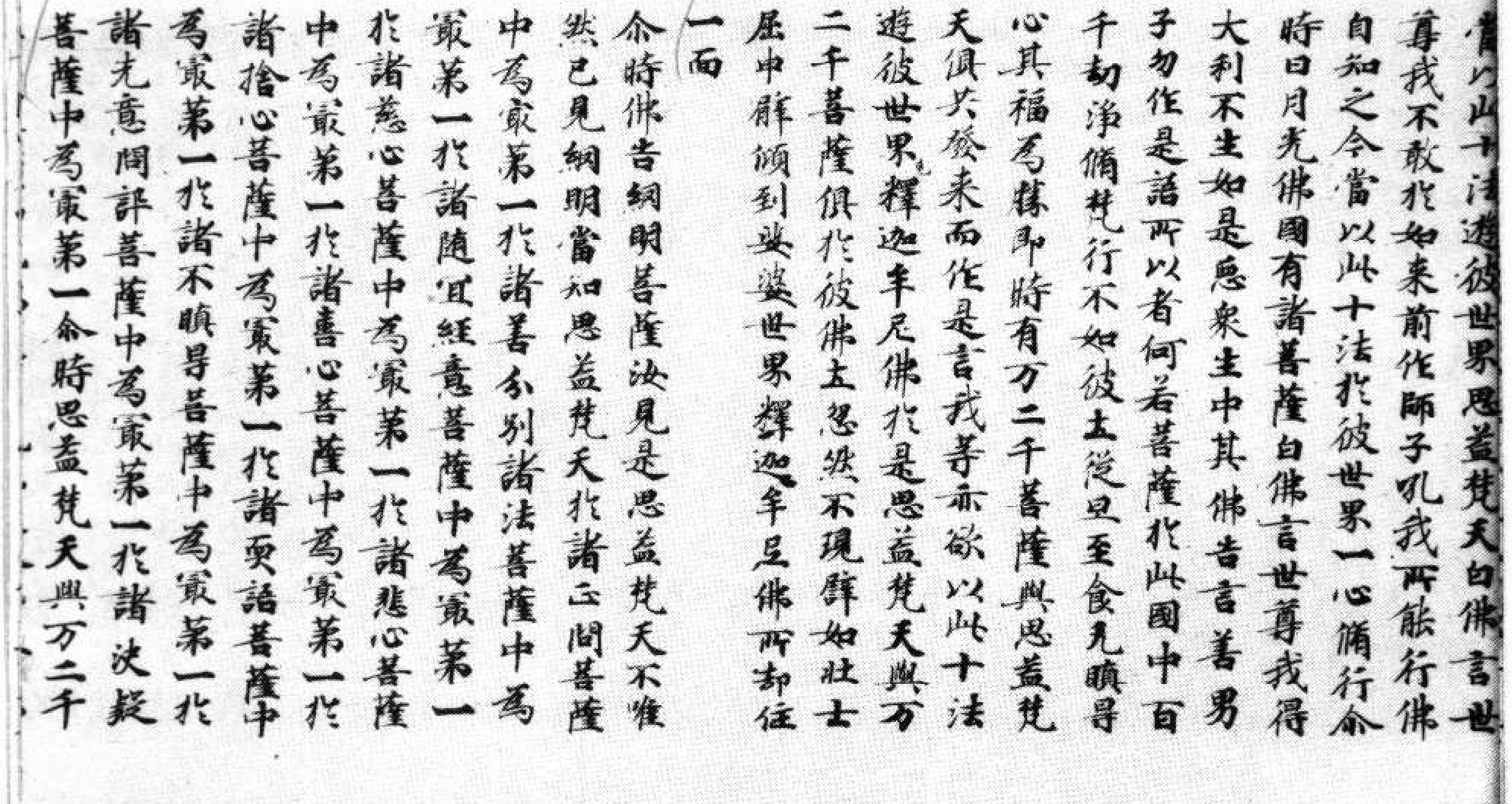

*

當以此十法遊彼世界思益梵天白佛言世
尊我不敢扵如來前作師子吼我所能行佛
自知之今當以此十法扵彼世界一心脩行尒
時日月光佛國有諸菩薩白佛言世尊我得
大利不生如是惡衆生中其佛告言善男
子勿作是語所以者何若菩薩扵此國中百
千劫淨脩梵行不如彼土從旦至食无瞋㝵
心其福爲勝即時有万二千菩薩與思益梵
天俱共發來而作是言我等亦欲以此十法
遊彼世界釋迦牟尼佛扵是思益梵天與万
二千菩薩俱扵彼佛土忽然不現譬如壯士
屈申臂頃到娑婆世界釋迦牟尼佛所却住
一面
尒時佛告網明菩薩汝見是思益梵天不唯
然已見網明當知思益梵天扵諸正問菩薩
中爲冣第一扵諸善分別諸法菩薩中爲
冣第一扵諸隨宜經意菩薩中爲冣第一
扵諸慈心菩薩中爲冣第一扵諸悲心菩薩
中爲冣第一扵諸喜心菩薩中爲冣第一扵
諸捨心菩薩中爲冣第一扵諸要語菩薩中
爲冣第一扵諸不瞋㝵菩薩中爲冣第一扵
諸先意問評菩薩中爲冣第一扵諸決疑
菩薩中爲冣第一尒時思益梵天與万二千

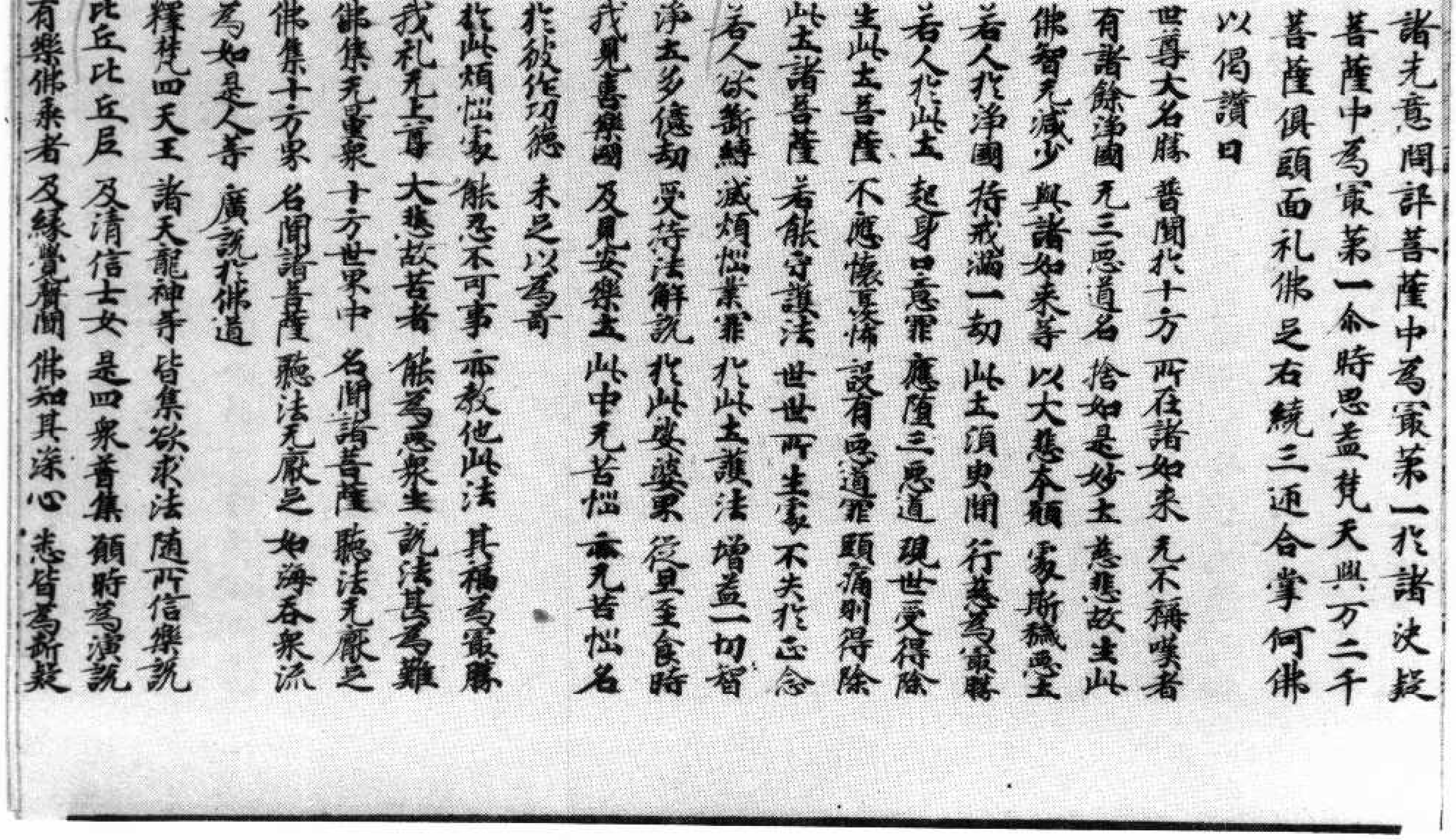

*

諸先意問評菩薩中爲冣第一扵諸決疑
菩薩中爲冣第一尒時思益梵天與万二千
菩薩俱頭面礼佛足右繞三迊合掌向佛
以偈讚曰
世尊大名稱　普聞扵十方　所在諸如來　无不稱歎者
有諸餘淨國　无三惡道名　捨如是妙土　慈悲故生此
佛智无减少　與諸如來等　以大悲本願　處斯穢惡土
若人扵淨國　持戒滿一劫　此土須臾間　行慈爲冣勝
若人扵此土　起身口意罪　應墮三惡道　現世受得除
生此土菩薩　不應懷憂怖　設有惡道罪　頭痛則得除
此土諸菩薩　若能守護法　世世所生處　不失扵正念
若人欲斷結　滅煩惱業罪　扵此土護法　增益一切智
淨土多億劫　受持法解說　扵此娑婆界　從旦至食時
我見喜樂國　及見安樂土　此中无苦惱　亦无苦惱名
扵彼作功德　未足以爲奇
扵此煩惱處　能忍不可事　亦教他此法　其福爲冣勝
我礼无上尊　大悲救苦者　能爲惡衆生　說法甚爲難
佛集无量衆　十方世界中　名聞諸菩薩　聽法无猒足
佛集十方衆　名聞諸菩薩　聽法无猒足　如海吞衆流
爲如是人等　廣說扵佛道
釋梵四天王　諸天龍神等　皆集欲求法　隨所信樂說
比丘比丘尼　及清信士女　是四衆普集　願時爲演說
有樂佛乘者　及緣覺聲聞　佛知其深心　悉皆爲斷疑

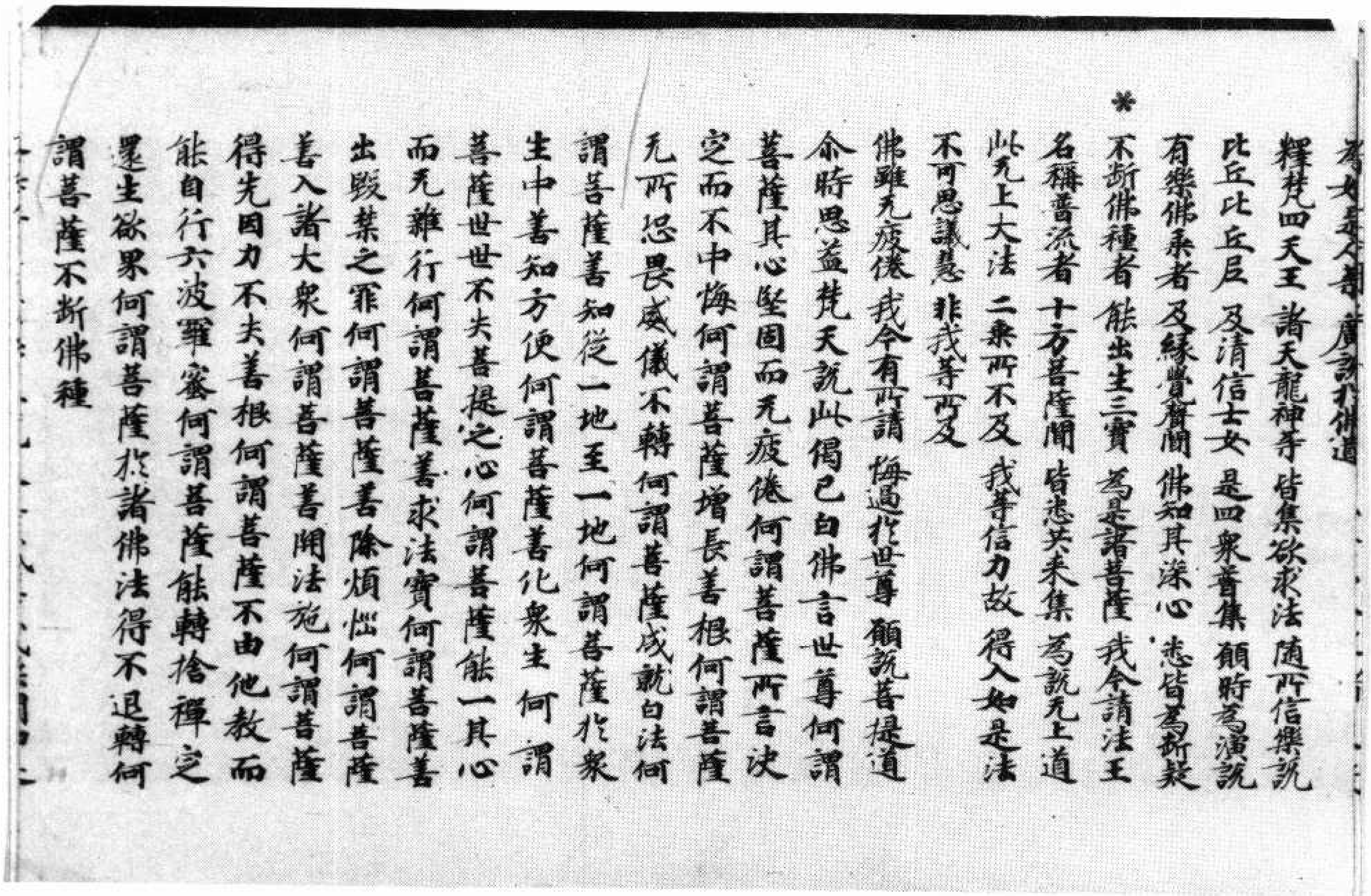

[illegible] 廣說於佛道
釋梵四天王 諸天龍神等 皆集欲求法 隨所信樂說
比丘比丘尼 及清信士女 是四眾普集 願時為演說
有樂佛乘者 及緣覺聲聞 佛知其深心 悉皆為斷疑
不斷佛種者 能出生三寶 為是諸菩薩 我今請法王
名稱普流者 十方菩薩聞 皆悉共來集 為說无上道
此无上大法 二乘所不及 我等信力故 得入如是法
不可思議慧 非我等所及

*

佛雖无疲倦 我今有所請 悔過於世尊 願說菩提道

尒時思益梵天說此偈已白佛言世尊何謂菩薩其心堅固而无疲倦何謂菩薩所言決定而不中悔何謂菩薩增長善根何謂菩薩无所恐畏威儀不轉何謂菩薩成就白法何謂菩薩善知從一地至一地何謂菩薩於眾生中善知方便何謂菩薩善化眾生 何謂菩薩世世不失菩提之心何謂菩薩能一其心而无雜行何謂菩薩善求法寶何謂菩薩善出毀禁之罪何謂菩薩善除煩惱何謂菩薩善入諸大眾何謂菩薩善開法施何謂菩薩得先因力不失善根何謂菩薩不由他教而能自行六波羅蜜何謂菩薩能轉捨禪定還生欲界何謂菩薩於諸佛法得不退轉何謂菩薩不斷佛種

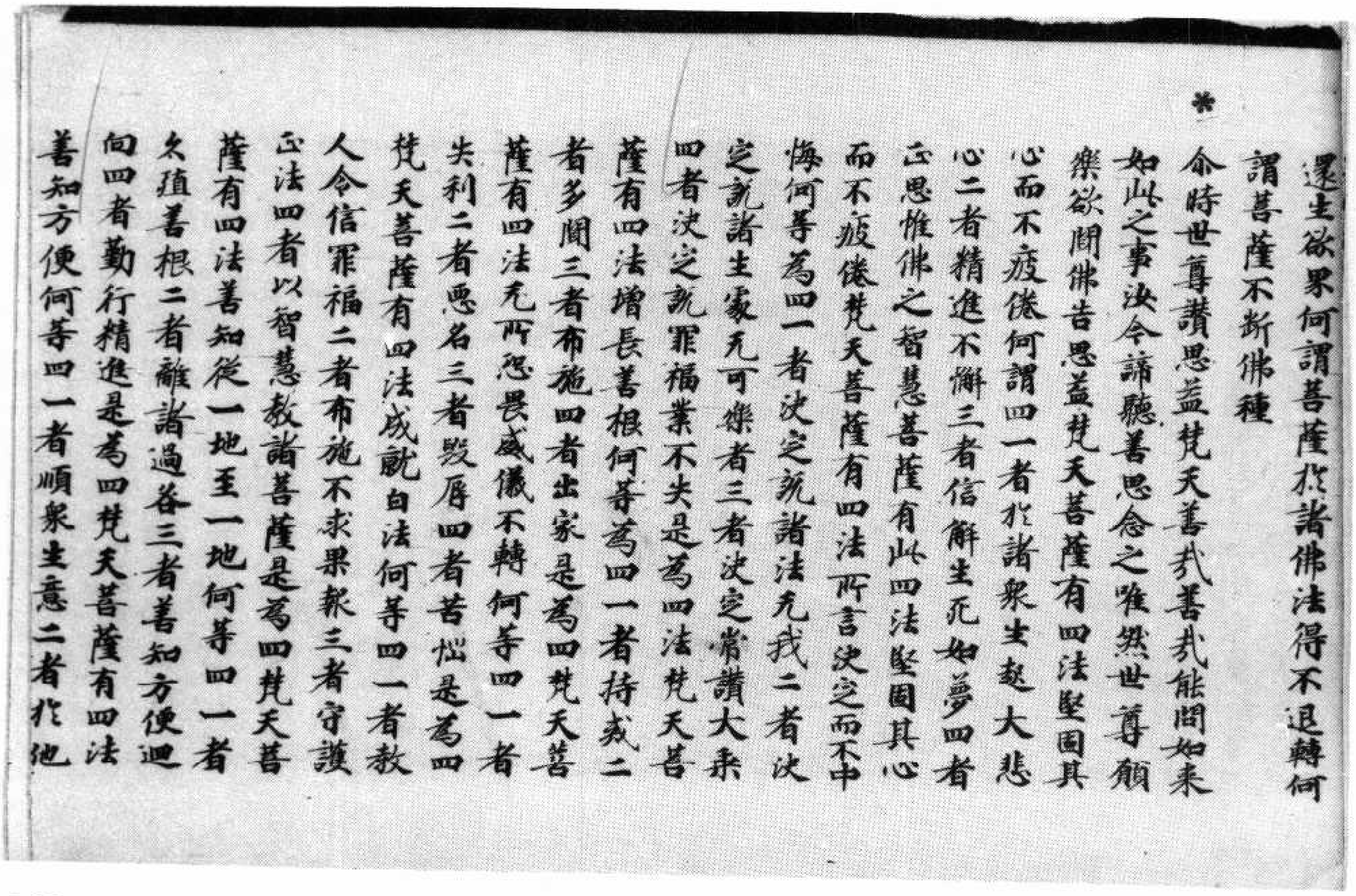

還生欲界何謂菩薩於諸佛法得不退轉何謂菩薩不斷佛種

*

尒時世尊讚思益梵天善哉善哉能問如來如此之事汝今諦聽善思念之唯然世尊願樂欲聞佛告思益梵天菩薩有四法堅固其心而不疲倦何謂四一者於諸眾生起大悲心二者精進不懈三者信解生死如夢四者正思惟佛之智慧菩薩有此四法堅固其心而不疲倦梵天菩薩有四法所言決定而不中悔何等為四一者決定說諸法无我二者決定說諸生處无可樂者三者決定常讚大乘四者決定說罪福業不失是為四法梵天菩薩有四法增長善根何等為四一者持戒二者多聞三者布施四者出家是為四梵天菩薩有四法无所恐畏威儀不轉何等四一者失利二者惡名三者毀辱四者苦惱是為四梵天菩薩有四法成就白法何等四一者教人令信罪福二者布施不求果報三者守護正法四者以智慧教諸菩薩是為四梵天菩薩有四法善知從一地至一地何等四一者久殖善根二者離諸過咎三者善知方便迴向四者勤行精進是為四梵天菩薩有四法善知方便何等四一者順眾生意二者於他

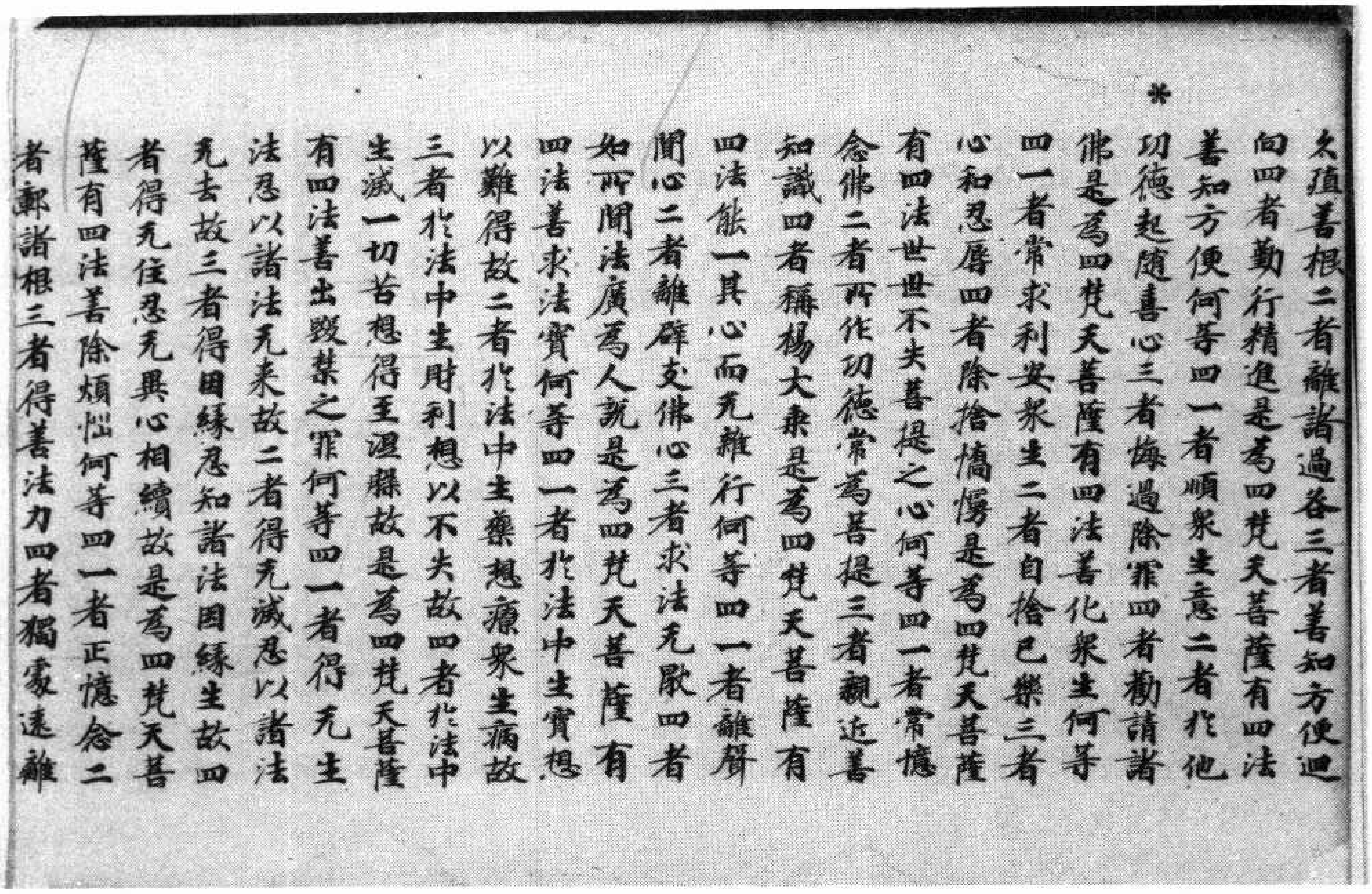

*

久殖善根二者離諸過咎三者善知方便迴向四者勤行精進是為四梵天菩薩有四法善知方便何等四一者順衆生意二者於他功德起隨喜心三者悔過除罪四者勸請諸佛是為四梵天菩薩有四法善化衆生何等四一者常求利安衆生二者自捨己樂三者心和忍辱四者除捨憍慢是為四梵天菩薩有四法世世不失菩提之心何等四一者常憶念佛二者所作功德常為菩提三者親近善知識四者稱揚大乘是為四梵天菩薩有四法能一其心而无雜行何等四一者離聲聞心二者離辟支佛心三者求法无猒四者如所聞法廣為人説是為四梵天菩薩有四法善求法寶何等四一者於法中生寶想以難得故二者於法中生藥想療衆生病故三者於法中生財利想以不失故四者於法中生滅一切苦想得至涅槃故是為四梵天菩薩有四法善出毀禁之罪何等四一者得无生法忍以諸法无来故二者得无滅忍以諸法无去故三者得因緣忍知諸法因緣生故四者得无住忍无異心相續故是為四梵天菩薩有四法善除煩惱何等四一者正憶念二者鄣諸根三者得善法力四者獨處遠離

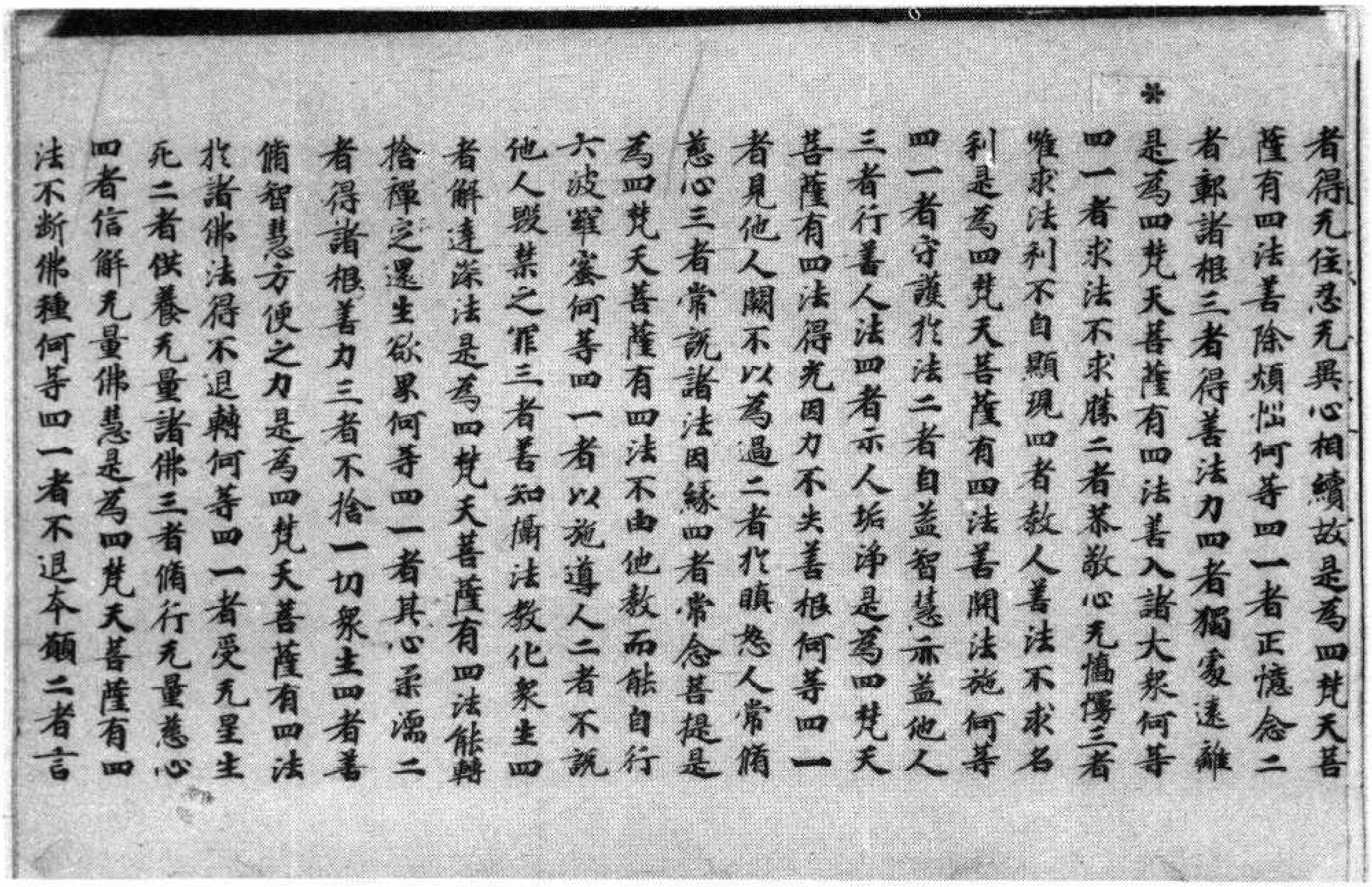

*

者得无住忍无異心相續故是為四梵天菩薩有四法善除煩惱何等四一者正憶念二者鄣諸根三者得善法力四者獨處遠離是為四梵天菩薩有四法善入諸大衆何等四一者求法不求勝二者恭敬心无憍慢三者唯求法利不自顯現四者教人善法不求名利是為四梵天菩薩有四法善開法施何等四一者守護於法二者自益智慧亦益他人三者行善人法四者示人垢淨是為四梵天菩薩有四法得无因力不失善根何等四一者見他人闕不以為過二者於瞋恚人常脩慈心三者常説諸法因緣四者常念菩提是為四梵天菩薩有四法不由他教而能自行六波羅蜜何等四一者以施導人二者不説他人毀禁之罪三者善知攝法教化衆生四者解達深法是為四梵天菩薩有四法能轉捨禪定還生欲界何等四一者其心柔濡二者得諸根善力三者不捨一切衆生四者善脩智慧方便之力是為四梵天菩薩有四法於諸佛法得不退轉何等四一者受无量生死二者供養无量諸佛三者脩行无量慈心四者信解无量佛慧是為四梵天菩薩有四法不斷佛種何等四一者不退本願二者言

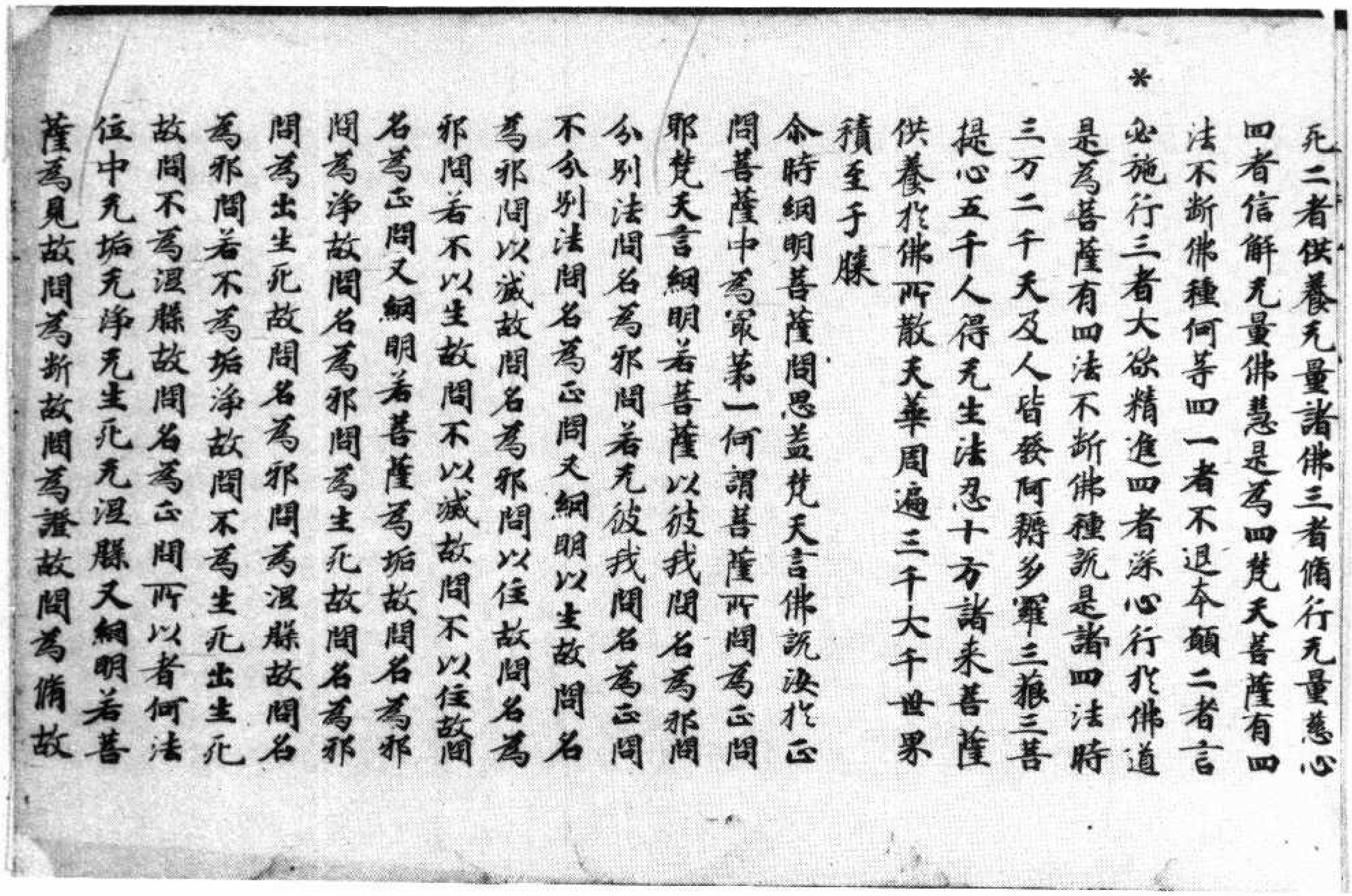

无二者供養无量諸佛三者脩行无量慧心
四者信解无量佛慧是爲四梵天菩薩有四
法不斷佛種何等四一者不退本願二者言
必施行三者大欲精進四者深心行於佛道
是爲菩薩有四法不斷佛種説是諸四法時
三万二千天及人皆發阿耨多羅三藐三菩
提心五千人得无生法忍十方諸來菩薩
供養於佛所散天華周遍三千大千世界
積至于膝
尒時網明菩薩問思益梵天言佛説決於正
問菩薩中爲冣第一何謂菩薩所問爲正問
耶梵天言網明若菩薩以彼我問名爲邪問
分別法問名爲邪問若无彼我問名爲正問
不分別法問名爲正問又網明以生故問名
爲邪問以滅故問名爲邪問以住故問名爲
邪問若不以生故問不以滅故問不以住故問
名爲正問又網明若菩薩爲垢故問名爲邪
問爲淨故問名爲邪問爲生死故問名爲邪
問爲出生死故問名爲邪問爲涅槃故問名
爲邪問若不爲垢淨故問不爲生死出生死
故問不爲涅槃故問名爲正問所以者何法
位中无垢无淨无生死无涅槃又網明若菩
薩爲見故問爲斷故問爲證故問爲脩故

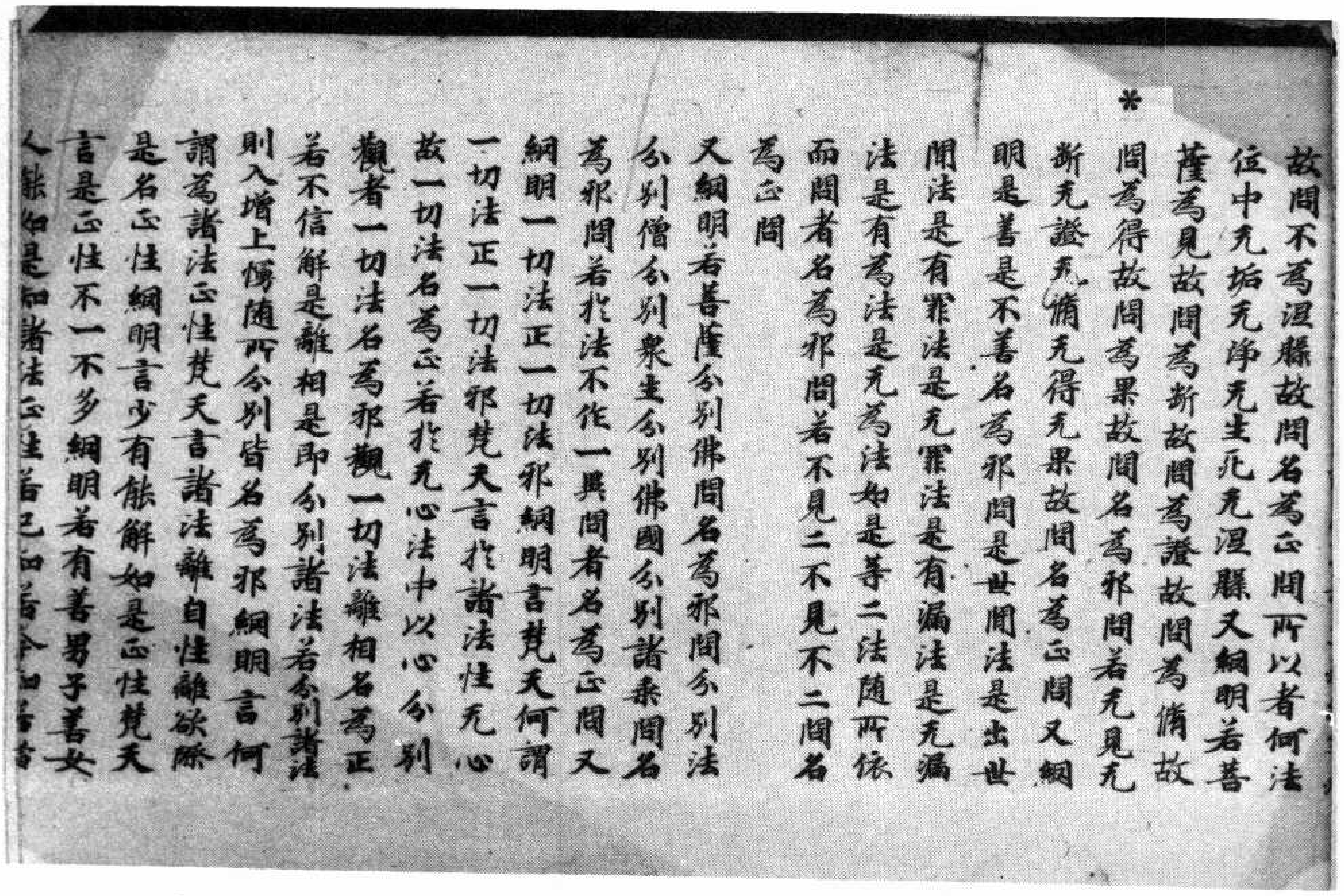

故問不爲涅槃故問名爲正問所以者何法
位中无垢无淨无生死无涅槃又網明若菩
薩爲見故問爲斷故問爲證故問爲脩故
問爲得故問爲果故問名爲邪問若无見无
斷无證无脩无得无果故問名爲正問又網
明是善是不善名爲邪問是世間法是出世
間法是有罪法是无罪法是有漏法是无漏
法是有爲法是无爲法如是等二法隨所依
而問者名爲邪問若不見二不見不二問名
爲正問
又網明若菩薩分別佛問名爲邪問分別法
分別僧分別衆生分別佛國分別諸乘問名
爲邪問若於法不作一異問者名爲正問又
網明一切法正一切法邪網明言梵天何謂
一切法正一切法邪梵天言於諸法性无心
故一切法名爲正若於无心法中以心分別
觀者一切法名爲邪觀一切法離相名爲正
若不信解是離相是即分別諸法若分別諸法
則入增上慢隨所分別皆名爲邪網明言何
謂爲諸法正性梵天言諸法離自性離欲際
是名正性網明言少有能解如是正性梵天
言是正性不一不多網明若有善男子善女
人能如是知諸法正性若已知若今知若當

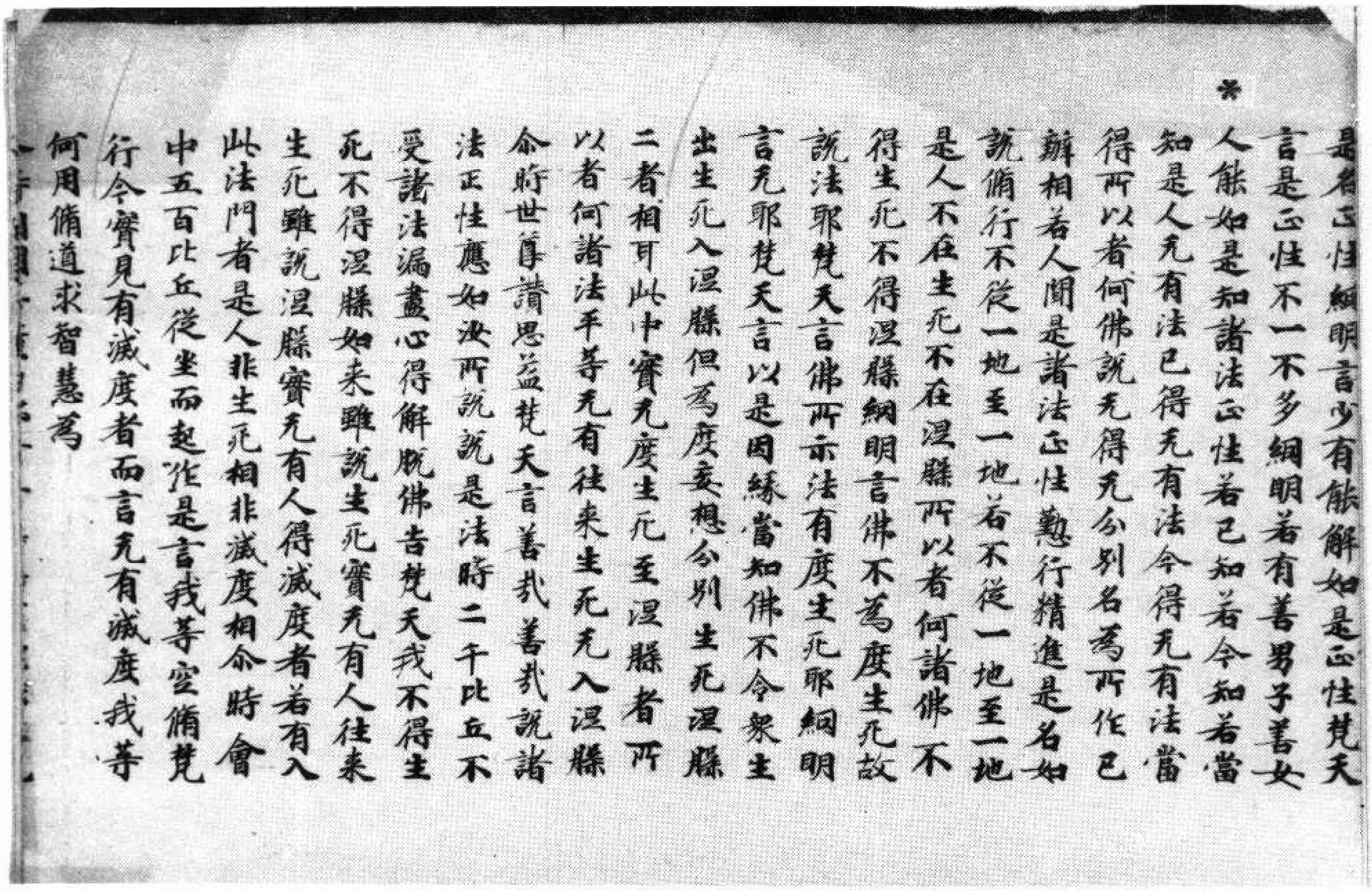

*

是名正性網明言少有能解如是正性梵天
言是正性不一不多網明若有善男子善女
人能如是知諸法正性若已知若今知若當
知是人无有法已得无有法今得无有法當
得所以者何佛說无得无分別名為所作已
辦相若人聞是諸法正性懃行精進是名如
說脩行不從一地至一地若不從一地至一地
是人不在生死不在涅槃所以者何諸佛不
得生死不得涅槃網明言佛不為度生死故
說法耶梵天言佛所示法有度生死耶網明
言无耶梵天言以是因緣當知佛不令衆生
出生死入涅槃但為度妄想分別生死涅槃
二者相耳此中實无度生死至涅槃者所
以者何諸法平等无有往來生死无入涅槃
尒時世尊讃思益梵天言善哉善哉說諸
法正性應如汝所說說是法時二千比丘不
受諸法漏盡心得解脫佛告梵天我不得生
死不得涅槃如來雖說生死實无有人往來
生死雖說涅槃實无有人得滅度者若有入
此法門者是人非生死相非滅度相尒時會
中五百比丘從坐而起作是言我等空脩梵
行今實見有滅度者而言无有滅度我等
何用脩道求智慧為

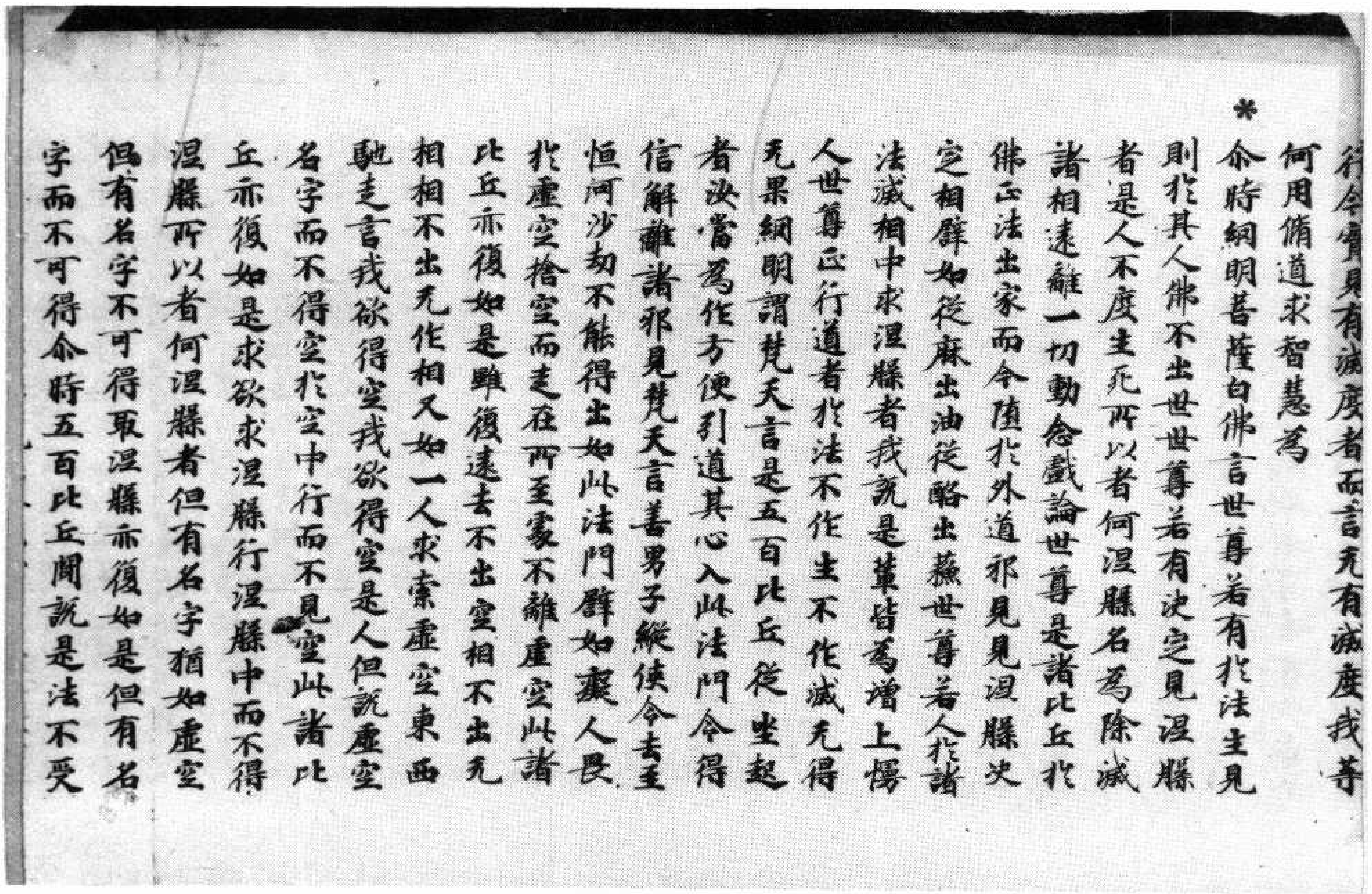

行今實見有滅度者而言无有滅度我等
何用脩道求智慧為

*

尒時網明菩薩白佛言世尊若有於法生見
則於其人佛不出世世尊若有決定見涅槃
者是人不度生死所以者何涅槃名為除滅
諸相遠離一切動念戲論世尊是諸比丘於
佛正法出家而今墮於外道邪見見涅槃決
定相譬如從麻出油從酪出蘇世尊若人於諸
法滅相中求涅槃者我說是輩皆為增上慢
人世尊正行道者於法不作生不作滅无得
无果網明謂梵天言是五百比丘從坐起
者汝當為作方便引道其心入此法門令得
信解離諸邪見梵天言善男子縱使令去至
恒河沙劫不能得出如此法門譬如癡人畏
於虚空捨空而走在所至處不離虚空此諸
比丘亦復如是雖復遠去不出空相不出无
相相不出无作相又如一人求索虚空東西
馳走言我欲得空我欲得空是人但說虚空
名字而不得空於空中行而不見空此諸比
丘亦復如是求欲求涅槃行涅槃中而不得
涅槃所以者何涅槃者但有名字猶如虚空
但有名字不可得取涅槃亦復如是但有名
字而不可得尒時五百比丘聞說是法不受

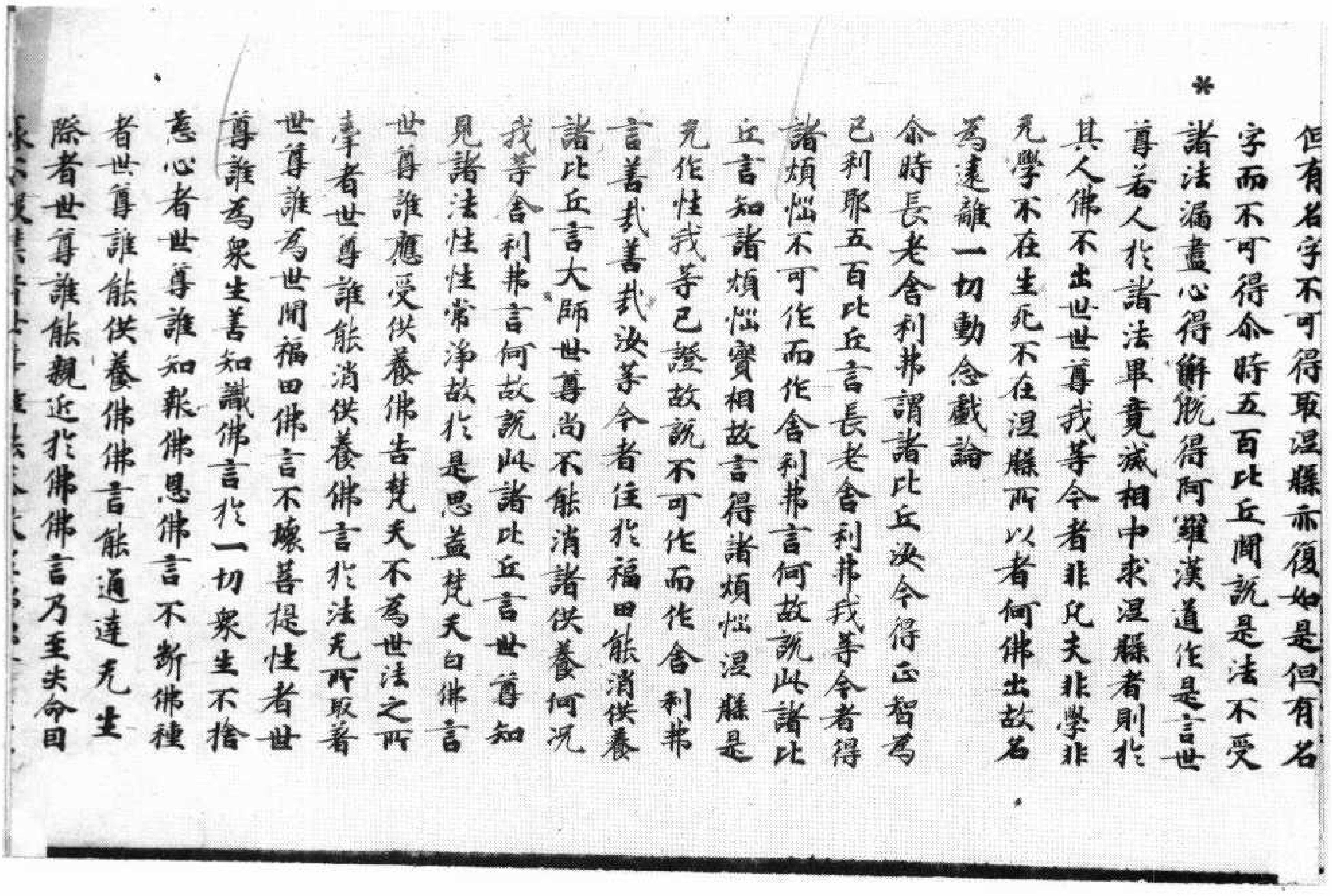

但有名字不可得取涅槃亦復如是但有名
字而不可得爾時五百比丘聞說是法不受
諸法漏盡心得解脫得阿羅漢道作是言世
尊若人於諸法畢竟滅相中求涅槃者則於
其人佛不出世世尊我等今者非凡夫非學非
无學不在生死不在涅槃所以者何佛出故名
爲遠離一切動念戲論
爾時長老舍利弗謂諸比丘汝今得正智爲
己利耶五百比丘言長老舍利弗我等今者得
諸煩惱不可作而作舍利弗言何故說此諸比
丘言知諸煩惱實相故言得諸煩惱涅槃是
无作性我等已證故說不可作而作舍利弗
言善哉善哉汝等今者住於福田能消供養
諸比丘言大師世尊尚不能消諸供養何況
我等舍利弗言何故說此諸比丘言世尊知
見諸法性性常淨故於是思益梵天白佛言
世尊誰應受供養佛告梵天不爲世法之所
牽者世尊誰能消供養佛言於法无所取著
世尊誰爲世間福田佛言不壞菩提性者世
尊誰爲衆生善知識佛言於一切衆生不捨
慈心者世尊誰知報佛恩佛言不斷佛種
者世尊誰能供養佛佛言能通達无生
際者世尊誰能親近於佛佛言乃至失命因

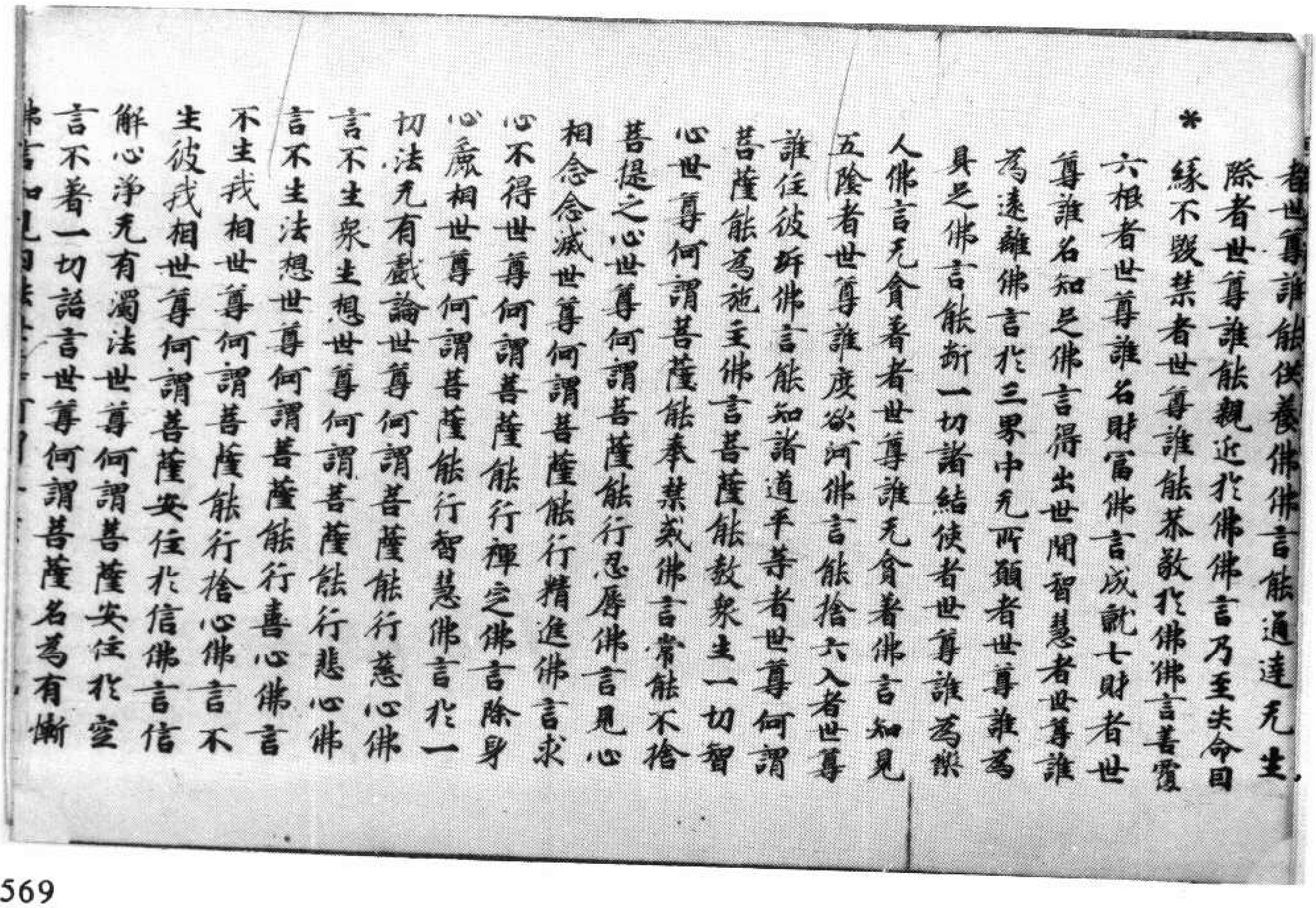

者世尊誰能供養佛佛言能通達无生
際者世尊誰能親近於佛佛言乃至失命因
緣不毀禁者世尊誰能恭敬於佛佛言善覆
六根者世尊誰名財富佛言成就七財者世
尊誰名知足佛言得出世間智慧者世尊誰
爲遠離佛言於三界中无所願者世尊誰爲
具足佛言能斷一切諸結使者世尊誰爲樂
人佛言无貪著者世尊誰无貪著佛言知見
五陰者世尊誰度欲河佛言能捨六入者世尊
誰住彼岸佛言能知諸道平等者世尊何謂
菩薩能爲施主佛言菩薩能教衆生一切智
心世尊何謂菩薩能奉禁戒佛言常能不捨
菩提之心世尊何謂菩薩能行忍辱佛言見心
相念念滅世尊何謂菩薩能行精進佛言求
心不得世尊何謂菩薩能行禪定佛言除身
心麁相世尊何謂菩薩能行智慧佛言於一
切法无有戲論世尊何謂菩薩能行慈心佛
言不生衆生想世尊何謂菩薩能行悲心佛
言不生法想世尊何謂菩薩能行喜心佛言
不生我相世尊何謂菩薩能行捨心佛言不
生彼我相世尊何謂菩薩安住於信佛言信
解心淨无有濁法世尊何謂菩薩安住於空
言不著一切語言世尊何謂菩薩名爲有斷

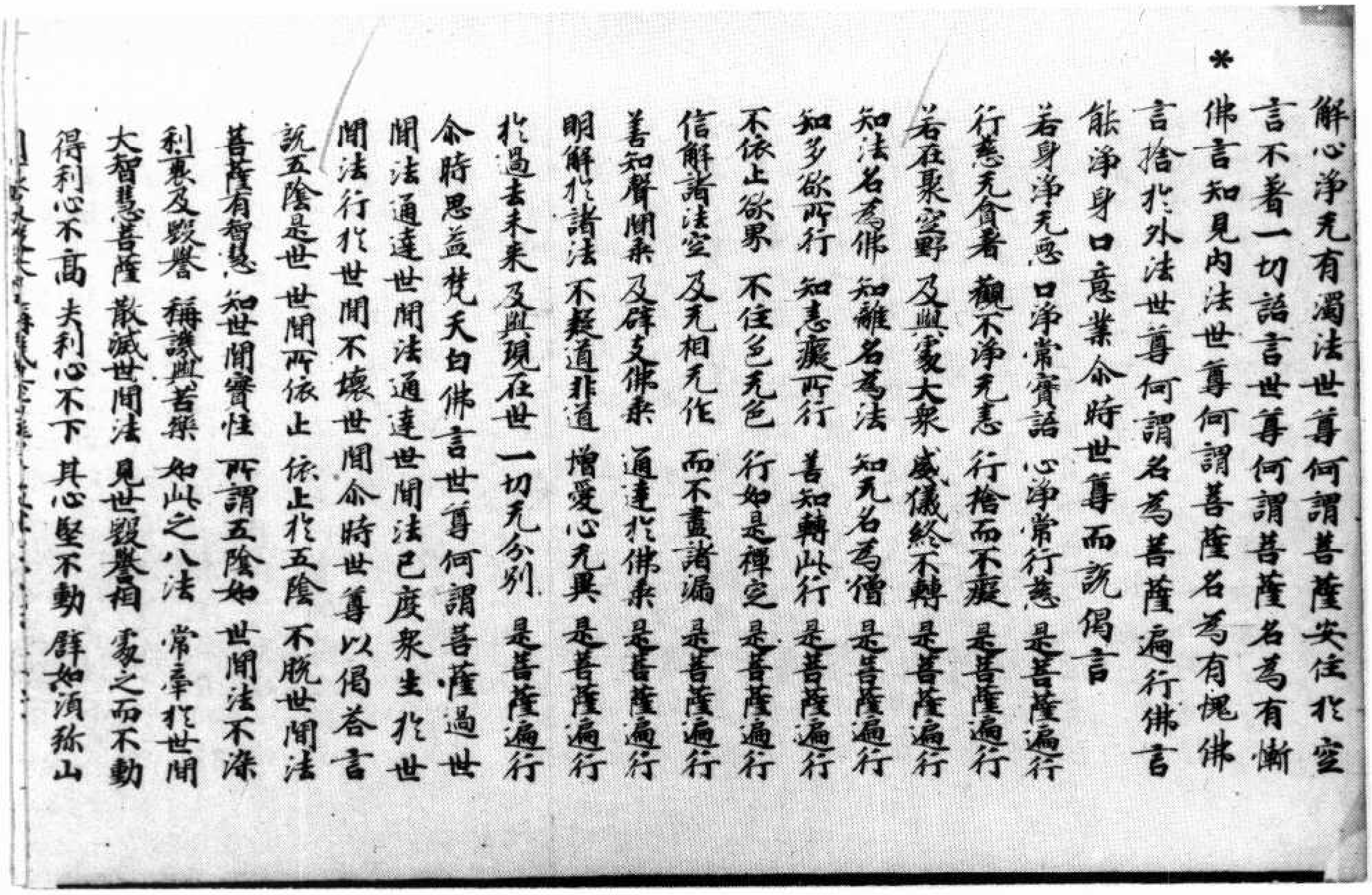

*

解心淨无有濁法　世尊何謂菩薩安住於空
言不著一切語言　世尊何謂菩薩名為有慚
佛言知見內法　世尊何謂菩薩名為有愧　佛
言捨於外法　世尊何謂名為菩薩遍行　佛言
能淨身口意業　尒時世尊而說偈言
若身淨无惡　口淨常實語　心淨常行慈　是菩薩遍行
行慈无貪著　觀不淨无恚　行捨而不癡　是菩薩遍行
若在聚空野　及與處大衆　威儀終不轉　是菩薩遍行
知法名為佛　知離名為法　知无名為僧　是菩薩遍行
知多欲所行　知恚癡所行　善知轉此行　是菩薩遍行
不依止欲界　不住色无色　行如是禪定　是菩薩遍行
信解諸法空　及无相无作　而不盡諸漏　是菩薩遍行
善知聲聞乘　及辟支佛乘　通達於佛乘　是菩薩遍行
明解於諸法　不疑道非道　憎愛心无異　是菩薩遍行
於過去未來　及與現在世　一切无分別　是菩薩遍行
尒時思益梵天白佛言　世尊何謂菩薩過世
間法　通達世間法　通達世間法已　度衆生於世
間法　行於世間不壞世間　尒時世尊以偈答言
說五陰是世　世間所依止　依止於五陰　不脫世間法
菩薩有智慧　知世間實性　所謂五陰如　世間法不染
利衰及毀譽　稱譏與苦樂　如此之八法　常牽於世間
大智慧菩薩　散滅世間法　見世毀譽相　處之而不動
得利心不高　失利心不下　其心堅不動　譬如須弥山

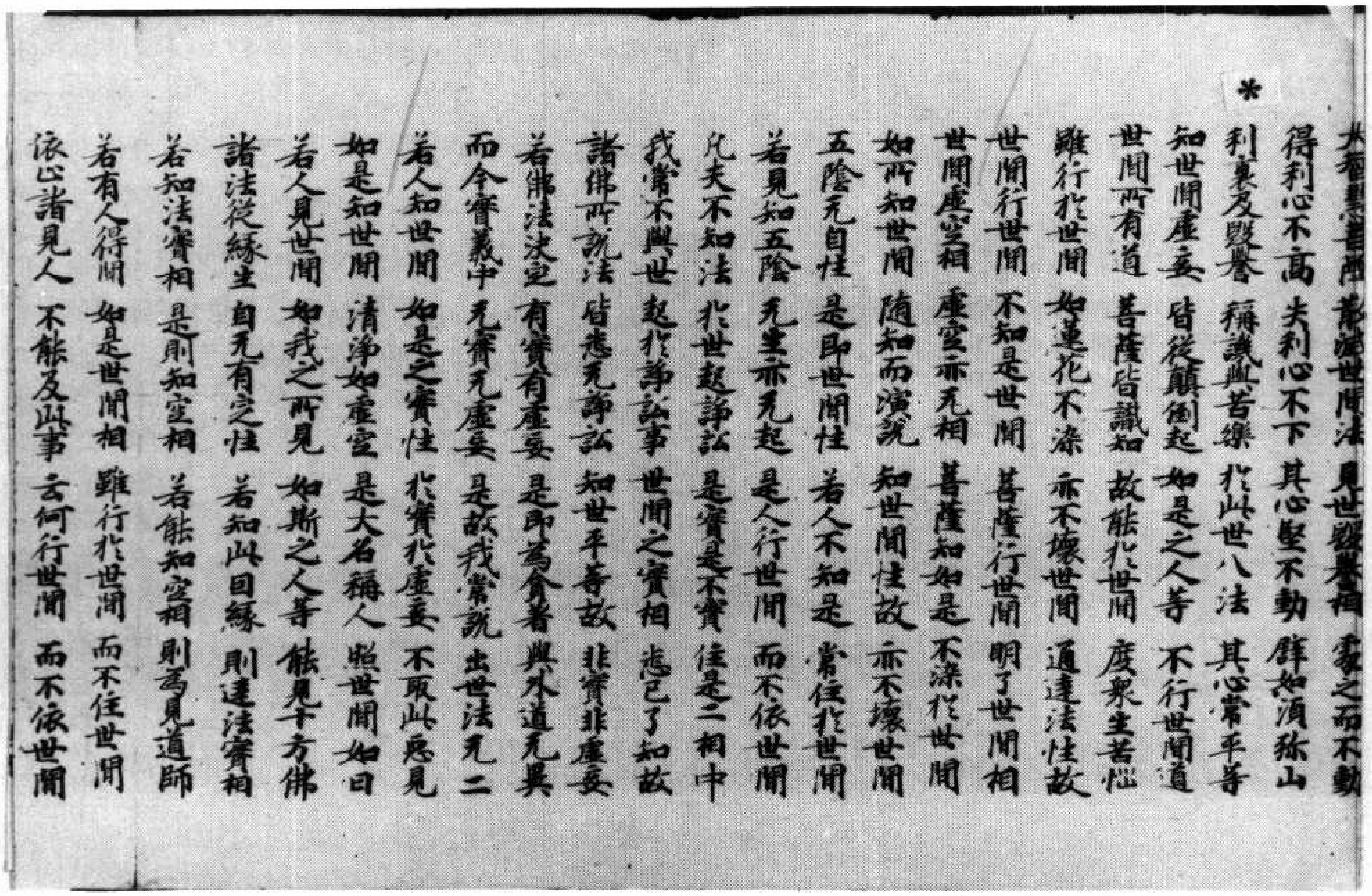

*

大智慧菩薩　散滅世間法　見世毀譽相　處之而不動
得利心不高　失利心不下　其心堅不動　譬如須弥山
利衰及毀譽　稱譏與苦樂　於此世八法　其心常平等
知世間虛妄　皆從顛倒起　如是之人等　不行世間道
世間所有道　菩薩皆識知　故能於世間　度衆生苦惱
雖行於世間　如蓮花不染　亦不壞世間　通達法性故
世間行世間　不知是世間　菩薩行世間　明了世間相
世間虛空相　虛空亦无相　菩薩知如是　不染於世間
如所知世間　隨知而演說　知世間性故　亦不壞世間
五陰无自性　是即世間性　若人不知是　常住於世間
若見知五陰　无生亦无起　是人行世間　而不依世間
凡夫不知法　於世起諍訟　是實是不實　住是二相中
我常不與世　起於諍訟事　世間之實相　悉已了知故
諸佛所說法　皆悉无諍訟　知世平等故　非實非虛妄
若佛法決定　有實有虛妄　是即為貪著　與外道无異
而今實義中　无實无虛妄　是故我常說　出世法无二
若人知世間　如是之實性　於實於虛妄　不取此惡見
如是知世間　清淨如虛空　是大名稱人　照世間如日
若人見世間　如我之所見　如斯之人等　能見十方佛
諸法從緣生　自无有定性　若知此因緣　則達法實相
若知法實相　是則知空相　若能知空相　則為見道師
若有人得聞　如是世間相　雖行於世間　而不住世間
依止諸見人　不能及此事　云何行世間　而不依世間

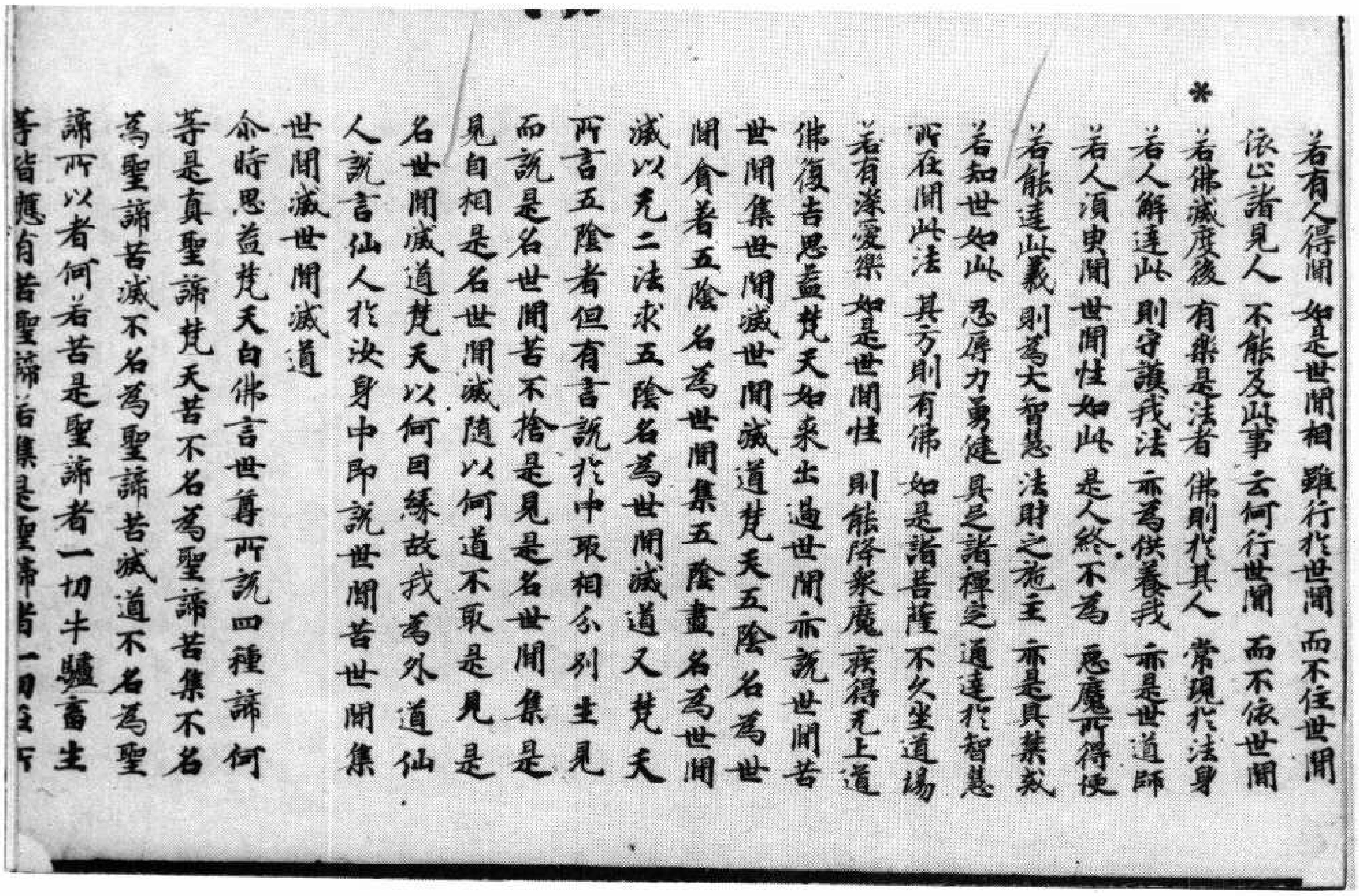

若有人得聞 如是世間相 雖行於世間 而不住世間
依止諸見人 不能及此事 云何行世間 而不依世間
若佛滅度後 有樂是法者 佛則於其人 常現於法身
若人解達此 則守護我法 亦為供養我 亦是世道師
若人須臾聞 世間性如此 是人終不為 惡魔所得便
若能達此義 則為大智慧 法財之施主 亦是具禁戒
若知世如此 忍辱力勇健 具足諸禪定 通達於智慧
所在聞此法 其方則有佛 如是諸菩薩 不久坐道場
若有深愛樂 如是世間性 則能降衆魔 疾得无上道
佛復告思益梵天如來出過世間亦說世間苦
世間集世間滅世間滅道梵天五陰名為世
間貪著五陰名為世間集五陰盡名為世間
滅以无二法求五陰名為世間滅道又梵天
所言五陰者但有言說於中取相分別生見
而說是名世間苦不捨是見是名世間集是
見自相是名世間滅隨以何道不取是見是
名世間滅道梵天以何因緣故我為外道仙
人說言仙人於汝身中即說世間苦世間集
世間滅世間滅道
尒時思益梵天白佛言世尊所說四種諦何
等是真聖諦梵天苦不名為聖諦苦集不名
為聖諦苦滅不名為聖諦苦滅道不名為聖
諦所以者何若苦是聖諦者一切牛驢畜生
等皆應有苦聖諦若集是聖諦皆一[illegible]

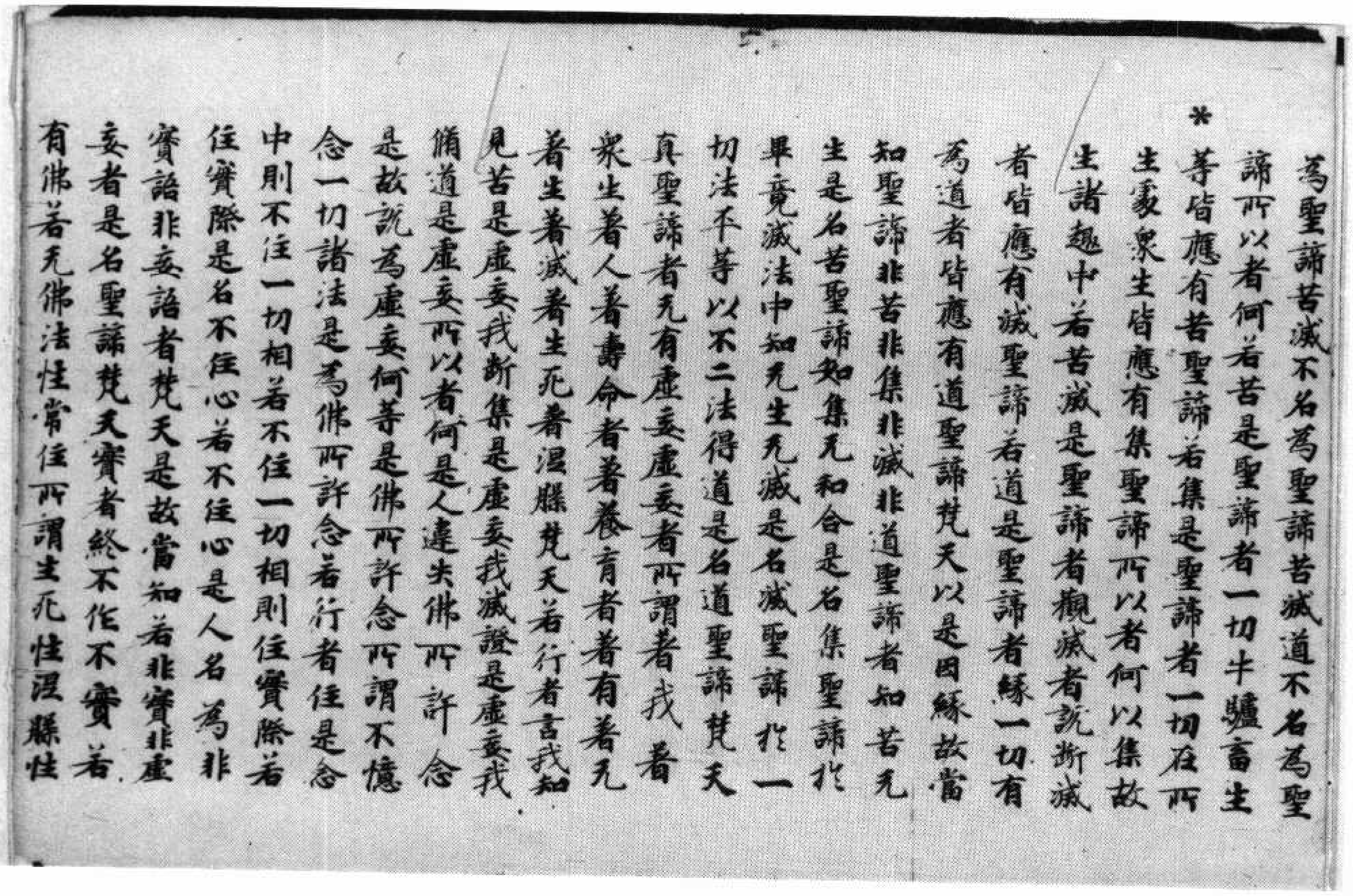

為聖諦苦滅不名為聖諦苦滅道不名為聖
諦所以者何若苦是聖諦者一切牛驢畜生
等皆應有苦聖諦若集是聖諦者一切在所
生處衆生皆應有集聖諦所以者何以集故
生諸趣中若苦滅是聖諦者觀滅者說斷滅
者皆應有滅聖諦若道是聖諦者緣一切有
為道者皆應有道聖諦梵天以是因緣故當
知聖諦非苦非集非滅非道聖諦者知苦无
生是名苦聖諦知集无和合是名集聖諦於
畢竟滅法中知无生无滅是名滅聖諦於一
切法平等以不二法得道是名道聖諦梵天
真聖諦者无有虛妄虛妄者所謂著我著
衆生著人著壽命者著養育者著有著无
著生著滅著生死著涅槃梵天若行者言我知
見苦是虛妄我斷集是虛妄我滅證是虛妄我
脩道是虛妄所以者何是人違失佛所許念
是故說為虛妄何等是佛所許念所謂不憶
念一切諸法是為佛所許念若行者住是念
中則不住一切相若不住一切相則住實際若
住實際是名不住心若不住心是人名為非
實語非妄語者梵天是故當知若非實非虛
妄者是名聖諦梵天實者終不作不實若
有佛若无佛法性常住所謂生死性涅槃性

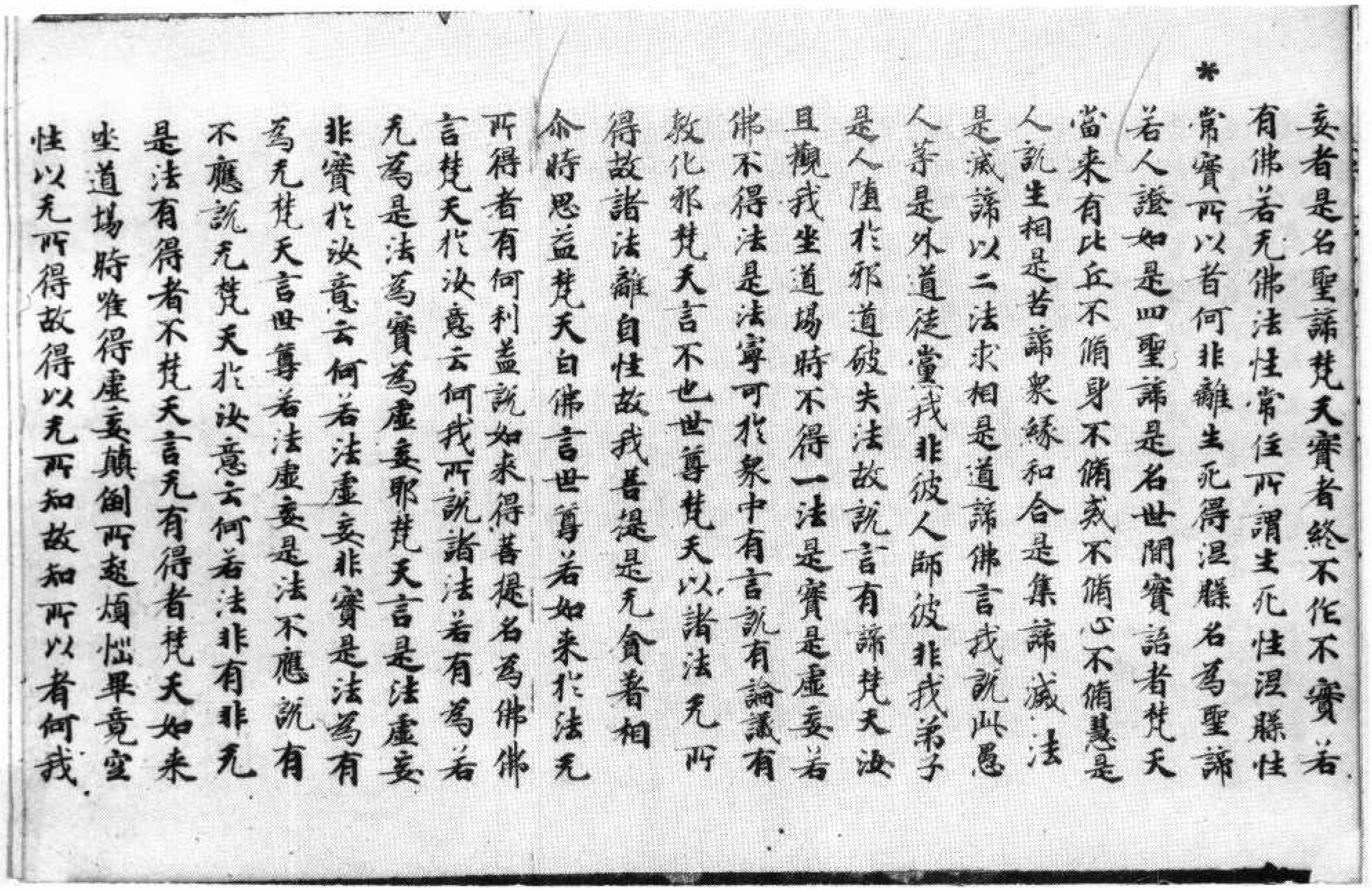

*

妄者是名聖諦梵天實者終不作不實若
有佛若无佛法性常住所謂生死性涅槃性
常實所以者何非離生死得涅槃名爲聖諦
若人證如是四聖諦是名世間實語者梵天
當来有比丘不脩身不脩戒不脩心不脩慧是
人說生相是苦諦衆緣和合是集諦滅法
是滅諦以二法求相是道諦佛言我說此愚
人等是外道徒黨我非彼人師彼非我弟子
是人墮於邪道破失法故說言有諦梵天汝
且觀我坐道場時不得一法是實是虛妄若
佛不得法是法寧可於衆中有言說有論議有
教化邪梵天言不也世尊梵天以諸法无所
得故諸法離自性故我菩提是无貪著相
介時思益梵天白佛言世尊若如来於法无
所得者有何利益說如来得菩提名爲佛佛
言梵天於汝意云何我所說諸法若有爲若
无爲是法爲實爲虛妄耶梵天言是法虛妄
非實於汝意云何若法虛妄非實是法爲有
爲无梵天言世尊若法虛妄是法不應說有
不應說无梵天於汝意云何若法非有非无
是法有得者不梵天言无有得者梵天如来
坐道場時唯得虛妄顛倒所起煩惱畢竟空
性以无所得故得以无所知故知所以者何我

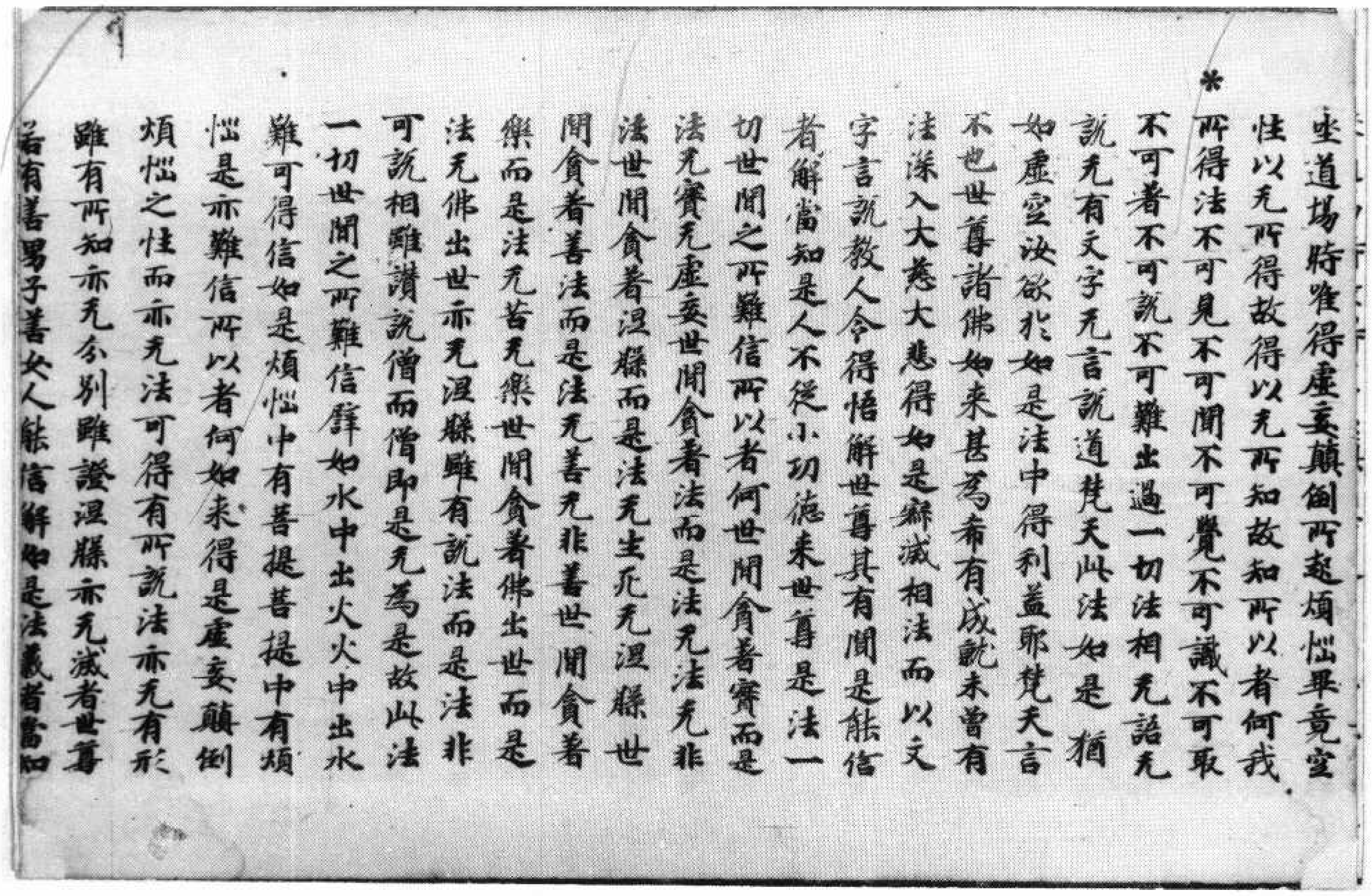

*

坐道場時唯得虛妄顛倒所起煩惱畢竟空
性以无所得故得以无所知故知所以者何我
所得法不可見不可聞不可覺不可識不可取
不可著不可說不可難出過一切法相无語无
說无有文字无言說道梵天此法如是猶
如虛空汝欲於如是法中得利益耶梵天言
不也世尊諸佛如来甚爲希有成就未曾有
法深入大慈大悲得如是寂滅相法而以文
字言說教人令得悟解世尊其有聞是能信
者解當知是人不從小功德来世尊是法一
切世間之所難信所以者何世間貪著實而是
法无實无虛妄世間貪著法而是法无法无非
法世間貪著涅槃而是法无生死无涅槃世
間貪著善法而是法无善无非善世間貪著
樂而是法无苦无樂世間貪著佛出世而是
法无佛出世亦无涅槃雖有說法而是法非
可說相雖讚說僧而僧即是无爲是故此法
一切世間之所難信譬如水中出火火中出水
難可得信如是煩惱中有菩提菩提中有煩
惱是亦難信所以者何如来得是虛妄顛倒
煩惱之性而亦无法可得有所說法亦无有形
雖有所知亦无分別雖證涅槃亦无滅者世尊
若有善男子善女人能信解如是法義者當知

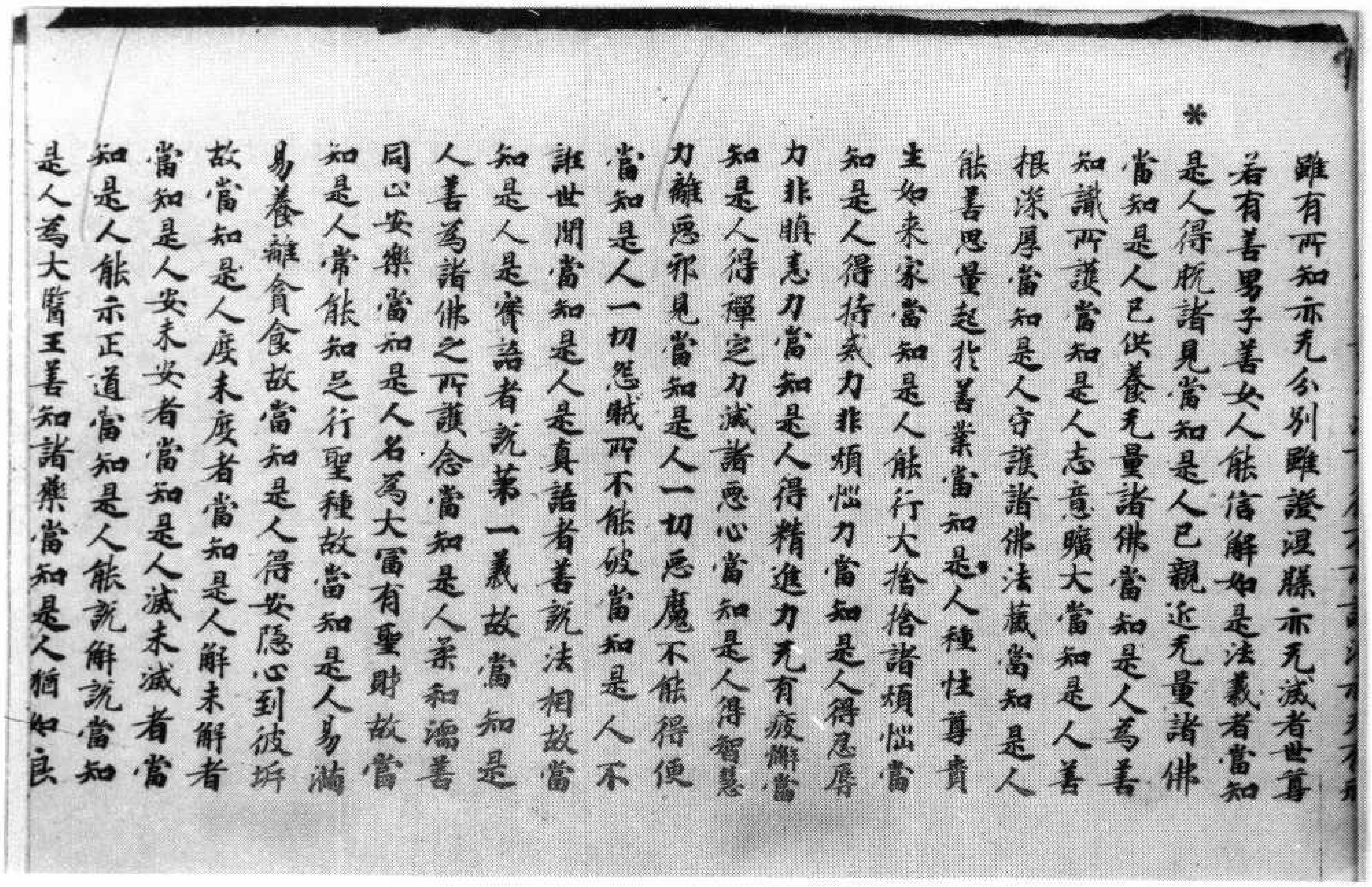

*

雖有所知亦无分別雖證涅槃亦无滅者世尊若有善男子善女人能信解如是法義者當知是人得杭諸見當知是人已親近无量諸佛當知是人已供養无量諸佛當知是人為善知識所護當知是人志意曠大當知是人善根深厚當知是人守護諸佛法藏當知是人能善思量起於善業當知是人種性尊貴生如來家當知是人能行大捨捨諸煩惱當知是人得持戒力非煩惱力當知是人得忍辱力非瞋恚力當知是人得精進力无有疲懈當知是人得禪定力滅諸惡心當知是人得智慧力離惡邪見當知是人一切惡魔不能得便當知是人一切怨賊所不能破當知是人不誑世間當知是人是真語者善說法相故當知是人是實語者說第一義故當知是人善為諸佛之所護念當知是人柔和濡善同心安樂當知是人名為大富有聖財故當知是人常能知足行聖種故當知是人易滿易養離貪食故當知是人得安隱心到彼岸故當知是人度未度者當知是人解未解者當知是人安未安者當知是人滅未滅者當知是人能示正道當知是人能說解說當知是人為大醫王善知諸藥當知是人猶如良

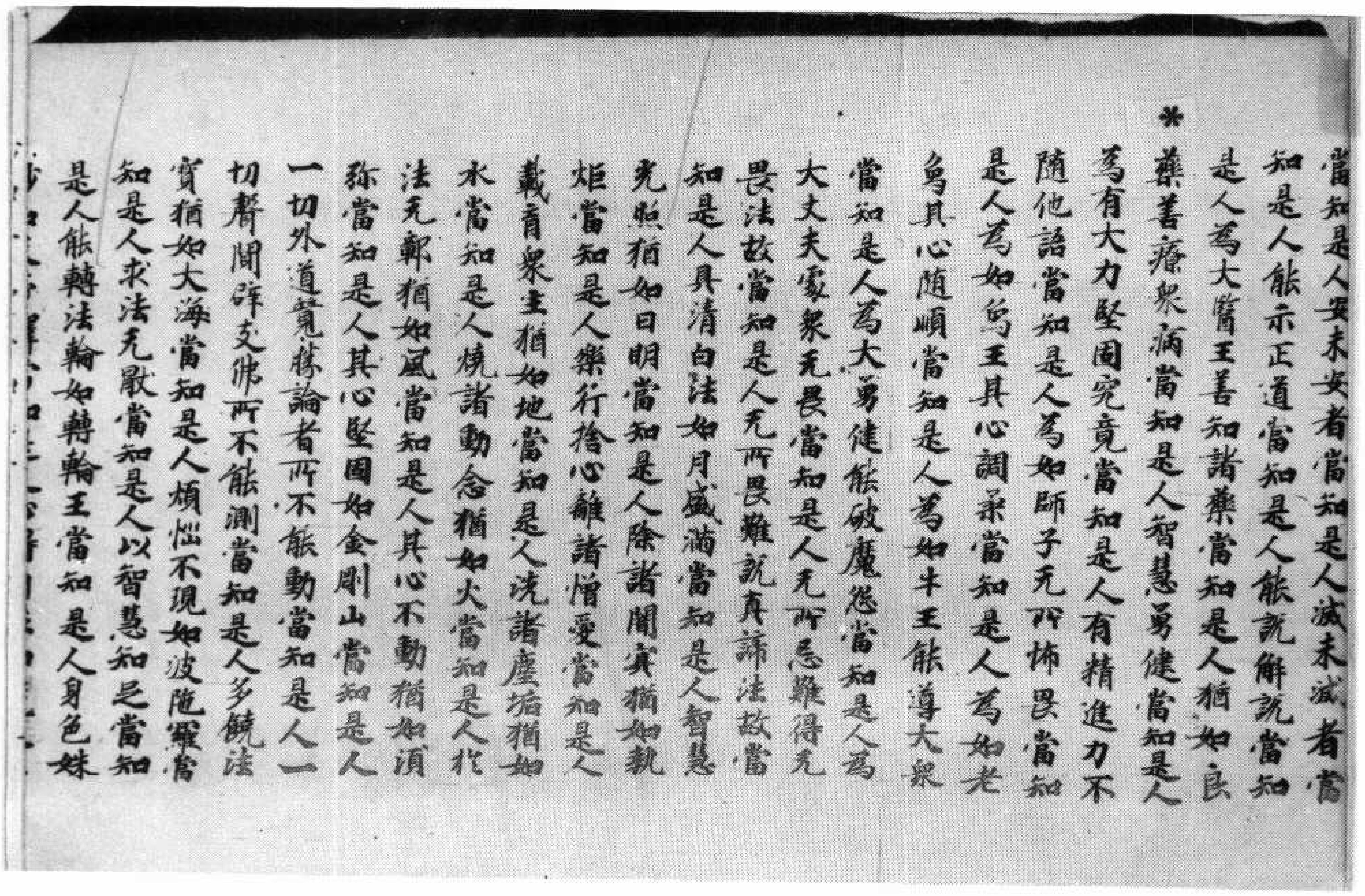

*

當知是人安未安者當知是人滅未滅者當知是人能示正道當知是人能說解說當知是人為大醫王善知諸藥當知是人猶如良藥善療衆病當知是人智慧勇健當知是人為有大力堅固究竟當知是人有精進力不隨他語當知是人為如師子无所怖畏當知是人為如烏王其心調柔當知是人為如老烏其心隨順當知是人為如牛王能導大衆當知是人為大勇健能破魔怨當知是人為大丈夫處衆无畏當知是人无所忌難得无畏法故當知是人无所畏難說真諦法故當知是人具清白法如月盛滿當知是人智慧光照猶如日明當知是人除諸闇冥猶如執炬當知是人樂行捨心離諸憎愛當知是人載育衆生猶如地當知是人洗諸塵垢猶如水當知是人燒諸動念猶如火當知是人於法无鄣猶如風當知是人其心不動猶如須弥當知是人其心堅固如金剛山當知是人一切外道覓勝論者所不能動當知是人一切聲聞辟支佛所不能測當知是人多饒法寶猶如大海當知是人煩惱不現如波隨羅當知是人求法无猒當知是人以智慧知足當知是人能轉法輪如轉輪王當知是人身色姝

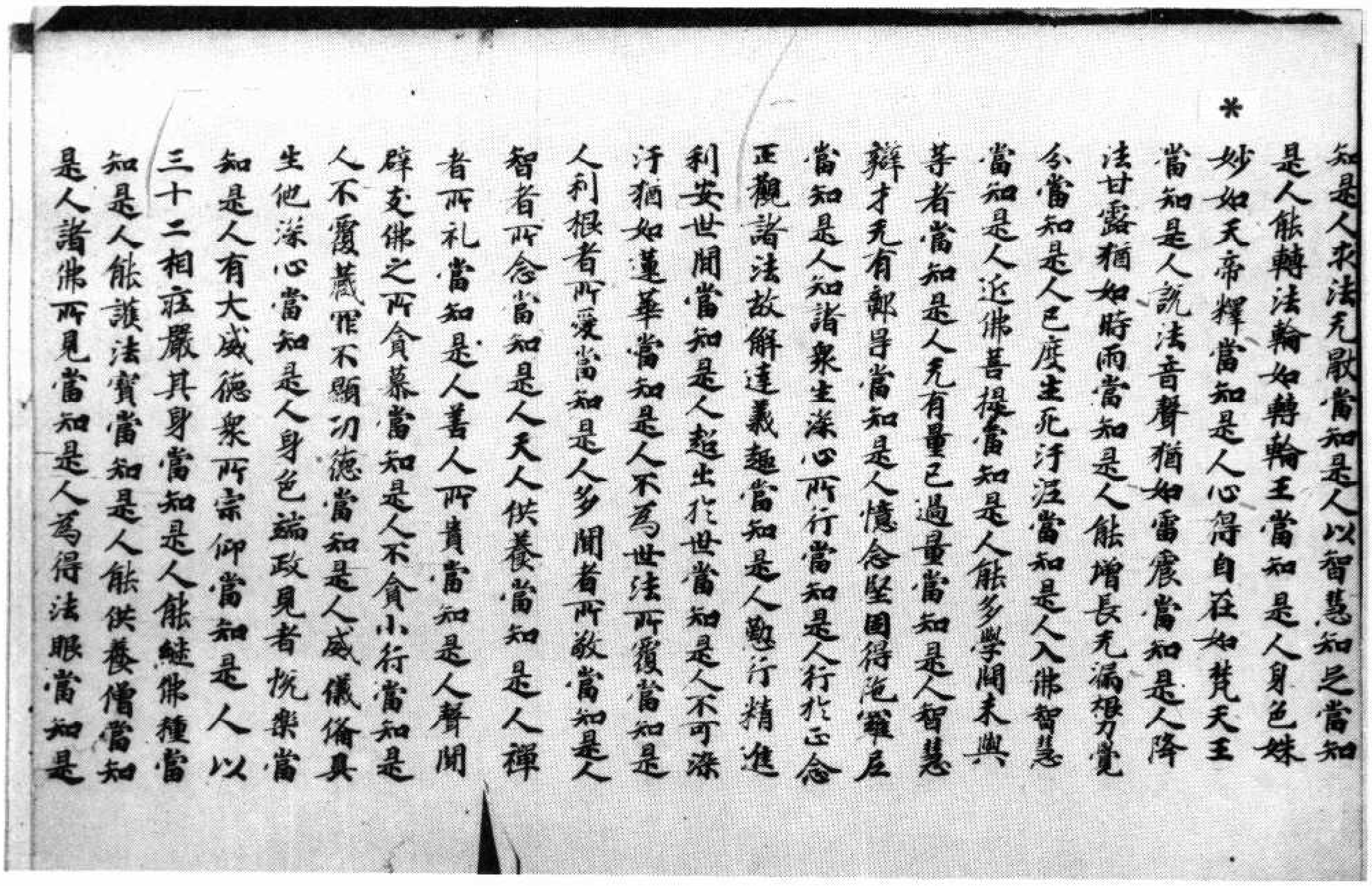

*

知是人求法无厭當知是人以智慧知足當知
是人能轉法輪如轉輪王當知是人身色姝
妙如天帝釋當知是人心得自在如梵天王
當知是人說法音聲猶如雷震當知是人降
法甘露猶如時雨當知是人能增長无漏根力覺
分當知是人已度生死汙泥當知是人入佛智慧
當知是人近佛菩提當知是人能多學聞未與
等者當知是人无有量已過量當知是人智慧
辯才无有鄣㝵當知是人憶念堅固得陀羅尼
當知是人知諸衆生深心所行當知是人行扵正念
正觀諸法故解達義趣當知是人懃行精進
利安世間當知是人超出扵世當知是人不可染
汙猶如蓮華當知是人不爲世法所覆當知是
人利根者所愛當知是人多聞者所敬當知是人
智者所念當知是人天人供養當知是人禪
者所礼當知是人善人所貴當知是人聲聞
辟支佛之所貪慕當知是人不貪小行當知是
人不覆藏罪不顯功德當知是人威儀備具
生他深心當知是人身色端政見者悅樂當
知是人有大威德衆所宗仰當知是人以
三十二相莊嚴其身當知是人能紹佛種當
知是人能護法寶當知是人能供養僧當知
是人諸佛所見當知是人爲得法眼當知是

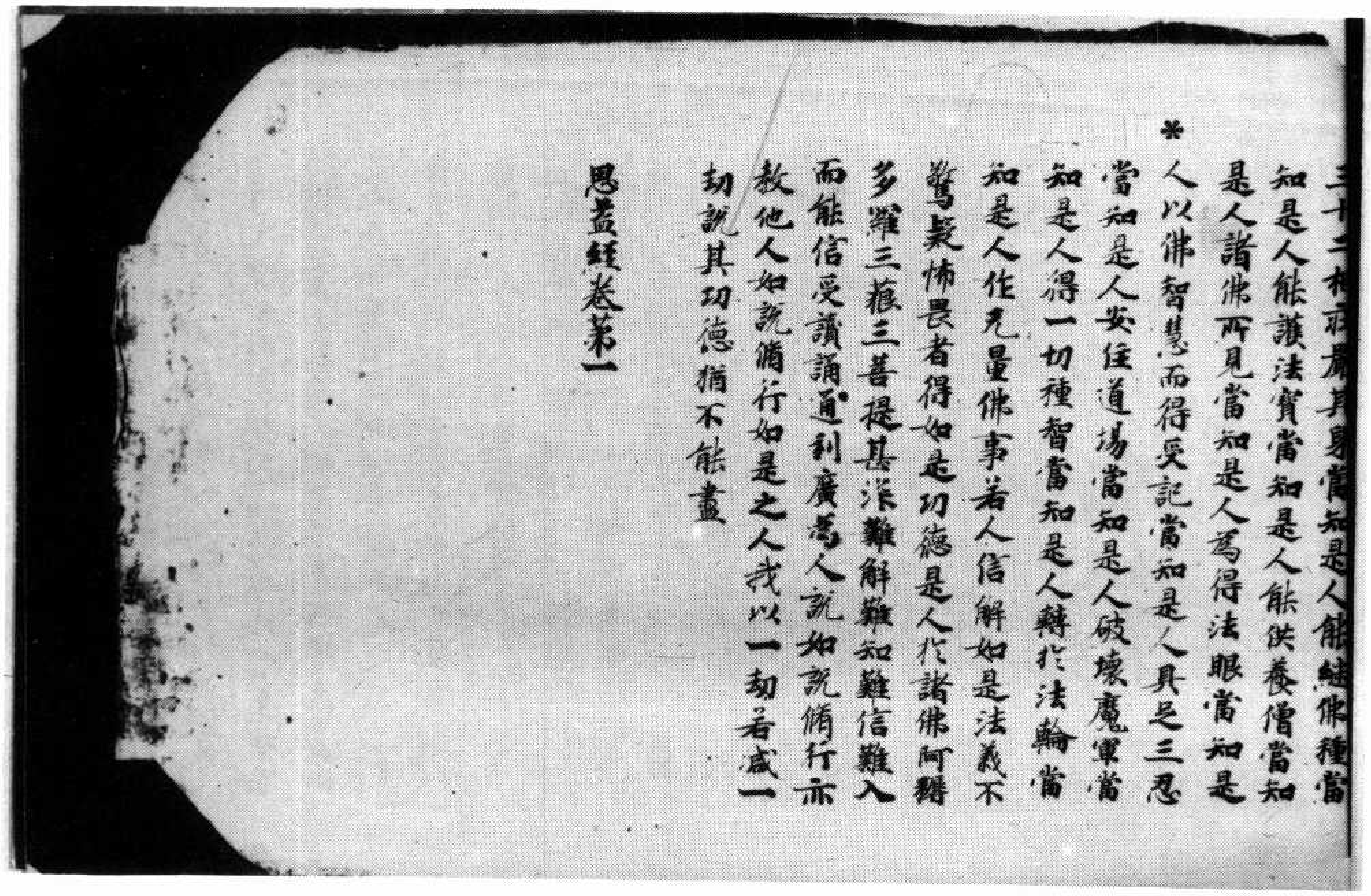

三十二相莊嚴其身當知是人能紹佛種當
知是人能護法寶當知是人能供養僧當知
是人諸佛所見當知是人爲得法眼當知是

*

人以佛智慧而得受記當知是人具足三忍
當知是人安住道場當知是人破壞魔軍當
知是人得一切種智當知是人轉扵法輪當
知是人作无量佛事若人信解如是法義不
驚疑怖畏者得如是功德是人扵諸佛阿耨
多羅三藐三菩提甚深難解難知難信難入
而能信受讀誦通利廣爲人說如說脩行亦
教他人如說脩行如是之人我以一劫若減一
劫說其功德猶不能盡

思益經卷第一

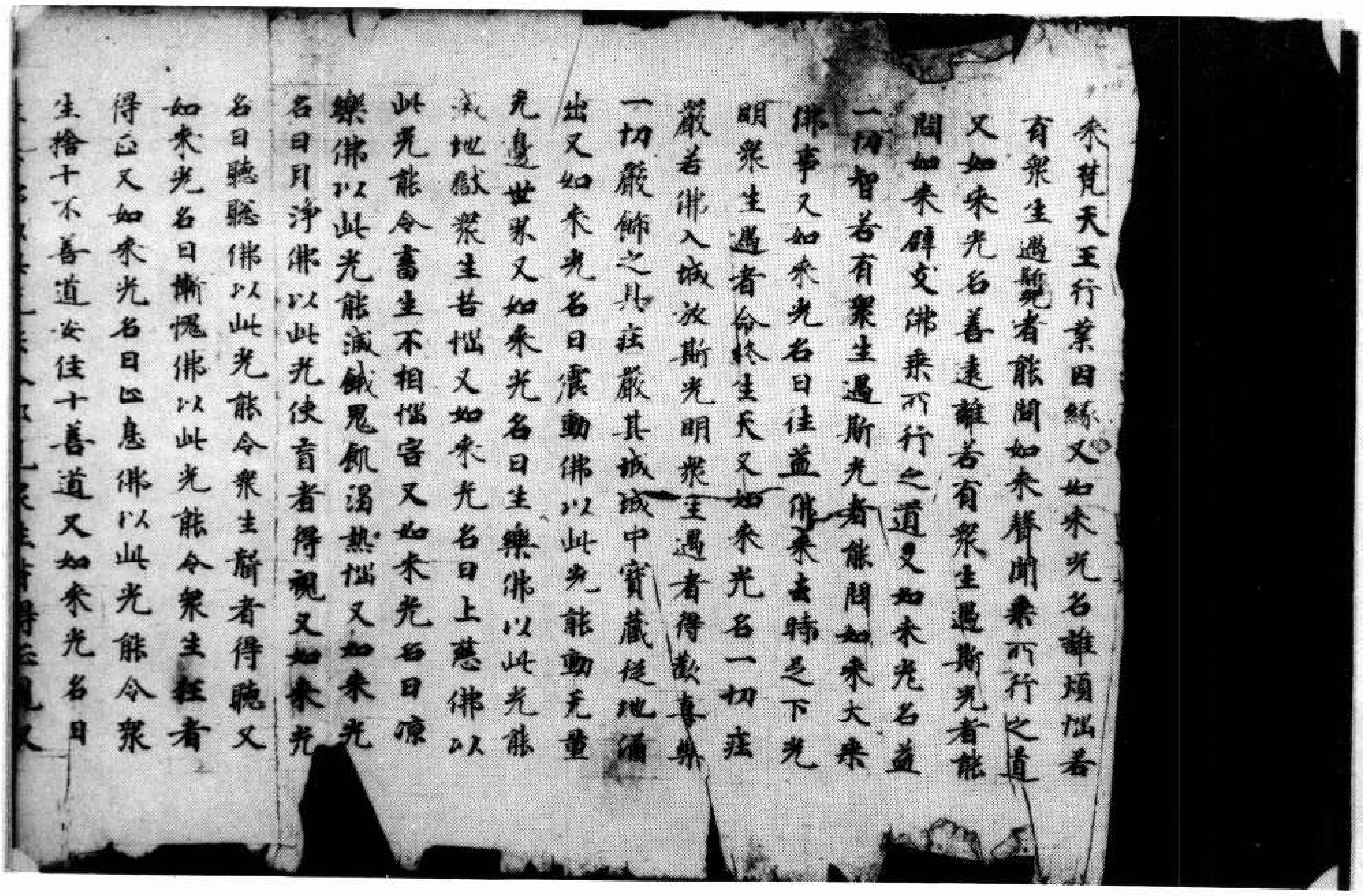

乘梵天王行業因緣又如來光名離煩惱若有衆生遇斯光者能聞如來聲聞乘所行之道又如來光名善遠離若有衆生遇斯光者能聞如來辟支佛乘所行之道又如來光名益一切智若有衆生遇斯光者能聞如來大乘佛事又如來光名曰往益佛乘去特之下光明衆生遇者命終生天又如來光名一切莊嚴若佛入城放斯光明衆生遇者得歡喜樂一切嚴飾之具莊嚴其城城中寶藏從地涌出又如來光名曰震動佛以此光能動无量无邊世界又如來光名曰生樂佛以此光能滅地獄衆生苦惱又如來光名曰上慈佛以此光能令畜生不相惱害又如來光名曰涼樂佛以此光能滅餓鬼飢渴熱惱又如來光名曰月淨佛以此光使盲者得視又如來光名曰聽聽佛以此光能令衆生聾者得聽又如來光名曰慚愧佛以此光能令衆生狂者得正又如來光名曰止息佛以此光能令衆生捨十不善道安住十善道又如來光名曰

北四〇二號（玉十五）思益梵天所問經卷第一序品第一解諸法品第四

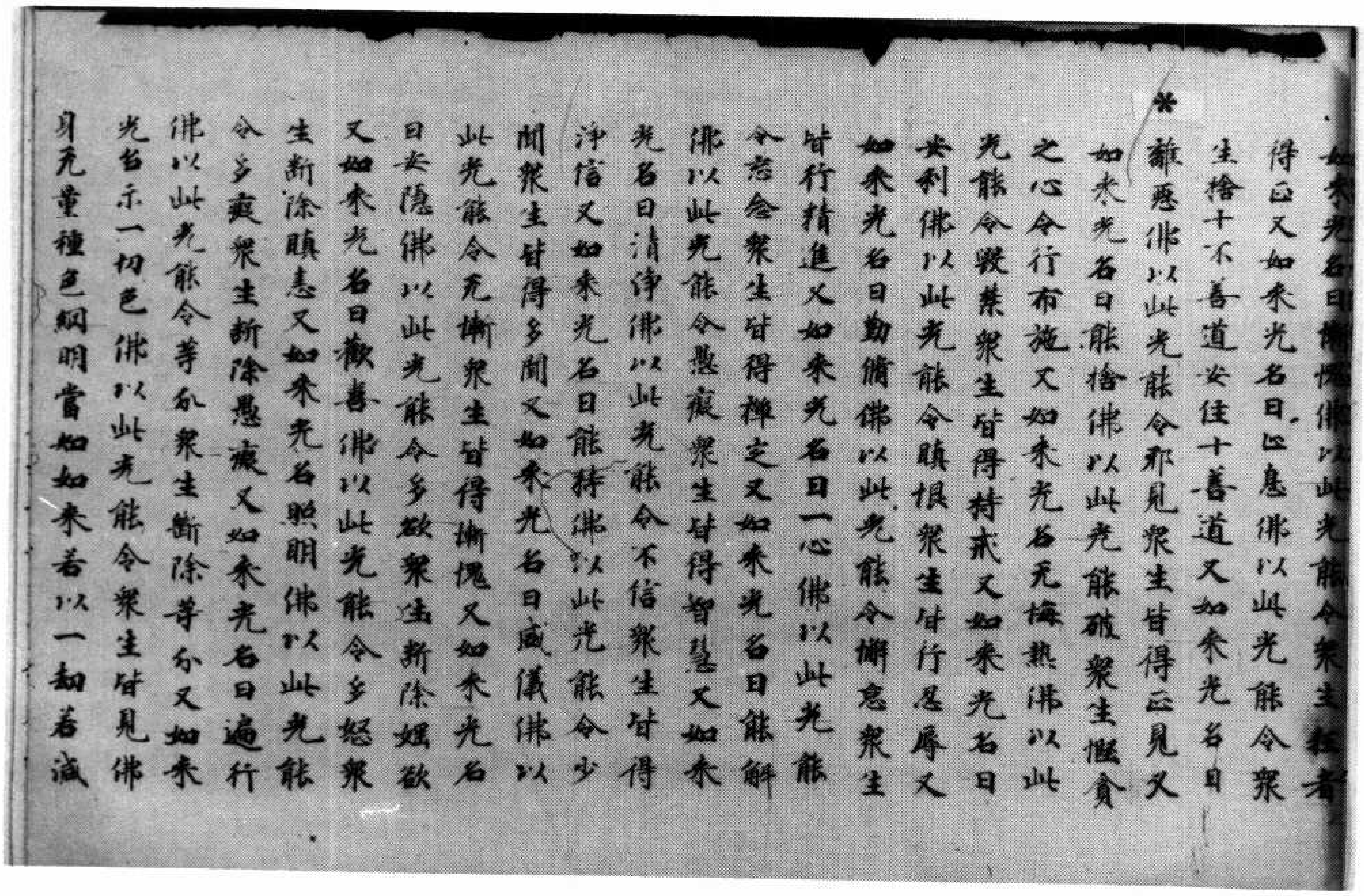

如來光名曰慚愧佛以此光能令衆生狂者得正又如來光名曰止息佛以此光能令衆生捨十不善道安住十善道又如來光名曰

*離惡佛以此光能令邪見衆生皆得正見又如來光名曰能捨佛以此光能破衆生慳貪之心令行布施又如來光名无悔熱佛以此光能令毀禁衆生皆得持戒又如來光名曰安利佛以此光能令瞋恨衆生皆行忍辱又如來光名曰勤脩佛以此光能令懈怠衆生皆行精進又如來光名曰一心佛以此光能令忘念衆生皆得禪定又如來光名曰能解佛以此光能令愚癡衆生皆得智慧又如來光名曰清淨佛以此光能令不信衆生皆得淨信又如來光名曰能持佛以此光能令少聞衆生皆得多聞又如來光名曰威儀佛以此光能令无慚衆生皆得慚愧又如來光名曰安隱佛以此光能令多欲衆生斷除婬欲又如來光名曰歡喜佛以此光能令多怒衆生斷除瞋恚又如來光名照明佛以此光能令多癡衆生斷除愚癡又如來光名曰遍行佛以此光能令等分衆生斷除等分又如來光名示一切色佛以此光能令衆生皆見佛身无量種色綱明當知如來若以一劫若減

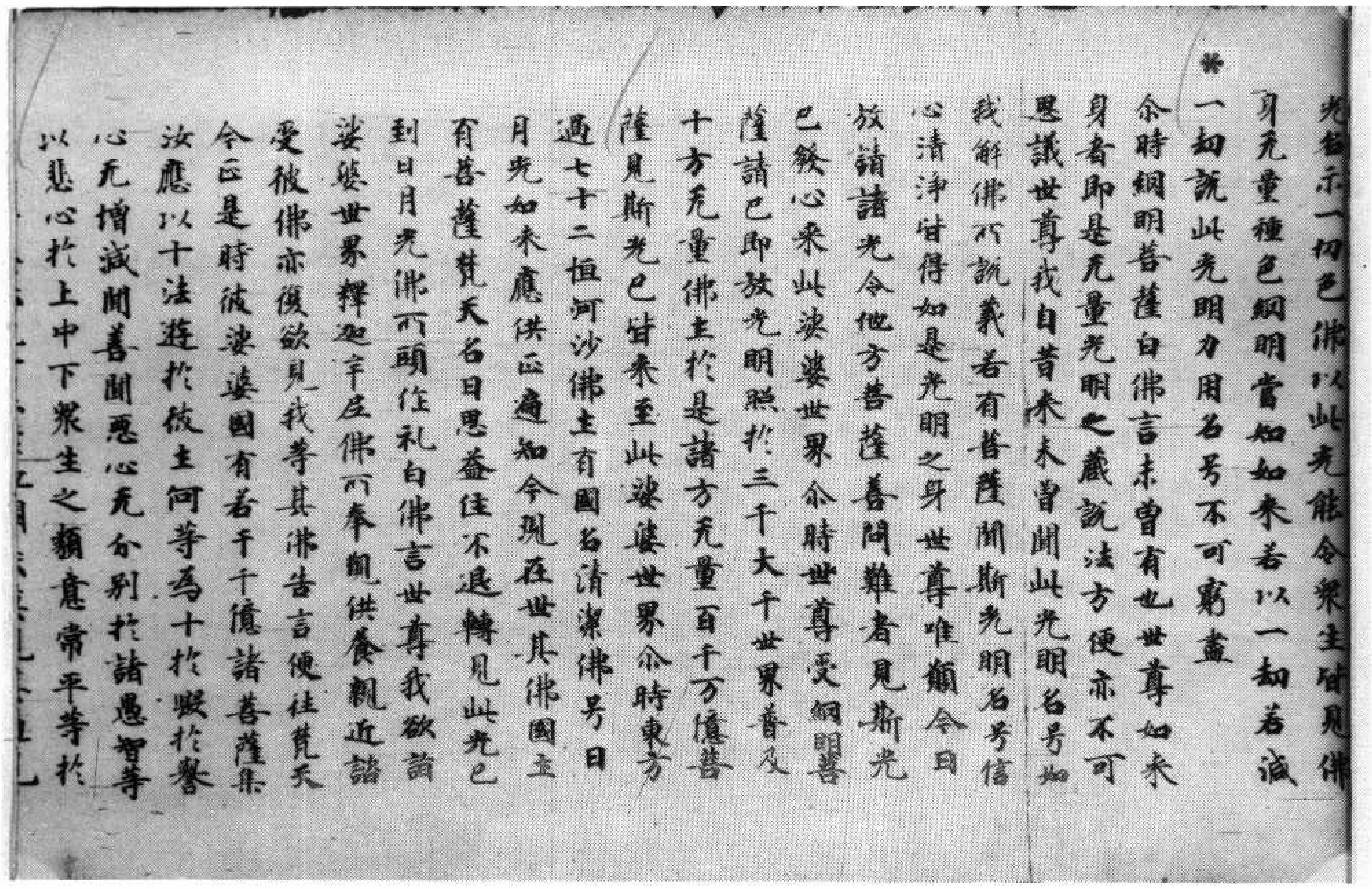

光皆示一切色佛以此光能令衆生皆見佛
身无量種色網明當知如來若以一劫若減
*一劫說此光明力用名号不可窮盡
尒時網明菩薩白佛言未曾有也世尊如來
身者即是无量光明之藏說法方便亦不可
思議世尊我自昔來未曾聞此光明名号如
我解佛所說義若有菩薩聞斯光明名号信
心清淨皆得如是光明之身世尊唯願今日
放請諸光令他方菩薩善問難者見斯光
已發心來此娑婆世界尒時世尊受網明菩
薩請已即放光明照於三千大千世界普及
十方无量佛土於是諸方无量百千万億菩
薩見斯光已皆來至此娑婆世界尒時東方
過七十二恒河沙佛土有國名清潔佛号日
月光如來應供正遍知今現在世其佛國土
有菩薩梵天名日思益住不退轉見此光已
到日月光佛所頭住礼白佛言世尊我欲詣
娑婆世界釋迦牟尼佛所奉覲供養親近諸
受彼佛亦復欲見我等其佛告言便往梵天
今正是時彼娑婆國有若千千億諸菩薩集
汝應以十法遊於彼土何等為十於毀於譽
心无增減聞善聞惡心无分別於諸愚智等
以悲心於上中下衆生之類意常平等於

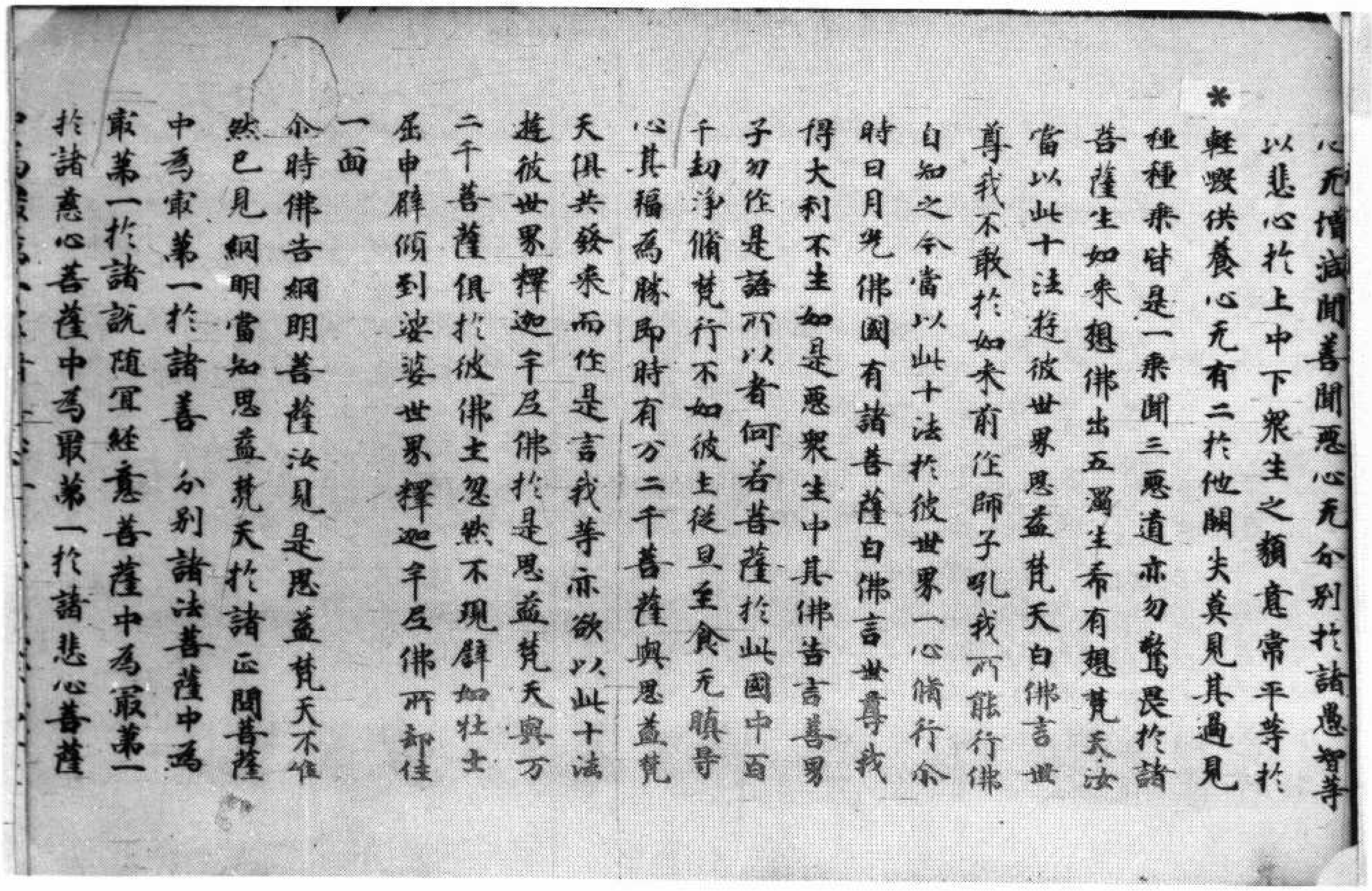

心无增減聞善聞惡心无分別於諸愚智等
以悲心於上中下衆生之類意常平等於
*輕毀供養心无有二於他闕失莫見其過見
種種乘皆是一乘聞三惡道亦勿驚畏於諸
菩薩生如來想佛出五濁生希有想梵天汝
當以此十法遊彼世界思益梵天白佛言世
尊我不敢於如來前作師子吼我所能行佛
自知之今當以此十法於彼世界一心脩行尒
時日月光佛國有諸菩薩白佛言世尊我
得大利不生如是惡衆生中其佛告言善男
子勿作是語所以者何若菩薩於此國中百
千劫淨脩梵行不如彼土從旦至食无瞋㝵
心其福為勝即時有万二千菩薩與思益梵
天俱共發來而作是言我等亦欲以此十法
遊彼世界釋迦牟尼佛於是思益梵天與万
二千菩薩俱於彼佛土忽然不現譬如壯士
屈申臂頃到娑婆世界釋迦牟尼佛所卻住
一面
尒時佛告網明菩薩汝見是思益梵天不唯
然已見網明當知思益梵天於諸正問菩薩
中為最第一於諸善　分別諸法菩薩中為
最第一於諸說隨宜經意菩薩中為最第一
於諸慈心菩薩中為最第一於諸悲心菩薩

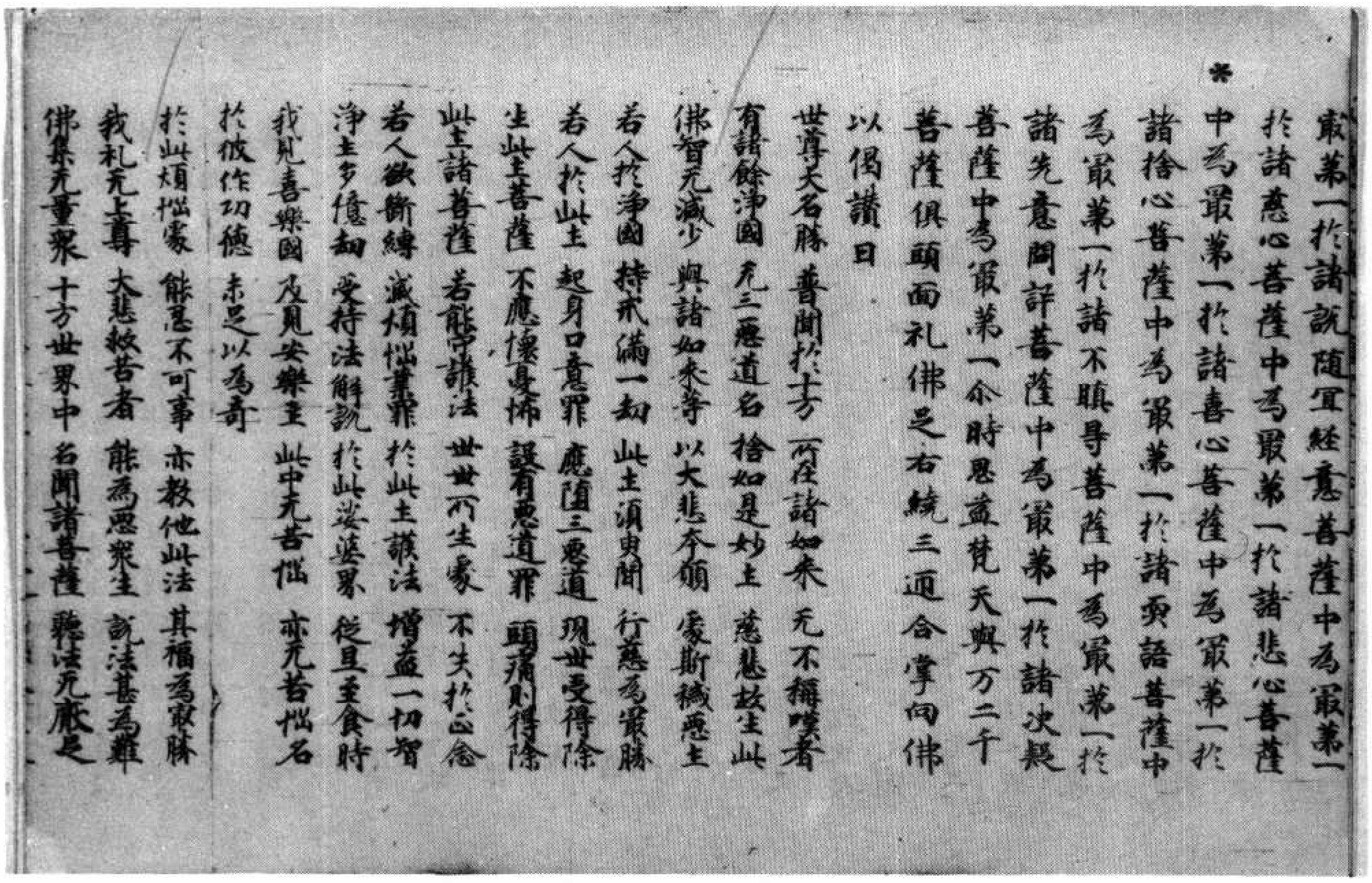

＊
最第一於諸說隨宜經意菩薩中為最第一
於諸慈心菩薩中為最第一於諸悲心菩薩
中為最第一於諸喜心菩薩中為最第一於
諸捨心菩薩中為最第一於諸要語菩薩中
為最第一於諸不瞋辱菩薩中為最第一於
諸先意問訊菩薩中為最第一於諸決疑
菩薩中為最第一尒時思益梵天與万二千
菩薩俱頭面礼佛足右繞三迊合掌向佛
以偈讚曰
世尊大名勝　普聞於十方　所在諸如來　无不稱嘆者
有諸餘淨國　无三惡道名　捨如是妙土　慈悲故生此
佛智无減少　與諸如來等　以大悲本願　處斯穢惡土
若人於淨國　持戒滿一劫　此土須臾間　行慈為最勝
若人於此土　起身口意罪　應墮三惡道　現世受得除
生此土菩薩　不應懷畏怖　設有惡道罪　頭痛則得除
此土諸菩薩　若能守護法　世世所生處　不失於正念
若人欲斷縛　滅煩惱業罪　於此土護法　增益一切智
淨土多億劫　受持法解說　於此娑婆界　從旦至食時
我見喜樂國　及見安樂土　此中无苦惱　亦无苦惱名
於彼作功德　未足以為奇
於此煩惱處　能忍不可事　亦教他此法　其福為最勝
我礼无上尊　大悲救苦者　能為惡衆生　說法甚為難
佛集无量衆　十方世界中　名聞諸菩薩　聽法无厭足

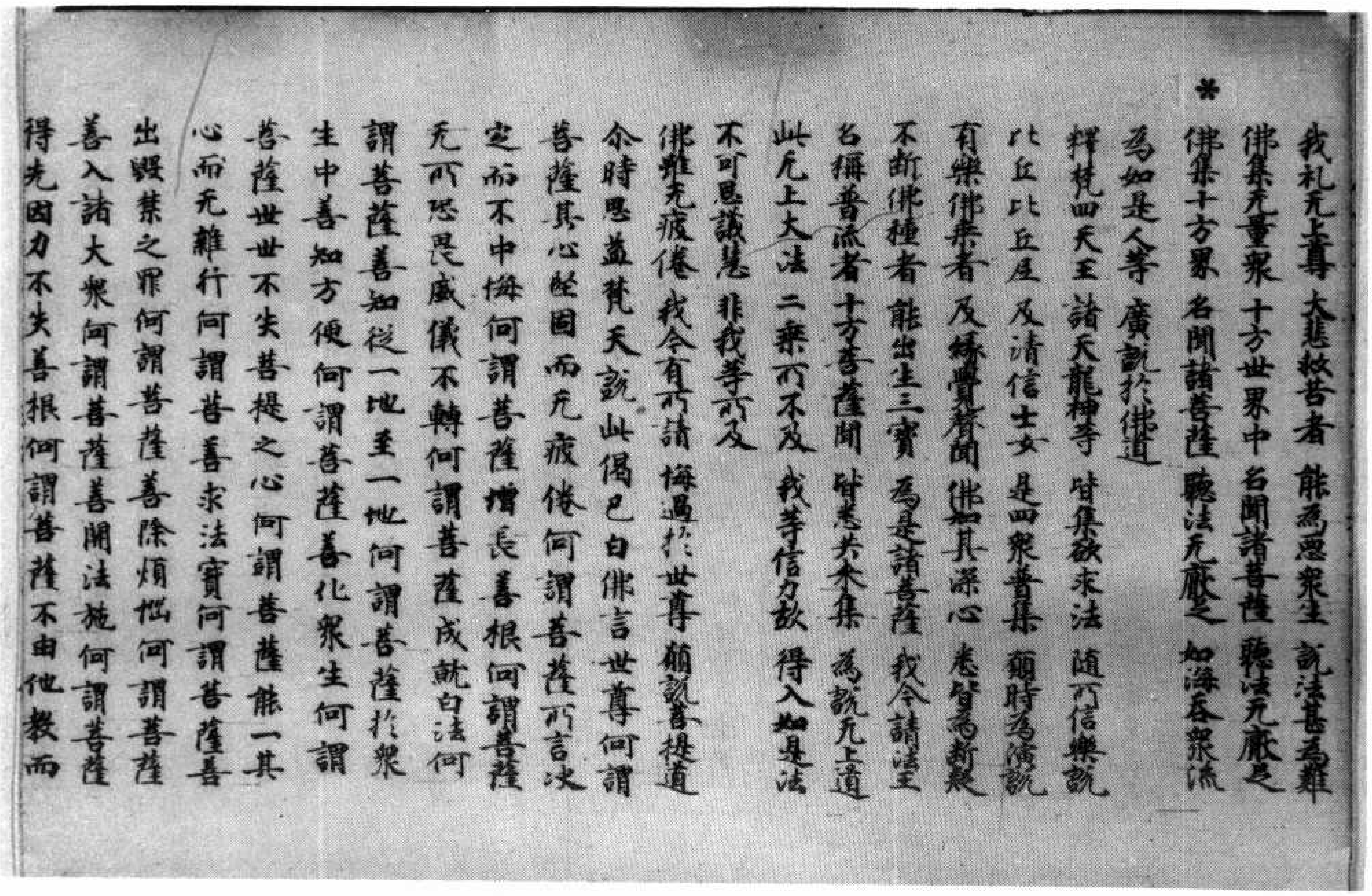

＊
我礼无上尊　大悲救苦者　能為惡衆生　說法甚為難
佛集无量衆　十方世界中　名聞諸菩薩　聽法无厭足
佛集十方界　名聞諸菩薩　聽法无厭足　如海吞衆流
為如是人等　廣說於佛道
釋梵四天王　諸天龍神等　皆集欲求法　隨所信樂說
比丘比丘尼　及清信士女　是四衆普集　願時為演說
有樂佛乘者　及緣覺聲聞　佛知其深心　悉皆為斷疑
不斷佛種者　能出生三寶　為是諸菩薩　我今請法王
名稱普流者　十方菩薩聞　皆悉共來集　為說无上道
此无上大法　二乘所不及　我等信力故　得入如是法
不可思議慧　非我等所及
佛雖无疲倦　我今有所請　悔過於世尊　願說菩提道
尒時思益梵天說此偈已白佛言世尊何謂
菩薩其心堅固而无疲倦何謂菩薩所言決
定而不中悔何謂菩薩增長善根何謂菩薩
无所怖畏威儀不轉何謂菩薩成就白法何
謂菩薩善知從一地至一地何謂菩薩於衆
生中善知方便何謂菩薩善化衆生何謂
菩薩世世不失菩提之心何謂菩薩能一其
心而无雜行何謂菩薩善求法寶何謂菩薩善
出毀禁之罪何謂菩薩善除煩惱何謂菩薩
善入諸大衆何謂菩薩善開法施何謂菩薩
得先因力不失善根何謂菩薩不由他教而

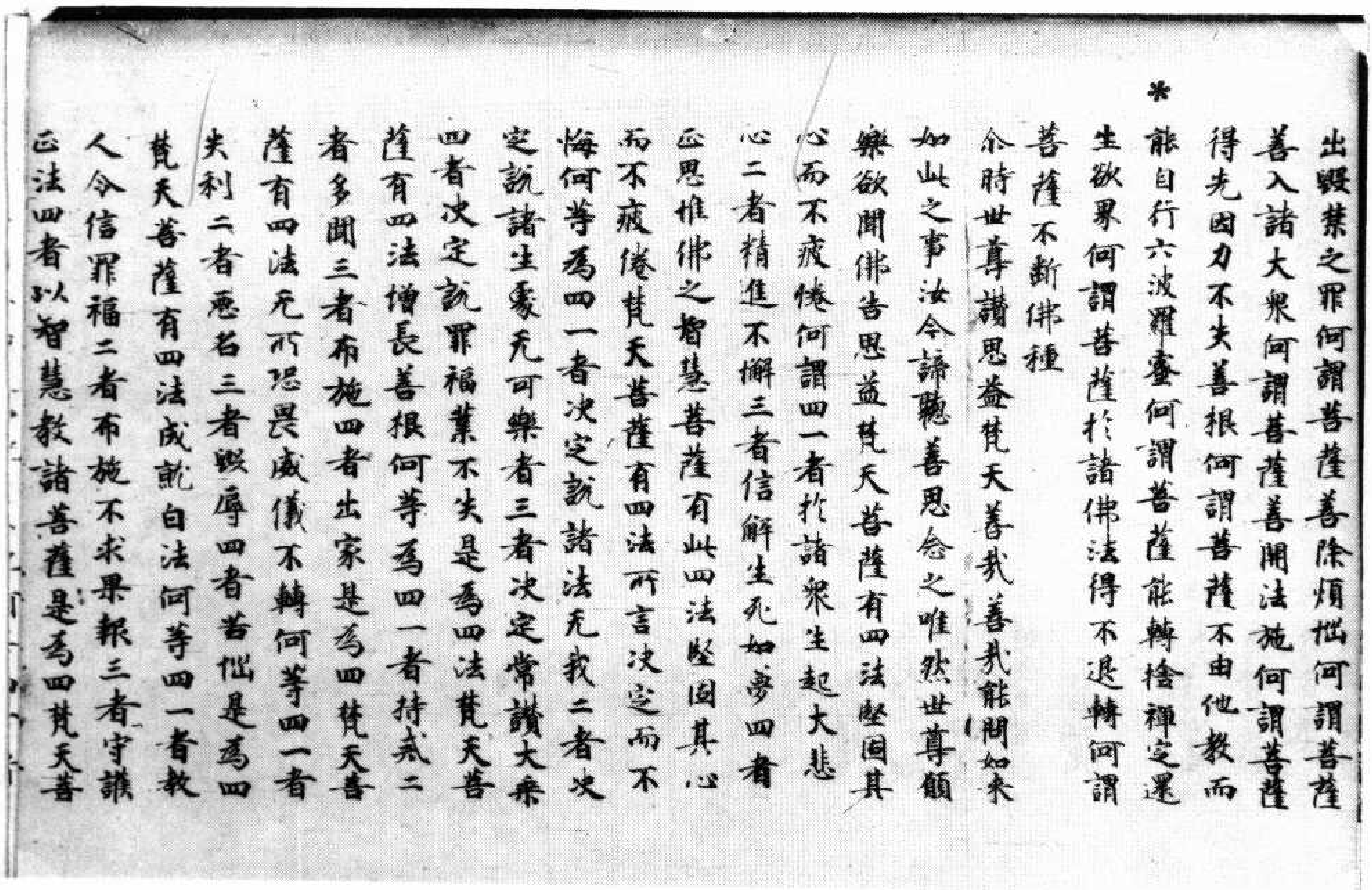

出毀禁之罪何謂菩薩善除煩惱何謂菩薩善入諸大衆何謂菩薩善開法施何謂菩薩得先因力不失善根何謂菩薩不由他教而*能自行六波羅蜜何謂菩薩能轉捨禪定還生欲界何謂菩薩於諸佛法得不退轉何謂菩薩不斷佛種

尒時世尊讚思益梵天善哉善哉能問如來如此之事汝今諦聽善思念之唯然世尊願樂欲聞佛告思益梵天菩薩有四法堅固其心而不疲惓何謂四一者於諸衆生起大悲心二者精進不懈三者信解生死如夢四者正思惟佛之智慧菩薩有此四法堅固其心而不疲惓梵天菩薩有四法所言決定而不悔何等爲四一者決定說諸法无我二者決定說諸生處无可樂者三者決定常讚大乘四者決定說罪福業不失是爲四法梵天菩薩有四法增長善根何等爲四一者持戒二者多聞三者布施四者出家是爲四梵天菩薩有四法无所恐畏威儀不轉何等四一者失利二者惡名三者毀辱四者苦惱是爲四梵天菩薩有四法成就白法何等四一者教人令信罪福二者布施不求果報三者守護正法四者以智慧教諸菩薩是爲四梵天菩

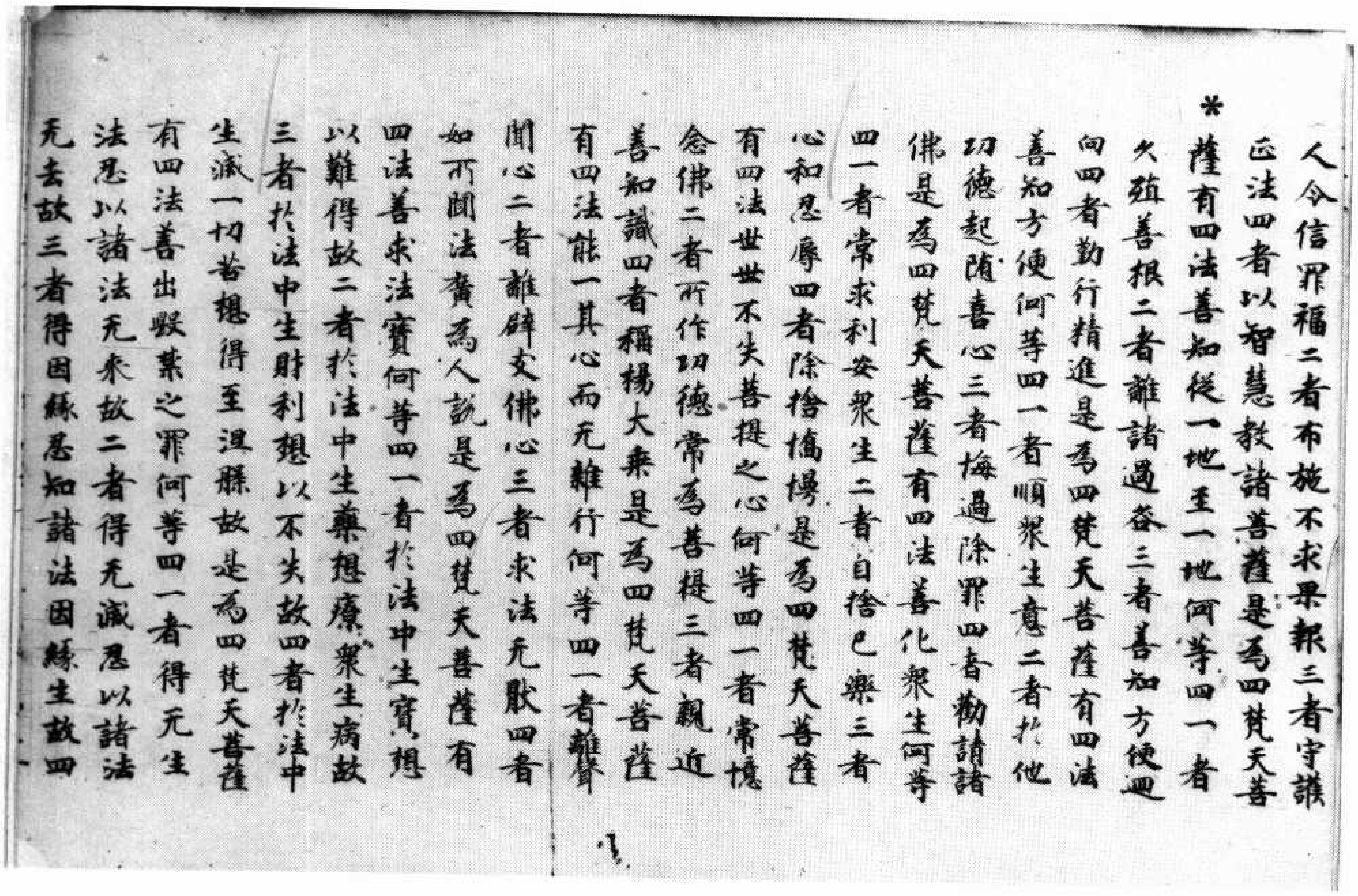

人令信罪福二者布施不求果報三者守護正法四者以智慧教諸菩薩是爲四梵天菩*薩有四法善知從一地至一地何等四一者久殖善根二者離諸過咎三者善知方便迴向四者勤行精進是爲四梵天菩薩有四法善知方便何等四一者順衆生意二者於他功德起隨喜心三者悔過除罪四者勸請諸佛是爲四梵天菩薩有四法善化衆生何等四一者常求利安衆生二者自捨己樂三者心和忍辱四者除捨憍慢是爲四梵天菩薩有四法世世不失菩提之心何等四一者常憶念佛二者所作功德常爲菩提三者親近善知識四者稱揚大乘是爲四梵天菩薩有四法能一其心而无雜行何等四一者離聲聞心二者離辟支佛心三者求法无猒四者如所聞法廣爲人說是爲四梵天菩薩有四法善求法寶何等四一者於法中生寶想以難得故二者於法中生藥想療衆生病故三者於法中生財利想以不失故四者於法中生滅一切苦想得至涅槃故是爲四梵天菩薩有四法善出毀禁之罪何等四一者得无生法忍以諸法无來故二者得无滅忍以諸法无去故三者得因緣忍知諸法因緣生故四

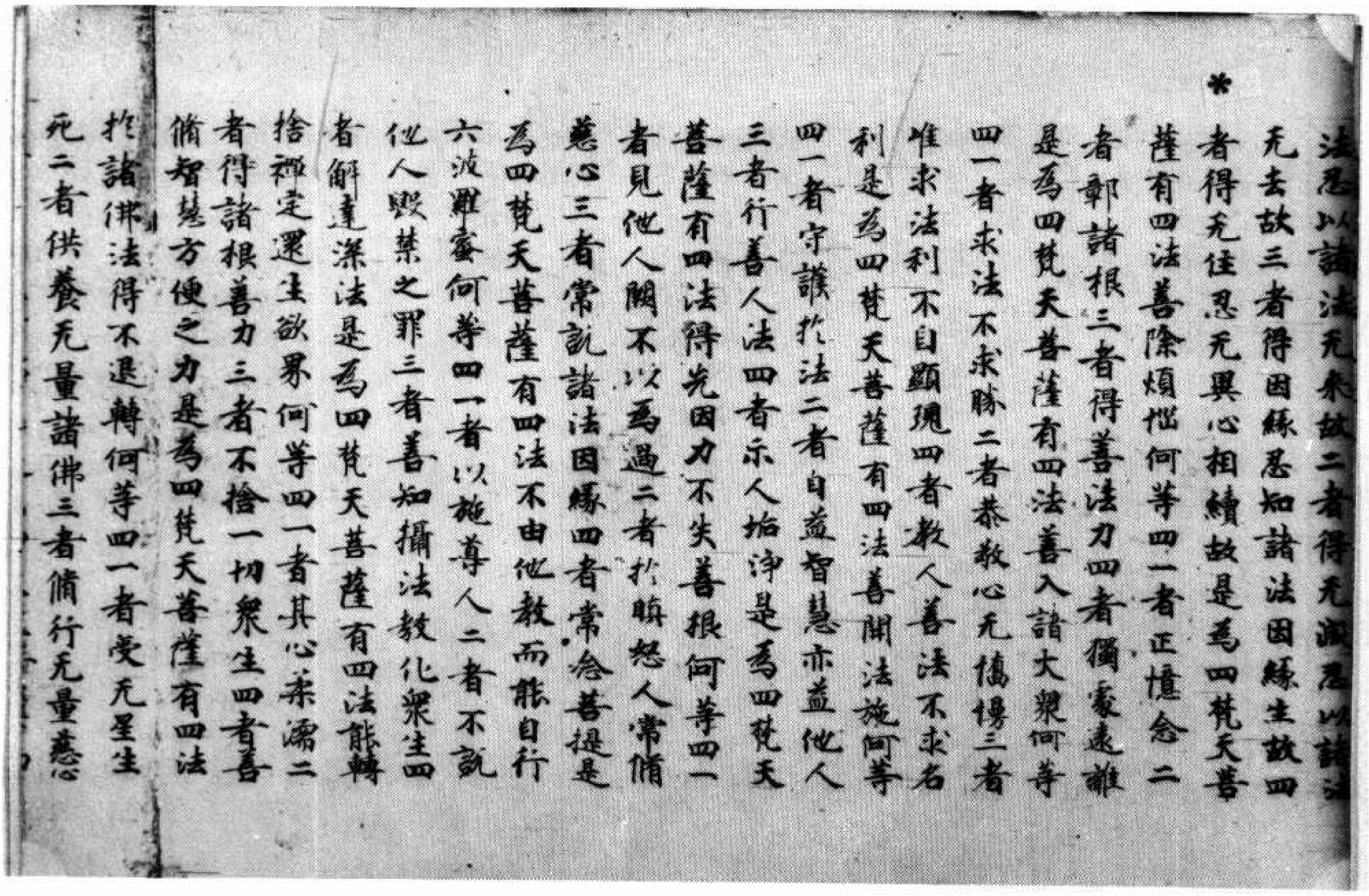

*

法忍以諸法无來故二者得无滅忍以諸法
无去故三者得因緣忍知諸法因緣生故四
者得无住忍无異心相續故是爲四梵天菩
薩有四法善除煩惱何等四一者正憶念二
者鄣諸根三者得善法力四者獨處遠離
是爲四梵天菩薩有四法善入諸大衆何等
四一者求法不求勝二者恭敬心无憍慢三者
唯求法利不自顯現四者教人善法不求名
利是爲四梵天菩薩有四法善開法施何等
四一者守護扵法二者自益智慧亦益他人
三者行善人法四者示人垢淨是爲四梵天
菩薩有四法得先因力不失善根何等四一
者見他人闕不以爲過二者扵瞋怒人常脩
慈心三者常說諸法因緣四者常念菩提是
爲四梵天菩薩有四法不由他教而能自行
六波羅蜜何等四一者以施尊人二者不訟
他人毀禁之罪三者善知攝法教化衆生四
者解達深法是爲四梵天菩薩有四法能轉
捨禪定還生欲界何等四一者其心柔濡二
者得諸根善力三者不捨一切衆生四者善
脩智慧方便之力是爲四梵天菩薩有四法
扵諸佛法得不退轉何等四一者受无量生
死二者供養无量諸佛三者脩行无量慈心

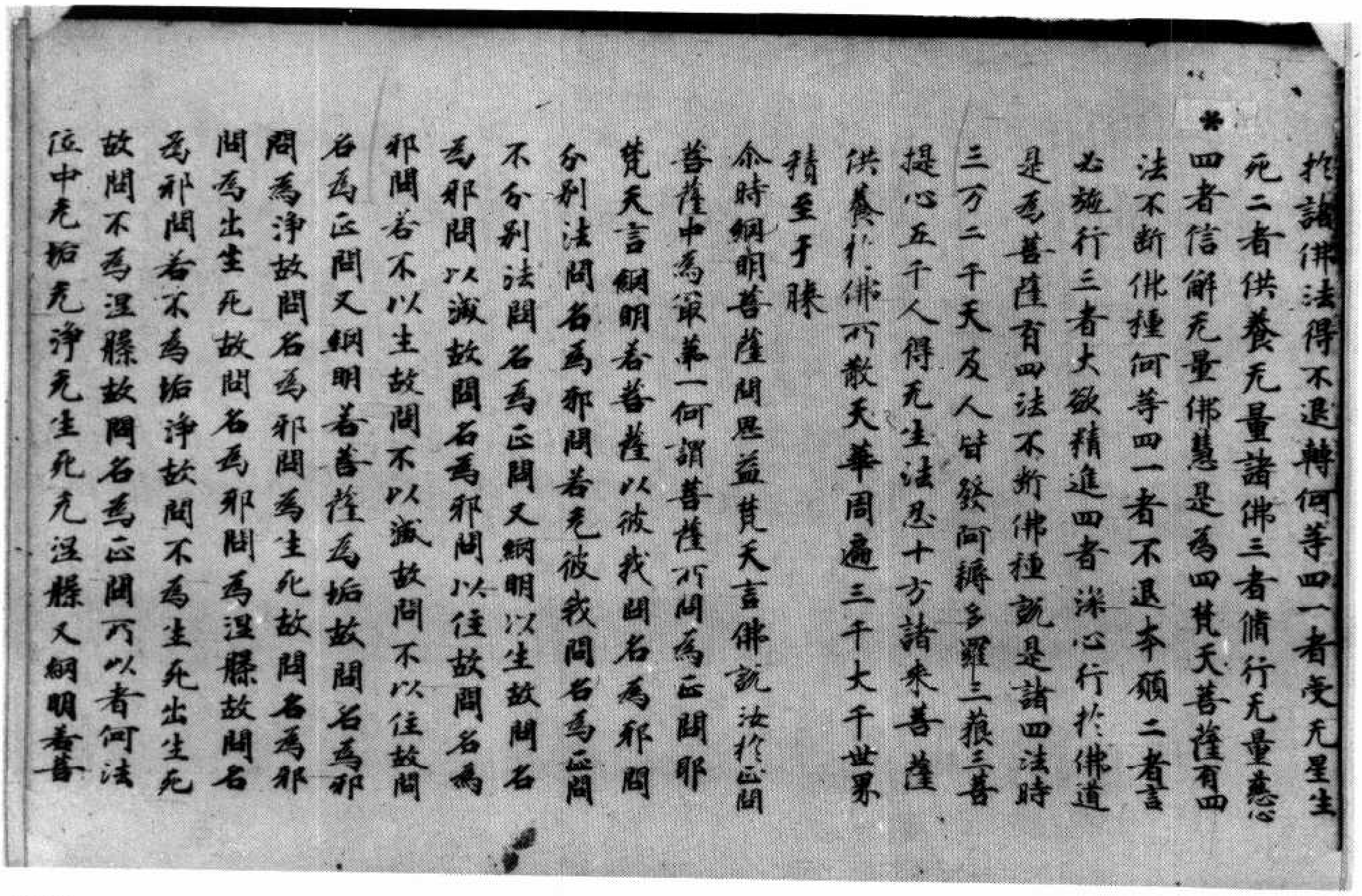

*

扵諸佛法得不退轉何等四一者受无量生
死二者供養无量諸佛三者脩行无量慈心
四者信解无量佛慧是爲四梵天菩薩有四
法不斷佛種何等四一者不退本願二者言
必施行三者大欲精進四者深心行扵佛道
是爲菩薩有四法不斷佛種說是諸四法時
三万二千天及人皆發阿耨多羅三藐三菩
提心五千人得无生法忍十方諸來菩薩
供養扵佛所散天華周遍三千大千世界
積至于膝

尒時網明菩薩問思益梵天言佛說汝扵正問
菩薩中爲最第一何謂菩薩所問爲正問耶
梵天言網明若菩薩以彼我問名爲邪問
分別法問名爲邪問若无彼我問名爲正問
不分別法問名爲正問又網明以生故問名
爲邪問以滅故問名爲邪問以住故問名爲
邪問若不以生故問不以滅故問不以住故問
名爲正問又網明若菩薩爲垢故問名爲邪
問爲淨故問名爲邪問爲生死故問名爲邪
問爲出生死故問名爲邪問爲涅槃故問名
爲邪問若不爲垢淨故問不爲生死出生死
故問不爲涅槃故問名爲正問所以者何法
位中无垢无淨无生死无涅槃又網明若菩

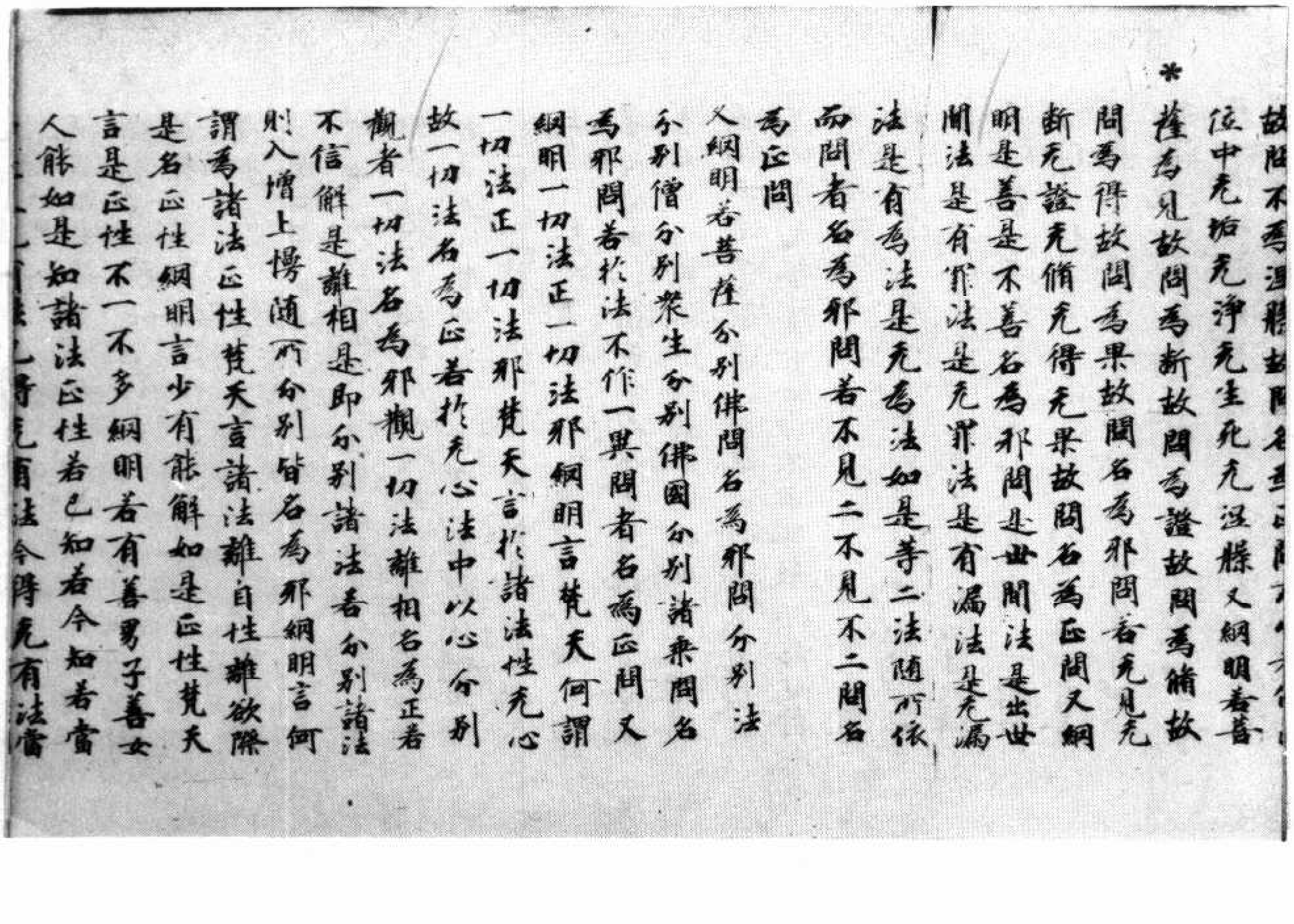

*

故問不爲涅槃故問名爲正問

涅中无垢无淨无生死无涅槃又網明若菩

薩爲見故問爲斷故問爲證故問爲脩故

問爲得故問爲果故問名爲邪問若无見无

斷无證无脩无得无果故問名爲正問又網

明是善是不善名爲邪問是世間法是出世

間法是有罪法是无罪法是有漏法是无漏

法是有爲法是无爲法如是等二法隨所依

而問者名爲邪問若不見二不見不二問名

爲正問

又網明若菩薩分別佛問名爲邪問分別法

分別僧分別衆生分別佛國分別諸乘問名

爲邪問若於法不作一異問者名爲正問又

網明一切法正一切法邪網明言梵天何謂

一切法正一切法邪梵天言於諸法性无心

故一切法名爲正若於无心法中以心分別

觀者一切法名爲邪觀一切法離相名爲正若

不信解是離相是即分別諸法若分別諸法

則入增上慢隨所分別皆名爲邪網明言何

謂爲諸法正性梵天言諸法離自性離欲際

是名正性網明言少有能解如是正性梵天

言是正性不一不多網明若有善男子善女

人能如是知諸法正性若已知若今知若當

有法已得无有法今得无有法當

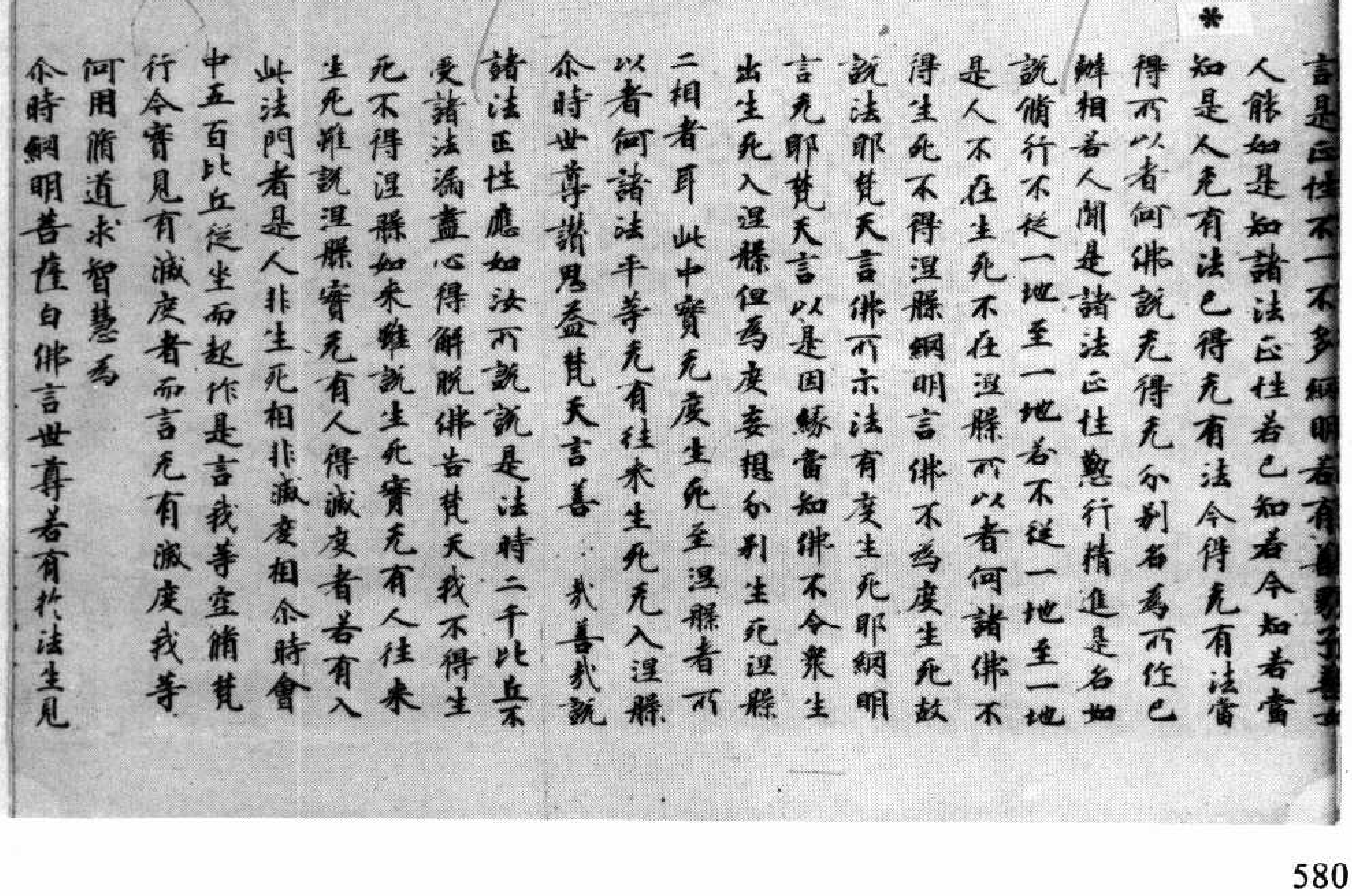

*

言是正性不一不多網明若有善男子善女

人能如是知諸法正性若已知若今知若當

知是人无有法已得无有法今得无有法當

得所以者何佛說无得无分別名爲所作已

辦相若人聞是諸法正性懃行精進是名如

說脩行不從一地至一地若不從一地至一地

是人不在生死不在涅槃所以者何諸佛不

得生死不得涅槃網明言佛不爲度生死故

說法耶梵天言佛所示法有度生死耶網明

言无耶梵天言以是因緣當知佛不令衆生

出生死入涅槃但爲度妄想分別生死涅槃

二相者耳　此中實无度生死至涅槃者所

以者何諸法平等无有往來生死无入涅槃

尒時世尊讚思益梵天言善　哉善哉說

諸法正性應如汝所說說是法時二千比丘不

受諸法漏盡心得解脫佛告梵天我不得生

死不得涅槃如來雖說生死實无有人往來

生死雖說涅槃實无有人得滅度者若有入

此法門者是人非生死相非滅度相尒時會

中五百比丘從坐而起作是言我等空脩梵

行今實見有滅度者而言无有滅度我等

何用脩道求智慧爲

尒時網明菩薩白佛言世尊若有於法生見

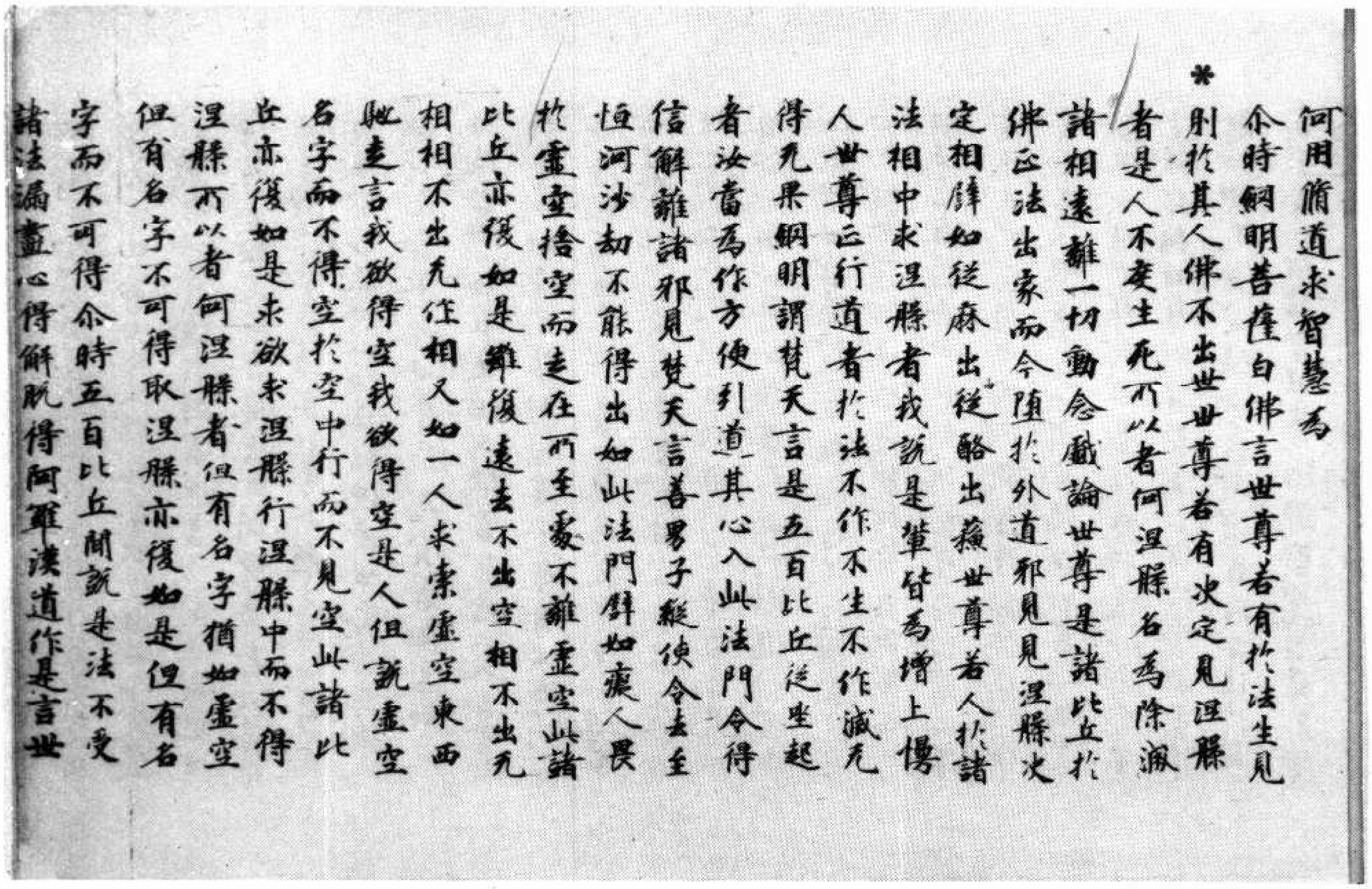

何用脩道求智慧爲
尒時網明菩薩白佛言世尊若有於法生見
* 則於其人佛不出世世尊若有決定見涅槃
者是人不度生死所以者何涅槃名爲除滅
諸相遠離一切動念戲論世尊是諸比丘於
佛正法出家而今墮於外道邪見見涅槃決
定相譬如從麻出油從酪出蘇世尊若人於諸
法相中求涅槃者我說是輩皆爲增上慢
人世尊正行道者於法不作不生不作滅无
得无果網明謂梵天言是五百比丘從坐起
者汝當爲作方便引導其心入此法門令得
信解離諸邪見梵天言善男子縱使令至
恒河沙劫不能得出如此法門譬如癡人畏
於虛空捨空而走在所至處不離虛空此諸
比丘亦復如是雖復遠去不出空相不出无
相相不出无作相又如一人求索虛空東西
馳走言我欲得空我欲得空是人但說虛空
名字而不得空於空中行而不見空此諸比
丘亦復如是求欲求涅槃行涅槃中而不得
涅槃所以者何涅槃者但有名字猶如虛空
但有名字不可得取涅槃亦復如是但有名
字而不可得尒時五百比丘聞說是法不受
諸法漏盡心得解脫得阿羅漢道作是言世

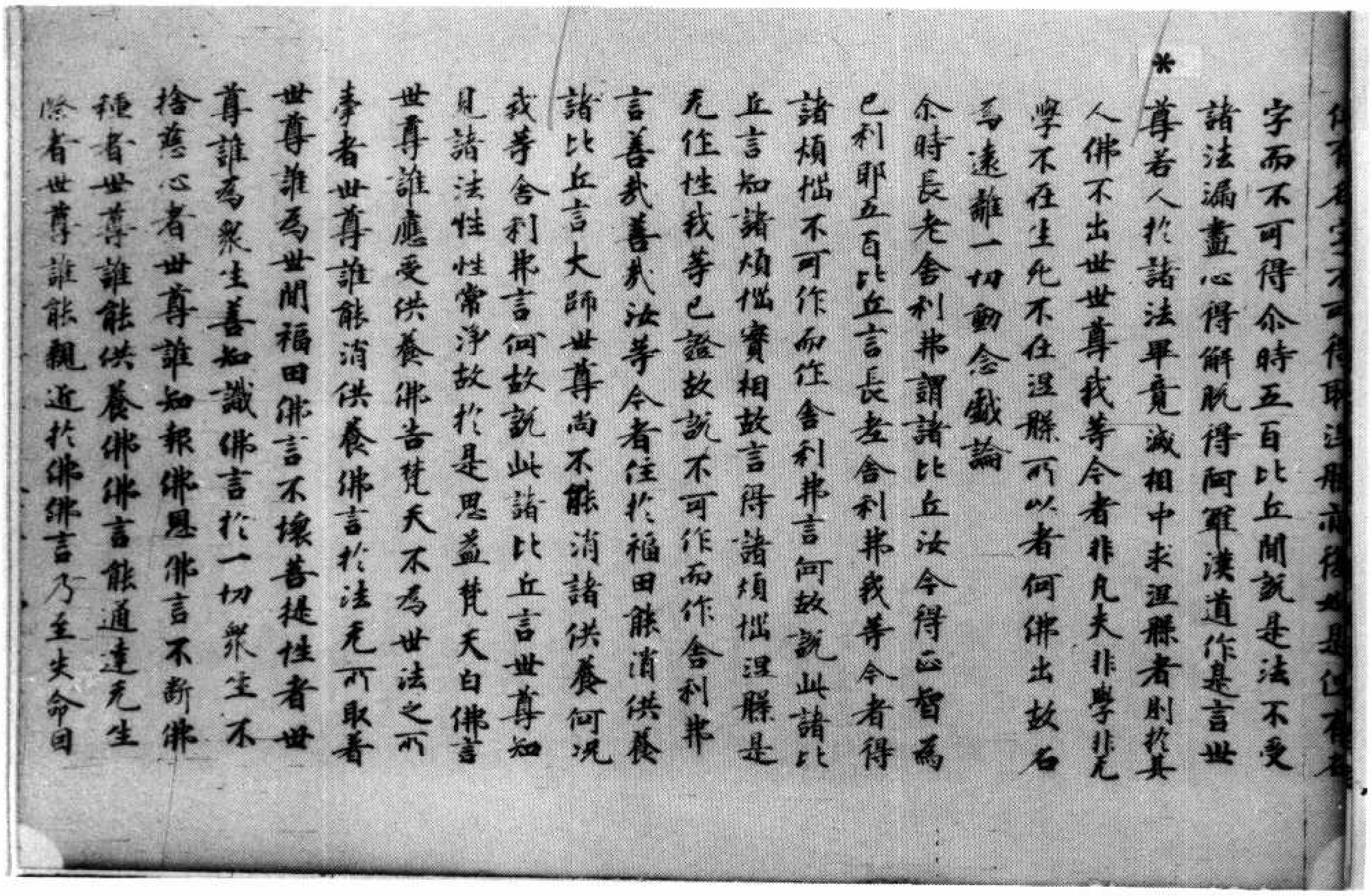

字而不可得尒時五百比丘聞說是法不受
諸法漏盡心得解脫得阿羅漢道作是言世
* 尊若人於諸法畢竟滅相中求涅槃者則於其
人佛不出世世尊我等今者非凡夫非學非无
學不在生死不在涅槃所以者何佛出故名
爲遠離一切動念戲論
尒時長老舍利弗謂諸比丘汝今得正智爲
已利耶五百比丘言長老舍利弗我等今者得
諸煩惱不可作而往舍利弗言何故說此諸比
丘言知諸煩惱實相故言得諸煩惱涅槃是
无住性我等已證故說不可作而作舍利弗
言善哉善哉汝等今者住於福田能消供養
諸比丘言大師世尊尚不能消諸供養何況
我等舍利弗言何故說此諸比丘言世尊知
見諸法性性常淨故於是思益梵天白佛言
世尊誰應受供養佛言梵天不爲世法之所
牽者世尊誰能消供養佛言於法无所取者
世尊誰爲世間福田佛言不壞菩提性者世
尊誰爲衆生善知識佛言於一切衆生不
捨慈心者世尊誰知報佛恩佛言不斷佛
種者世尊誰能供養佛佛言能通達无生
際者世尊誰能親近於佛佛言乃至失命因

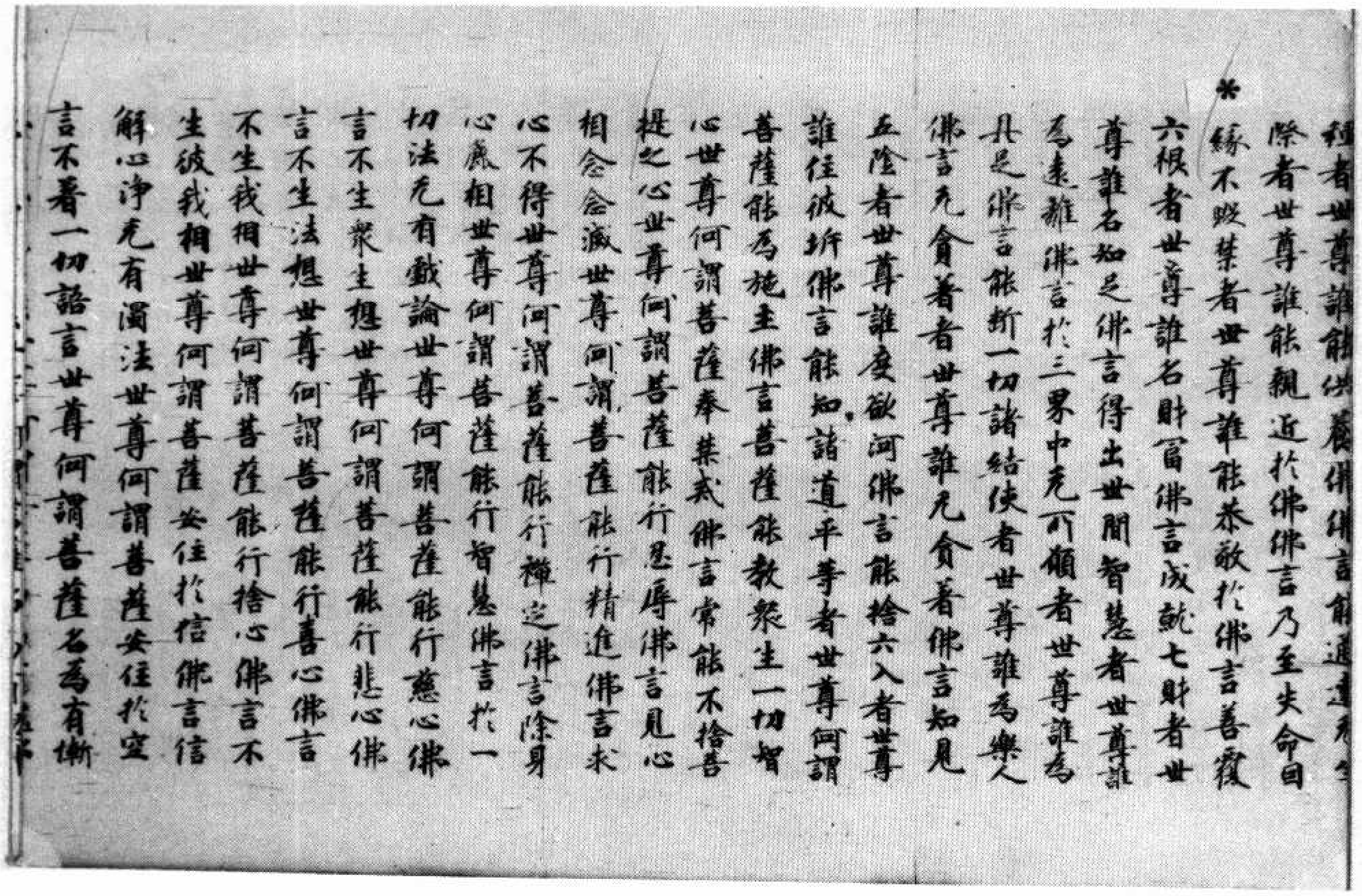

經者世尊誰能供養佛佛言能通達
*際者世尊誰能親近於佛佛言乃至失命因
緣不毀禁者世尊誰能恭敬於佛佛言善覆
六根者世尊誰名財富佛言成就七財者世
尊誰名知足佛言得出世間智慧者世尊誰
為遠離佛言於三界中无所願者世尊誰為樂人
具足佛言能斷一切諸結使者世尊誰為
佛言无貪著者世尊誰无貪著佛言知見
五陰者世尊誰度欲河佛言能捨六入者世尊
誰住彼岸佛言能知諸道平等者世尊何謂
菩薩能為施主佛言菩薩能教衆生一切智
心世尊何謂菩薩奉禁戒佛言常能不捨菩
提之心世尊何謂菩薩能行忍辱佛言見心
相念念滅世尊何謂菩薩能行精進佛言求
心不得世尊何謂菩薩能行禪定佛言除身
心麁相世尊何謂菩薩能行智慧佛言於一
切法无有戲論世尊何謂菩薩能行慈心佛
言不生衆生想世尊何謂菩薩能行悲心佛
言不生法想世尊何謂菩薩能行喜心佛言
不生我相世尊何謂菩薩能行捨心佛言不
生彼我相世尊何謂菩薩安住於信佛言信
解心淨无有濁法世尊何謂菩薩安住於空
言不著一切語言世尊何謂菩薩名為有慚

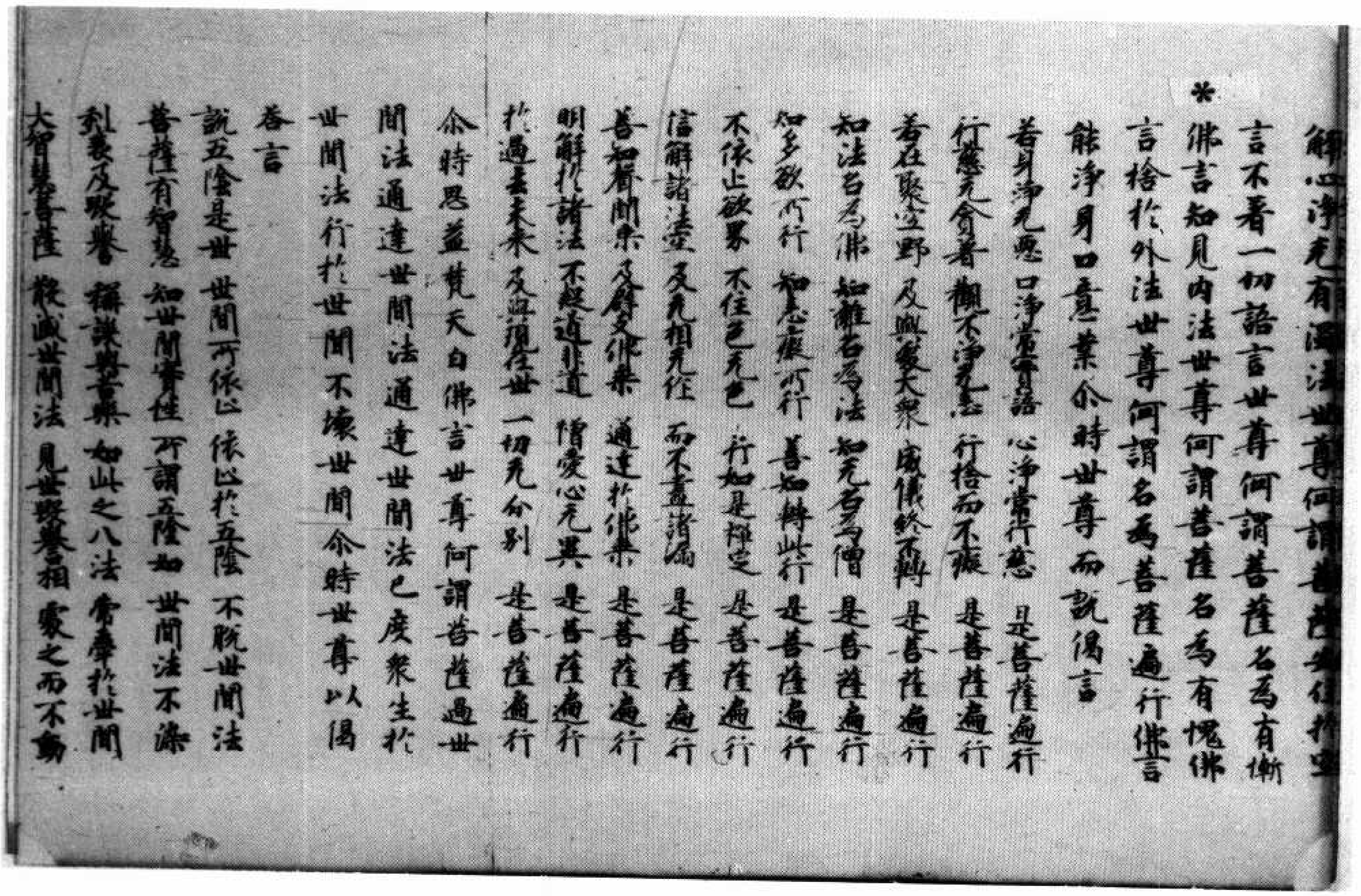

解心淨无有濁法世尊何謂菩薩安住於空
言不著一切語言世尊何謂菩薩名為有慚
*佛言知見內法世尊何謂菩薩名為有愧佛
言捨於外法世尊何謂名為菩薩遍行佛言
能淨身口意業尒時世尊而說偈言

菩身淨无惡　口淨常實語　心淨常行慈　是菩薩遍行
行慈无貪著　觀不淨无恚　行捨而不癡　是菩薩遍行
菩在聚空野　及與處大衆　威儀終不轉　是菩薩遍行
知法名為佛　知離名為法　知无名為僧　是菩薩遍行
知多欲所行　知恚癡所行　善知轉此行　是菩薩遍行
不依止欲界　不住色无色　行如是禪定　是菩薩遍行
信解諸法空　及无相无作　而不盡諸漏　是菩薩遍行
善知聲聞乘　及辟支佛乘　通達於佛乘　是菩薩遍行
明解於諸法　不起道非道　憎愛心无異　是菩薩遍行
於過去未來　及與現在世　一切无分別　是菩薩遍行

尒時思益梵天白佛言世尊何謂菩薩遍世
間法通達世間法通達世間法已度衆生於
世間法行於世間不壞世間尒時世尊以偈
荅言

說五陰是世　世間所依止　依止於五陰　不脫世間法
菩薩有智慧　知世間實性　所謂五陰如　世間法不染
利衰及毀譽　稱譏與苦樂　如此之八法　常牽於世間
大智慧菩薩　能滅世間法　見世毀譽相　處之而不動

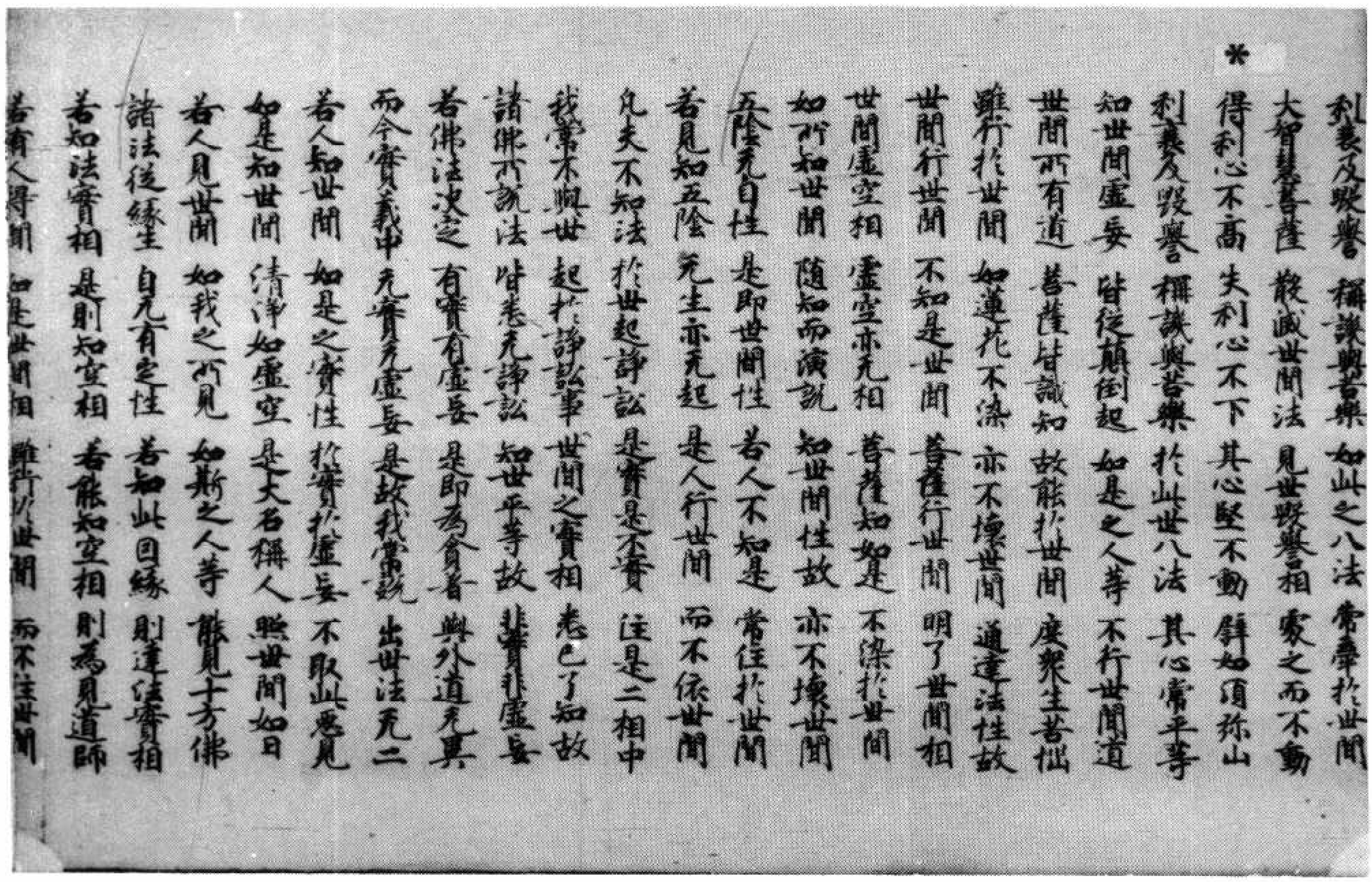

利衰及毀譽　稱譏與苦樂　如此之八法　常牽於世間
大智慧菩薩　散滅世間法　見世毀譽相　處之而不動
＊
得利心不高　失利心不下　其心堅不動　譬如須弥山
利衰及毀譽　稱譏與苦樂　於此世八法　其心常平等
知世間虛妄　皆從顛倒起　如是之人等　不行世間道
世間所有道　菩薩皆識知　故能於世間　度衆生苦惱
雖行於世間　如蓮花不染　亦不壞世間　通達法性故
世間行世間　不知是世間　菩薩行世間　明了世間相
世間虛空相　虛空亦无相　菩薩知如是　不染於世間
如所知世間　隨知而演說　知世間性故　亦不壞世間
五陰无自性　是即世間性　若人不知是　常住於世間
若見知五陰　无生亦无起　是人行世間　而不依世間
凡夫不知法　於世起諍訟　是實是不實　住是二相中
我常不與世　起於諍訟事　世間之實相　悉已了知故
諸佛所說法　皆悉无諍訟　知世平等故　非實非虛妄
若佛法決定　有實有虛妄　是即為貪著　與外道无異
而今實義中　无實无虛妄　是故我常說　出世法无二
若人知世間　如是之實性　於實於虛妄　不取此惡見
如是知世間　清淨如虛空　是大名稱人　照世間如日
若人見世間　如我之所見　如斯之人等　能見十方佛
諸法從緣生　自无有定性　若知此因緣　則達法實相
若知法實相　是則知空相　若能知空相　則為見道師
若有人得聞　如是世間相　雖行於世間　而不住世間

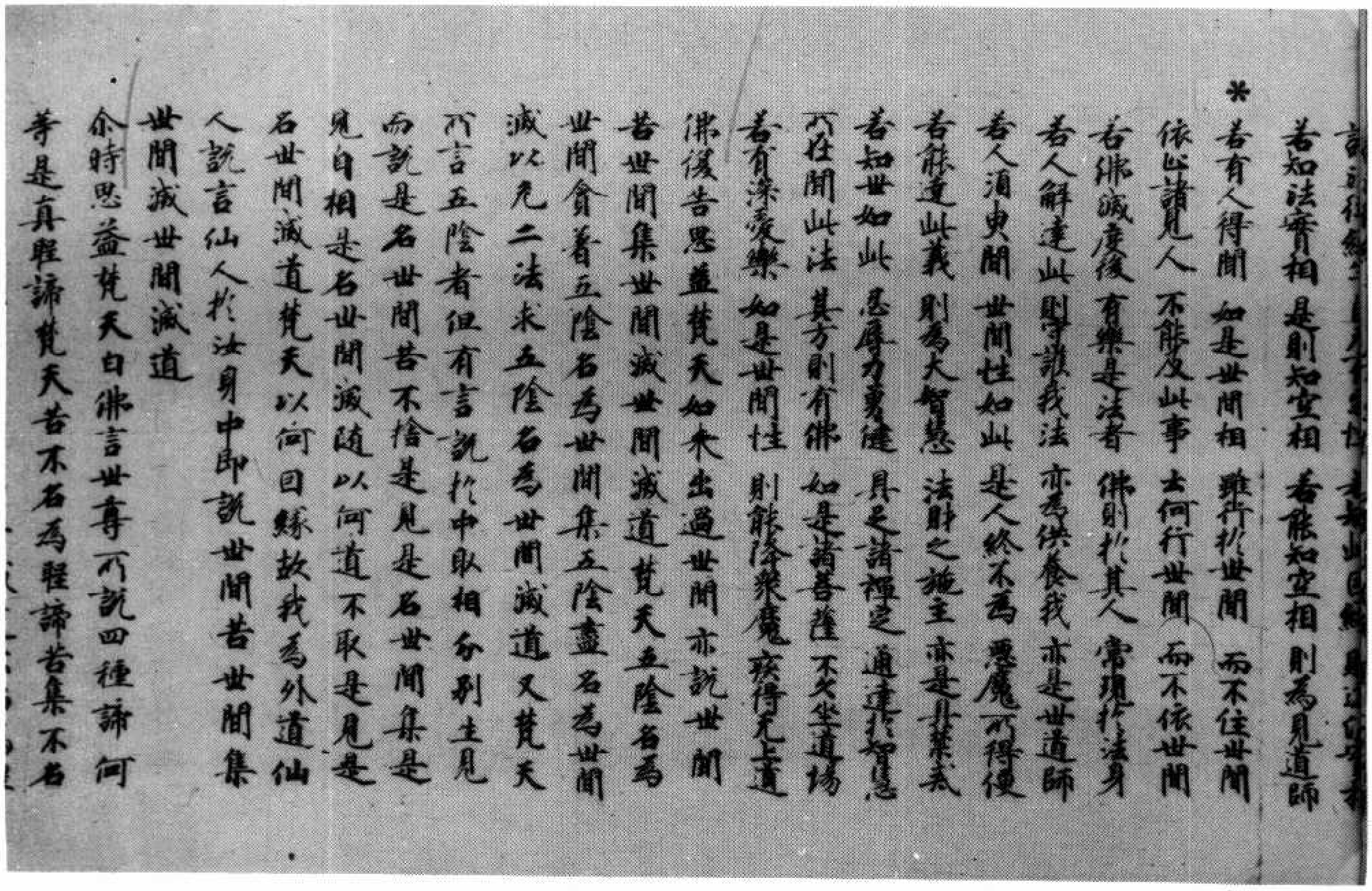

若知法實相　是則知空相　若能知空相　則為見道師
＊
若有人得聞　如是世間相　雖行於世間　而不住世間
依止諸見人　不能及此事　云何行世間　而不依世間
若佛滅度後　有樂是法者　佛則於其人　常現於法身
若人解達此　則得識我法　亦為供養我　亦是世道師
若人須臾聞　世間性如此　是人終不為　惡魔所得便
若能達此義　則為大智慧　法財之施主　亦是持戒者
若知世如此　忍辱力勇健　具足諸禪定　通達於智慧
所住聞此法　其方則有佛　如是諸菩薩　不久坐道場
若有深愛樂　如是世間性　則能除衆魔　疾得无上道
佛復告思益梵天　如來出過世間　亦說世間
苦　世間集　世間滅　世間滅道　梵天　五陰名為
世間　貪著五陰名為世間集　五陰盡名為世間
滅　以无二法求五陰　名為世間滅道　又梵天
所言五陰者　但有言說　於中取相分別　生見
而說　是名世間苦　不捨是見　是名世間集　是
見自相　是名世間滅　隨以何道不取是見　是
名世間滅道　梵天　以何因緣故　我為外道仙
人說　言仙人　於汝身中　即說世間苦　世間集
世間滅　世間滅道
尒時思益梵天白佛言　世尊　所說四種諦　何
等是真聖諦　梵天　苦不名為聖諦　苦集不名

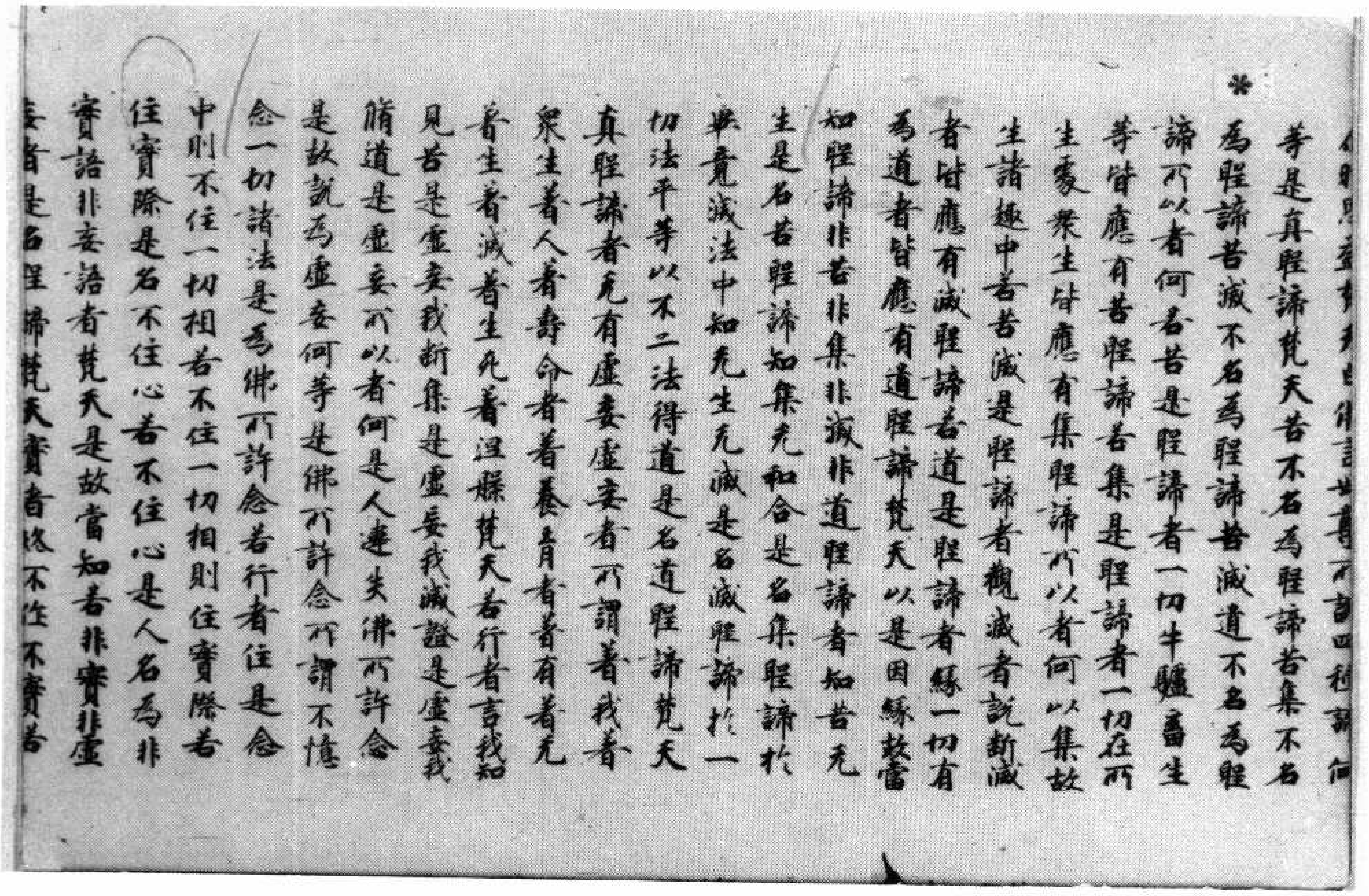

介時思益梵天白佛言世尊所言四聖諦何
等是真聖諦梵天苦不名為聖諦苦集不名
為聖諦苦滅不名為聖諦苦滅道不名為聖
諦所以者何若苦是聖諦者一切牛驢畜生
等皆應有苦聖諦若集是聖諦者一切在所
生處衆生皆應有集聖諦所以者何以集故
生諸趣中若苦滅是聖諦者觀滅者說斷滅
者皆應有滅聖諦若道是聖諦者緣一切有
為道者皆應有道聖諦梵天以是因緣故當
知聖諦非苦非集非滅非道聖諦者知苦无
生是名苦聖諦知集无和合是名集聖諦於
畢竟滅法中知无生无滅是名滅聖諦於一
切法平等以不二法得道是名道聖諦梵天
真聖諦者无有虛妄虛妄者所謂著我著
衆生著人著壽命者著養育者著有著无
著生著滅著生死著涅槃梵天若行者言我知
見苦是虛妄我斷集是虛妄我滅證是虛妄我
脩道是虛妄所以者何是人遠失佛所許念
是故說為虛妄何等是佛所許念所謂不憶
念一切諸法是為佛所許念若行者住是念
中則不住一切相若不住一切相則住實際若
住實際是名不住心若不住心是人名為非
實語非妄語者梵天是故當知若非實非虛
妄者是名聖諦梵天實者終不住不實者

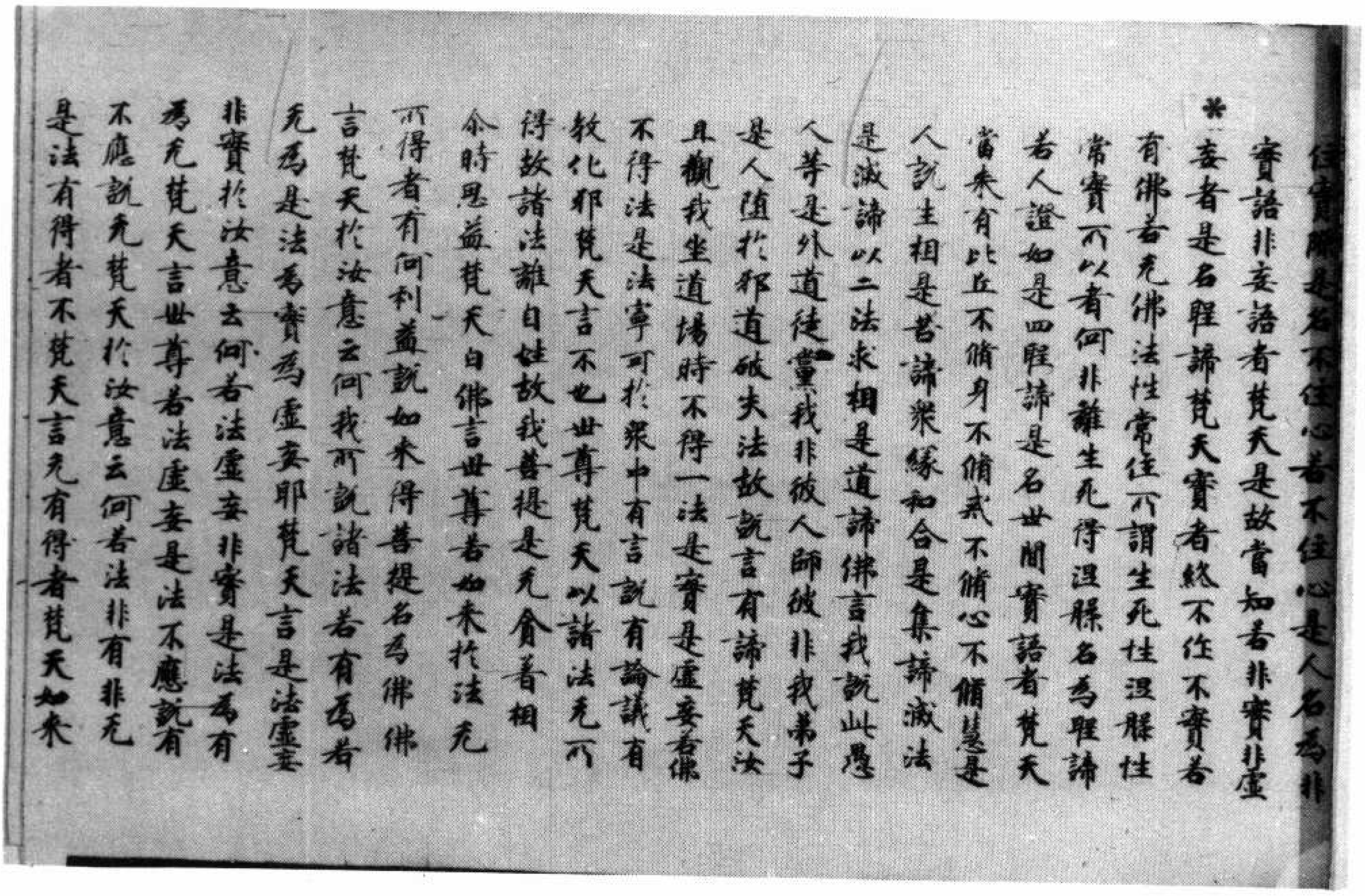

住實際是名不住心若不住心是人名為非
實語非妄語者梵天是故當知若非實非虛
妄者是名聖諦梵天實者終不住不實者
有佛若无佛法性常住所謂生死性涅槃性
常實所以者何非離生死得涅槃名為聖諦
若人證如是四聖諦是名世間實語者梵天
當來有比丘不脩身不脩戒不脩心不脩慧是
人說生相是苦諦衆緣和合是集諦滅法
是滅諦以二法求相是道諦佛言我說此愚
人等是外道徒黨我非彼人師彼非我弟子
是人隨於邪道破失法故說言有諦梵天汝
且觀我坐道場時不得一法是實是虛妄者佛
不得法是法寧可於衆中有言說有論議有
教化耶梵天言不也世尊梵天以諸法无所
得故諸法離自性故我菩提是无貪著相
介時思益梵天白佛言世尊若如來於法无
所得者有何利益說如來得菩提名為佛佛
言梵天於汝意云何我所說諸法若有為若
无為是法為實為虛妄耶梵天言是法虛妄
非實於汝意云何若法虛妄非實是法為有
為无梵天言世尊若法虛妄是法不應說有
不應說无梵天於汝意云何若法非有非无
是法有得者不梵天言无有得者梵天如來

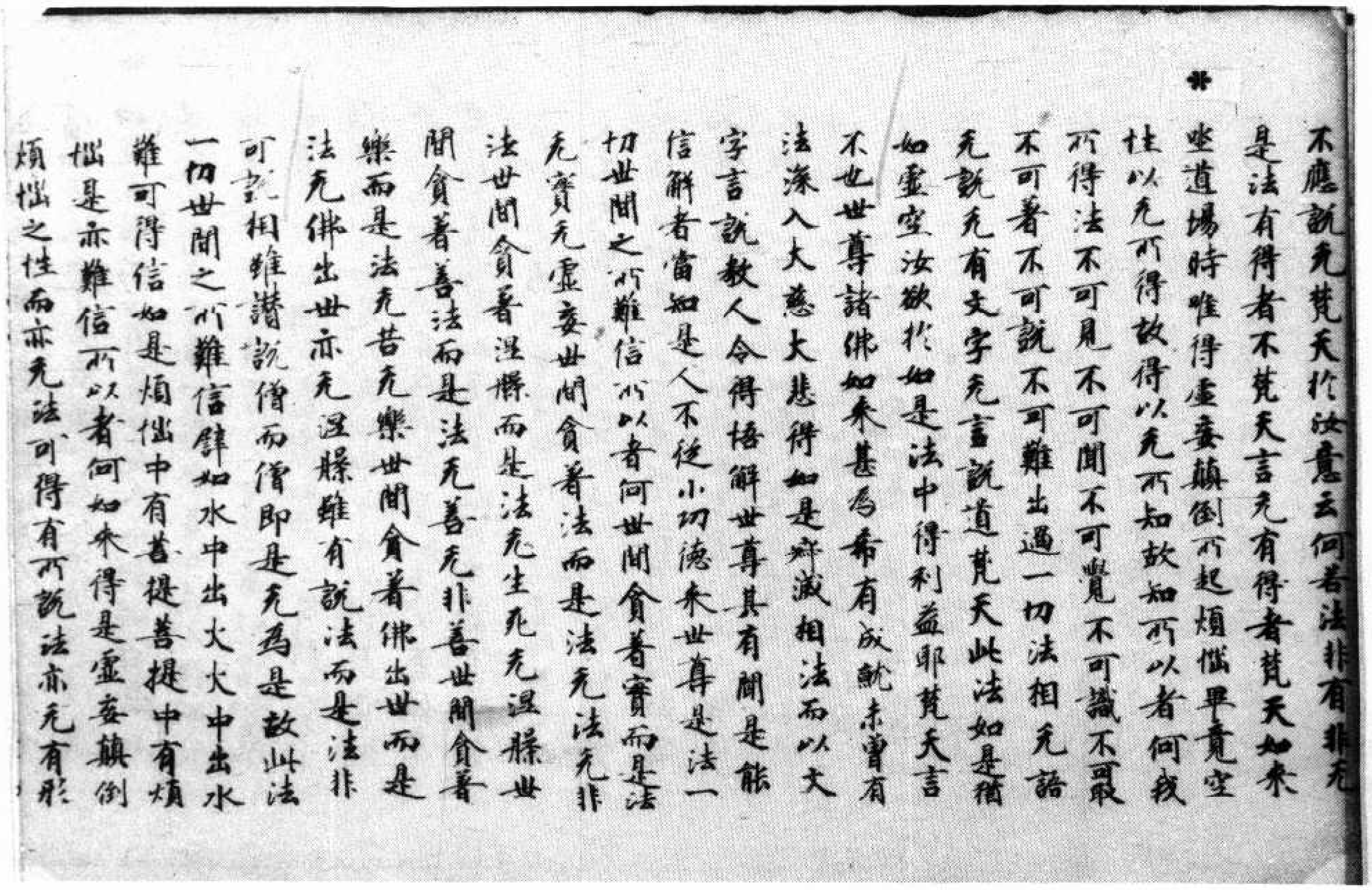

不應說无梵天於汝意云何若法非有非无是法有得者不梵天言无有得者梵天如來坐道場時唯得虛妄顛倒所起煩惱畢竟空性以无所得故得以无所知故知所以者何我所得法不可見不可聞不可覺不可識不可取不可著不可說不可難出過一切法相无語无說无有文字无言說道梵天此法如是猶如虛空汝欲於如是法中得利益耶梵天言不也世尊諸佛如來甚為希有成就未曾有法深入大慈大悲得如是寂滅相法而以文字言說教人令得悟解世尊其有聞是能信解者當知是人不從小功德來世尊是法一切世間之所難信所以者何世間貪著實而是法无實无虛妄世間貪著法而是法无法无非法世間貪著涅槃而是法无生无死无涅槃世間貪著善法而是法无善无非善世間貪著樂而是法无苦无樂世間貪著佛出世而是法无佛出世亦无涅槃雖有說法而是法非可說相雖讚說僧而僧即是无為是故此法一切世間之所難信譬如水中出火火中出水難可得信如是煩惱中有菩提菩提中有煩惱是亦難信所以者何如來得是虛妄顛倒煩惱之性而亦无法可得有所說法亦无有形

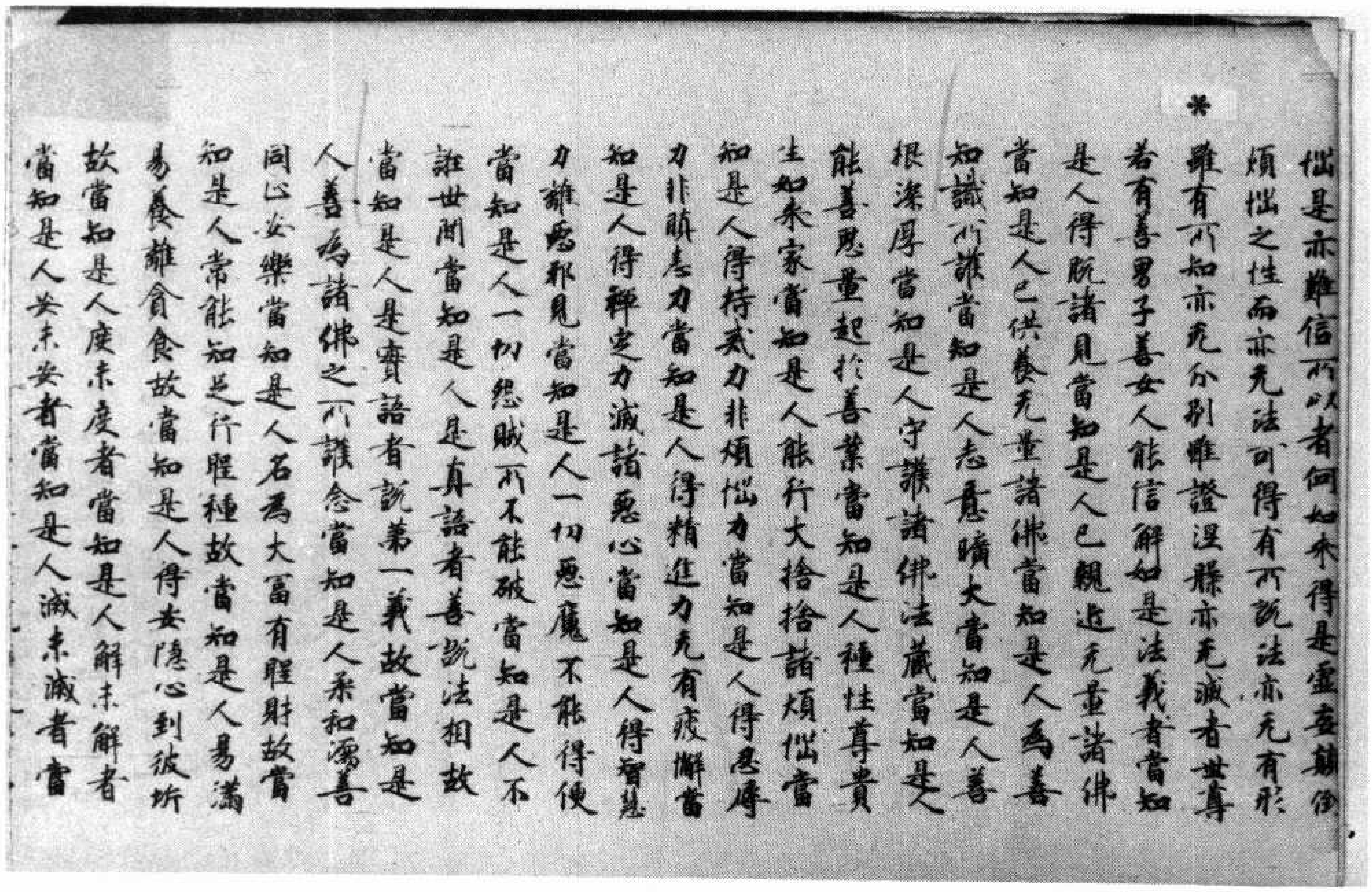

惱是亦難信所以者何如來得是虛妄顛倒煩惱之性而亦无法可得有所說法亦无有形雖有所知亦无分別雖證涅槃亦无滅者世尊若有善男子善女人能信解如是法義者當知是人得脫諸見當知是人已親近无量諸佛當知是人已供養无量諸佛當知是人為善知識所護當知是人志意曠大當知是人善根深厚當知是人守護諸佛法藏當知是人能善思量起於善業當知是人種姓尊貴生如來家當知是人能行大捨捨諸煩惱當知是人得持戒力非煩惱力當知是人得忍辱力非瞋恚力當知是人得精進力无有疲懈當知是人得禪定力滅諸惡心當知是人得智慧力離惡邪見當知是人一切惡魔不能得便當知是人一切怨賊所不能破當知是人不誑世間當知是人是真語者善說法相故當知是人是實語者說第一義故當知是人善為諸佛之所護念當知是人柔和濡善同心安樂當知是人名為大富有聖財故當知是人常能知足行聖種故當知是人易滿易養離貪食故當知是人得安隱心到彼岸故當知是人度未度者當知是人解未解者當知是人安未安者當知是人滅未滅者當

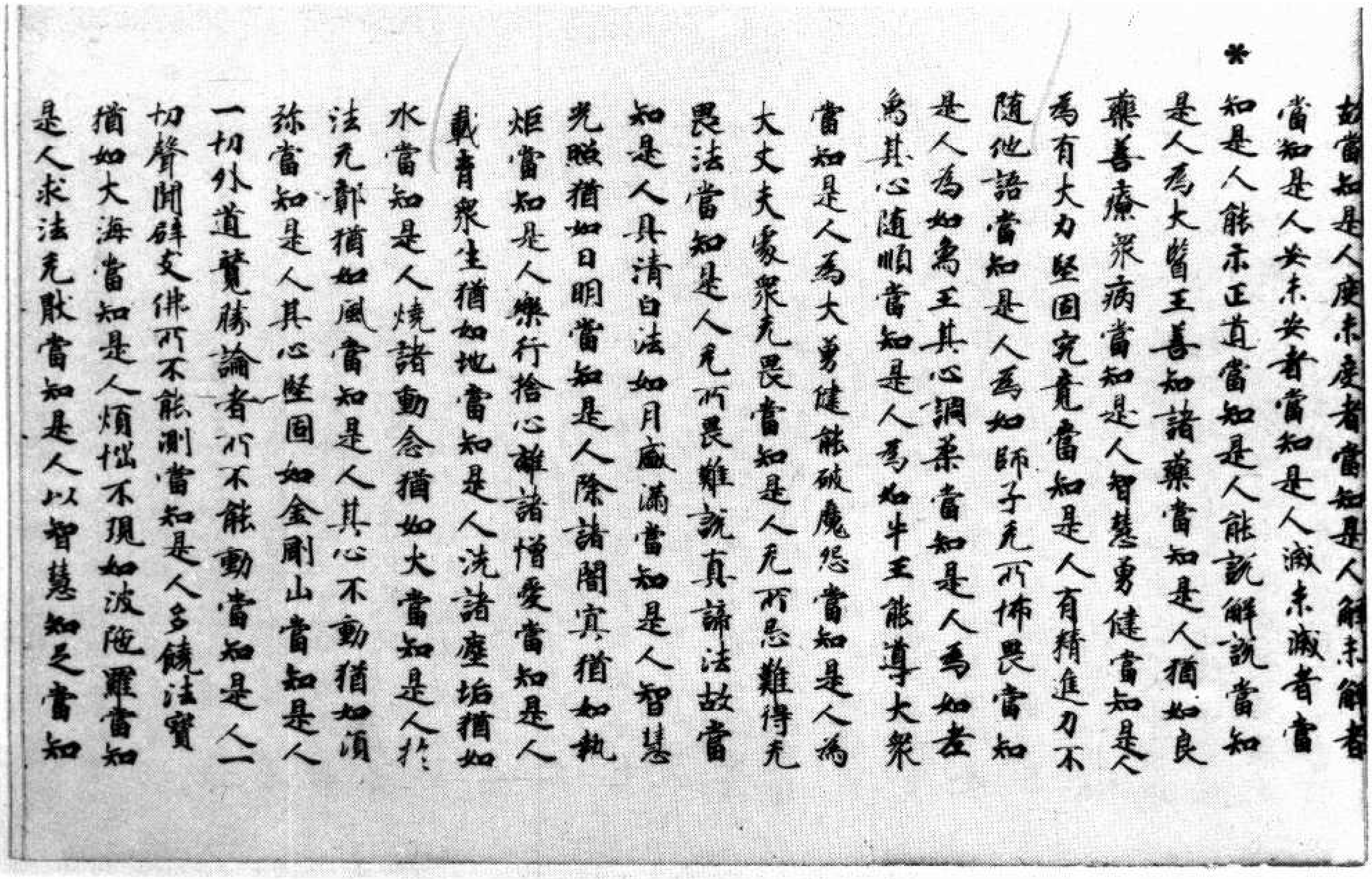

故當知是人度未度者當知是人解未解者當知是人安未安者當知是人滅未滅者當知是人能示正道當知是人能說解說當知是人爲大醫王善知諸藥當知是人猶如良藥善療衆病當知是人智慧勇健當知是人爲有大力堅固究竟當知是人有精進力不隨他語當知是人爲如師子无所怖畏當知是人爲如象王其心調柔當知是人爲如老馬其心隨順當知是人爲如牛王能導大衆當知是人爲大勇健能破魔怨當知是人爲大丈夫處衆无畏當知是人无所忌難得无畏法當知是人无所畏難說真諦法故當知是人具清白法如月盛滿當知是人智慧光照猶如日明當知是人除諸闇冥猶如執炬當知是人樂行捨心離諸憎愛當知是人載育衆生猶如地當知是人洗諸塵垢猶如水當知是人燒諸動念猶如火當知是人於法无鄣猶如風當知是人其心不動猶如須弥當知是人其心堅固如金剛山當知是人一切外道覺勝論者所不能動當知是人一切聲聞辟支佛所不能測當知是人多饒法寶猶如大海當知是人煩惱不現如波陁羅當知是人求法无猒當知是人以智慧知足當知

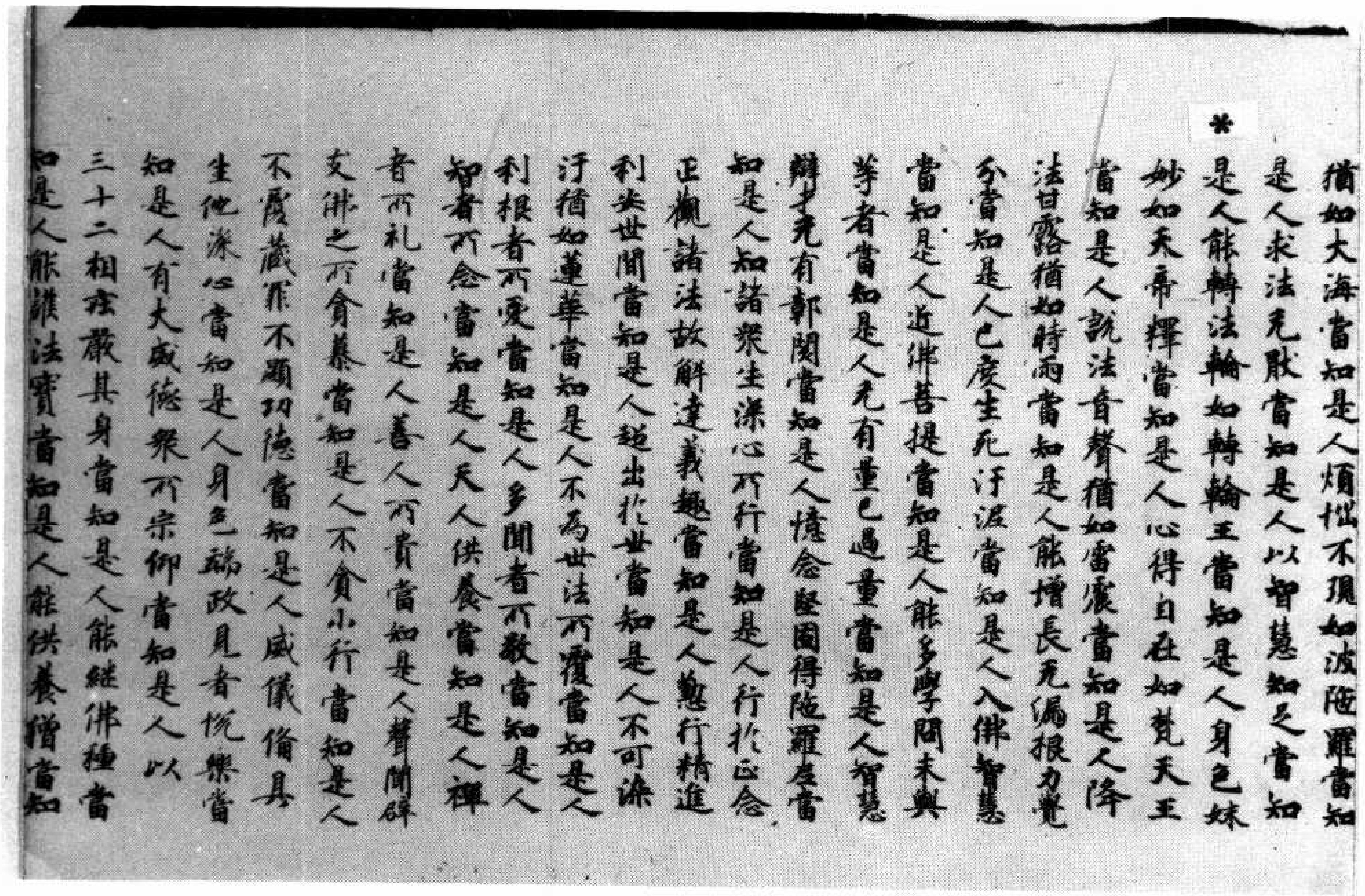

猶如大海當知是人煩惱不現如波陁羅當知是人求法无猒當知是人以智慧知足當知是人能轉法輪如轉輪王當知是人身色妹妙如天帝釋當知是人心得自在如梵天王當知是人說法音聲猶如雷震當知是人降法甘露猶如時雨當知是人能增長无漏根力覺分當知是人已度生死汙泥當知是人入佛智慧當知是人近佛菩提當知是人能多學問未與等者當知是人无有量已過量當知是人智慧辯才无有鄣閡當知是人憶念堅固得陁羅尼當知是人知諸衆生深心所行當知是人行於正念正觀諸法故解達義趣當知是人懃行精進利安世間當知是人超出於世當知是人不可染汙猶如蓮華當知是人不爲世法所覆當知是人利根者所愛當知是人多聞者所敬當知是人智者所念當知是人天人供養當知是人禪者所礼當知是人善人所貴當知是人聲聞辟支佛之所貪慕當知是人不貪小行當知是人不覆藏罪不顯功德當知是人威儀備具生他淨心當知是人身色端政見者悅樂當知是人有大威德衆所宗仰當知是人以三十二相莊嚴其身當知是人能紹佛種當知是人能護法寶當知是人能供養僧當知

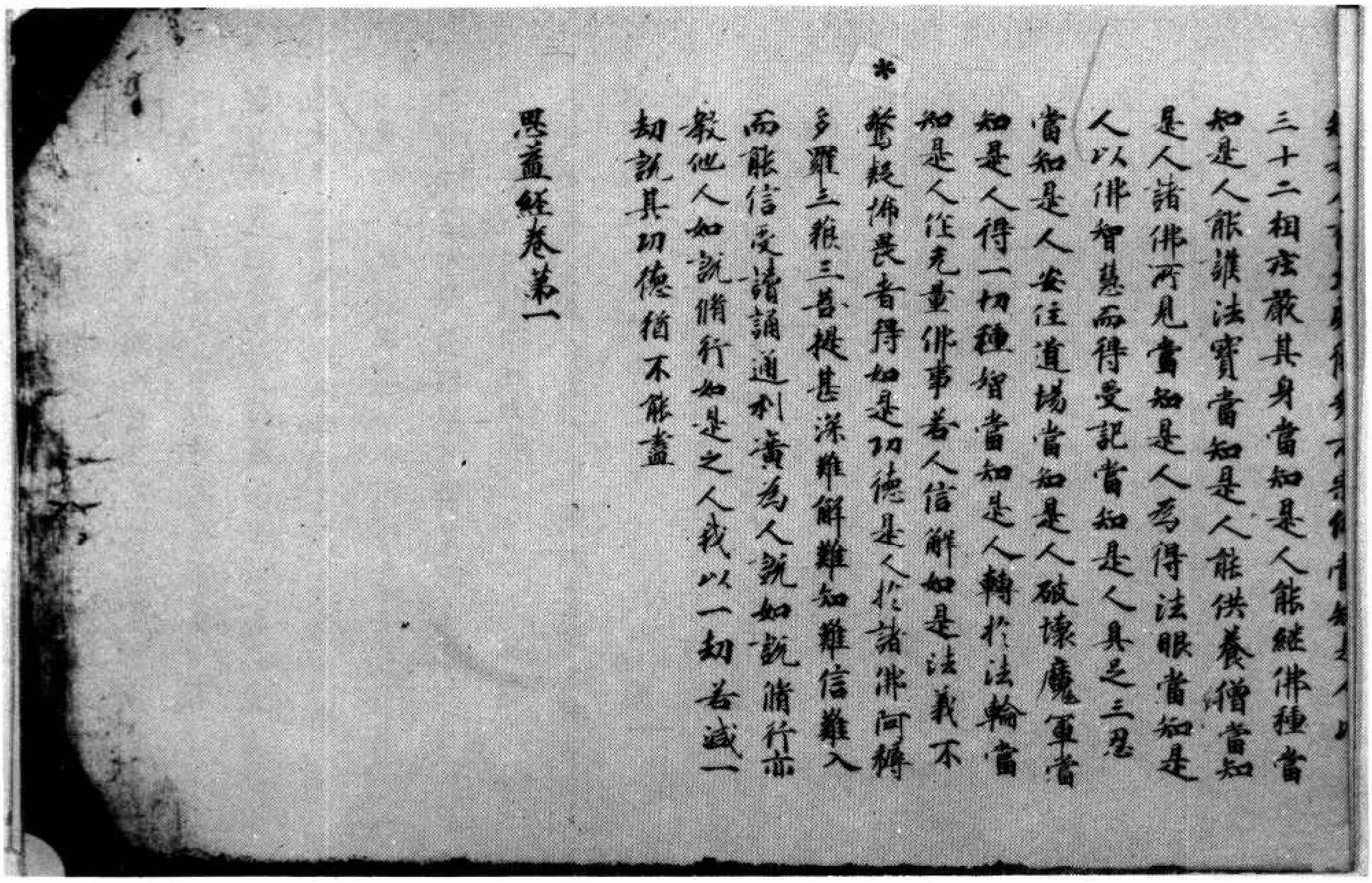

三十二相莊嚴其身當知是人能紹佛種當
知是人能護法寶當知是人能供養僧當知
是人諸佛所見當知是人為得法眼當知是
人以佛智慧而得受記當知是人具足三忍
當知是人安住道場當知是人破壞魔軍當
知是人得一切種智當知是人轉於法輪當
知是人作无量佛事若人信解如是法義不
驚疑怖畏者得如是功德是人於諸佛阿耨
多羅三藐三菩提甚深難解難知難信難入
而能信受讀誦通利廣為人說如說脩行亦
教他人如說脩行如是之人我以一劫若減一
劫說其功德猶不能盡

思益經卷第一

▼北四〇三號（秋八十八）思益梵天所問經卷第一序品第一分別品第三

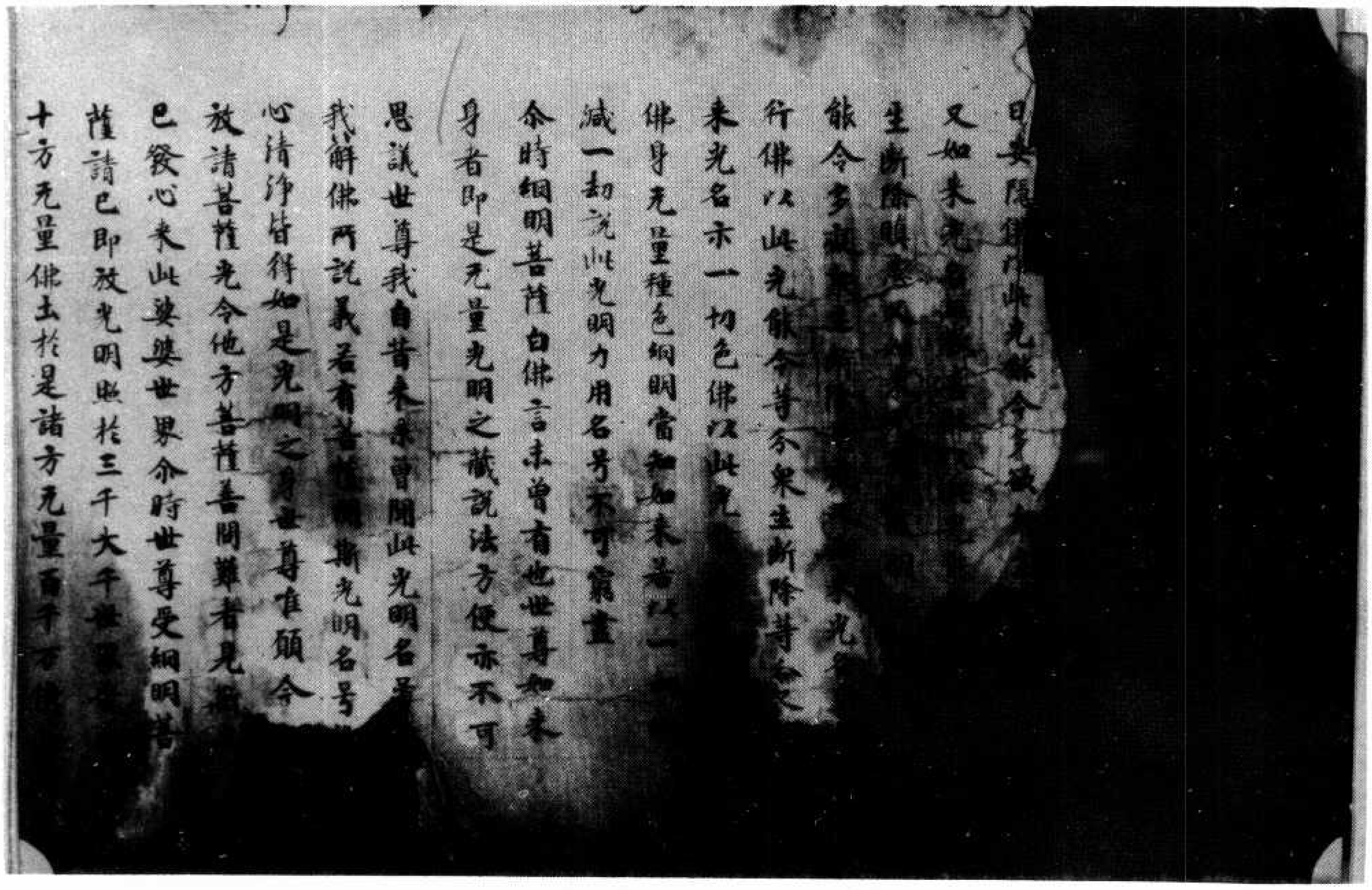

日安隱[illegible]此光能令多[illegible]
又如來光[illegible]
生斷除瞋[illegible]
能令多[illegible]
行佛以此光能令善分果主斷除其[illegible]
來光名亦一切色佛以此光[illegible]
佛身无量種色網明當知如來若以一[illegible]
滅一劫說此光明力用名号不可窮盡
尒時網明菩薩白佛言未曾有也世尊如來
身者即是无量光明之藏說法方便亦不可
思議世尊我自昔來未曾聞此光明名号
我解佛所說義若有菩薩聞斯光明名号
心清淨皆得如是光明之身世尊唯願令
放諸菩薩光令他方菩薩善問難者見[illegible]
已發心來此娑婆世界尒時世尊受網明菩
薩請已即放光明照於三千大千世[illegible]
十方无量佛土於是諸方无量百千万[illegible]

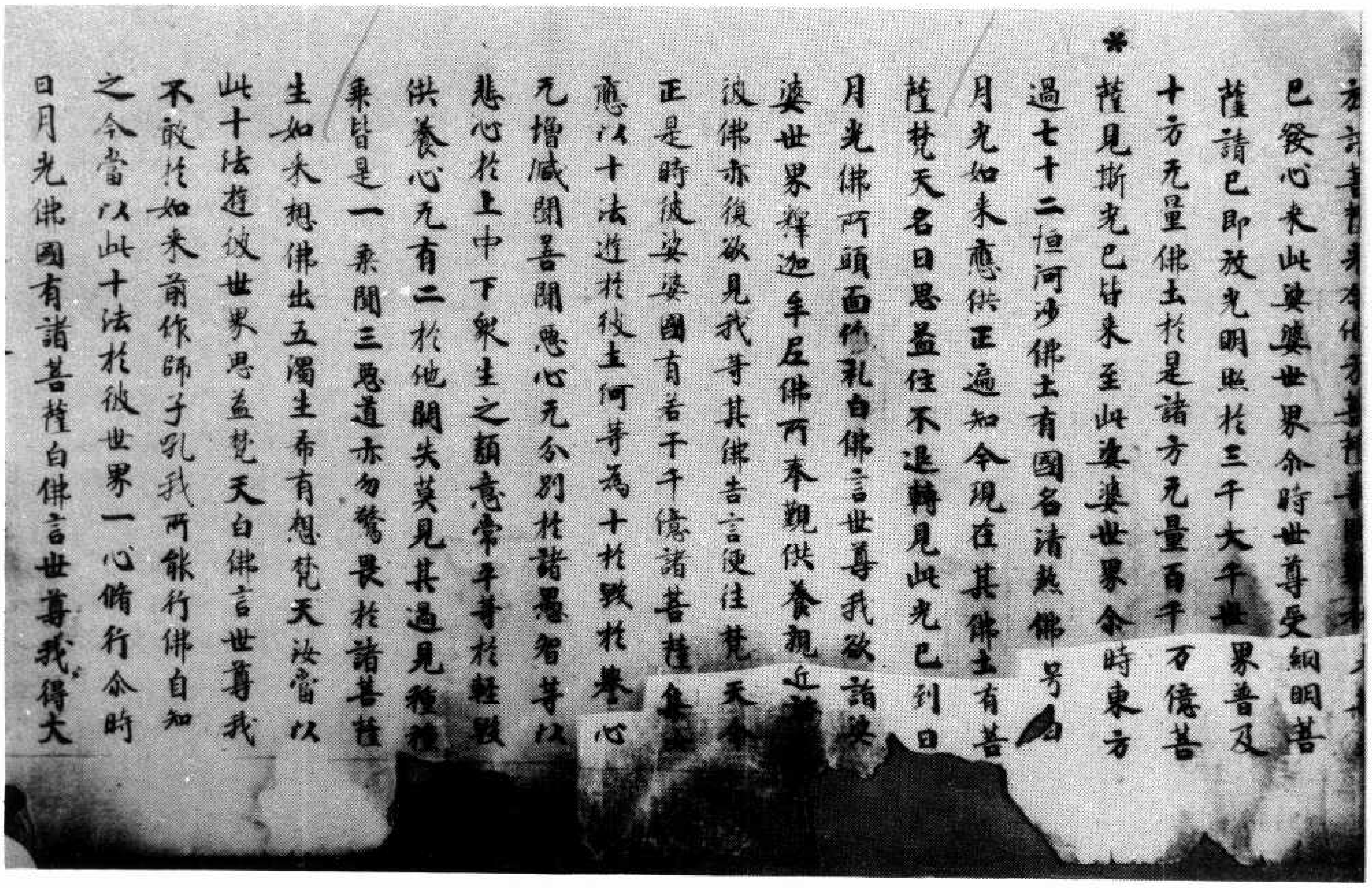

方諸菩薩來今作方菩薩[illegible]
已發心來此娑婆世界尒時世尊受網明菩
薩請已即放光明照扵三千大千世界普及
十方无量佛土扵是諸方无量百千万億菩
*
薩見斯光已皆來至此娑婆世界尒時東方
過七十二恒河沙佛土有國名清潔佛号日
月光如來應供正遍知今現在其佛土有菩
薩梵天名曰思益住不退轉見此光已到日
月光佛所頭面作礼白佛言世尊我欲詣娑
婆世界釋迦牟尼佛所奉覲供養親近諮
彼佛亦復欲見我等其佛告言便往梵天今
正是時彼娑婆國有若干千億諸菩薩集會
應以十法遊扵彼土何等為十扵毀扵譽心
无增減聞善聞惡心无分別扵諸愚智等以
悲心扵上中下衆生之類意常平等扵輕毀
供養心无有二扵他闕失莫見其過見種種
乘皆是一乘聞三惡道亦勿驚畏扵諸菩薩
生如來想佛出五濁生希有想梵天汝當以
此十法遊彼世界思益梵天白佛言世尊我
不敢扵如來前作師子吼我所能行佛自知
之今當以此十法扵彼世界一心脩行尒時
日月光佛國有諸菩薩白佛言世尊我得大

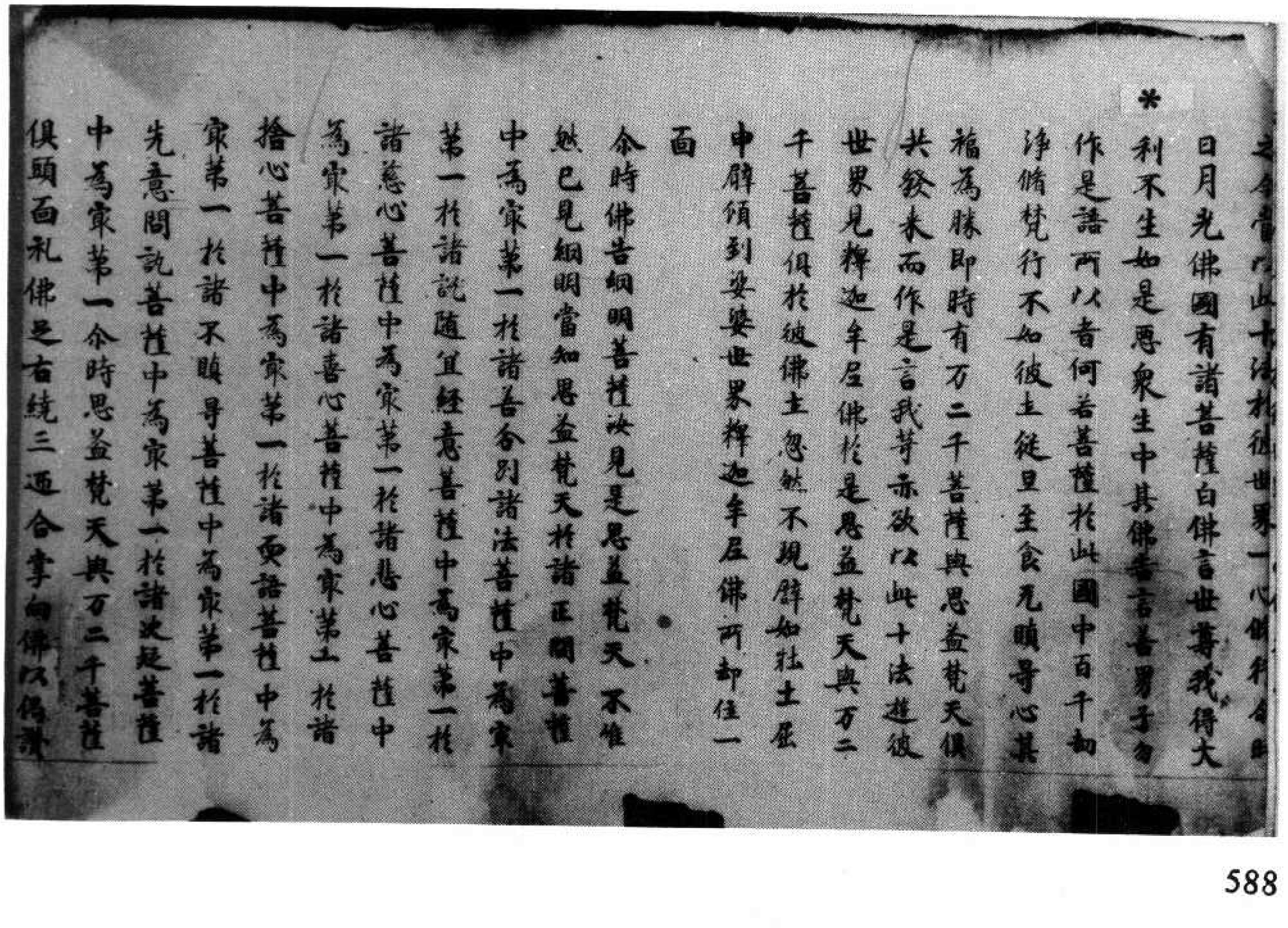

之今當以此十法扵彼世界一心脩行尒時
日月光佛國有諸菩薩白佛言世尊我得大
*
利不生如是惡衆生中其佛告言善男子勿
作是語所以者何若菩薩扵此國中百千劫
淨脩梵行不如彼土從旦至食无瞋㝵心其
福為勝即時有万二千菩薩與思益梵天俱
共發來而作是言我等亦欲以此十法遊彼
世界見釋迦牟尼佛扵是思益梵天與万二
千菩薩俱扵彼佛土忽然不現譬如壯士屈
申臂頃到娑婆世界釋迦牟尼佛所却住一
面
尒時佛告網明菩薩汝見是思益梵天不唯
然已見網明當知思益梵天扵諸正問菩薩
中為冣第一扵諸善分別諸法菩薩中為冣
第一扵諸說隨宜經意菩薩中為冣第一扵
諸慈心菩薩中為冣第一扵諸悲心菩薩中
為冣第一扵諸喜心菩薩中為冣第一扵諸
捨心菩薩中為冣第一扵諸耎語菩薩中為
冣第一扵諸不瞋㝵菩薩中為冣第一扵諸
先意問訊菩薩中為冣第一扵諸決疑菩薩
中為冣第一尒時思益梵天與万二千菩薩
俱頭面礼佛足右繞三匝合掌向佛以偈讚

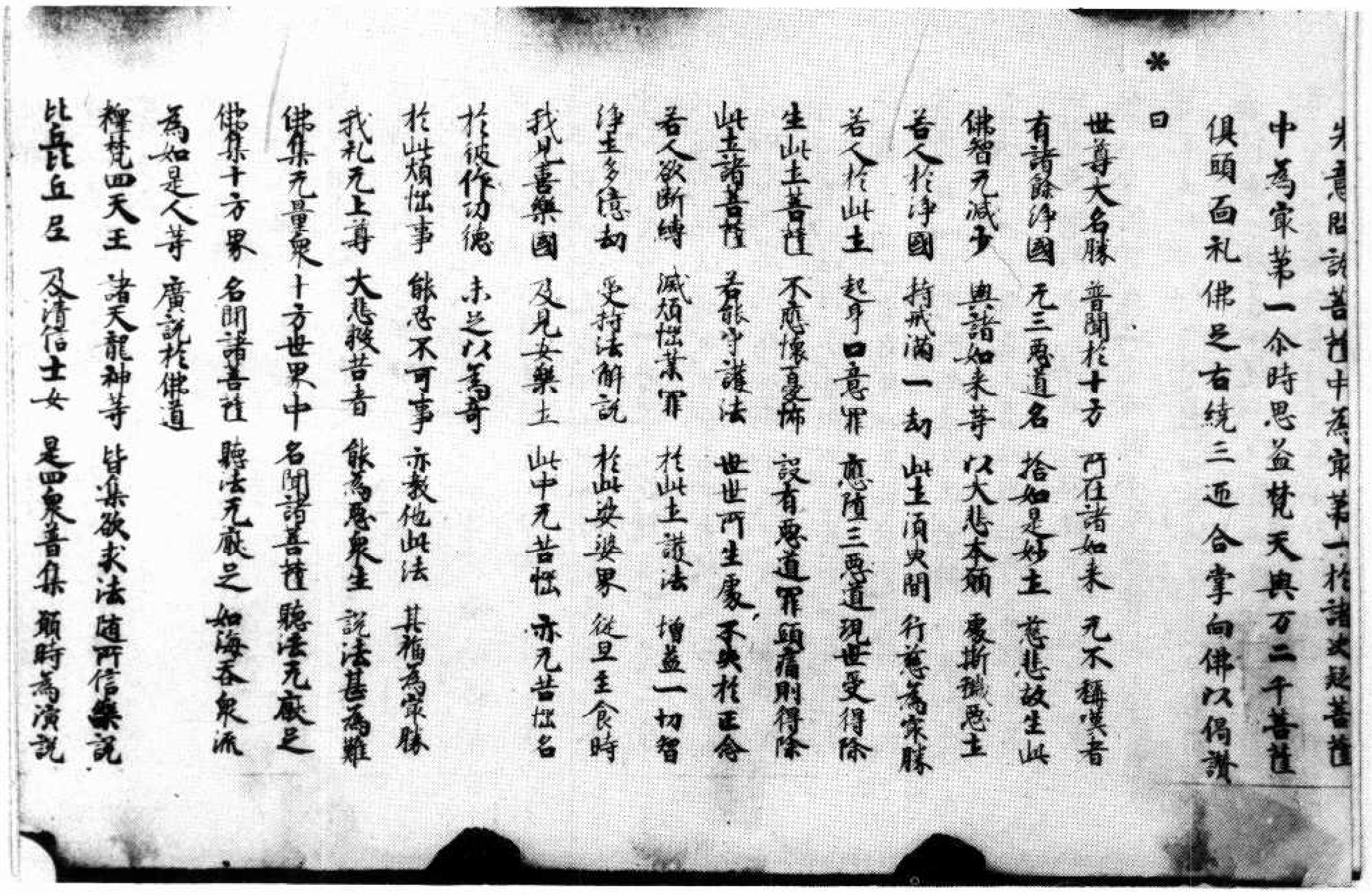

*

求意問諸菩薩中爲衆第一於諸決疑菩薩
中爲衆第一尒時思益梵天與万二千菩薩
俱頭面礼佛足右繞三迊合掌向佛以偈讚
曰
世尊大名稱　普聞於十方　所在諸如來　无不稱嘆者
有諸餘淨國　无三惡道名　捨如是妙土　慈悲故生此
佛智无減少　與諸如來等　以大悲本願　處斯穢惡土
若人於淨國　持戒滿一劫　此土須臾間　行慈爲殊勝
若人於此土　起身口意罪　應墮三惡道　現世受得除
生此土菩薩　不應懷憂怖　設有惡道罪　頭痛則得除
此土諸菩薩　若能守護法　世世所生處　不失於正念
若人欲斷縛　滅煩惱業罪　於此土護法　增益一切智
淨土多億劫　受持法解說　於此娑婆界　從旦至食時
我見善樂國　及見安樂土　此中无苦惱　亦无苦惱名
於彼作功德　未足以爲奇
於此煩惱事　能忍不可事　亦教他此法　其福爲殊勝
我礼无上尊　大悲救苦者　能爲惡衆生　說法甚爲難
佛集无量衆　十方世界中　名聞諸菩薩　聽法无厭足
佛集十方界　名聞諸菩薩　聽法无厭足　如海呑衆流
爲如是人等　廣說於佛道
釋梵四天王　諸天龍神等　皆集欲求法　隨所信樂說
比丘比丘尼　及清信士女　是四衆普集　願時爲演說

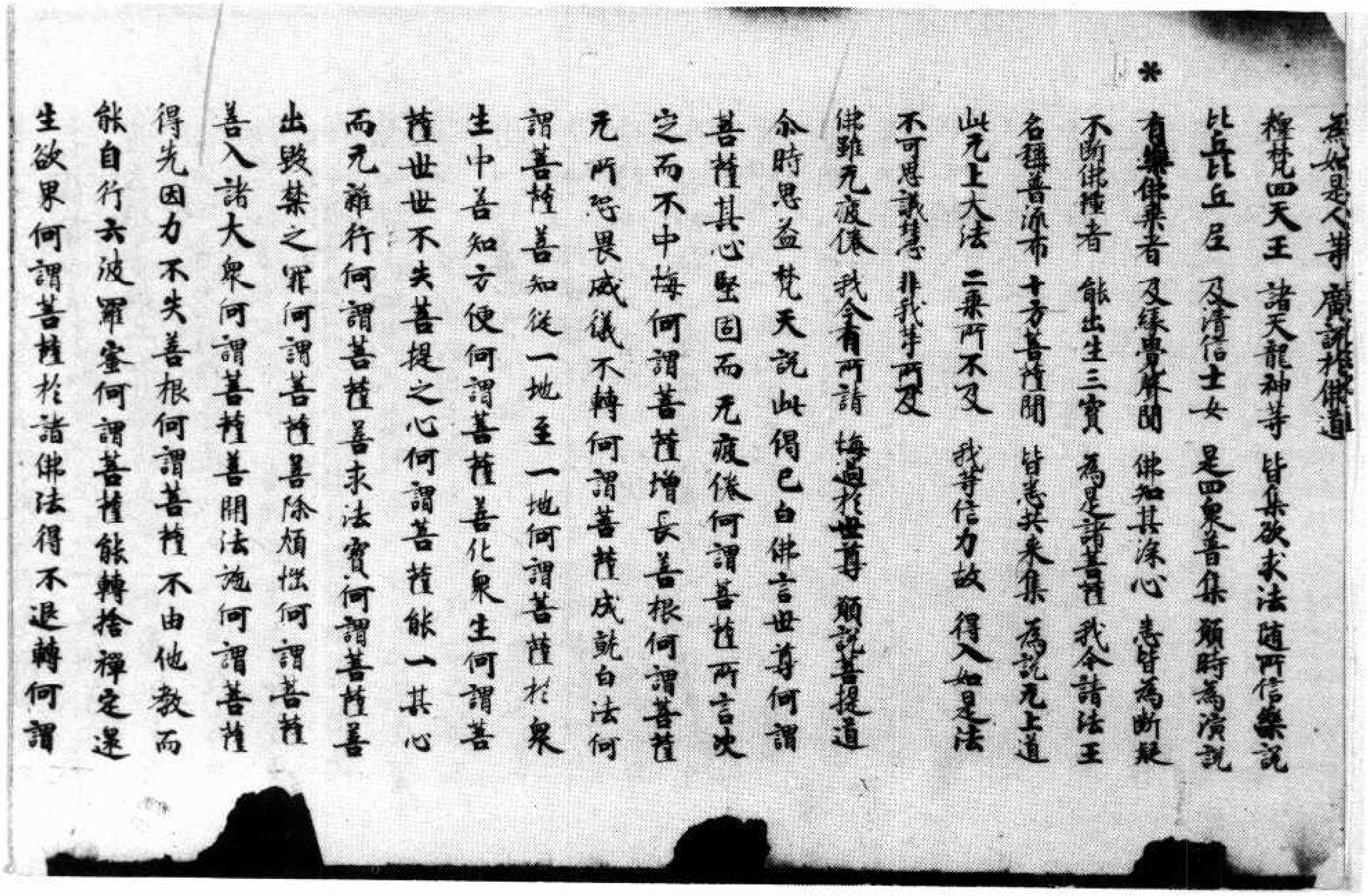

*

爲如是人等　廣說於佛道
釋梵四天王　諸天龍神等　皆集欲求法　隨所信樂說
比丘比丘尼　及清信士女　是四衆普集　願時爲演說
有樂佛乘者　及緣覺聲聞　佛知其深心　悉皆爲斷疑
不斷佛種者　能出生三寶　爲是諸菩薩　我今請法王
名稱普流布　十方菩薩聞　皆悉共來集　爲說无上道
此无上大法　二乘所不及　我等信力故　得入如是法
不可思議慧　非我等所及
佛雖无疲倦　我今有所請　悔過於世尊　願說菩提道
尒時思益梵天說此偈已白佛言世尊何謂
菩薩其心堅固而无疲倦何謂菩薩所言決
定而不中悔何謂菩薩增長善根何謂菩薩
无所怖畏威儀不轉何謂菩薩成就白法何
謂菩薩善知從一地至一地何謂菩薩於衆
生中善知方便何謂菩薩善化衆生何謂菩
薩世世不失菩提之心何謂菩薩能一其心
而无雜行何謂菩薩善求法寶何謂菩薩善
出毀禁之罪何謂菩薩善除煩惱何謂菩薩
善入諸大衆何謂菩薩善開法施何謂菩薩
得先因力不失善根何謂菩薩不由他教而
能自行六波羅蜜何謂菩薩能轉捨禪定還
生欲界何謂菩薩於諸佛法得不退轉何謂

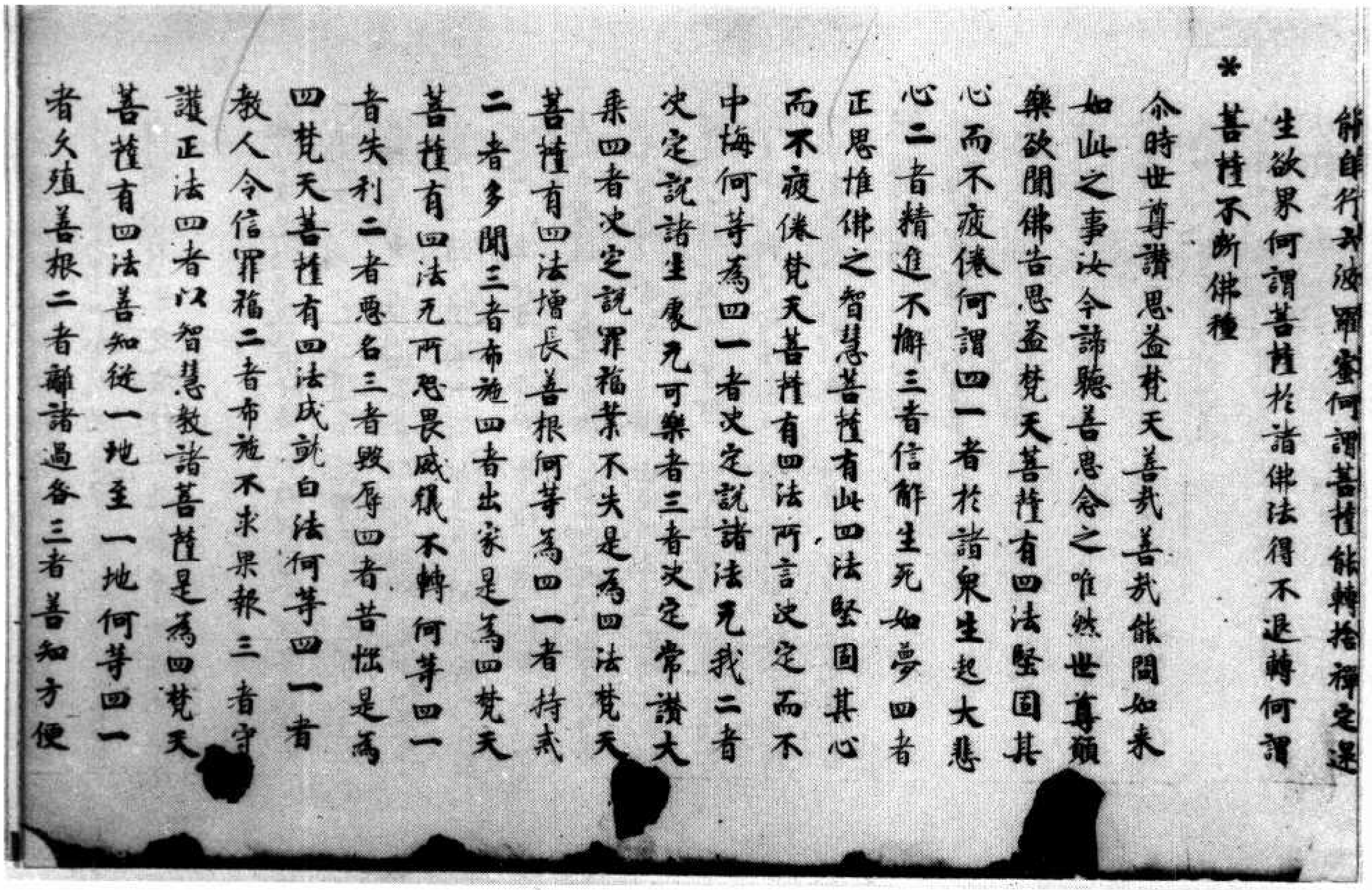

能自行般波羅蜜何謂菩薩能轉捨禪定還
生欲界何謂菩薩於諸佛法得不退轉何謂
* 菩薩不斷佛種
尒時世尊讚思益梵天善哉善哉能問如来
如此之事汝今諦聽善思念之唯然世尊願
樂欲聞佛告思益梵天菩薩有四法堅固其
心而不疲倦何謂四一者於諸衆生起大悲
心二者精進不懈三者信解生死如夢四者
正思惟佛之智慧菩薩有此四法堅固其心
而不疲倦梵天菩薩有四法所言決定而不
中悔何等為四一者決定說諸法无我二者
決定說諸生處无可樂者三者決定常讚大
乘四者決定說罪福業不失是為四法梵天
菩薩有四法增長善根何等為四一者持戒
二者多聞三者布施四者出家是為四梵天
菩薩有四法无所恐畏威儀不轉何等四一
者失利二者惡名三者毀辱四者苦惱是為
四梵天菩薩有四法成就白法何等四一者
教人令信罪福二者布施不求果報三者守
護正法四者以智慧教諸菩薩是為四梵天
菩薩有四法善知從一地至一地何等四一
者久殖善根二者離諸過咎三者善知方便

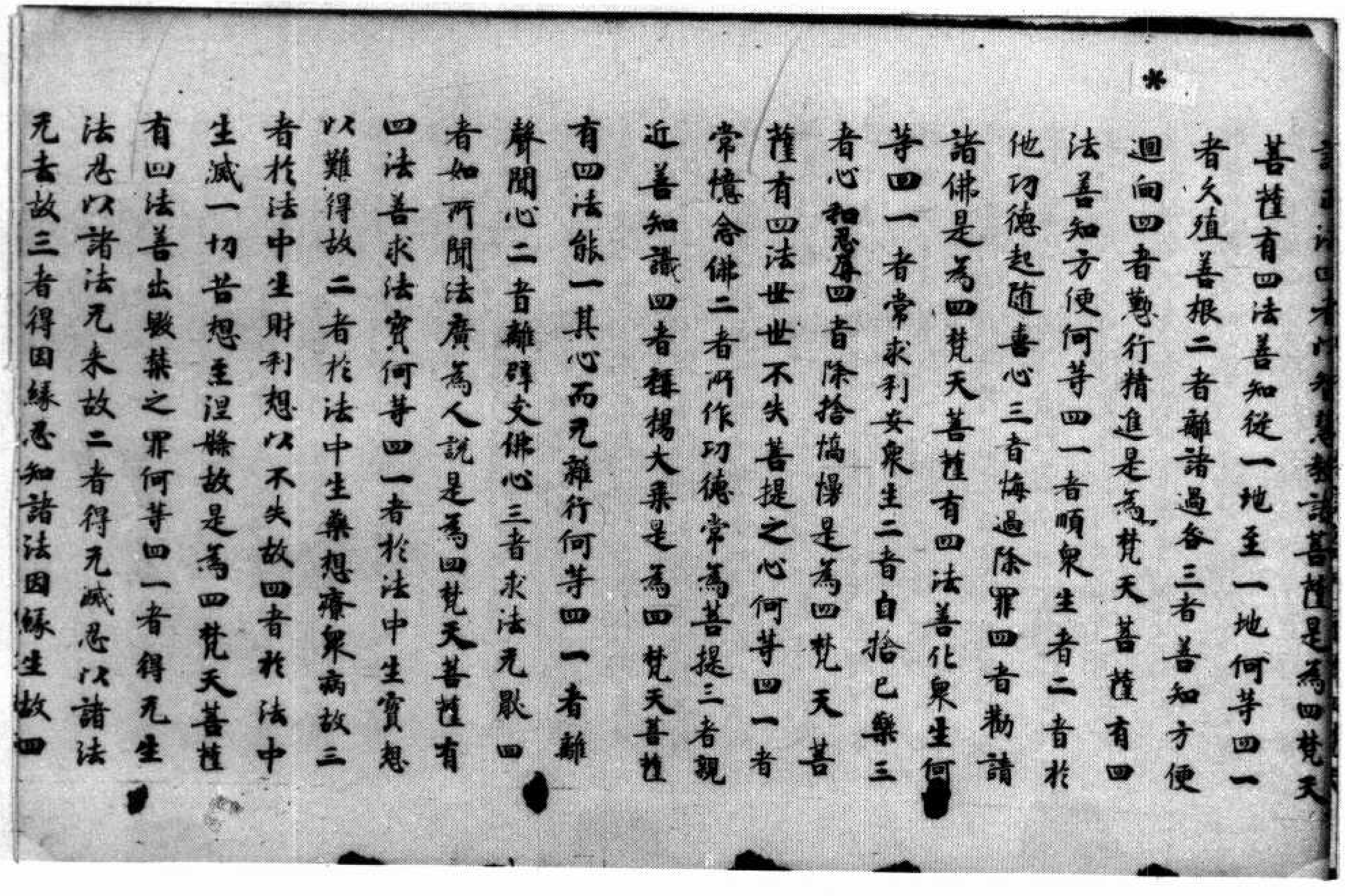

護正法四者以智慧教諸菩薩是為四梵天
* 菩薩有四法善知從一地至一地何等四一
者久殖善根二者離諸過咎三者善知方便
迴向四者懃行精進是為梵天菩薩有四
法善知方便何等四一者順衆生二者於
他功德起隨喜心三者悔過除罪四者勸請
諸佛是為四梵天菩薩有四法善化衆生何
等四一者常求利安衆生二者自捨己樂三
者心和忍辱四者除捨憍慢是為四梵天菩
薩有四法世世不失菩提之心何等四一者
常憶念佛二者所作功德常為菩提三者親
近善知識四者稱揚大乘是為四梵天菩薩
有四法能一其心而无離行何等四一者離
聲聞心二者離辟支佛心三者求法无猒四
者如所聞法廣為人說是為四梵天菩薩有
四法善求法寶何等四一者於法中生寶想
以難得故二者於法中生藥想療衆病故三
者於法中生財利想以不失故四者於法中
生滅一切苦想至涅槃故是為四梵天菩薩
有四法善出毀禁之罪何等四一者得无生
法忍以諸法无来故二者得无滅忍以諸法
无盡故三者得因緣忍知諸法因緣生故四

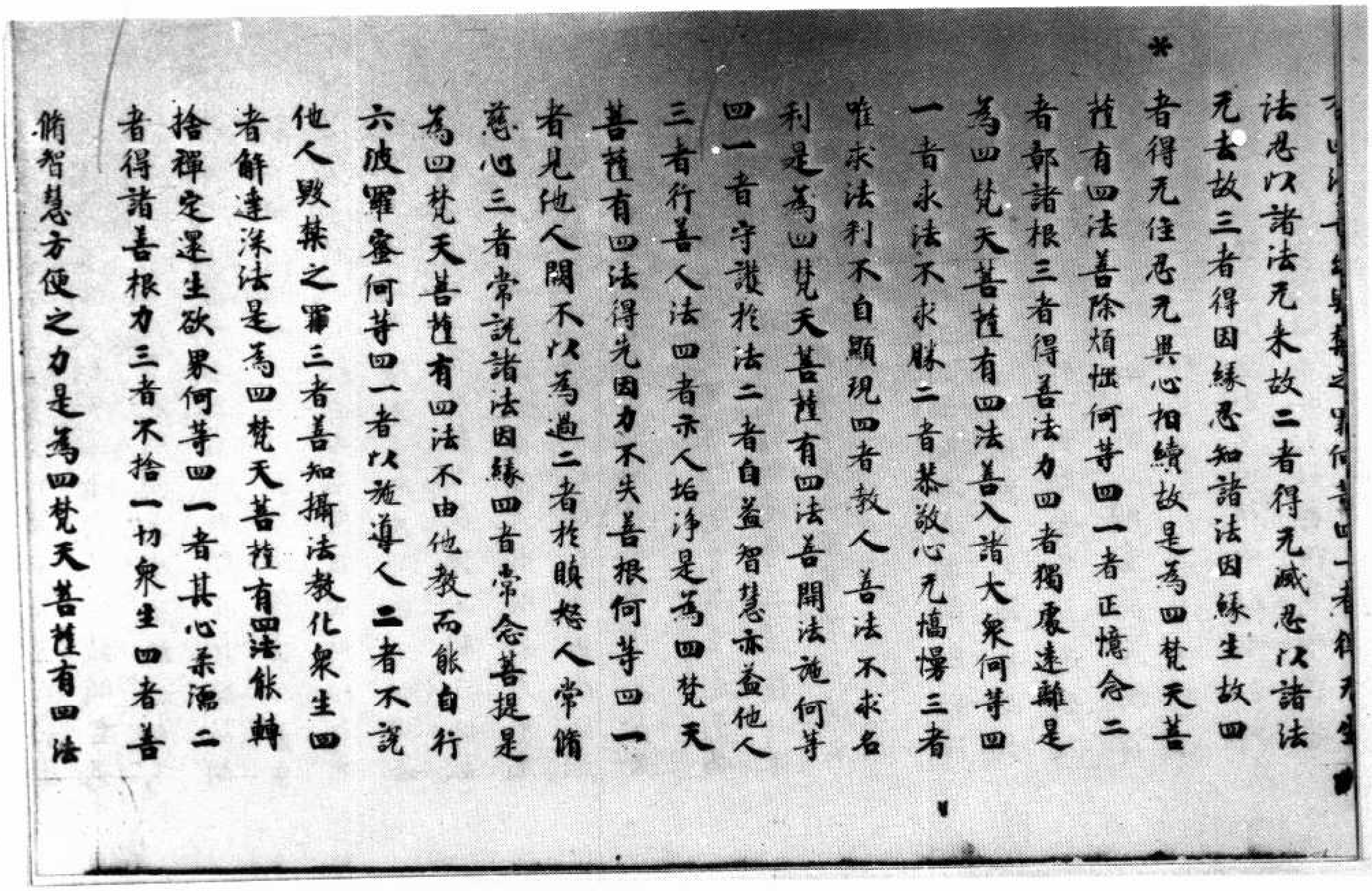

*

[illegible]何等四一者得无生
法忍以諸法无來故二者得无滅忍以諸法
无去故三者得因緣忍知諸法因緣生故四
者得无住忍无異心相續故是為四梵天菩
薩有四法善除煩惱何等四一者正憶念二
者鄣諸根三者得善法力四者獨處遠離是
為四梵天菩薩有四法善入諸大衆何等四
一者求法不求勝二者恭敬心无憍慢三者
唯求法利不自顯現四者教人善法不求名
利是為四梵天菩薩有四法善開法施何等
四一者守護於法二者自益智慧亦益他人
三者行善人法四者示人垢淨是為四梵天
菩薩有四法得先因力不失善根何等四一
者見他人闕不以為過二者於瞋惱人常脩
慈心三者常說諸法因緣四者常念菩提是
為四梵天菩薩有四法不由他教而能自行
六波羅蜜何等四一者以施導人二者不說
他人毀禁之罪三者善知攝法教化衆生四
者解達深法是為四梵天菩薩有四法能轉
捨禪定還生欲界何等四一者其心柔濡二
者得諸善根力三者不捨一切衆生四者善
脩智慧方便之力是為四梵天菩薩有四法

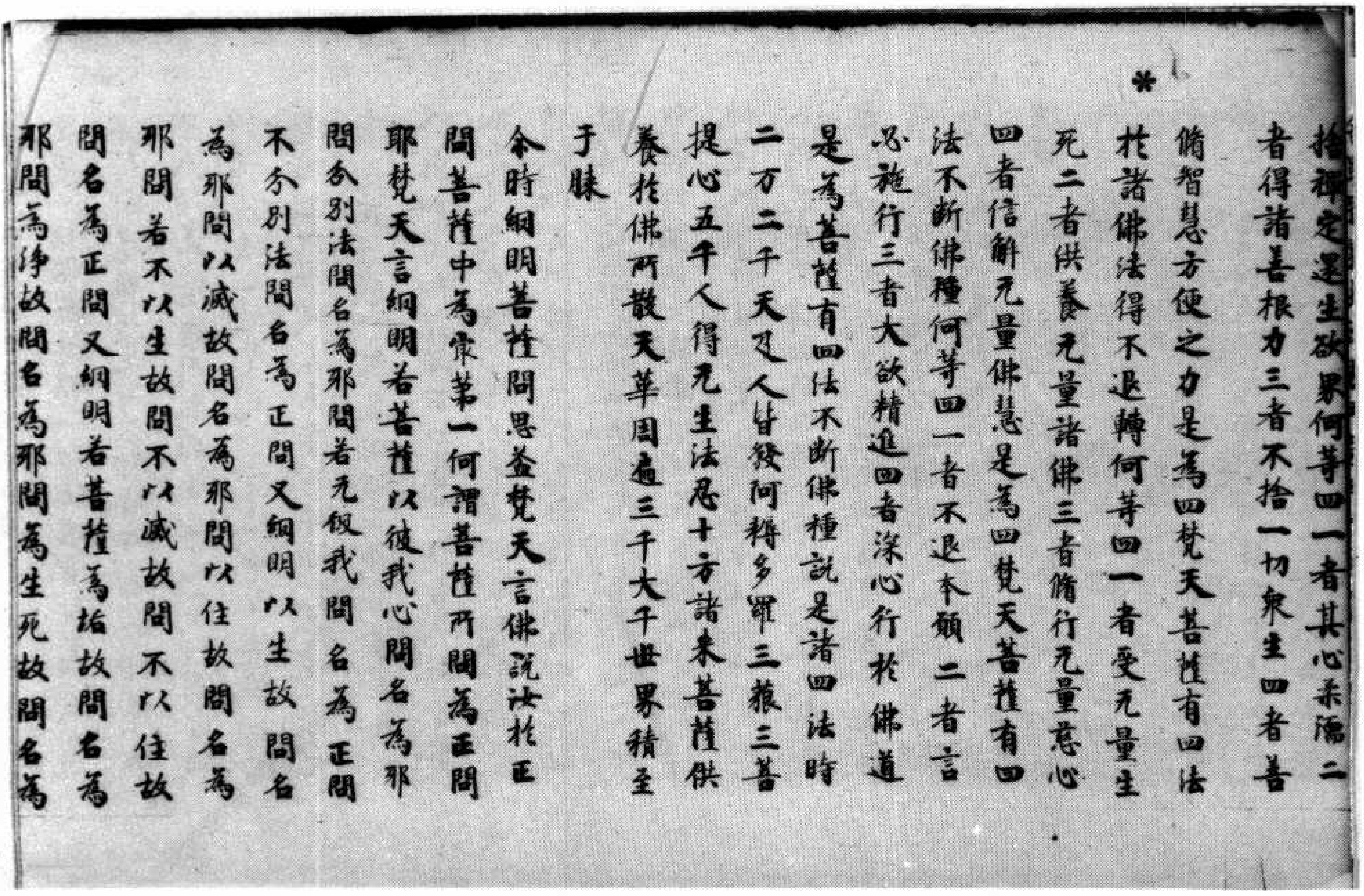

*

捨禪定還生欲界何等四一者其心柔濡二
者得諸善根力三者不捨一切衆生四者善
脩智慧方便之力是為四梵天菩薩有四法
於諸佛法得不退轉何等四一者受无量生
死二者供養无量諸佛三者脩行无量慈心
四者信解无量佛慧是為四梵天菩薩有四
法不斷佛種何等四一者不退本願二者言
必施行三者大欲精進四者深心行於佛道
是為菩薩有四法不斷佛種說是諸四法時
二万二千天及人皆發阿耨多羅三藐三菩
提心五千人得无生法忍十方諸來菩薩供
養於佛所散天華周遍三千大千世界積至
于膝
尒時網明菩薩問思益梵天言佛說汝於正
問菩薩中為衆第一何謂菩薩所問為正問
耶梵天言網明若菩薩以彼我心問名為邪
問分別法問名為邪問若无彼我問名為正問
不分別法問名為正問又網明以生故問名
為邪問以滅故問名為邪問以住故問名為
邪問若不以生故問不以滅故問不以住故
問名為正問又網明若菩薩為垢故問名為
邪問為淨故問名為邪問為生死故問名為

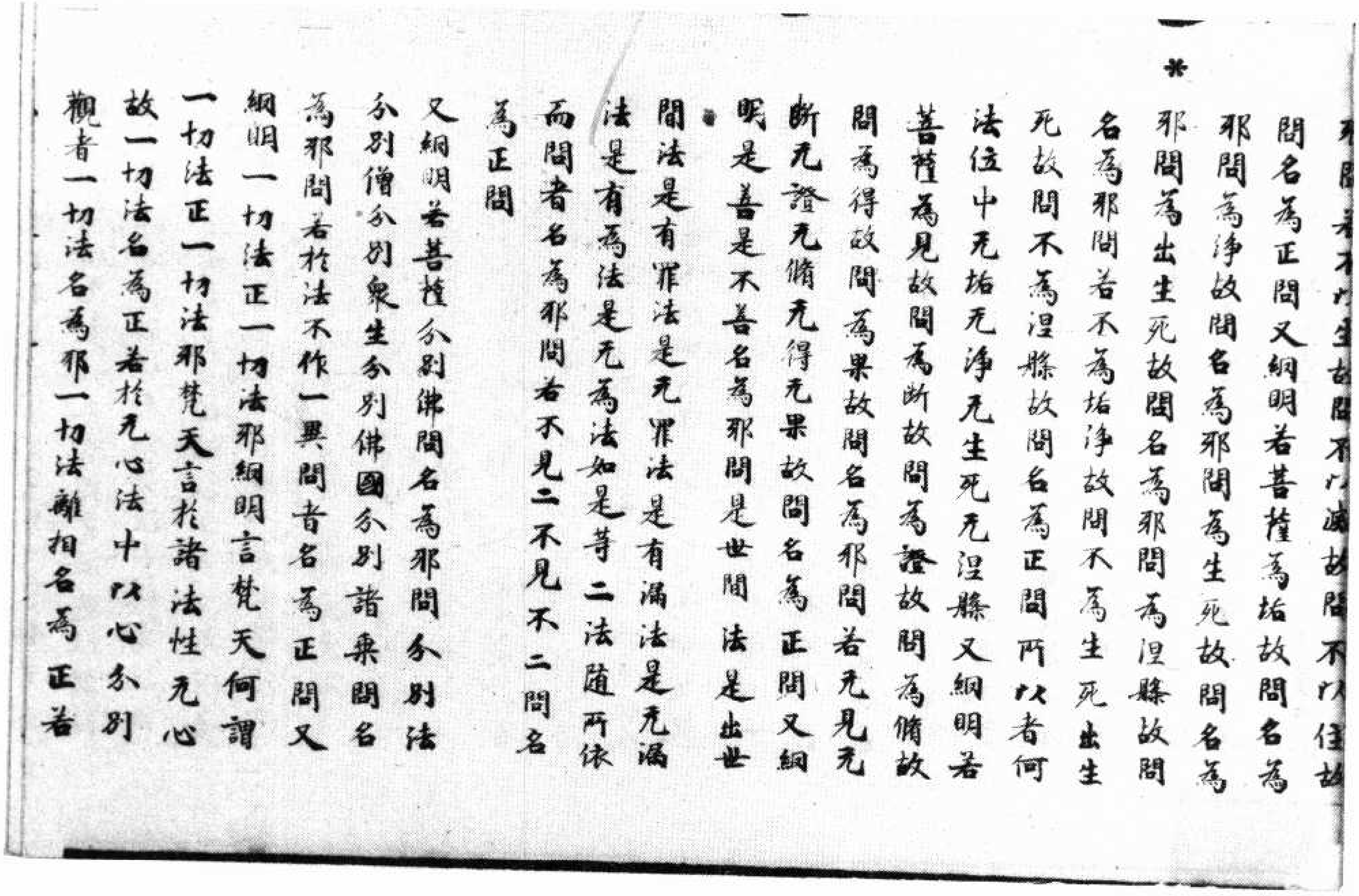

不聞者不以生故聞不以滅故聞不以住故

聞名爲正聞又網明若菩薩爲垢故聞名爲
邪聞爲淨故聞名爲邪聞爲生死故聞名爲
邪聞爲出生死故聞名爲邪聞爲涅槃故聞
名爲邪聞若不爲垢淨故聞不爲生死出生
死故聞不爲涅槃故聞名爲正聞所以者何
法位中无垢无淨无生死无涅槃又網明若
菩薩爲見故聞爲斷故聞爲證故聞爲脩故
聞爲得故聞爲果故聞名爲邪聞若无見无
斷无證无脩无得无果故聞名爲正聞又網
明是善是不善名爲邪聞是世間法是出世
間法是有罪法是无罪法是有漏法是无漏
法是有爲法是无爲法如是等二法隨所依
而聞者名爲邪聞若不見二不見不二聞名
爲正聞

又網明若菩薩分別佛聞名爲邪聞分別法
分別僧分別衆生分別佛國分別諸乘聞名
爲邪聞若於法不作一異聞者名爲正聞又
網明一切法正一切法邪網明言梵天何謂
一切法正一切法邪梵天言於諸法性无心
故一切法名爲正若於无心法中以心分別
觀者一切法名爲邪一切法離相名爲正若

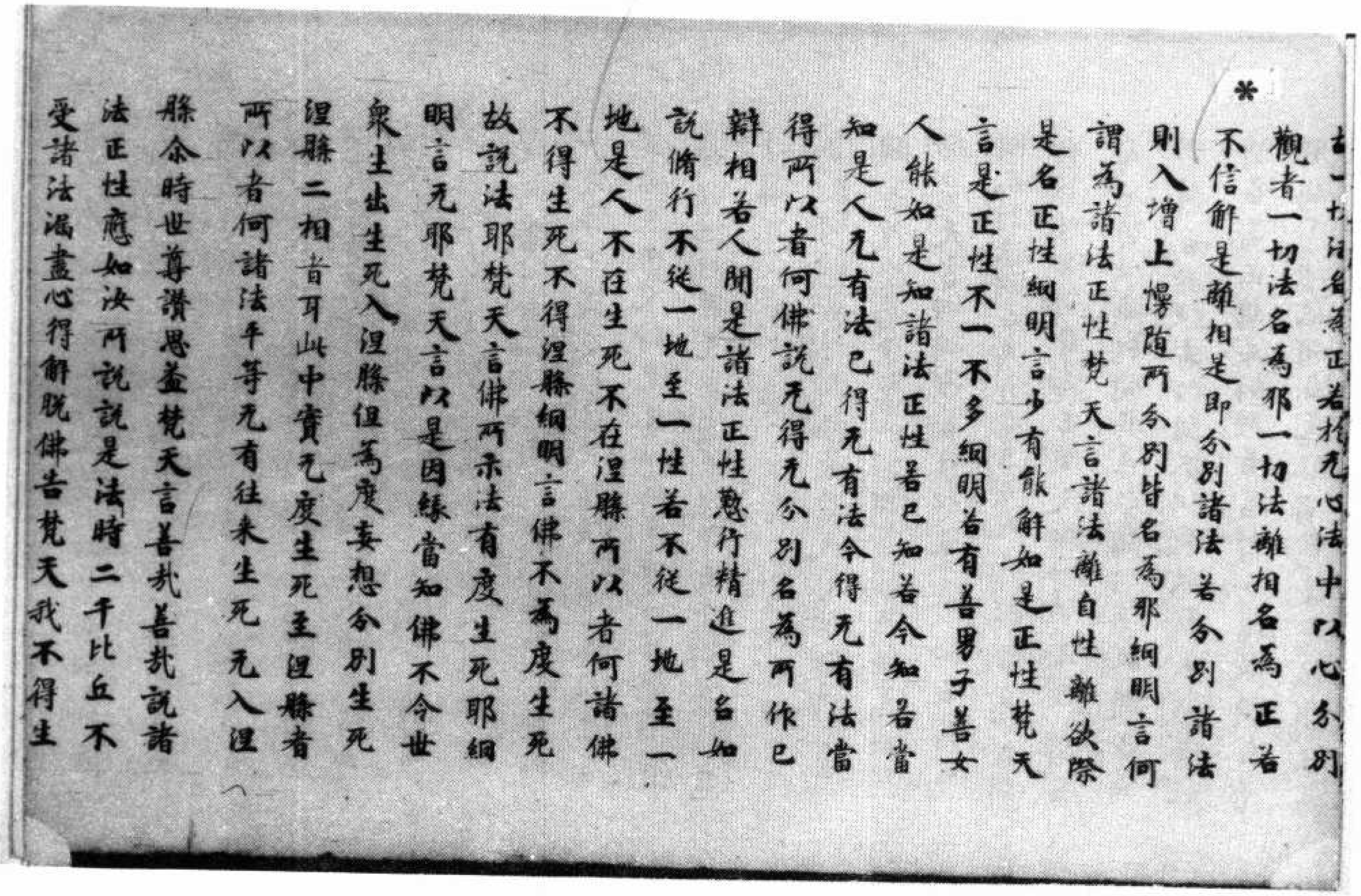

故一切法名爲正若於无心法中以心分別
觀者一切法名爲邪一切法離相名爲正若
不信解是離相是即分別諸法若分別諸法
則入增上慢隨所分別皆名爲邪網明言何
謂爲諸法正性梵天言諸法離自性離欲際
是名正性網明言少有能解如是正性梵天
言是正性不一不多網明若有善男子善女
人能如是知諸法正性若已知若今知若當
知是人无有法已得无有法今得无有法當
得所以者何佛說无得无分別名爲所作已
辦相若人聞是諸法正性懃行精進是名如
說脩行不從一地至一地若不從一地至一
地是人不在生死不在涅槃所以者何諸佛
不得生死不得涅槃網明言佛不爲度生死
故說法耶梵天言佛所示法有度生死耶網
明言无耶梵天言以是因緣當知佛不令世
衆生出生死入涅槃但爲度妄想分別生死
涅槃二相者耳此中實无度生死至涅槃者
所以者何諸法平等无有往來生死无入涅
槃尒時世尊讚思益梵天言善哉善哉說諸
法正性應如汝所說說是法時二千比丘不
受諸法漏盡心得解脫佛告梵天我不得生

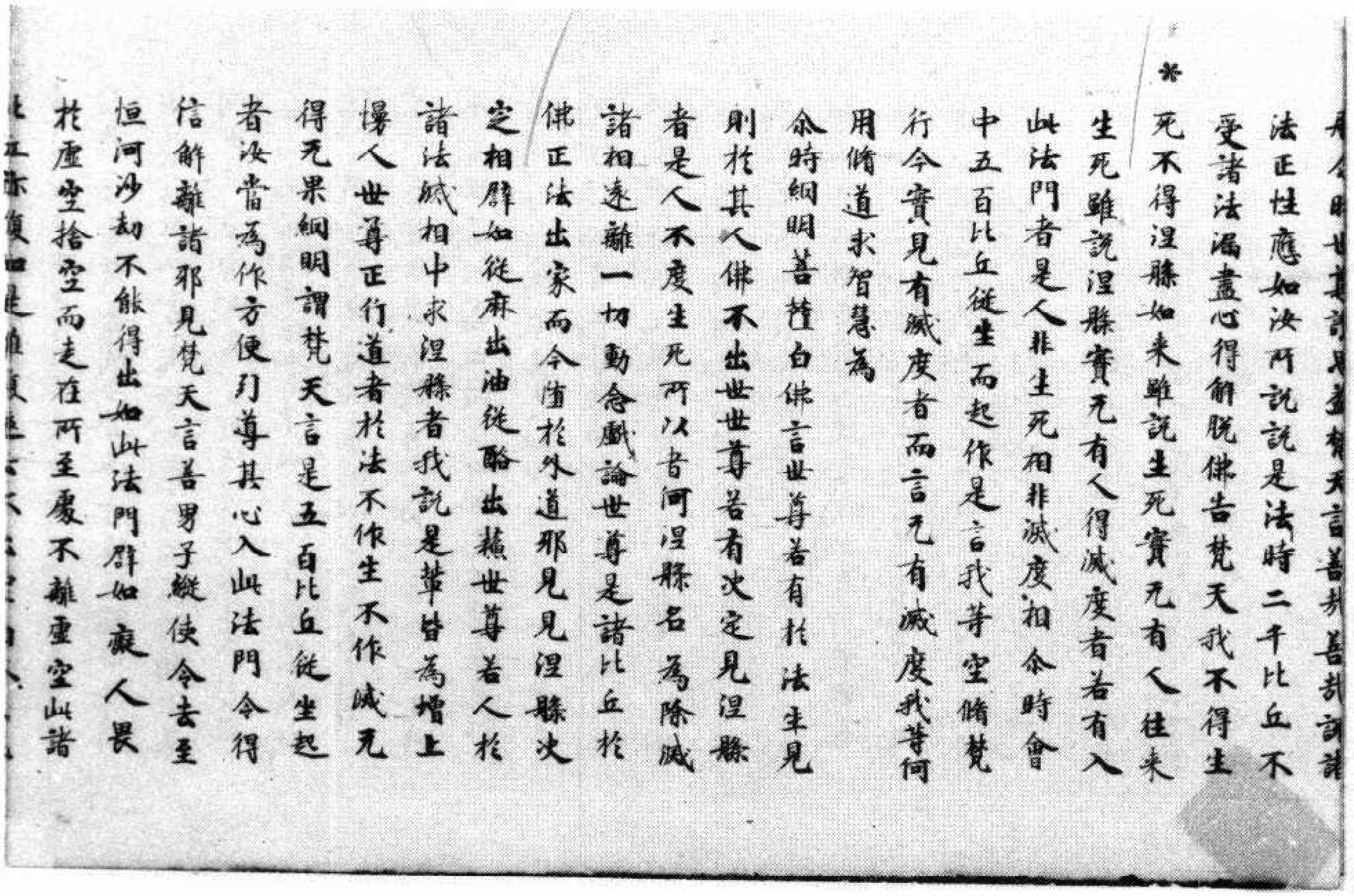

尒時世尊讚梵天言善哉善哉諸
法正性應如汝所說說是法時二千比丘不
受諸法漏盡心得解脫佛告梵天我不得生
死不得涅槃如来雖說生死實无有人往来
生死雖說涅槃實无有人得滅度者若有入
此法門者是人非生死相非滅度相尒時會
中五百比丘從坐而起作是言我等空脩梵
行今實見有滅度者而言无有滅度我等何
用脩道求智慧為
尒時網明菩薩白佛言世尊若有於法生見
則於其人佛不出世世尊若有決定見涅槃
者是人不度生死所以者何涅槃名為除滅
諸相遠離一切動念戲論世尊是諸比丘於
佛正法出家而今墮於外道邪見見涅槃決
定相譬如從麻出油從酪出蘇世尊若人於
諸法滅相中求涅槃者我說是輩皆為增上
慢人世尊正行道者於法不作生不作滅无
得无果網明謂梵天言是五百比丘從坐起
者汝當為作方便引導其心入此法門令得
信解離諸邪見梵天言善男子縱使令去至
恒河沙劫不能得出如此法門譬如癡人畏
於虛空捨空而走在所至處不離虛空此諸
比丘亦復如是雖復遠

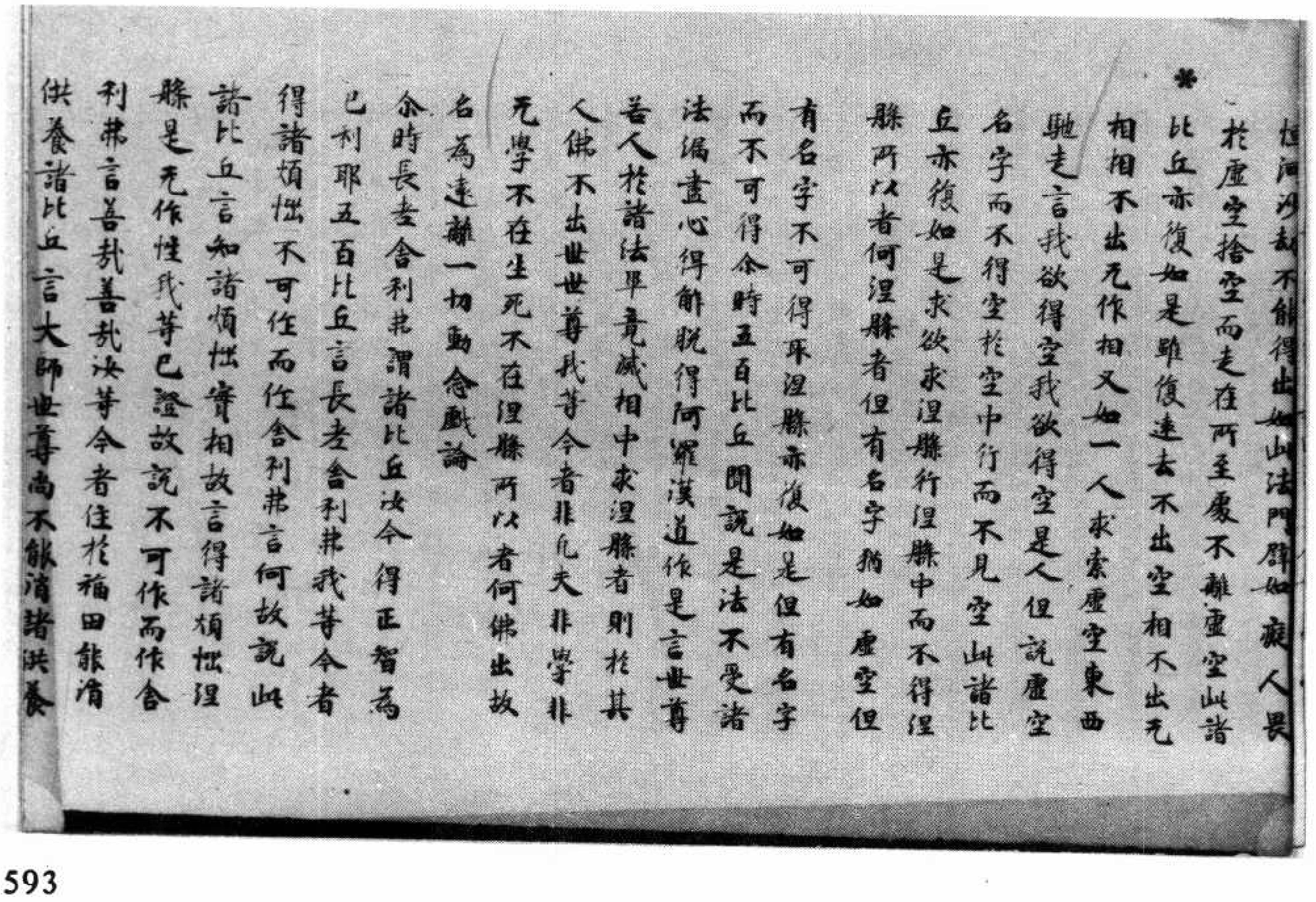

恒河沙劫不能得出如此法門譬如癡人畏
於虛空捨空而走在所至處不離虛空此諸
比丘亦復如是雖復遠去不出空相不出无
相相不出无作相又如一人求索虛空東西
馳走言我欲得空我欲得空是人但說虛空
名字而不得空於空中行而不見空此諸比
丘亦復如是求欲求涅槃行涅槃中而不得涅
槃所以者何涅槃者但有名字猶如虛空但
有名字不可得耶涅槃亦復如是但有名字
而不可得尒時五百比丘聞說是法不受諸
法漏盡心得解脫得阿羅漢道作是言世尊
若人於諸法畢竟滅相中求涅槃者則於其
人佛不出世世尊我等今者非凡夫非學非
无學不在生死不在涅槃所以者何佛出故
名為遠離一切動念戲論
尒時長老舍利弗謂諸比丘汝今得正智為
已利耶五百比丘言長老舍利弗我等今者
得諸煩惱不可住而住舍利弗言何故說此
諸比丘言知諸煩惱實相故言得諸煩惱涅
槃是无作性我等已證故說不可作而作舍
利弗言善哉善哉汝等今者住於福田能消
供養諸比丘言大師世尊尚不能消諸供養

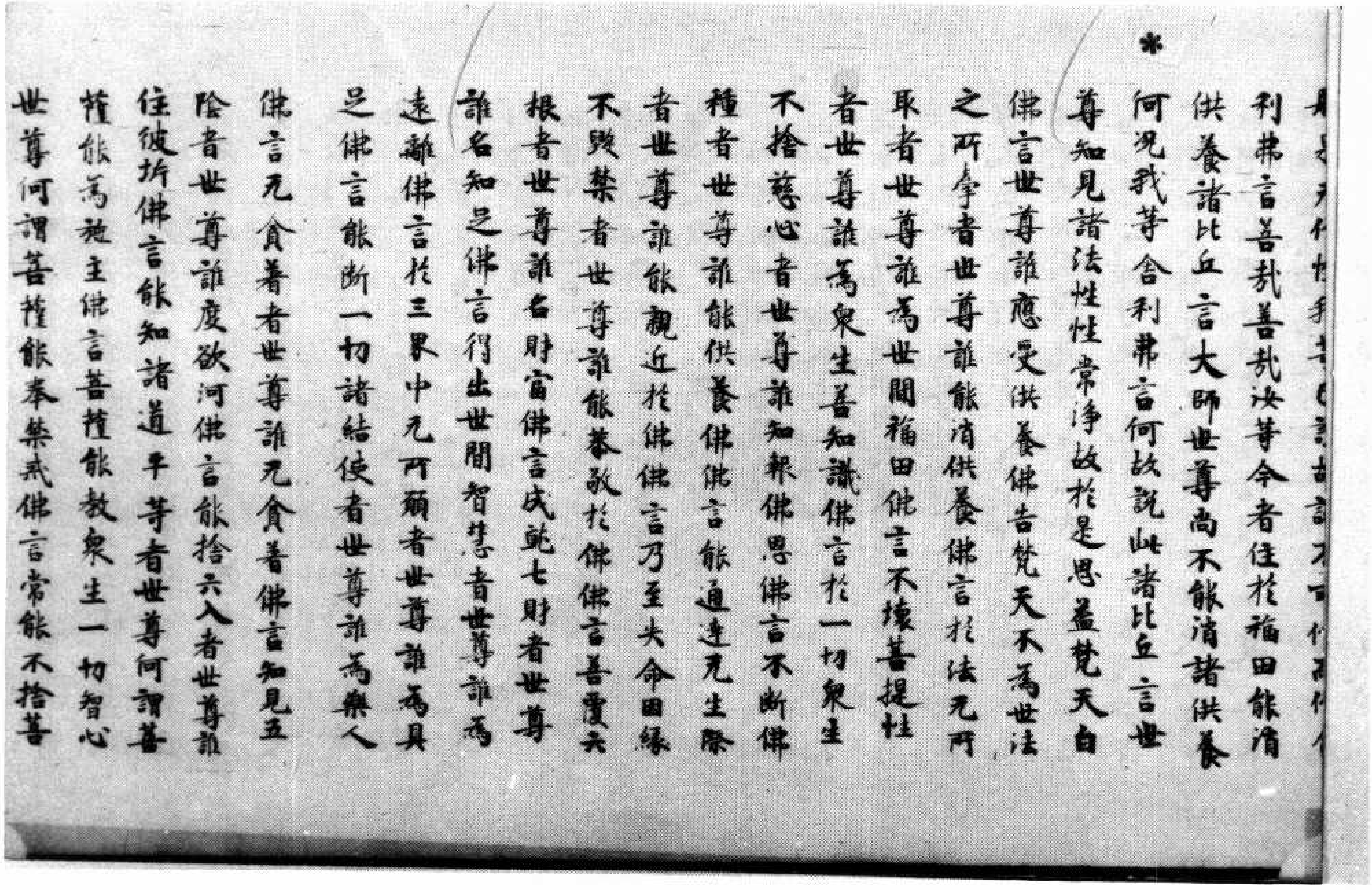

＊

利弗言善哉善哉汝等今者住於福田能消供養諸比丘言大師世尊尚不能消諸供養何況我等舍利弗言何故說此諸比丘言世尊知見諸法性性常淨故於是思益梵天白佛言世尊誰應受供養佛告梵天不為世法之所牽者世尊誰能消供養佛言於法无所取者世尊誰為世間福田佛言不壞菩提性者世尊誰為衆生善知識佛言於一切衆生不捨慈心者世尊誰知報佛恩佛言不斷佛種者世尊誰能供養佛佛言能通達无生際者世尊誰能親近於佛佛言乃至失命因緣不毀禁者世尊誰能恭敬於佛佛言善覆六根者世尊誰名財富佛言成就七財者世尊誰名知足佛言得出世間智慧者世尊誰為遠離佛言於三界中无所願者世尊誰為具足佛言能斷一切諸結使者世尊誰為樂人佛言无貪著者世尊誰无貪著佛言知見五陰者世尊誰度欲河佛言能捨六入者世尊誰住彼岸佛言能知諸道平等者世尊何謂菩薩能為施主佛言菩薩能教衆生一切智心世尊何謂菩薩能奉禁戒佛言常能不捨菩

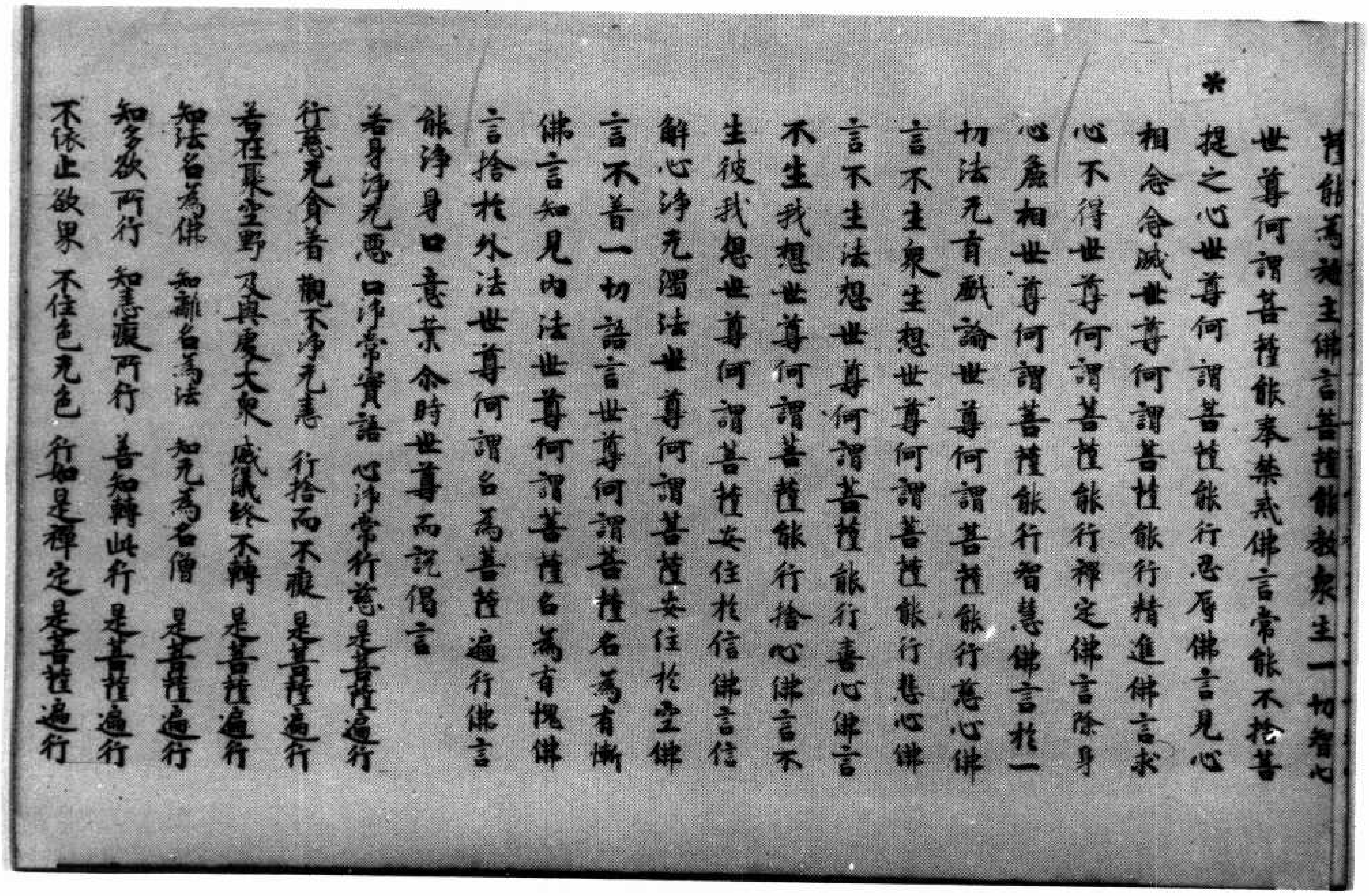

薩能為施主佛言菩薩能教衆生一切智心

＊

世尊何謂菩薩能奉禁戒佛言常能不捨菩提之心世尊何謂菩薩能行忍辱佛言見心相念念滅世尊何謂菩薩能行精進佛言求心不得世尊何謂菩薩能行禪定佛言除身心麁相世尊何謂菩薩能行智慧佛言於一切法无有戲論世尊何謂菩薩能行慈心佛言不生衆生想世尊何謂菩薩能行悲心佛言不生法想世尊何謂菩薩能行喜心佛言不生我想世尊何謂菩薩能行捨心佛言不生彼我想世尊何謂菩薩安住於信佛言信解心淨无濁法世尊何謂菩薩安住於空佛言不著一切語言世尊何謂菩薩名為有慚佛言知見內法世尊何謂菩薩名為有愧佛言捨於外法世尊何謂名為菩薩遍行佛言能淨身口意業尒時世尊而說偈言

若身淨无惡　口淨常實語　心淨常行慈　是菩薩遍行
行慈无貪著　觀不淨无恚　行捨而不癡　是菩薩遍行
若在聚空野　及與處大衆　威儀終不轉　是菩薩遍行
知法名為佛　知離名為法　知无為名僧　是菩薩遍行
知多欲所行　知恚癡所行　善知轉此行　是菩薩遍行
不依止欲界　不住色无色　行如是禪定　是菩薩遍行

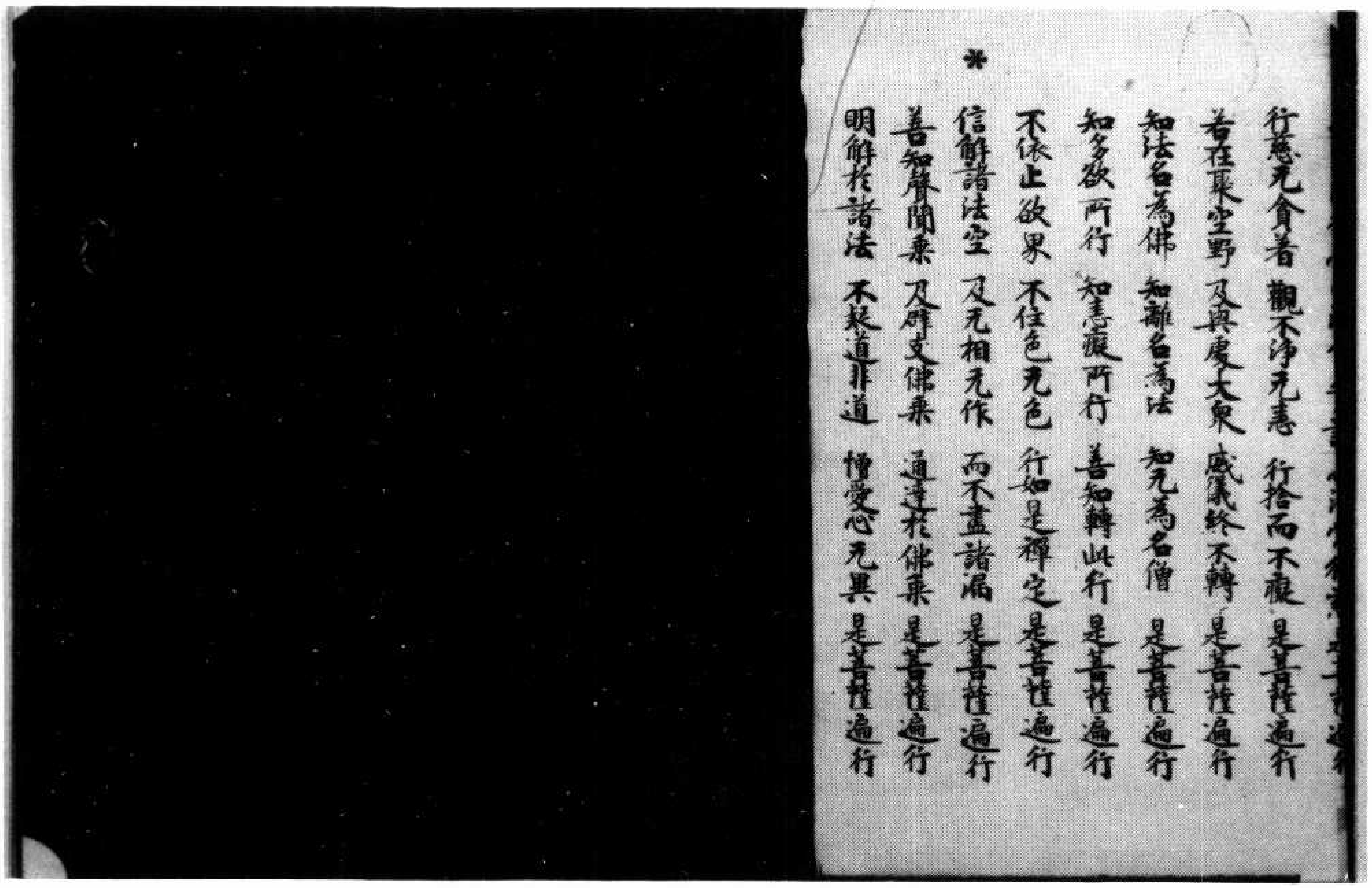

行慈无貪著 觀不淨无恚 行捨而不癡 是菩薩遍行
若在聚空野 及與處大衆 威儀終不轉 是菩薩遍行
知法名為佛 知離名為法 知无為名僧 是菩薩遍行
知多欲所行 知恚癡所行 善知轉此行 是菩薩遍行
不依止欲界 不住色无色 行如是禪定 是菩薩遍行
信解諸法空 及无相无作 而不盡諸漏 是菩薩遍行
善知聲聞乘 及辟支佛乘 通達於佛乘 是菩薩遍行
明解於諸法 不疑道非道 憎愛心无異 是菩薩遍行

*

▼北四〇四號（暑六十一）思益梵天所問經卷第一序品第一 四法品第二

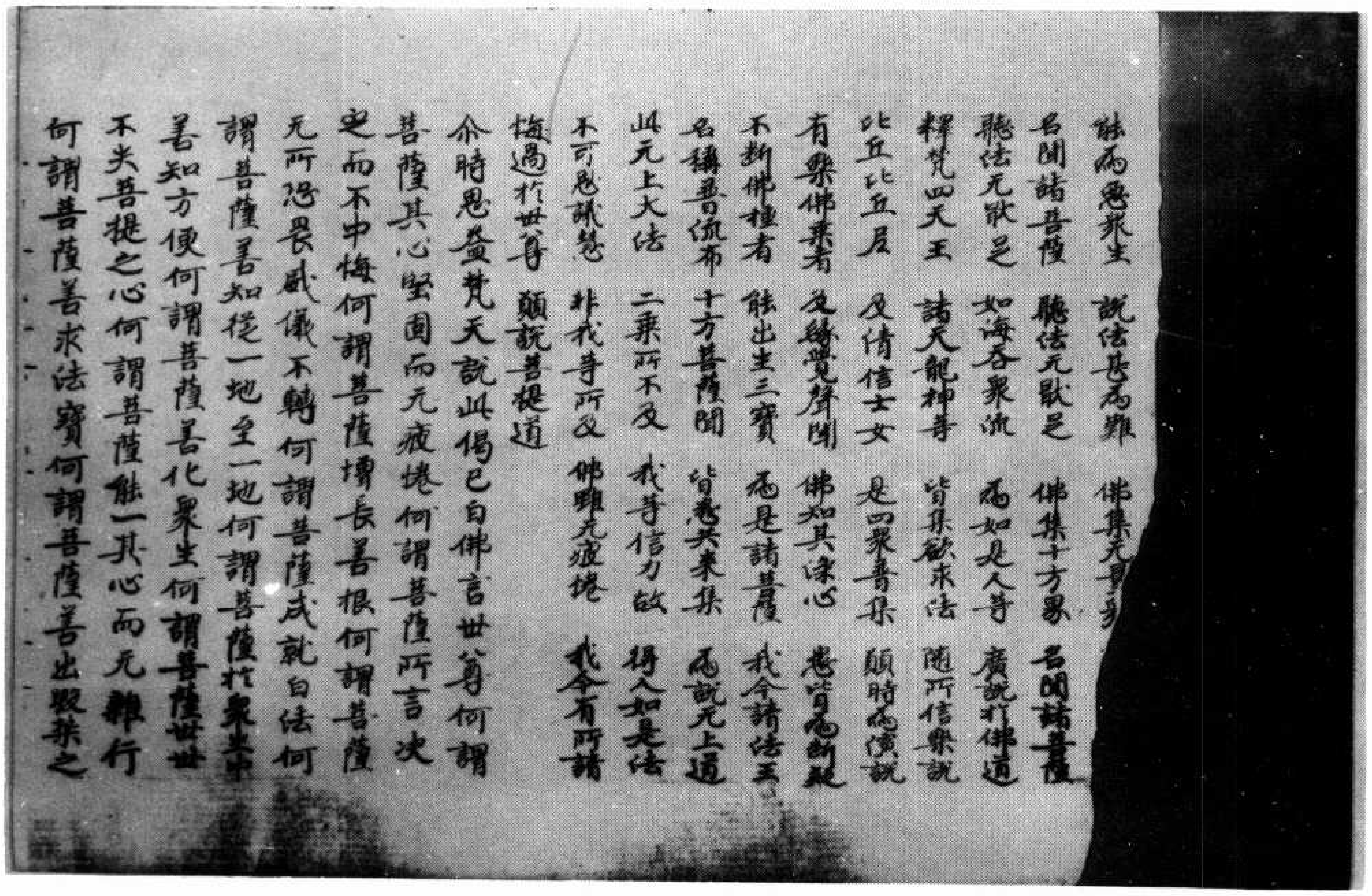

能為惡衆生 說法甚為難 佛集无量
名聞諸菩薩 聽法无猒足 佛集十方衆 名聞諸菩薩
聽法无猒足 如海吞衆流 為如是人等 廣說於佛道
釋梵四天王 諸天龍神等 皆集欲求法 隨所信樂說
比丘比丘尼 及清信士女 是四衆普集 願時為演說
有樂佛乘者 及緣覺聲聞 佛知其深心 悉皆為斷疑
不斷佛種者 能出生三寶 為是諸菩薩 我今請法王
名稱普流布 十方菩薩聞 皆悉共來集 為說无上道
此无上大法 二乘所不及 我等信力故 得入如是法
不可思議慧 非我等所及 佛雖无疲惓 我今有所請
悔過於世尊 願說菩提道
尒時思益梵天說此偈已白佛言世尊何謂
菩薩其心堅固而无疲惓何謂菩薩所言決
定而不中悔何謂菩薩增長善根何謂菩薩
无所怨畏威儀不轉何謂菩薩成就白法何
謂菩薩善知從一地至一地何謂菩薩於衆中
善知方便何謂菩薩善化衆生何謂菩薩世世
不失菩提之心何謂菩薩能一其心而无雜行
何謂菩薩善求法寶何謂菩薩善出毀禁之

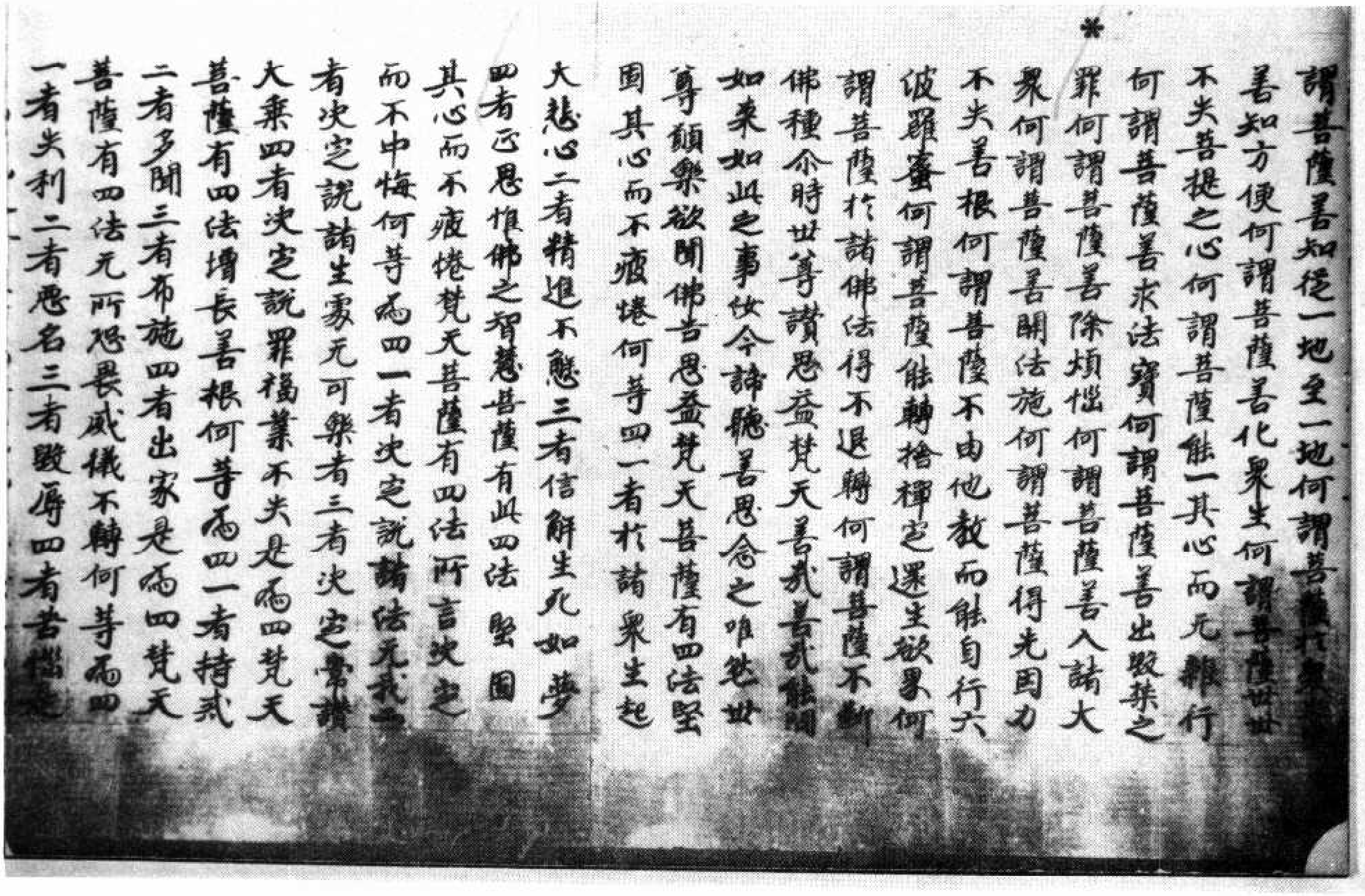

謂菩薩善知從一地至一地何謂菩薩於衆
善知方便何謂菩薩善化衆生何謂菩薩世世
不失菩提之心何謂菩薩能一其心而无雜行
何謂菩薩善求法寶何謂菩薩善出毀禁之
罪何謂菩薩善除煩惱何謂菩薩善入諸大
衆何謂菩薩善開法施何謂菩薩得先因力
不失善根何謂菩薩不由他教而能自行六
波羅蜜何謂菩薩能轉捨禪定還生欲界何
謂菩薩於諸佛法得不退轉何謂菩薩不斷
佛種介時世尊讚思益梵天善哉善哉能問
如來如此之事汝今諦聽善思念之唯然世
尊願樂欲聞佛告思益梵天菩薩有四法堅
固其心而不疲惓何等四一者於諸衆生起
大悲心二者精進不懈三者信解生死如夢
四者正思惟佛之智慧菩薩有此四法堅固
其心而不疲惓梵天菩薩有四法所言决定
而不中悔何等爲四一者决定說諸法无我二
者决定說諸生處无可樂者三者决定常讚
大乘四者决定說罪福業不失是爲四梵天
菩薩有四法增長善根何等爲四一者持戒
二者多聞三者布施四者出家是爲四梵天
菩薩有四法无所恐畏威儀不轉何等爲四
一者失利二者惡名三者毀辱四者苦惱是

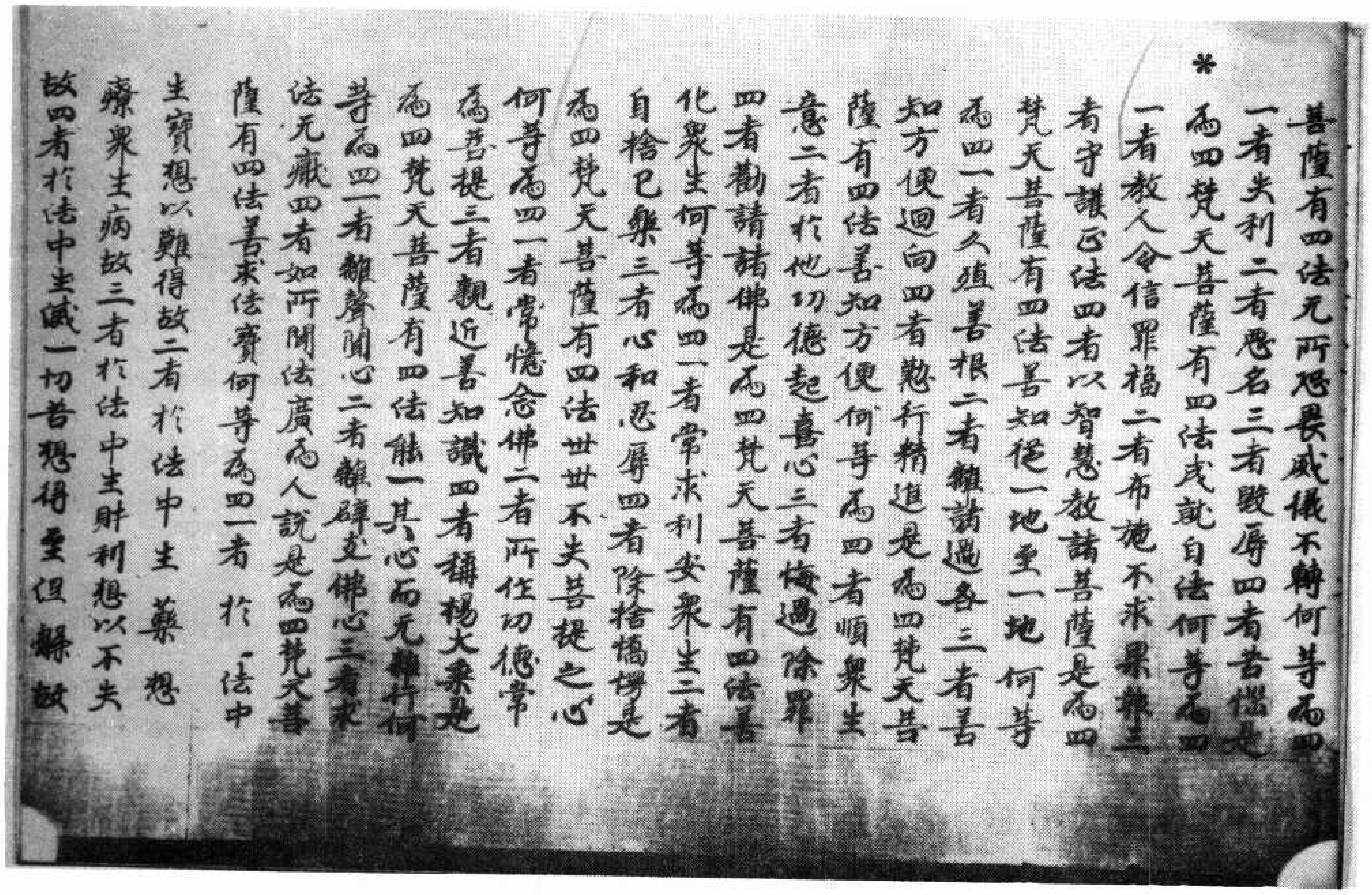

菩薩有四法无所恐畏威儀不轉何等爲四
一者失利二者惡名三者毀辱四者苦惱是
爲四梵天菩薩有四法成就白法何等爲四
一者教人令信罪福二者布施不求果報三
者守護正法四者以智慧教諸菩薩是爲四
梵天菩薩有四法善知從一地至一地何等
爲四一者久殖善根二者離諸過咎三者善
知方便迴向四者懃行精進是爲四梵天菩
薩有四法善知方便何等爲四一者順衆生
意二者於他功德起喜心三者悔過除罪
四者勸請諸佛是爲四梵天菩薩有四法善
化衆生何等爲四一者常求利安衆生二者
自捨己樂三者心和忍辱四者除捨憍慢是
爲四梵天菩薩有四法世世不失菩提之心
何等爲四一者常憶念佛二者所作功德常
爲菩提三者親近善知識四者稱揚大乘是
爲四梵天菩薩有四法能一其心而无雜行何
等爲四一者離聲聞心二者離辟支佛心三者求
法无厭四者如所聞法廣爲人說是爲四梵天菩
薩有四法善求法寶何等爲四一者於法中
生寶想以難得故二者於法中生藥想
療衆生病故三者於法中生財利想以不失
故四者於法中生滅一切苦想得至涅槃故

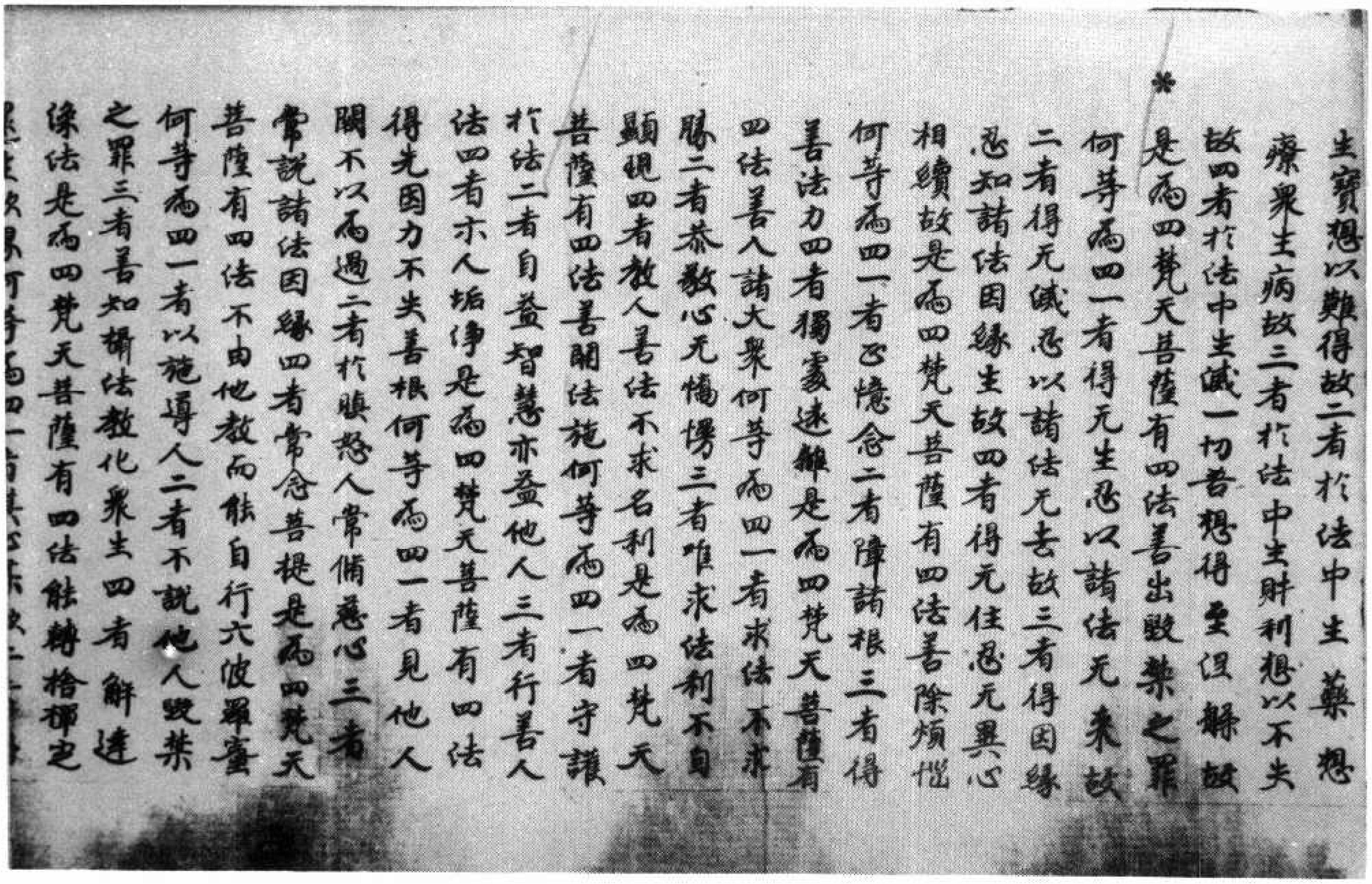

生寶想以難得故二者於法中生藥想
療衆生病故三者於法中生財利想以不失
故四者於法中生滅一切苦想得至涅槃故
是為四梵天菩薩有四法善出毀禁之罪
何等為四一者得无生忍以諸法无來故
二者得无滅忍以諸法无去故三者得因緣
忍知諸法因緣生故四者得无住忍无異心
相續故是為四梵天菩薩有四法善除煩惱
何等為四一者正憶念二者障諸根三者得
善法力四者獨處遠離是為四梵天菩薩有
四法善入諸大衆何等為四一者求法不求
勝二者恭敬心无憍慢三者唯求法利不自
顯現四者教人善法不求名利是為四梵天
菩薩有四法善開法施何等為四一者守護
於法二者自益智慧亦益他人三者行善人
法四者示人垢淨是為四梵天菩薩有四法
得先因力不失善根何等為四一者見他人
闕不以為過二者於瞋恚人常備慈心三者
常說諸法因緣四者常念菩提是為四梵天
菩薩有四法不由他教而能自行六波羅蜜
何等為四一者以施導人二者不說他人毀禁
之罪三者善知攝法教化衆生四者解達
深法是為四梵天菩薩有四法能轉捨禪定
還生欲界何等為四一者其心柔軟二者得

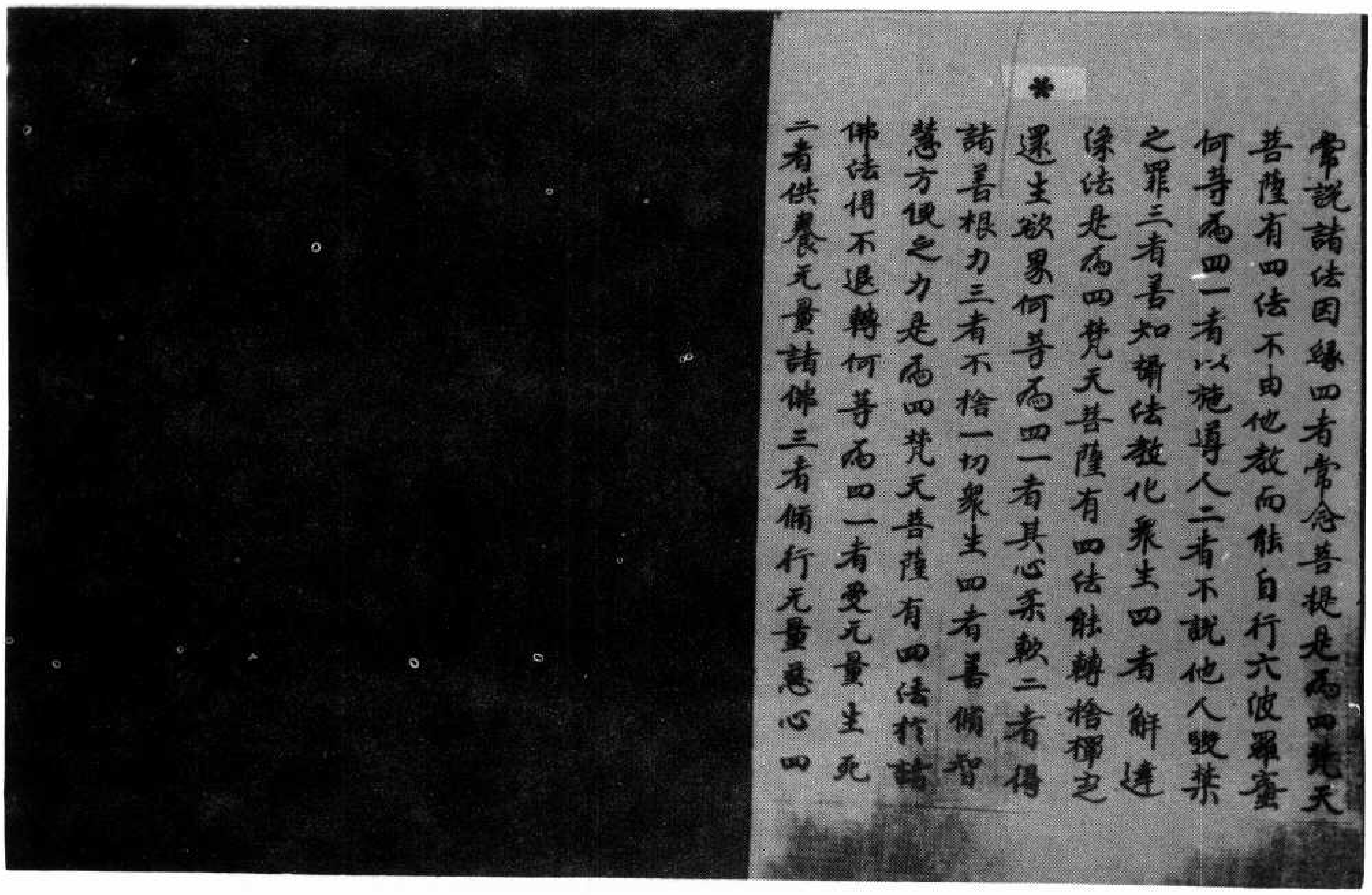

常說諸法因緣四者常念菩提是為四梵天
菩薩有四法不由他教而能自行六波羅蜜
何等為四一者以施導人二者不說他人毀禁
之罪三者善知攝法教化衆生四者解達
深法是為四梵天菩薩有四法能轉捨禪定
還生欲界何等為四一者其心柔軟二者得
諸善根力三者不捨一切衆生四者善備智
慧方便之力是為四梵天菩薩有四法於諸
佛法得不退轉何等為四一者受无量生死
二者供養无量諸佛三者備行无量慈心四

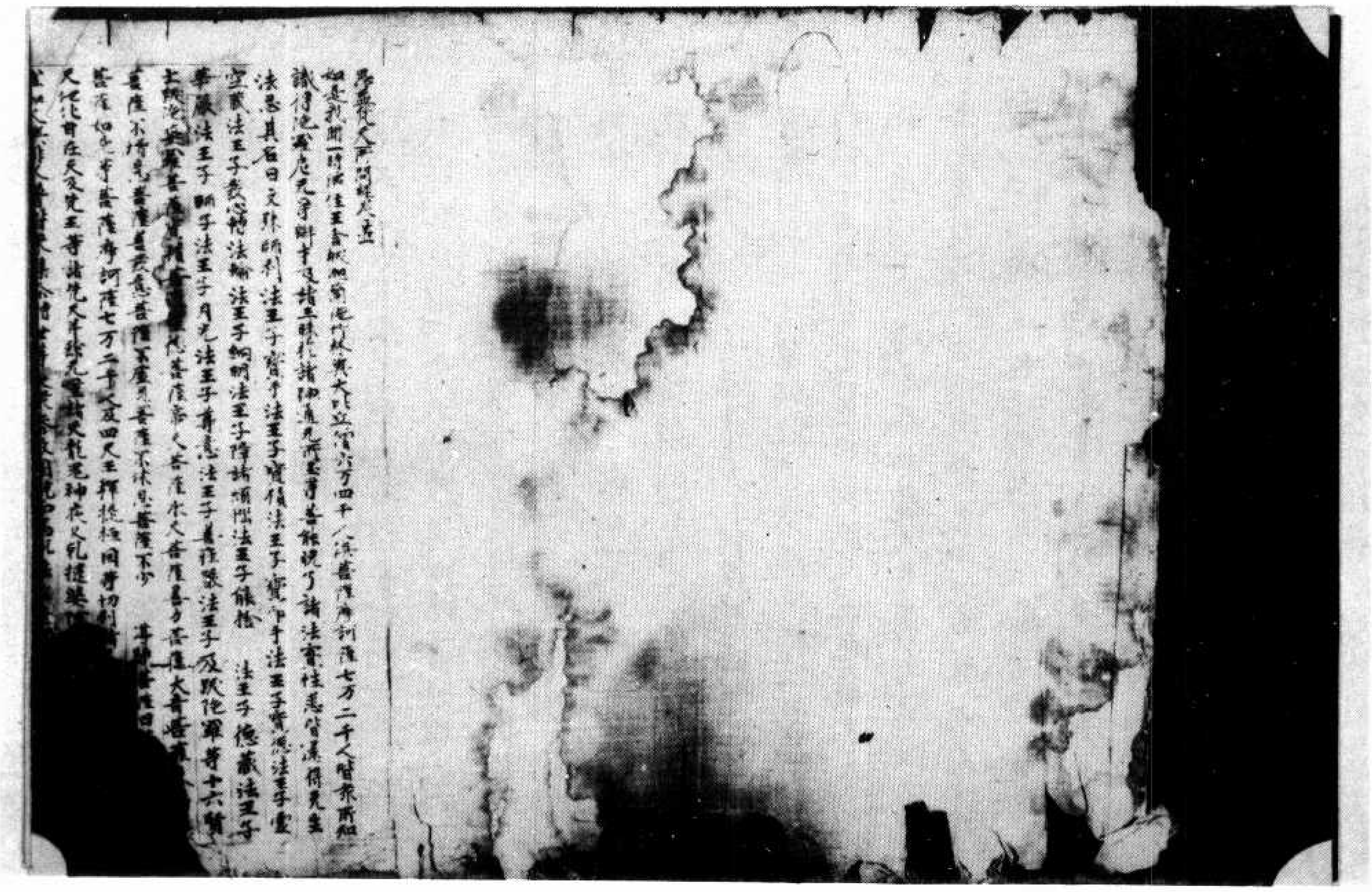

北四〇五號（薑七十六）思益梵天所問經卷第一序品第一

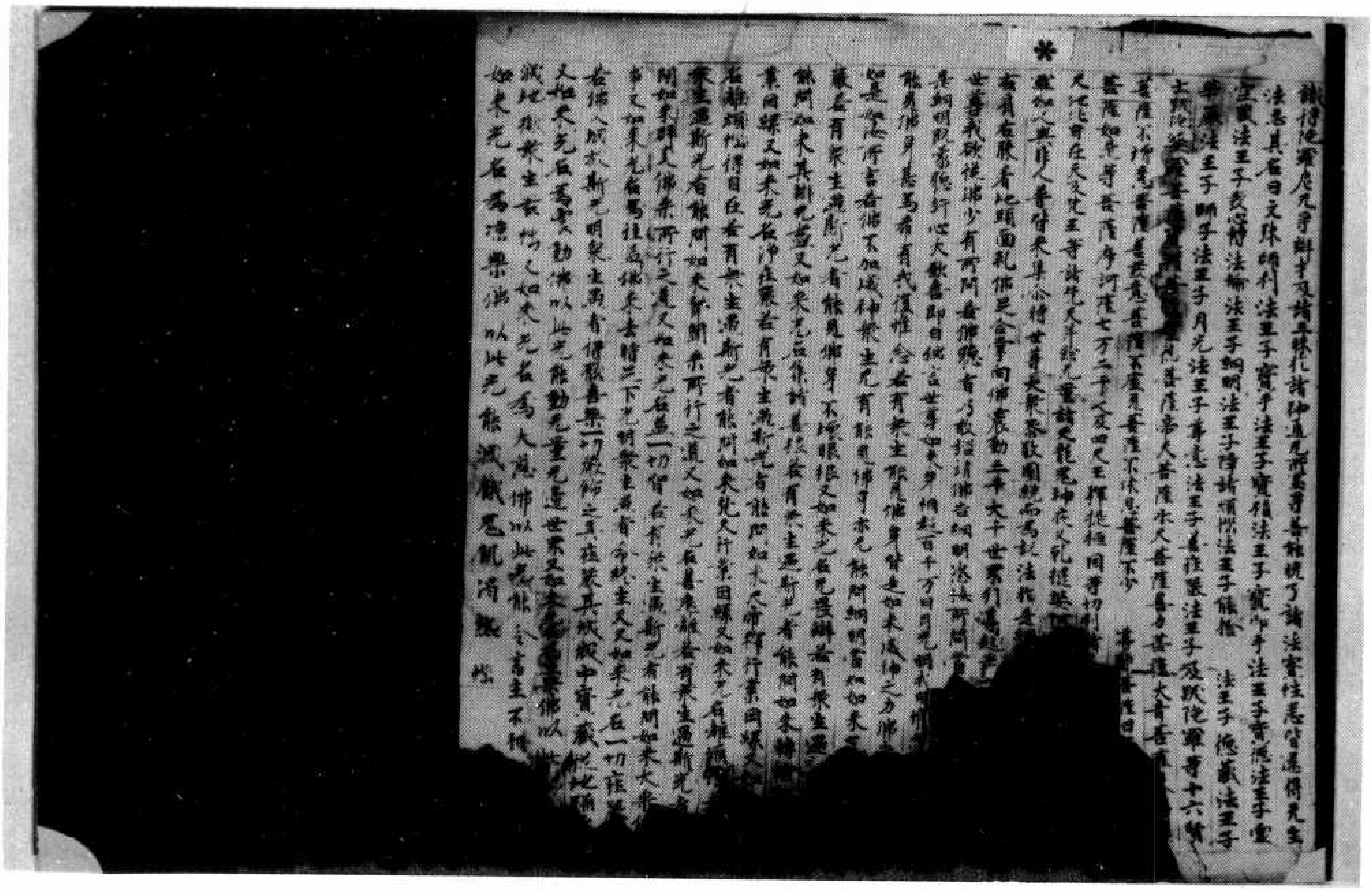

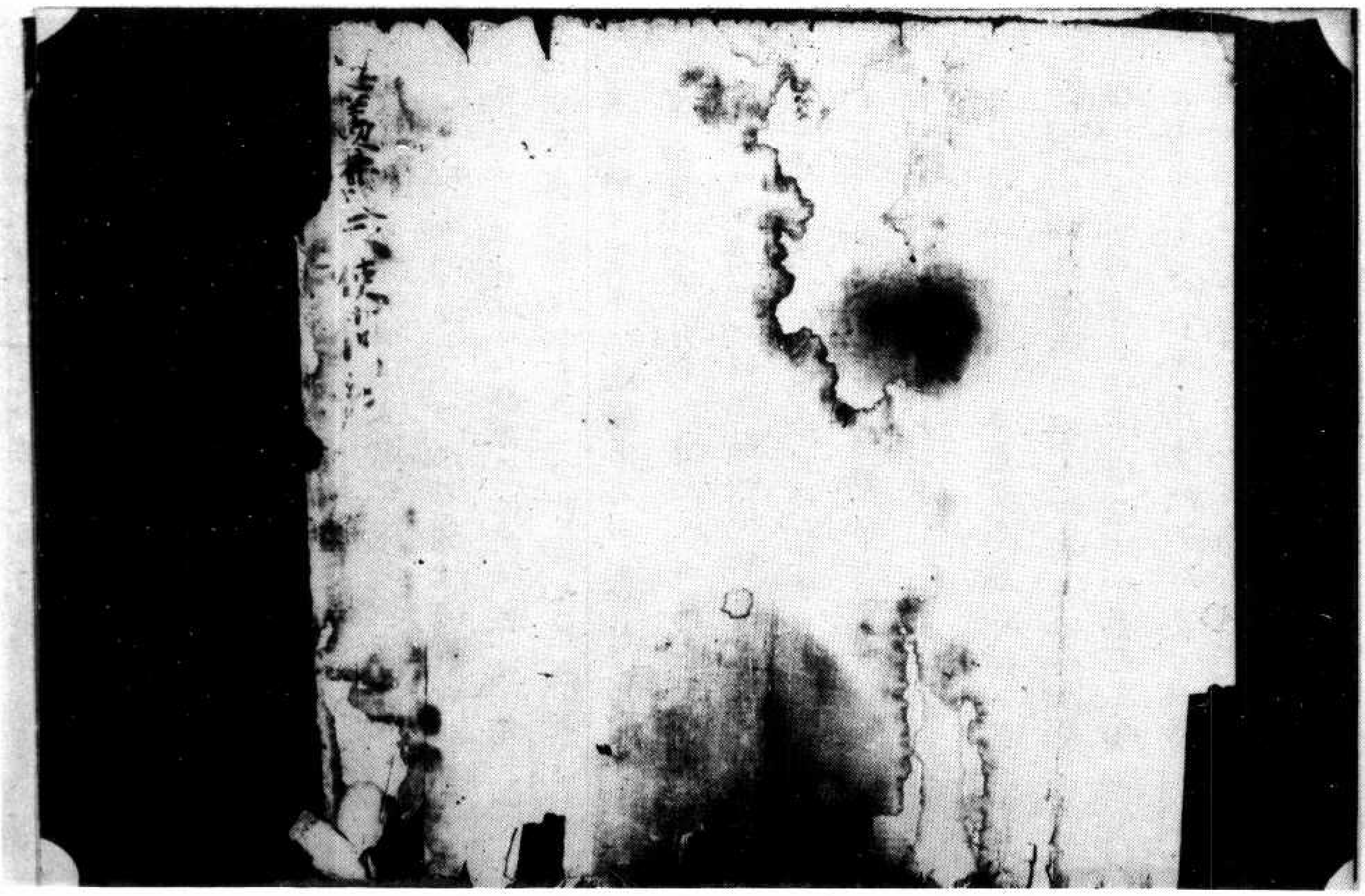

▼北四〇六號（來十八）思益梵天所問經卷第一序品第一

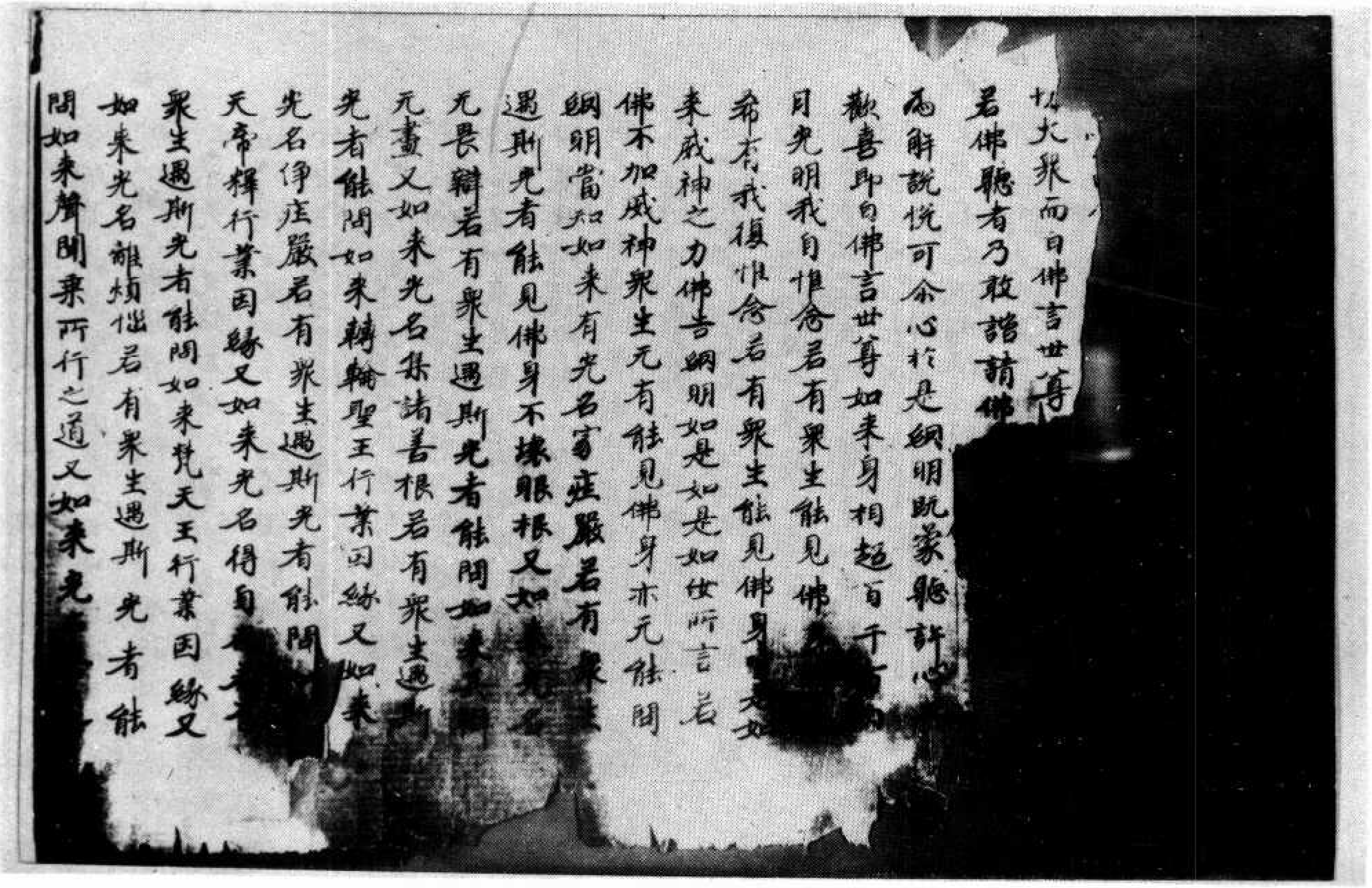

於大衆而白佛言世尊
若佛聽者乃敢諮請佛
為解說悅可尒心於是網明既蒙聽許心
歡喜即白佛言世尊如來身相超百千
日光明我自惟念若有衆生能見佛[illegible]
希有我復惟念若有衆生能見佛身[illegible]
來威神之力佛告網明如是如是如汝所言若
佛不加威神衆生无有能見佛身亦无能問
網明當知如來有光名寂莊嚴若有衆生
遇斯光者能見佛身不壞眼根又如[illegible]
无畏辯若有衆生遇斯光者能問如[illegible]
无盡又如來光名集諸善根若有衆生遇斯
光者能問如來轉輪聖王行業因緣又如來
光名淨莊嚴若有衆生遇斯光者能問
天帝釋行業因緣又如來光名得自[illegible]
衆生遇斯光者能問如來梵天王行業因緣又
如來光名離煩惱若有衆生遇斯光者能
問如來聲聞衆所行之道又如來光

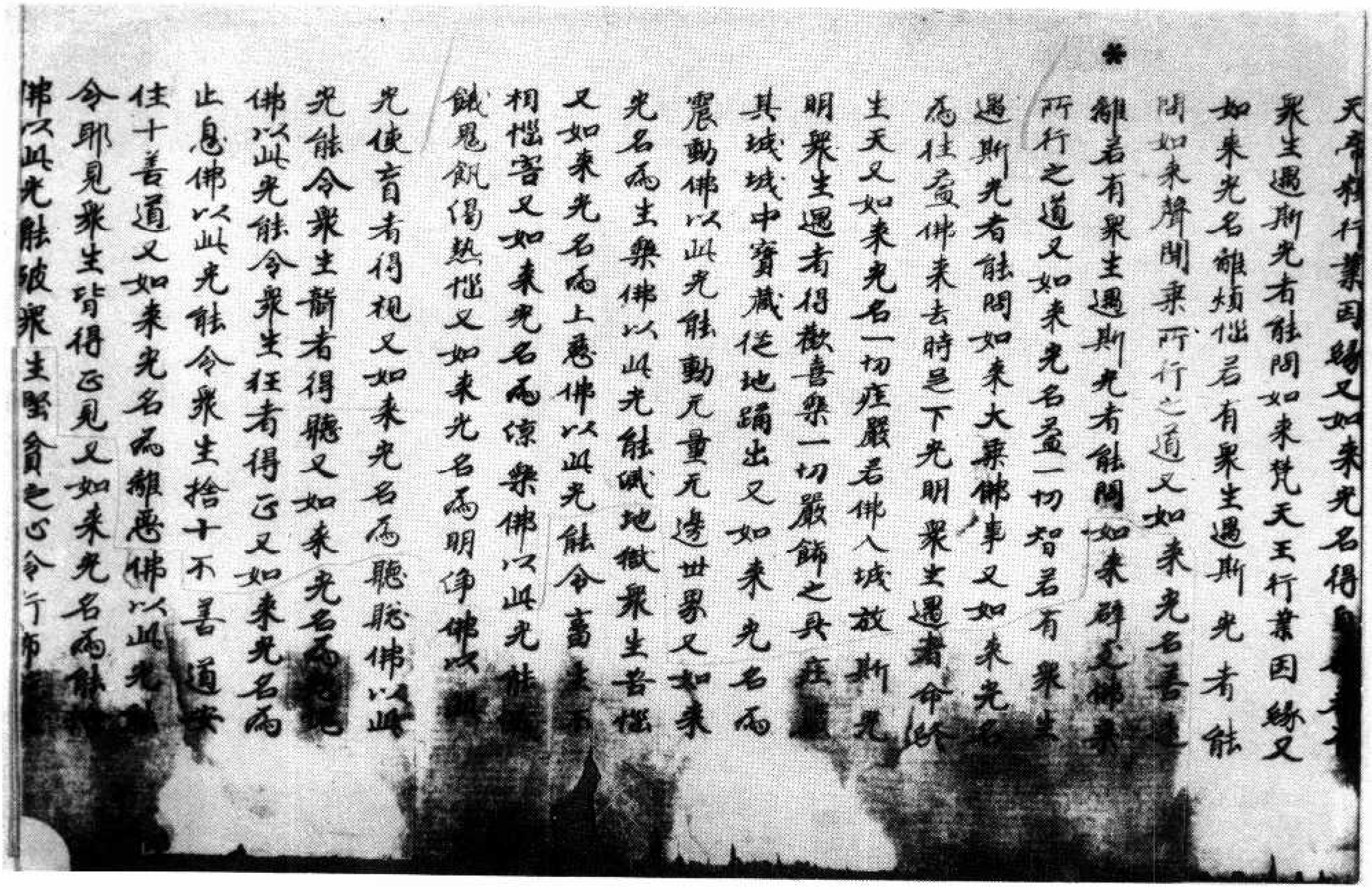

天帝釋行業因緣又如來光名得
衆生遇斯光者能問如來梵天王行業因緣又
如來光名離煩惱若有衆生遇斯光者能
問如來聲聞乘所行之道又如來光名善
離若有衆生遇斯光者能問如來辟支佛乘
所行之道又如來光名蓋一切智若有衆生
遇斯光者能問如來大乘佛事又如來光名
爲往詣佛來去時足下光明衆生遇者命終
生天又如來光名一切莊嚴若佛入城放斯光
明衆生遇者得歡喜樂一切嚴飾之具莊嚴
其城城中寶藏從地踊出又如來光名爲
震動佛以此光能動无量无邊世界又如來
光名爲生樂佛以此光能滅地獄衆生苦惱
又如來光名爲上悪佛以此光能令畜生不
相惱害又如來光名爲涼樂佛以此光能
餓鬼飢渴熱惱又如來光名爲明淨佛以此
光使盲者得視又如來光名爲聽聰佛以此
光能令衆生聾者得聽又如來光名爲
佛以此光能令衆生狂者得正又如來光名爲
止息佛以此光能令衆生捨十不善道安
住十善道又如來光名爲離悪佛以此光
令耶見衆生皆得正見又如來光名爲能
佛以此光能破衆生慳貪之心令行布

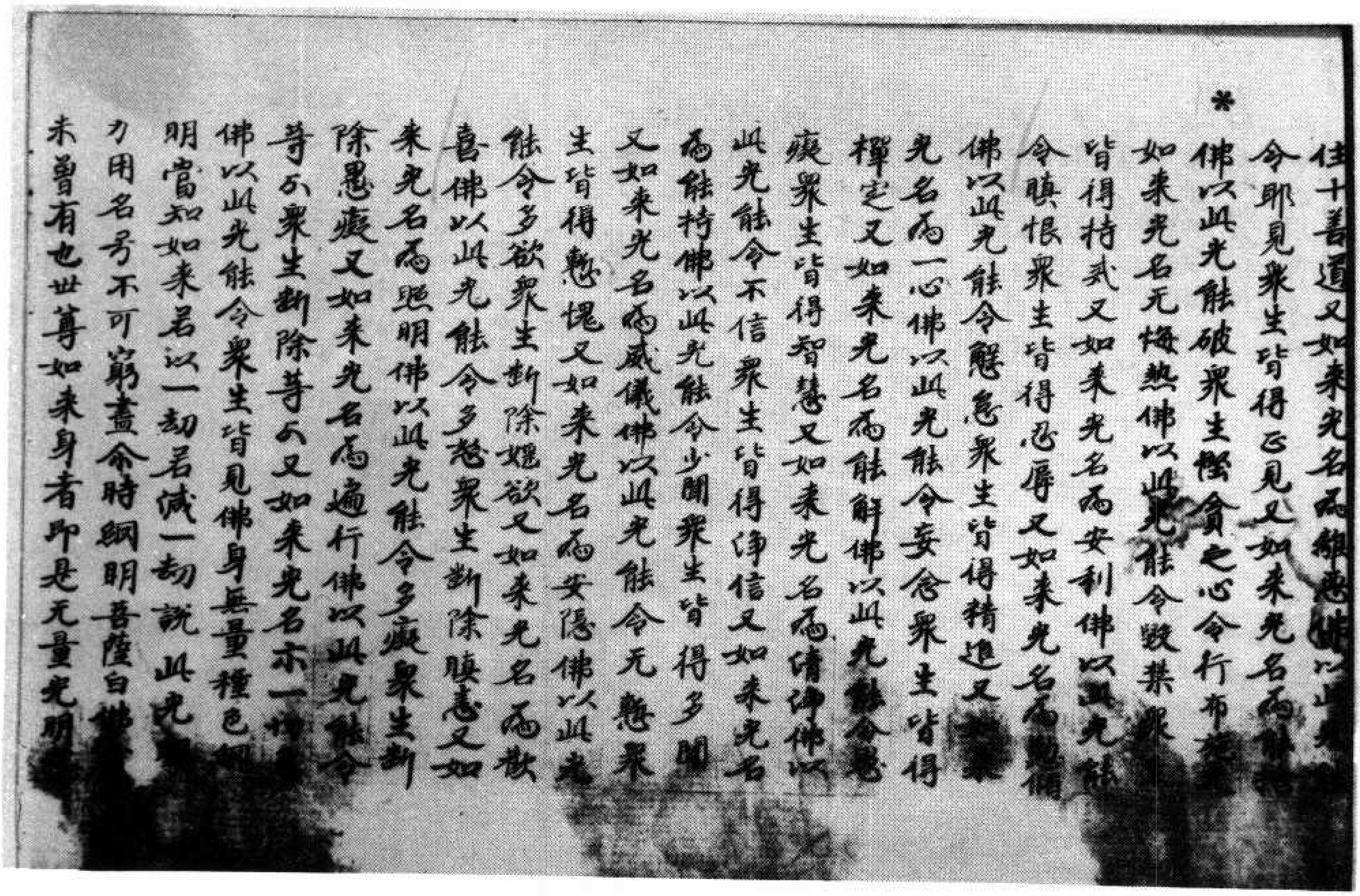

住十善道又如來光名爲離悪佛以此光
令耶見衆生皆得正見又如來光名爲能
佛以此光能破衆生慳貪之心令行布施
如來光名无悔熱佛以此光能令毀禁衆
皆得持戒又如來光名爲安利佛以此光能
令瞋恨衆生皆得忍辱又如來光名爲
佛以此光能令懈怠衆生皆得精進又
光名爲一心佛以此光能令妄念衆生皆得
禪定又如來光名爲能解佛以此光能令愚
癡衆生皆得智慧又如來光名爲清淨佛以
此光能令不信衆生皆得淨信又如來光名
爲能持佛以此光能令少聞衆生皆得多聞
又如來光名爲威儀佛以此光能令无慙衆
生皆得慙愧又如來光名爲安隱佛以此光
能令多欲衆生斷除婬欲又如來光名爲歡
喜佛以此光能令多瞋衆生斷除瞋恚又如
來光名爲照明佛以此光能令多癡衆生斷
除愚癡又如來光名爲遍行佛以此光能令
等分衆生斷除等分又如來光名示一切
佛以此光能令衆生皆見佛身無量種色
明當知如來若以一劫若減一劫說此光
力用名號不可窮盡命時網明菩薩白佛
未曾有也世尊如來身者即是无量光明

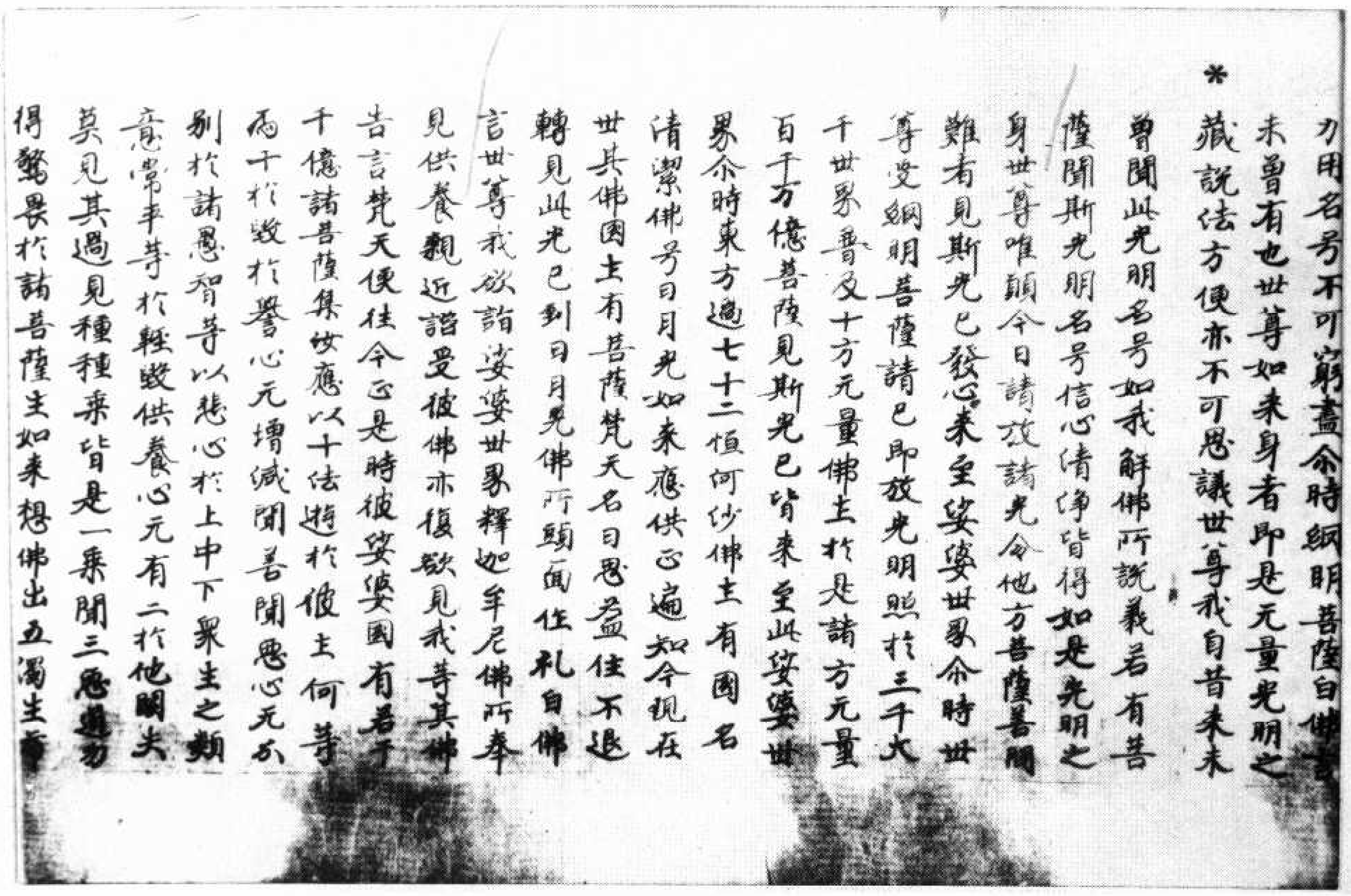

力用名号不可窮盡尒時綱明菩薩白佛言
未曾有也世尊如来身者即是无量光明之
*藏說法方便亦不可思議世尊我自昔来未
曾聞此光明名号如我解佛所說義若有菩
薩聞斯光明名号信心清淨皆得如是光明之
身世尊唯願今日請放諸光令他方菩薩普聞
難有見斯光已發心来至娑婆世界尒時世
尊受綱明菩薩請已即放光明照於三千大
千世界普及十方无量佛土於是諸方无量
百千万億菩薩見斯光已皆来至此娑婆世
界尒時東方過七十二恒河沙佛土有國名
清潔佛号日月光如来應供正遍知今現在
世其佛國土有菩薩梵天名曰思益住不退
轉見此光已到日月光佛所頭面作礼白佛
言世尊我欲詣娑婆世界釋迦牟尼佛所奉
見供養親近諮受彼佛亦復欲見我等其佛
告言梵天便往今正是時彼娑婆國有若干
千億諸菩薩集汝應以十法遊於彼土何等
為十於毀於譽心无增減聞善聞惡心无分
別於諸愚智等以悲心於上中下衆生之類
意常平等於輕毀供養心无有二於他闕失
莫見其過見種種乘皆是一乘聞三惡道勿
得驚畏於諸菩薩生如来想佛出五濁生希

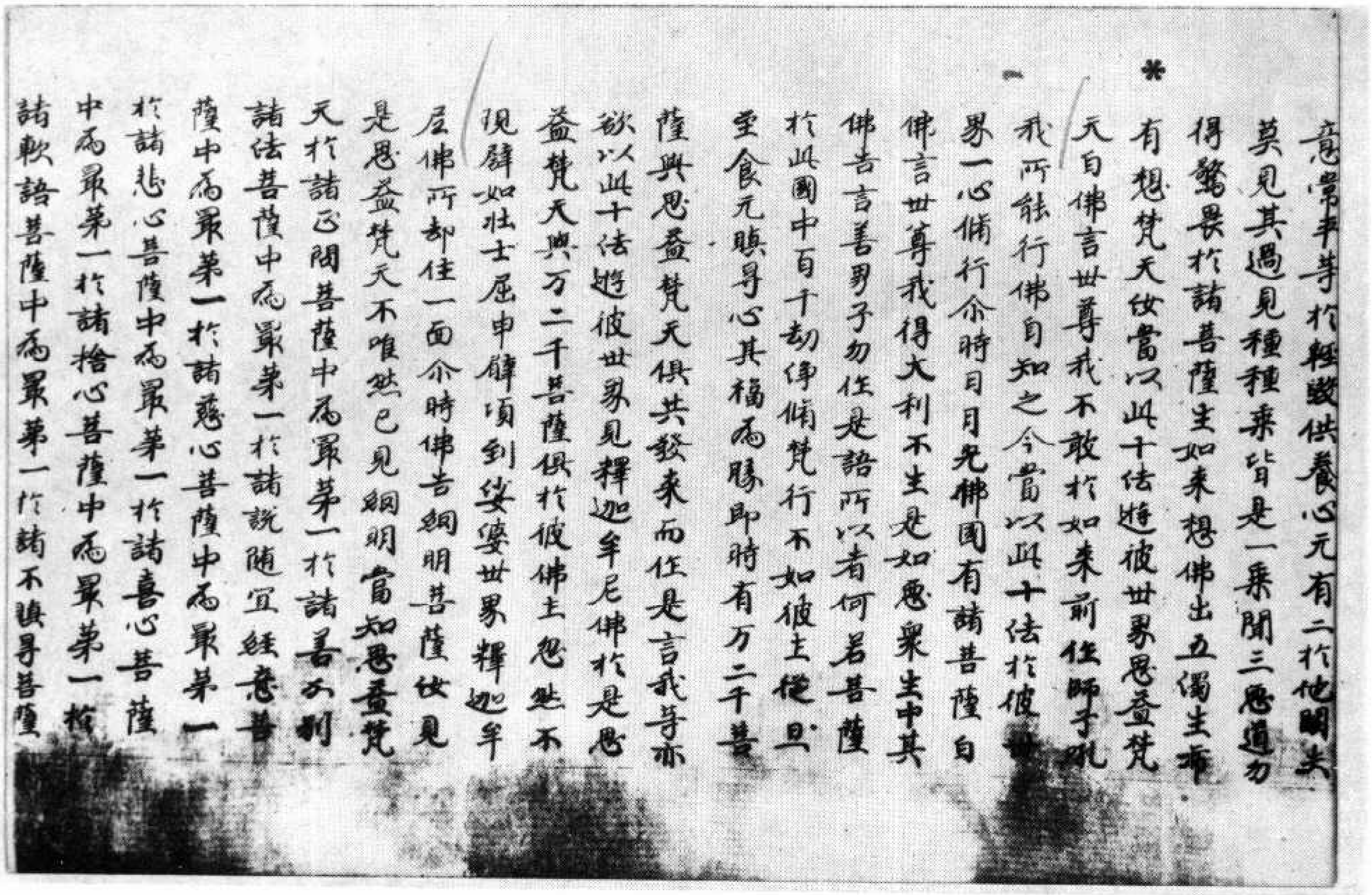

意常平等於輕毀供養心无有二於他闕失
莫見其過見種種乘皆是一乘聞三惡道勿
得驚畏於諸菩薩生如来想佛出五濁生希
*有想梵天汝當以此十法遊彼世界思益梵
天白佛言世尊我不敢於如来前作師子吼
我所能行佛自知之今當以此十法於彼世
界一心脩行尒時日月光佛國有諸菩薩白
佛言世尊我得大利不生是如惡衆生中其
佛告言善男子勿作是語所以者何若菩薩
於此國中百千劫淨脩梵行不如彼土從旦
至食无瞋㝵心其福為勝即時有万二千菩
薩與思益梵天俱共發来而作是言我等亦
欲以此十法遊彼世界見釋迦牟尼佛於是思
益梵天與万二千菩薩俱於彼佛土忽然不
現譬如壯士屈申臂頃到娑婆世界釋迦牟
尼佛所卻住一面尒時佛告綱明菩薩汝見
是思益梵天不唯然已見綱明當知思益梵
天於諸正問菩薩中為最第一於諸善分別
諸法菩薩中為最第一於諸說隨宜經意菩
薩中為最第一於諸慈心菩薩中為最第一
於諸悲心菩薩中為最第一於諸喜心菩薩
中為最第一於諸捨心菩薩中為最第一於
諸軟語菩薩中為最第一於諸不瞋㝵菩薩

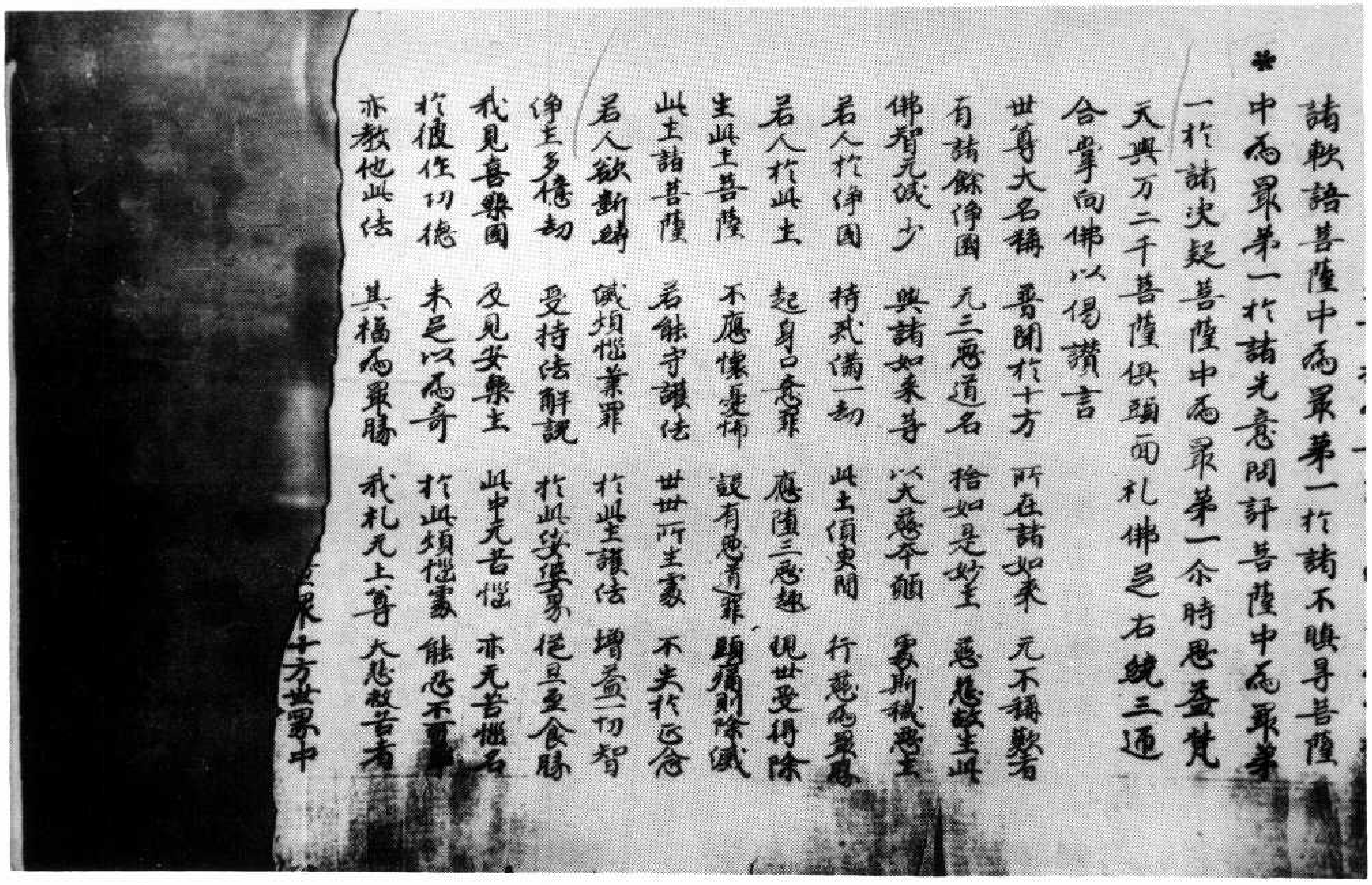

諸軟語菩薩中爲最第一於諸不瞋身菩薩
中爲最第一於諸光意問訏菩薩中爲最弟
一於諸決疑菩薩中爲最第一尒時思益梵
天與万二千菩薩俱頭面礼佛足右繞三匝
合掌向佛以偈讚言
世尊大名稱　普聞於十方　所在諸如來　无不稱歎者
有諸餘淨國　无三惡道名　捨如是妙土　慈愍故生此
佛智无減少　與諸如來等　以大慈悲願　處斯穢惡土
若人於淨國　持戒滿一劫　此土須臾間　行慈爲最勝
若人於此土　起身口意罪　應墮三惡趣　現世受得除
生此土菩薩　不應懷憂怖　設有惡者罪　頭痛則除滅
此土諸菩薩　若能守護法　世世所生處　不失於正念
若人欲斷結　滅煩惱業罪　於此土護法　增益一切智
淨土多億劫　受持法解說　於此須臾間　從旦至食勝
我見喜樂國　及見安樂土　此中无苦惱　亦无苦惱名
於彼住劫德　未足以爲奇　於此煩惱處　能忍不可事
亦教他此法　其福爲最勝　我礼无上尊　大悲救苦者
衆十方世界中

▼北四〇七號（衣九十二）思益梵天所問經卷第一序品第一

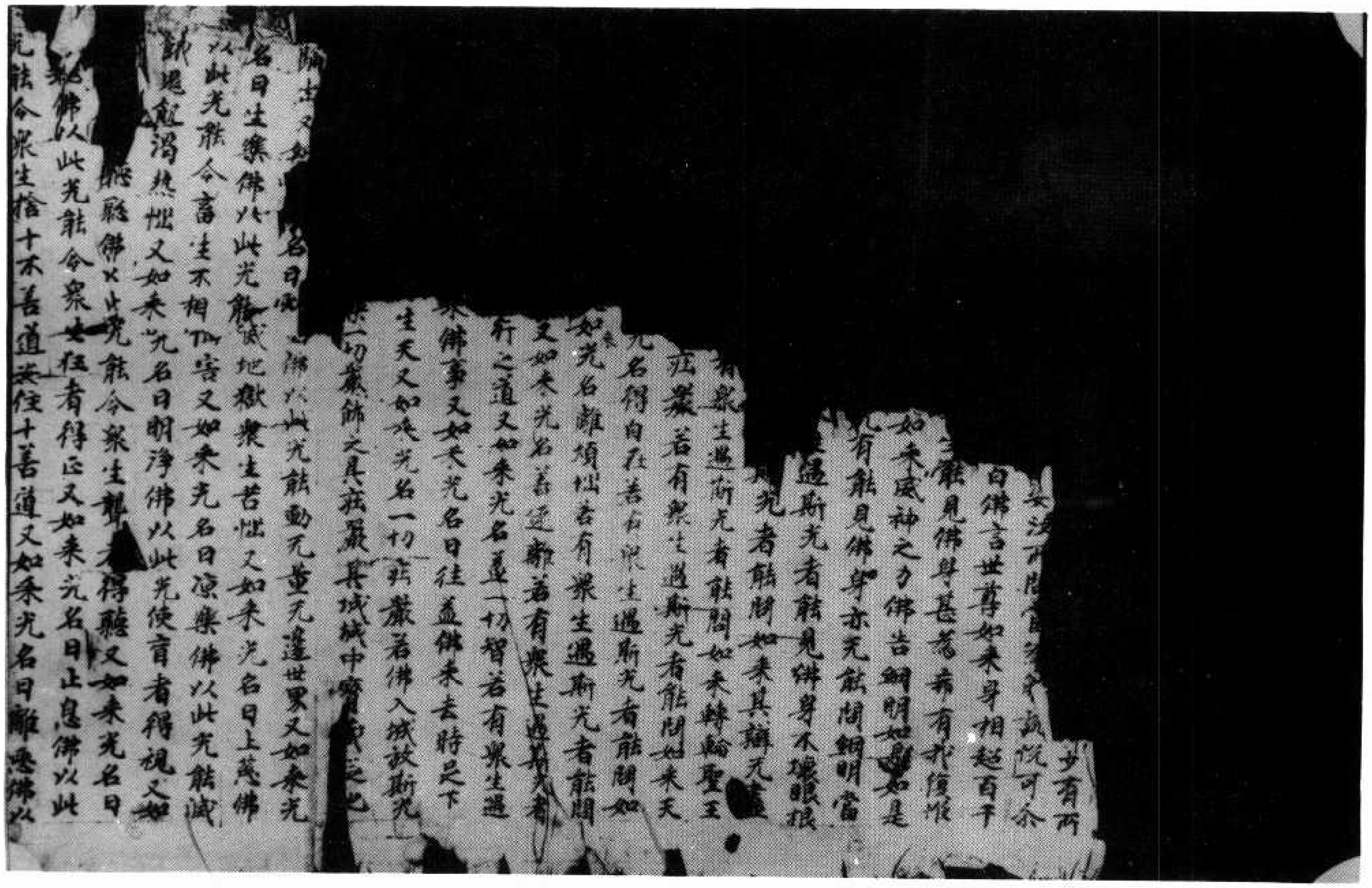

少有所
安汝所[illegible][illegible][illegible]悅可尒
白佛言世尊如來身相超百千
觀見佛身甚著希有我復惟
如來威神之力佛告網明如[illegible]如是
有能見佛身亦无能聞網明當
遇斯光者能見佛身不壞眼根
光者能聞如來其辯无[illegible]
有衆生遇斯光者能聞如來轉輪聖王
莊嚴若有衆生遇斯光者能聞如來天
光名得自在若有衆生遇斯光者能聞如
如來光名離煩惱若有衆生遇斯光者能聞
又如來光名[illegible][illegible]若有衆生遇斯光者
行之道又如來光名益一切智若有衆生遇
來佛事又如來光名日往益佛來去時足下
生天又如來光名一切莊嚴若佛入城放斯光
衆一切嚴飾之具莊嚴其城城中[illegible]
[illegible]士又如[illegible]名日[illegible]佛以此光能動无量无邊世界又如來光
名日生樂佛以此光能滅地獄衆生苦惱又如來光名日上慈佛
以此光能令畜生不相惱害又如來光名日涼樂佛以此光能滅
餓鬼飢渴熱惱又如來光名日明淨佛以此光使盲者得視又如
來光名日[illegible]嚴佛以此光能令衆生聾者得聽又如來光名日
[illegible]佛以此光能令衆生狂者得正又如來光名日止息佛以此
光能令衆生捨十不善道安住十善道又如來光名日離[illegible]佛以

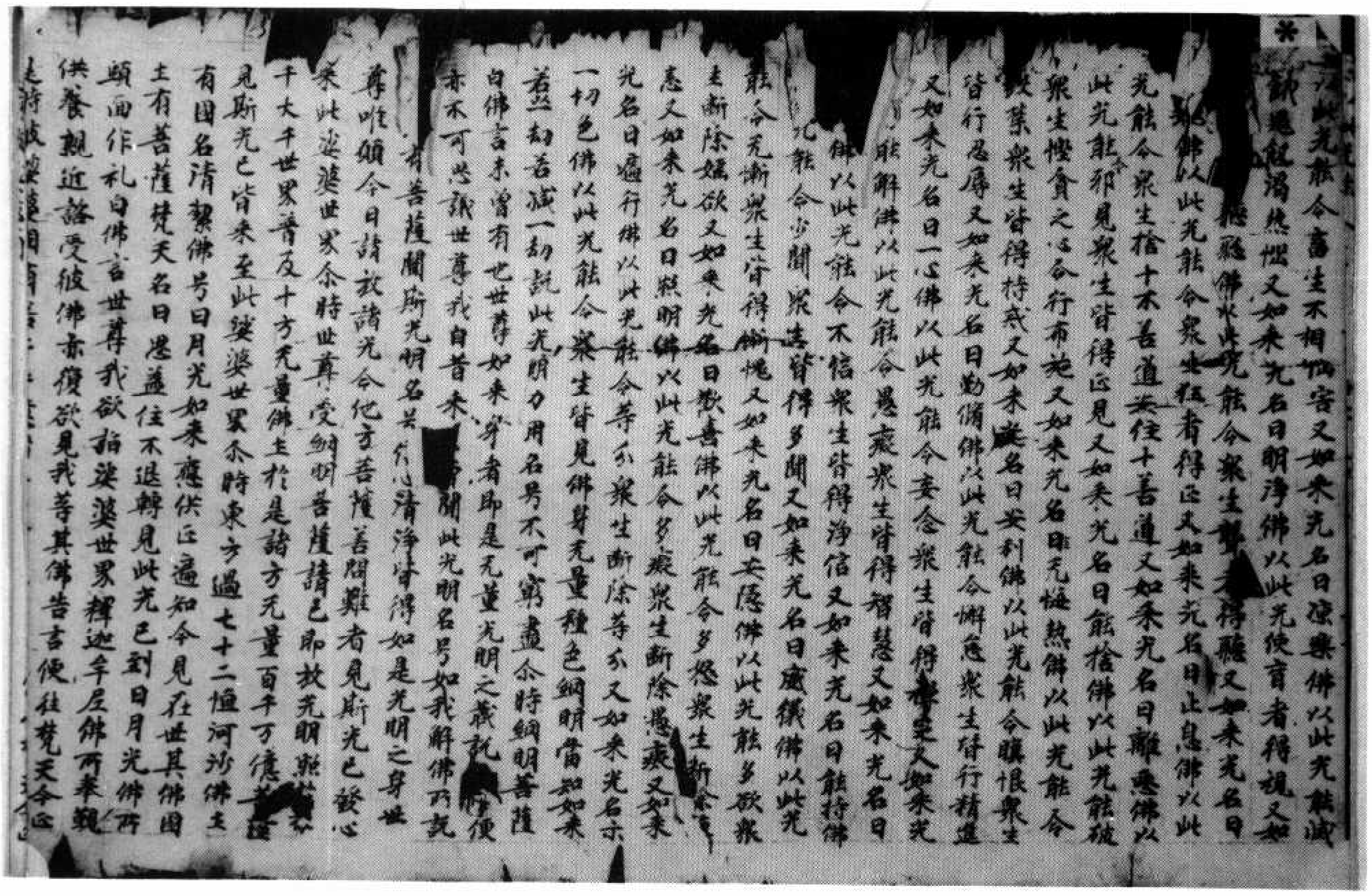

此光能令畜生不相惱害又如來光名曰涼樂佛以此光能滅
飢餓渴熱惱又如來光名曰明淨佛以此光使盲者得視又如
聽聽佛以此光能令眾生聾者得聽又如來光名曰
歇佛以此光能令眾生狂者得正又如來光名曰止息佛以此
光能令眾生捨十不善道安住十善道又如來光名曰離惡佛以
此光能令邪見眾生皆得正見又如來光名曰能捨佛以此光能破
眾生慳貪之心令行布施又如來光名曰无惱熱佛以此光能令
毀禁眾生皆得持戒又如來光名曰安利佛以此光能令瞋恨眾生
皆行忍辱又如來光名曰勤脩佛以此光能令懈怠眾生皆行精進
又如來光名曰一心佛以此光能令妄念眾生皆得禪定又如來光
名曰能解佛以此光能令愚癡眾生皆得智慧又如來光名曰
佛以此光能令不信眾生皆得淨信又如來光名曰能持佛
光能令少聞眾生皆得多聞又如來光名曰威儀佛以此光
能令无慚眾生皆得慚愧又如來光名曰安隱佛以此光能多欲眾
生斷除婬欲又如來光名曰歡喜佛以此光能令多怒眾生斷[illegible]
恚又如來光名曰照明佛以此光能令多癡眾生斷除愚癡又如來
光名曰遍行佛以此光能令等分眾生斷除等分又如來光名示
一切色佛以此光能令眾生皆見佛身无量種色網明當知如來
若以劫若減一劫說此光明力用名号不可窮盡尒時網明菩薩
白佛言未曾有也世尊如來身者即是无量光明之藏說[illegible]便
亦不可思議世尊我自昔來[illegible]聞此光明名号如我解佛所說
有菩薩聞斯光明名号其心清淨皆得如是光明之身世
尊唯願今日請放諸光令他方菩薩菩聞難者見斯光已發心
來此娑婆世界尒時世尊受網明菩薩請已即放光明照[illegible]
千大千世界普及十方无量佛土於是諸方无量百千万億菩薩
見斯光已皆來至此娑婆世界尒時東方過七十二恒河沙佛土
有國名清潔佛号曰月光如來應供正遍知今見在世其佛國
土有菩薩梵天名曰思益住不退轉見此光已到日月光佛所
頭面作礼白佛言世尊我欲詣娑婆世界釋迦牟尼佛所奉覲
供養親近諮受彼佛亦復欲見我等其佛告言便往梵天今正
是時彼娑婆國有[illegible]

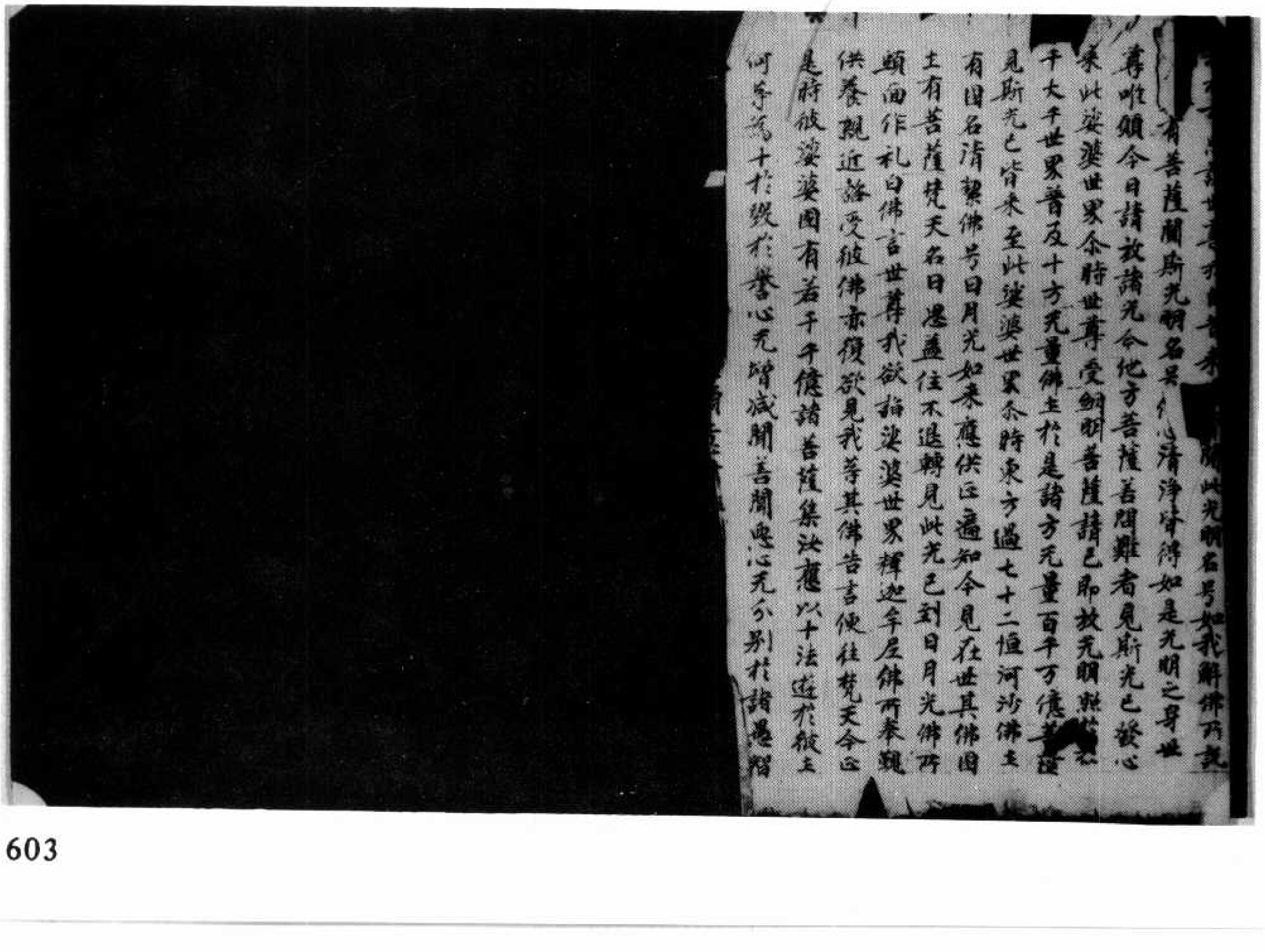

[illegible]聞此光明名号如我解佛所說
有菩薩聞斯光明名号其心清淨皆得如是光明之身世
尊唯願今日請放諸光令他方菩薩菩聞難者見斯光已發心
來此娑婆世界尒時世尊受網明菩薩請已即放光明照[illegible]
千大千世界普及十方无量佛土於是諸方无量百千万億菩薩
見斯光已皆來至此娑婆世界尒時東方過七十二恒河沙佛土
有國名清潔佛号曰月光如來應供正遍知今見在世其佛國
土有菩薩梵天名曰思益住不退轉見此光已到日月光佛所
頭面作礼白佛言世尊我欲詣娑婆世界釋迦牟尼佛所奉覲
供養親近諮受彼佛亦復欲見我等其佛告言便往梵天今正
是時彼娑婆國有若干千億諸菩薩集汝應以十法遊於彼土
何等為十於毀於譽心无增減聞善聞惡心无分別於諸愚智

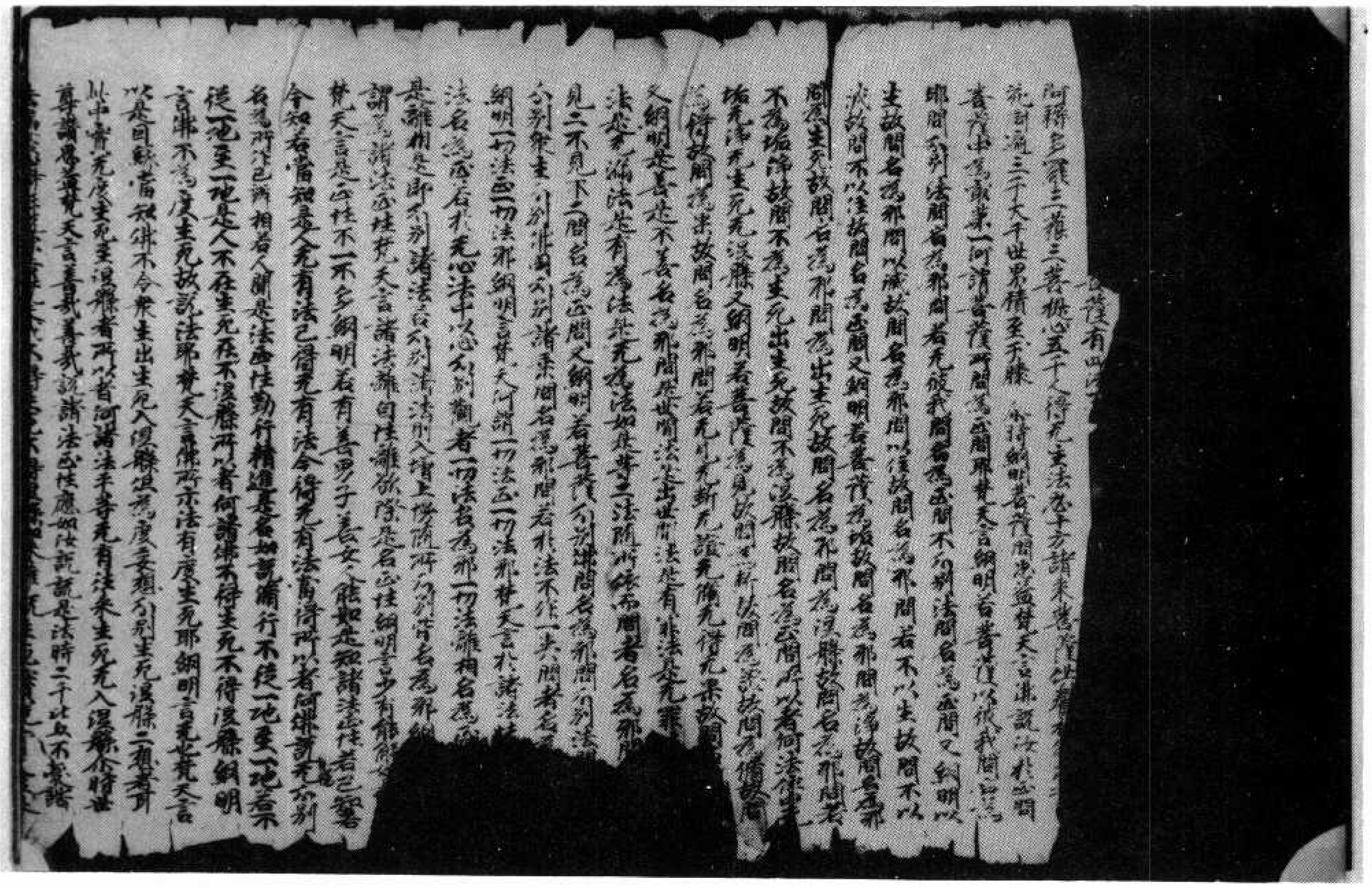

北四八〇號（地七十八）思益梵天所問經卷第一、四法品第二囑累品第十八

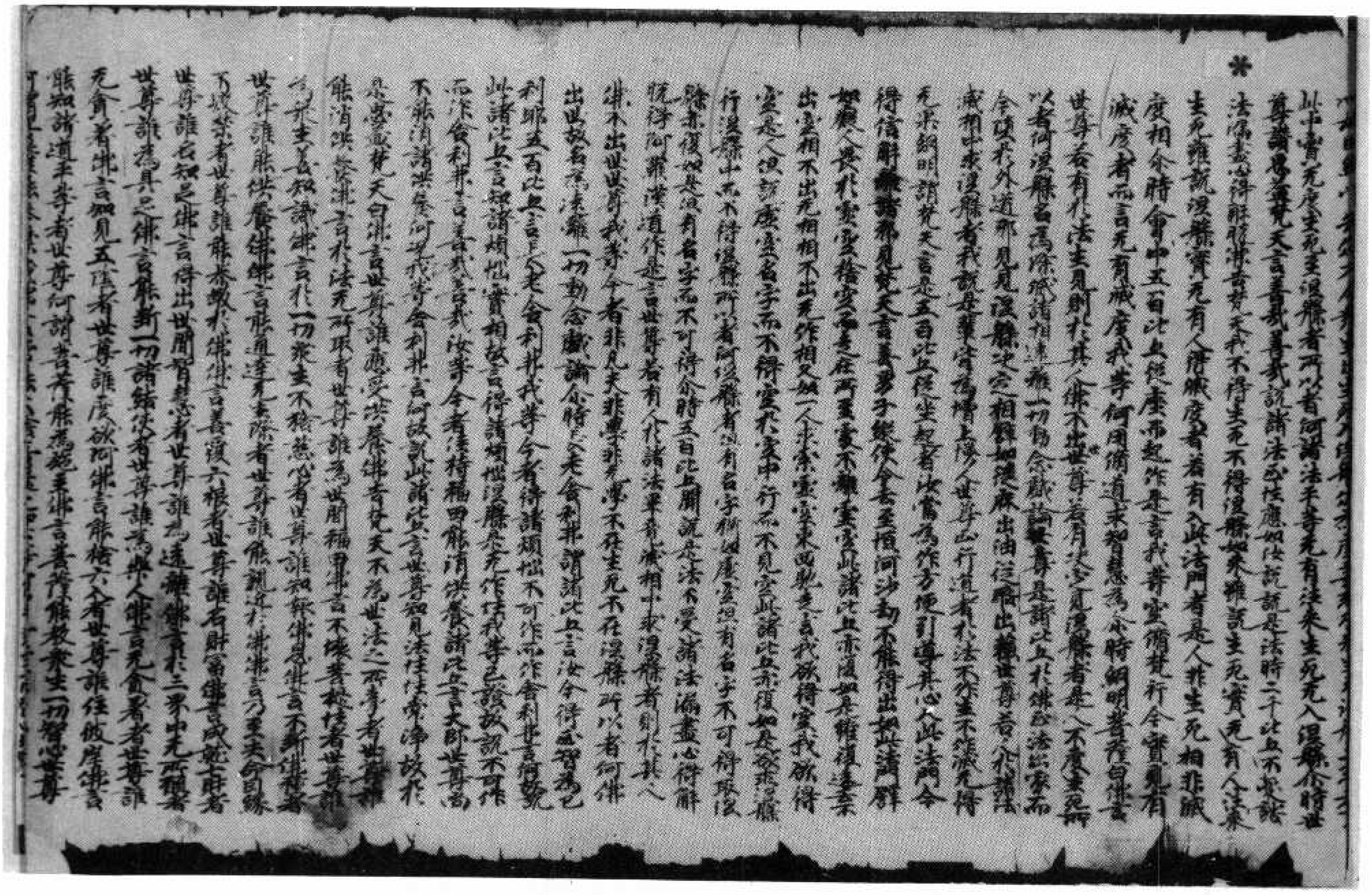

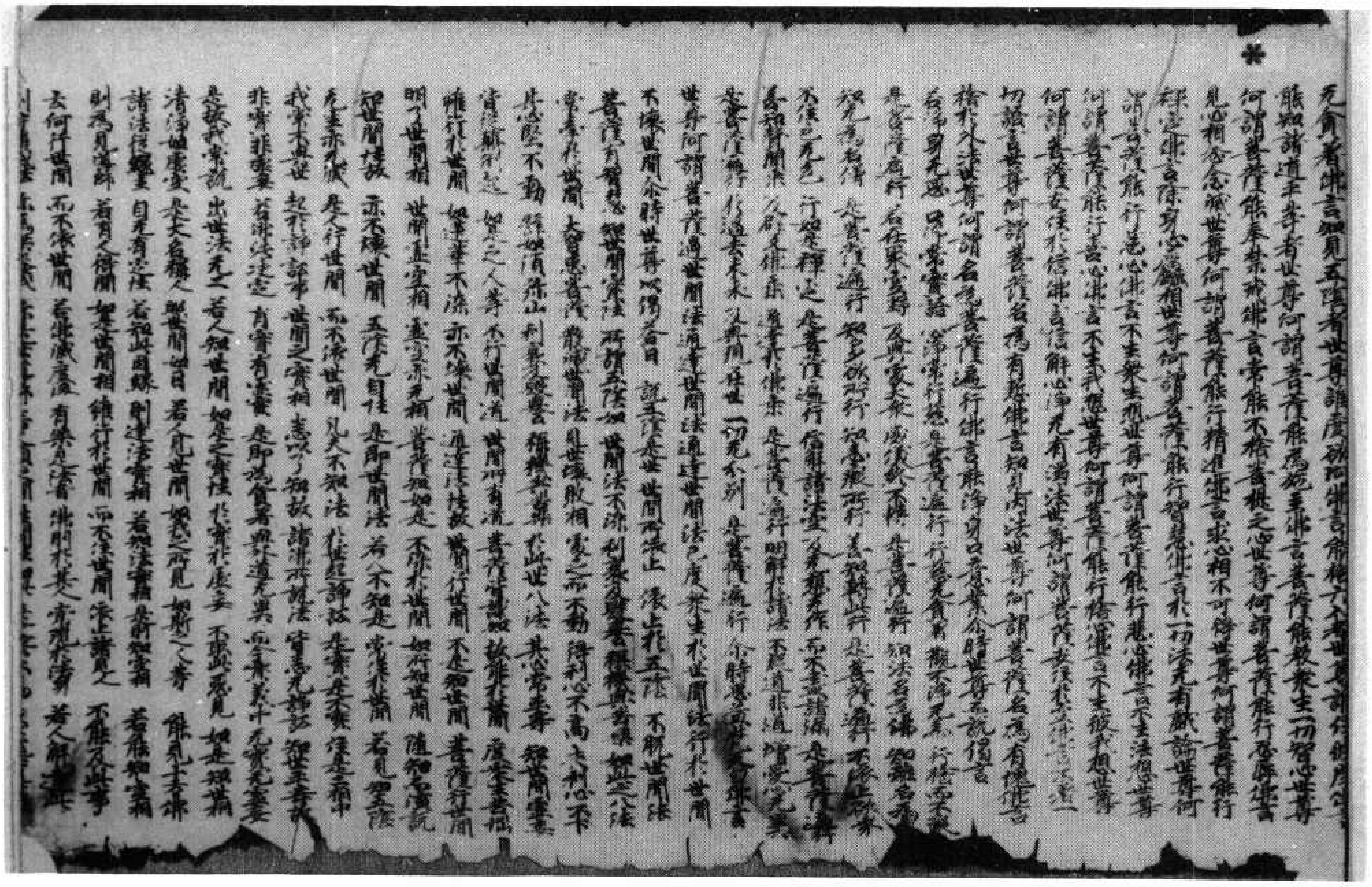

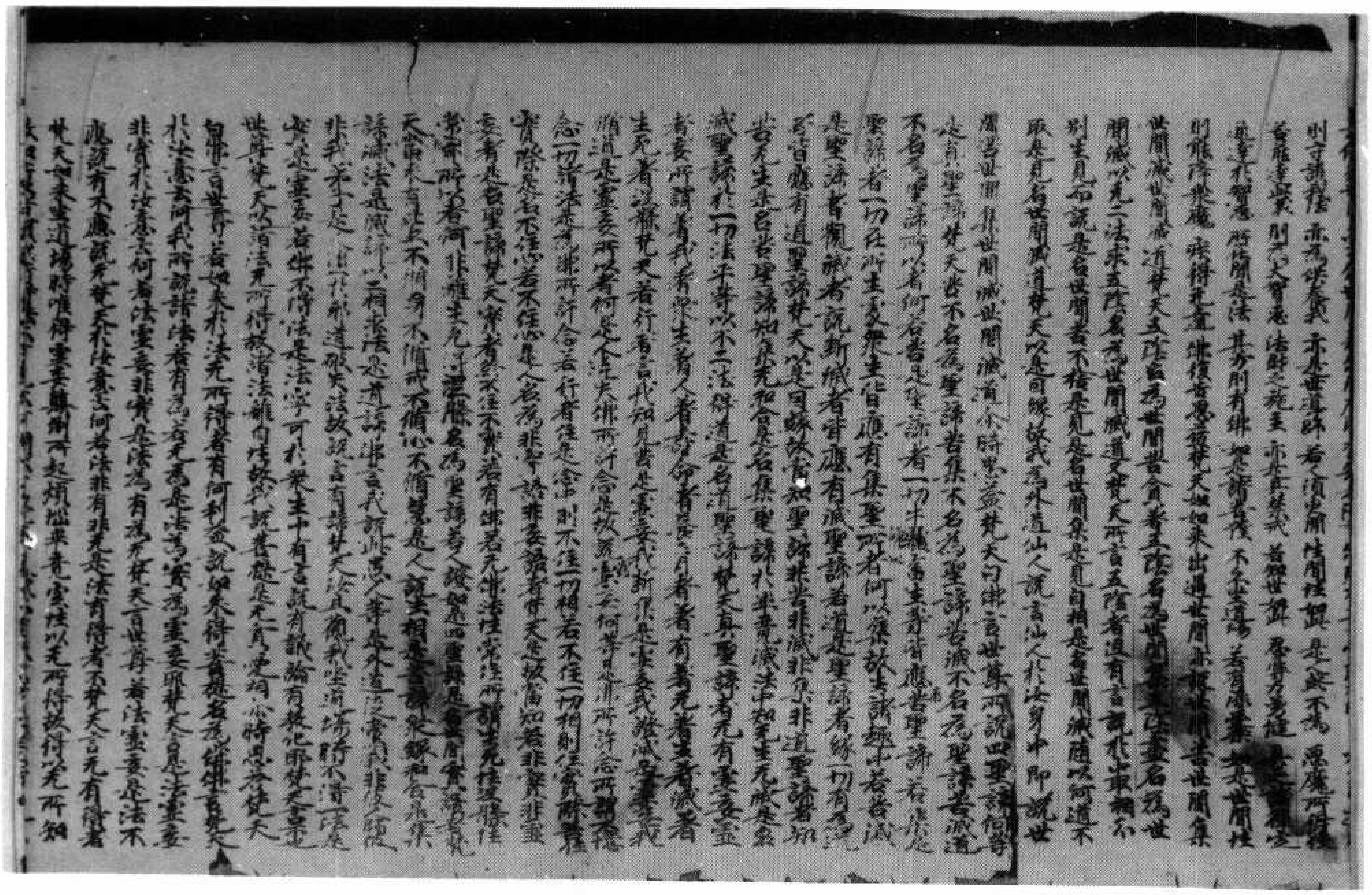

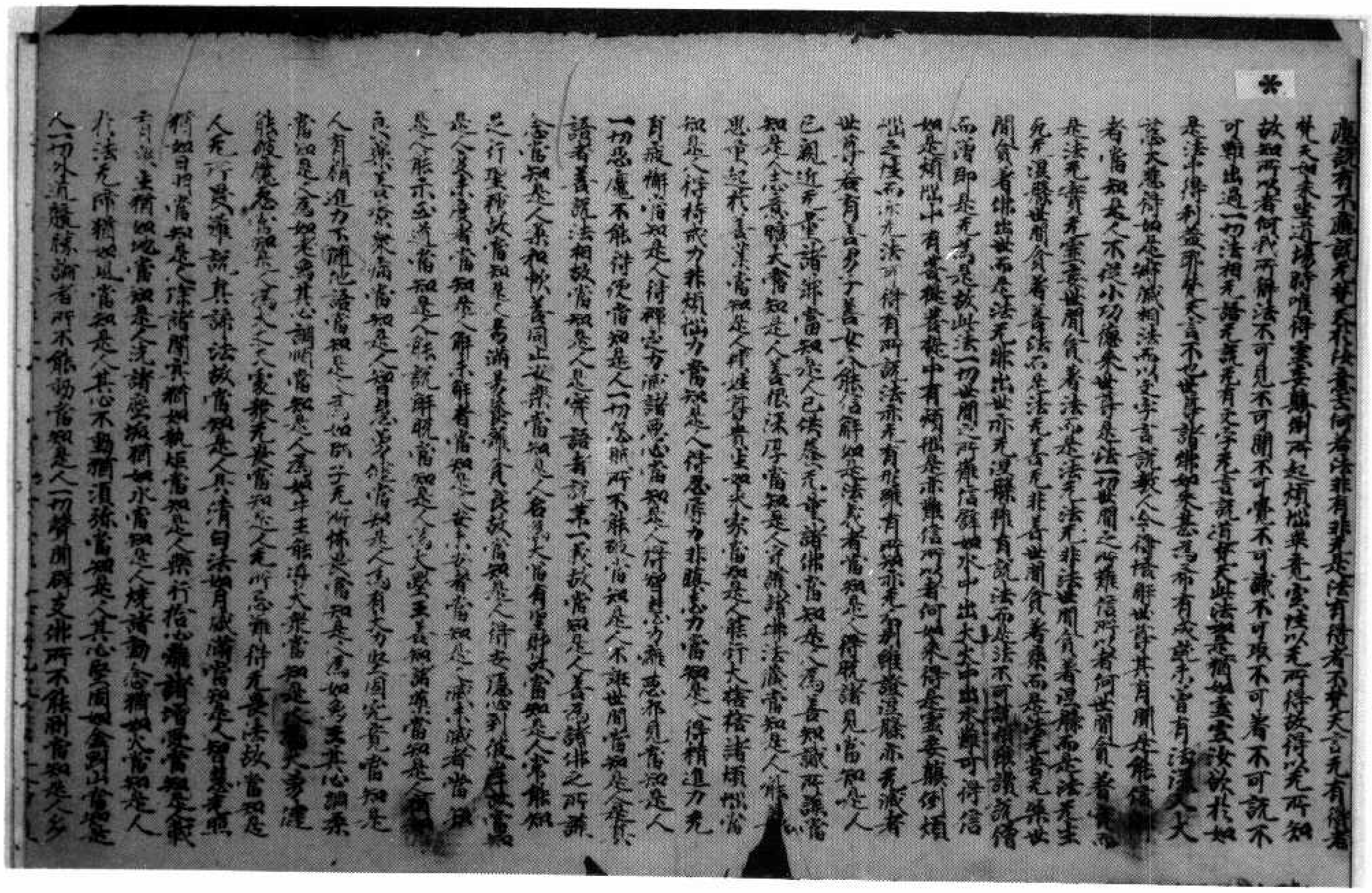

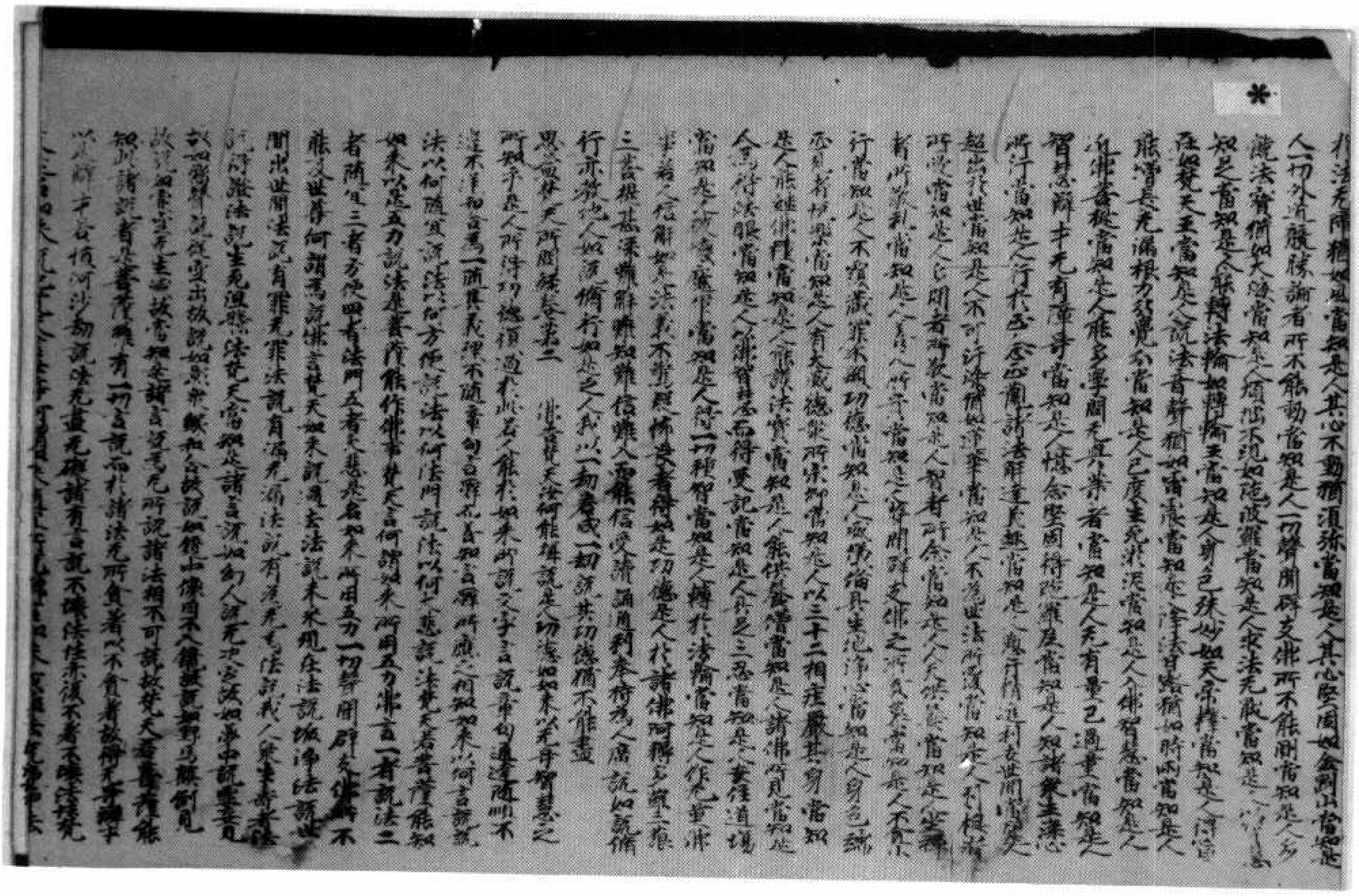

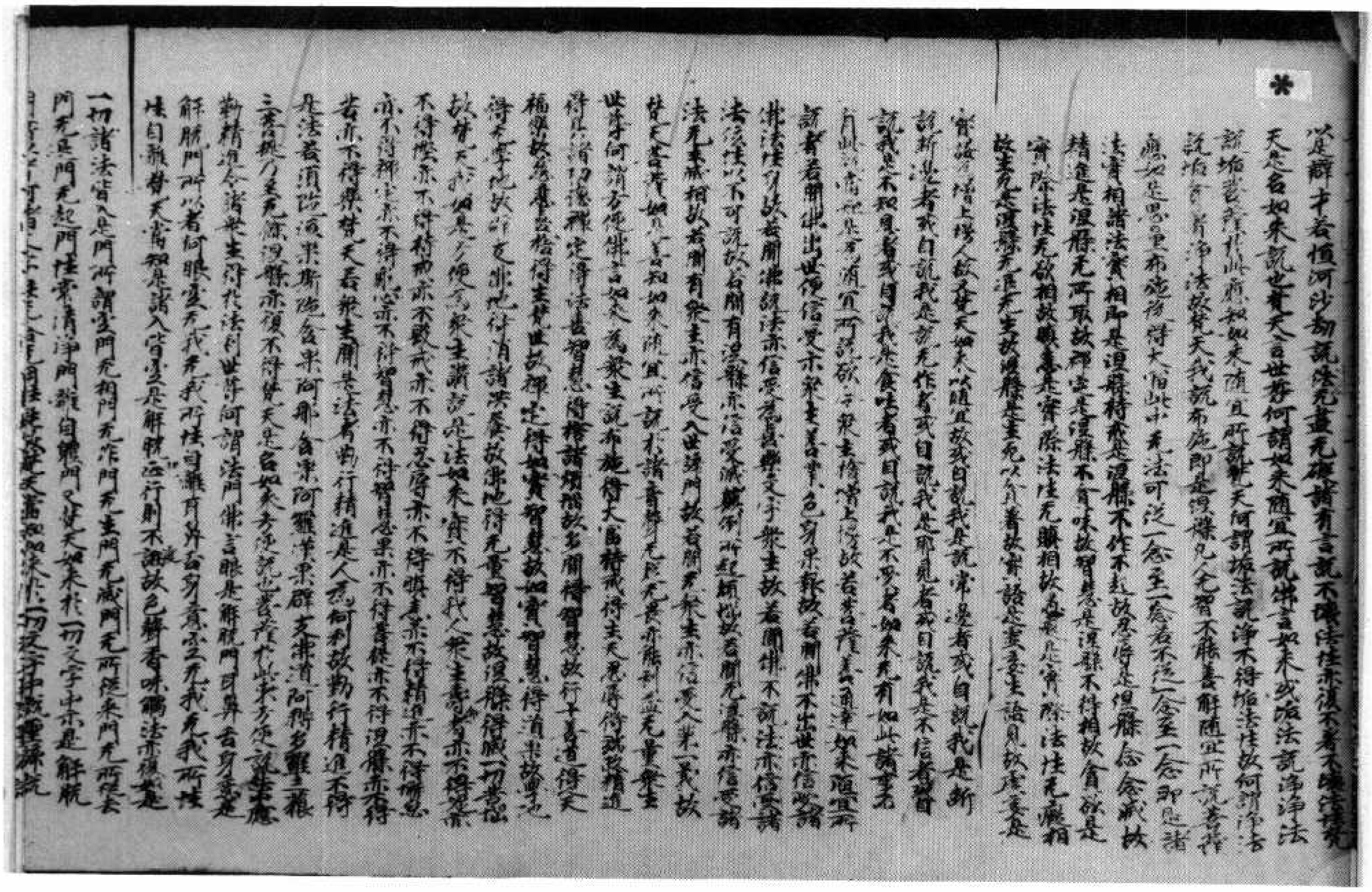

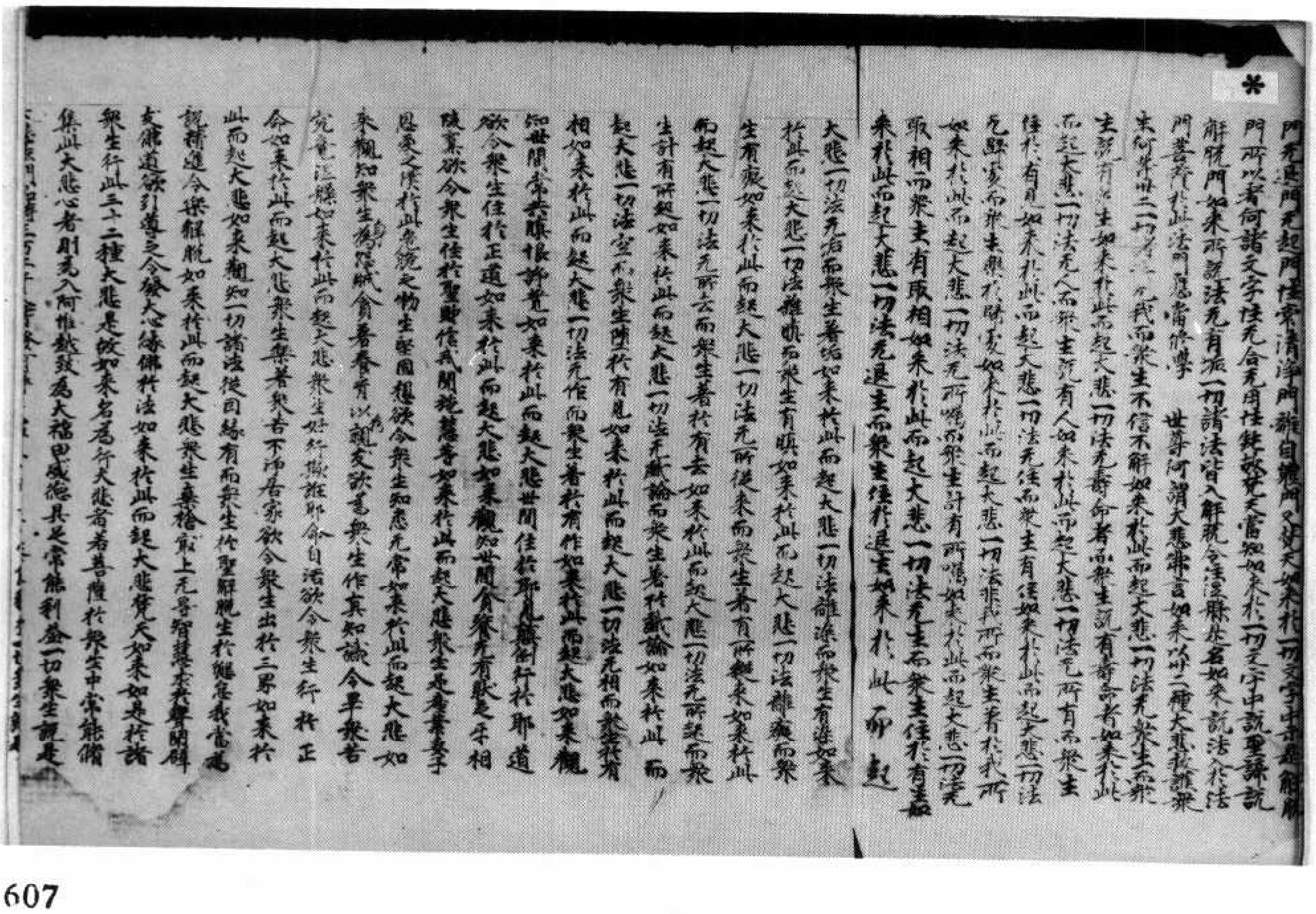

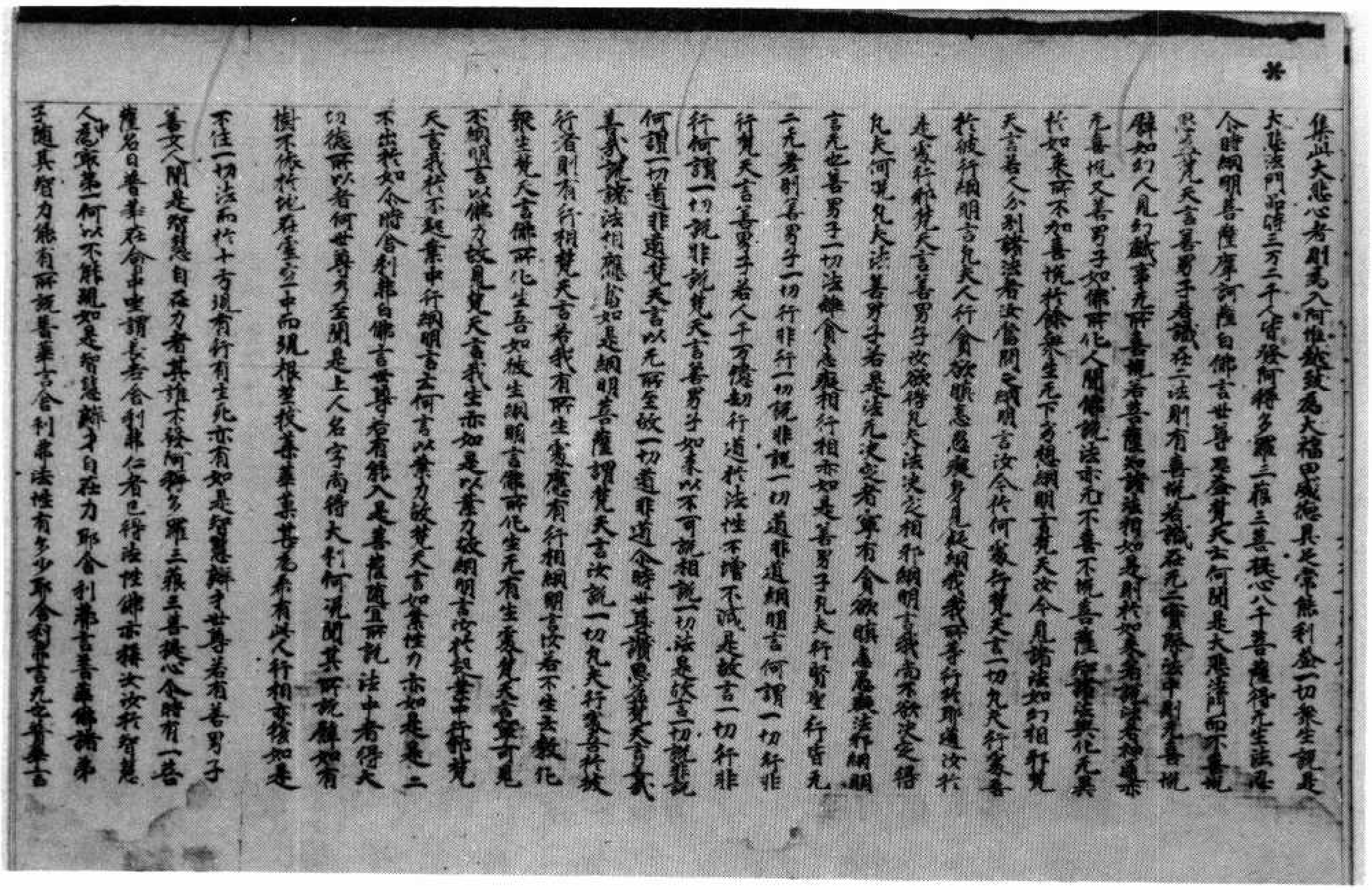

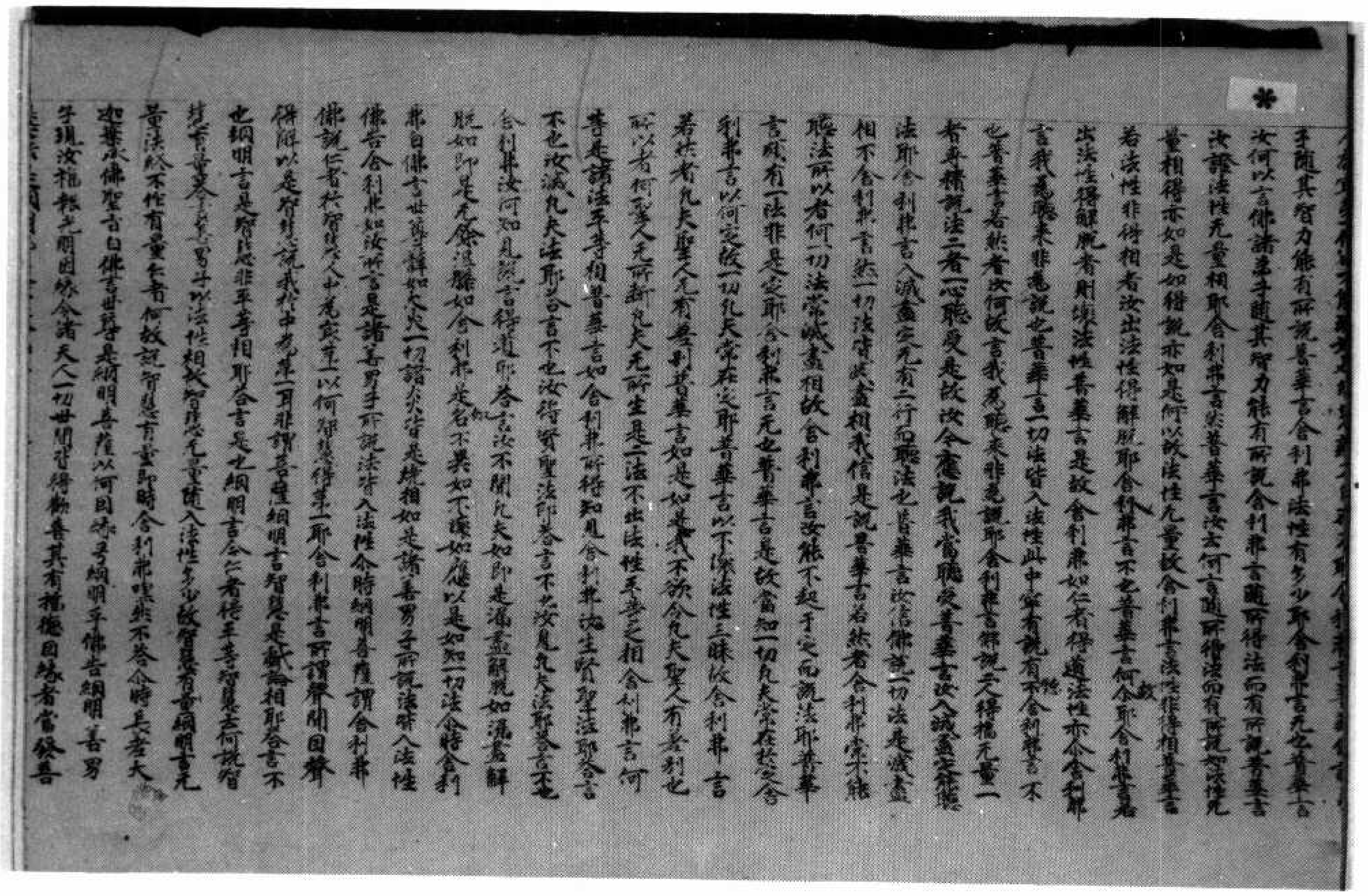

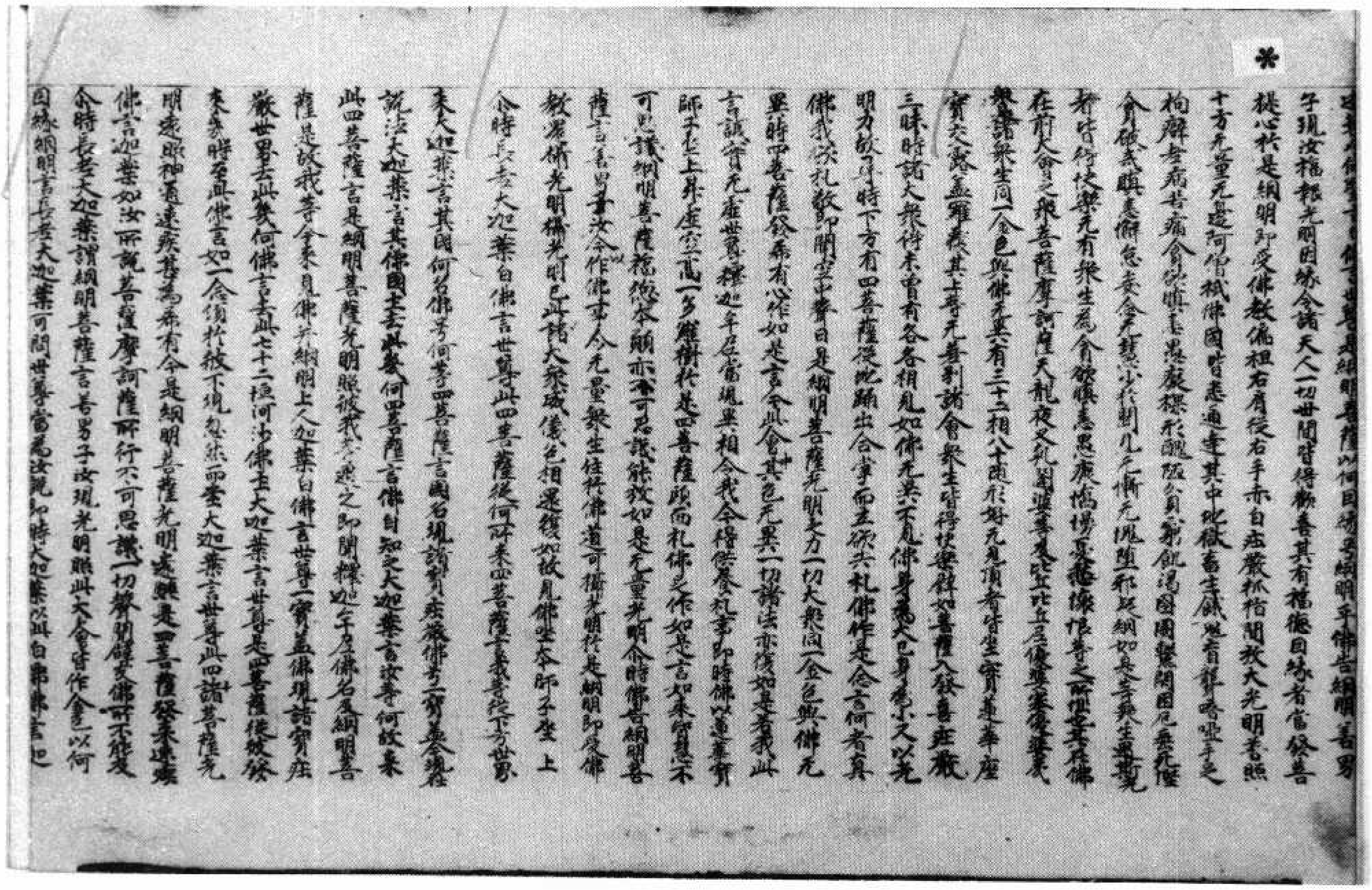

白佛言世尊是網明菩薩以何因緣號網明乎佛告網明善男
子現汝福報光明因緣令諸天人一切世間皆得歡喜其有福德因緣者當發菩
提心於是網明即受佛教偏袒右肩從右手赤白莊嚴相指間放大光明普照
十方无量无邊阿僧祇佛國皆悉遍至其中地獄畜生餓鬼若有盲者眼視啞者能言
拘躄者能行病者痛除貪欲瞋恚愚癡疑縛於醜陋飢渴困閉繫網困厄无死怖
會破戒瞋恚懈怠妄念小於網光无悔无惱隨邪見網如是等衆生蒙光
者皆得快樂无有衆生為貪欲瞋恚愚癡憍慢憂惱纏縛作者之所惱逼其在佛
在前大會之衆菩薩摩訶薩天龍夜叉乾闥婆等比丘比丘尼優婆塞優婆夷
彼會諸衆生同一金色與佛无異有三十二相八十隨形好无見頂者皆坐寶蓮華座
寶交露蓋羅覆其上普光普照諸會衆生皆得快樂猶如菩薩入發喜莊嚴
三昧時諸大衆得未曾有各各相見如佛无異不見佛身為大己身為小又以光
明力故即時下方有四菩薩從地踊出合掌而立頭面禮佛作是念言何者真
佛我當禮敬即聞空中聲曰是網明菩薩光明之力一切大衆同一金色與佛无
異時四菩薩發希有心作如是言今此會中其色无異一切諸法亦復如是我此
言誠實无虛世尊釋迦牟尼佛當現異相令我今得供養禮事即時佛以寶蓮華
師子之上昇虛空高一多羅樹於是四菩薩頭面禮佛足作如是言如來智慧不
可思議網明菩薩摧伏本願亦不可思議能致如是无量光明尒時佛告網明菩
薩言善男子汝今作佛事令无量衆生住於佛道可攝光明於是網明即受佛
教還攝光明攝光明已此諸大衆還復金色相還復如故見佛坐本師子座上
尒時長老大迦葉白佛言世尊此四菩薩從何所來四菩薩言我從下方世界
來大迦葉言其國何名佛號何等四菩薩言國名現諸寶莊嚴佛號一寶蓋今現在
說法大迦葉言其佛國土去此幾何四菩薩言佛自知之大迦葉言汝等何故來
此四菩薩言是網明菩薩光明照彼我等蒙之即聞釋迦牟尼佛名及網明菩
薩是故我等今來見佛并網明上人迦葉白佛言世尊一寶蓋佛現諸寶莊
嚴世界去此幾何佛言去此七十二恒河沙佛土大迦葉言世尊是四菩薩從彼發
來幾時至此佛言如一念頃於彼下現忽然而至大迦葉言世尊此四諸菩薩光
明遠照神通遠疾甚為希有今是網明菩薩光明遠照是四菩薩發來遠疾
佛言迦葉如汝所說菩薩摩訶薩所行不可思議一切聲聞辟支佛所不能及
尒時長老大迦葉謂網明菩薩言善男子汝現光明照此大會皆作金色以何
因緣網明言長老大迦葉可問世尊當為汝說即時大迦葉以此白佛佛言迦

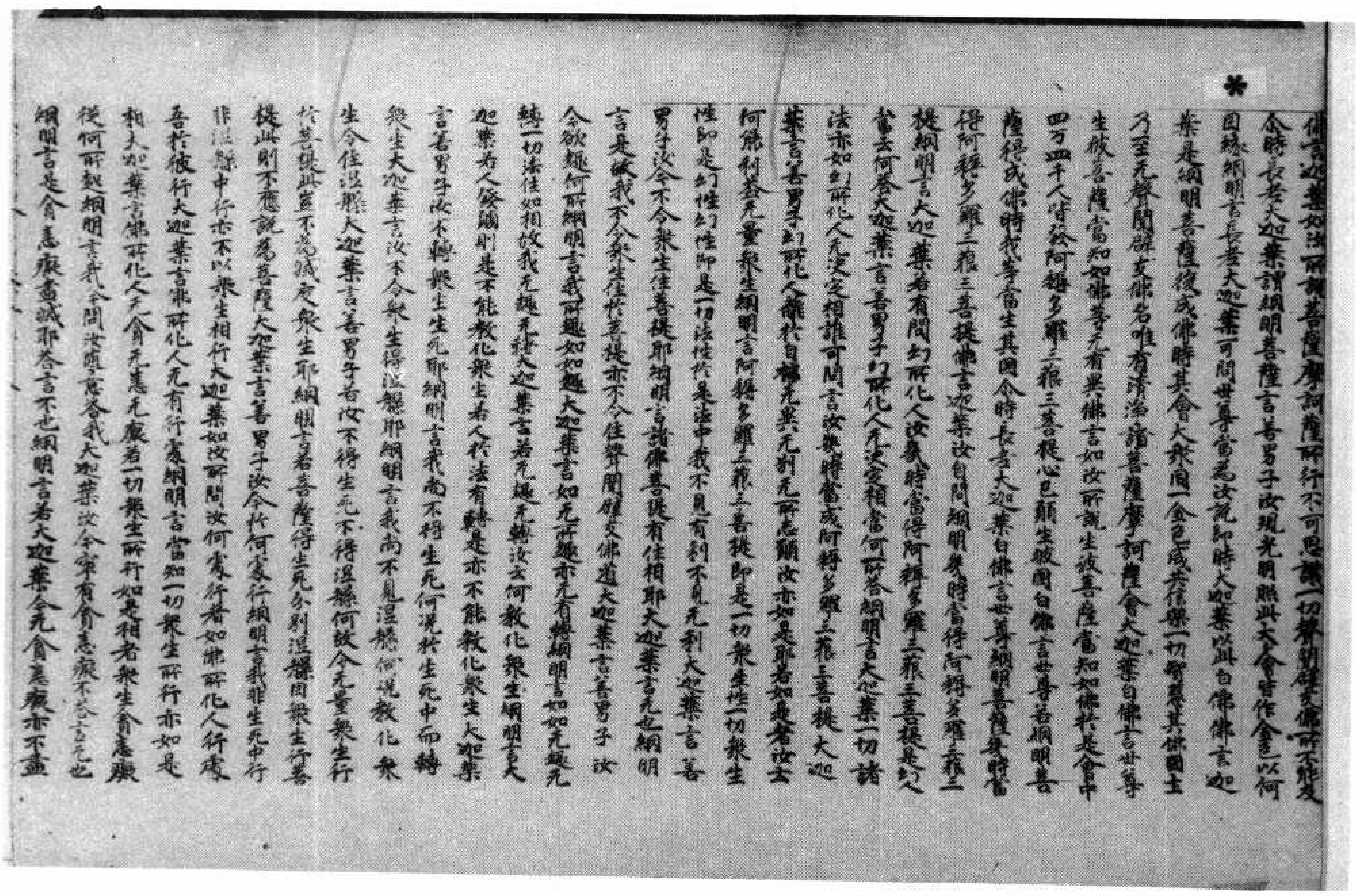

佛言迦葉如汝所說菩薩摩訶薩所行不可思議一切聲聞辟支佛所不能及
尒時長老大迦葉謂網明菩薩言善男子汝現光明照此大會皆作金色以何
因緣網明言長老大迦葉可問世尊當為汝說即時大迦葉以此白佛佛言迦
葉是網明菩薩後成佛時其會大衆同一金色咸共修集一切智慧其佛國土
乃至无聲聞辟支佛名唯有清淨諸菩薩摩訶薩會大迦葉白佛言世尊
生彼菩薩當知如佛等无有異佛言如汝所說生彼菩薩當知如佛於是會中
四万四千人皆發阿耨多羅三藐三菩提心已願生彼國白佛言世尊若網明菩
薩得成佛時我等當生其國尒時長老大迦葉白佛言世尊網明菩薩幾時當
得阿耨多羅三藐三菩提佛言迦葉汝自問網明幾時當得阿耨多羅三藐三
菩提網明言大迦葉若有問幻所化人汝幾時當得阿耨多羅三藐三菩提是幻人
當云何答大迦葉言善男子幻所化人无決定相當何所答網明言大迦葉一切諸
法亦如幻所化人无決定相誰可問言汝幾時當成阿耨多羅三藐三菩提大迦
葉言善男子幻所化人離於自相无異无別无所志願汝亦如是耶若如是者汝云
何能利益无量衆生網明言阿耨多羅三藐三菩提即是一切衆生性一切衆生
性即是幻性幻性即是一切法性於是法中我不見有利不見无利大迦葉言善
男子汝今不令衆生住菩提耶網明言諸佛菩提有住相耶大迦葉言无也網明
言是故我不令衆生住於菩提亦不令住聲聞辟支佛道大迦葉言善男子汝
今欲趣何所網明言我所趣如如趣大迦葉言如无所趣亦无有轉網明言如如无趣无
轉一切法住如相故我无趣无轉大迦葉言若无趣无轉汝云何教化衆生網明言大
迦葉若人發願則是不能教化衆生若人於法有轉是亦不能教化衆生大迦葉
言善男子汝不轉衆生生死耶網明言我尚不得生死何況於生死中而轉
衆生大迦葉言汝不令衆生得涅槃耶網明言我尚不見涅槃何況教化衆
生令住涅槃大迦葉言善男子若汝不得生死不得涅槃何故令无量衆生行
於菩提此豈不為滅度衆生耶網明言若菩薩得生死分別涅槃因衆生行菩
提此則不應說為菩薩大迦葉言善男子汝今於何處行網明言我非生死中行
非涅槃中行亦不以衆生相行大迦葉如汝所問汝何處行者如佛所化人行處
吾於彼行大迦葉言佛所化人无有行處網明言當知一切衆生所行亦如是
相大迦葉言佛所化人无貪无恚无癡若一切衆生所行如是相者衆生貪恚癡
從何所起網明言我今問汝隨意答我大迦葉汝今寧有貪恚癡不答言无也
網明言是貪恚癡滅耶答言不也網明言若大迦葉今无貪恚癡亦不盡

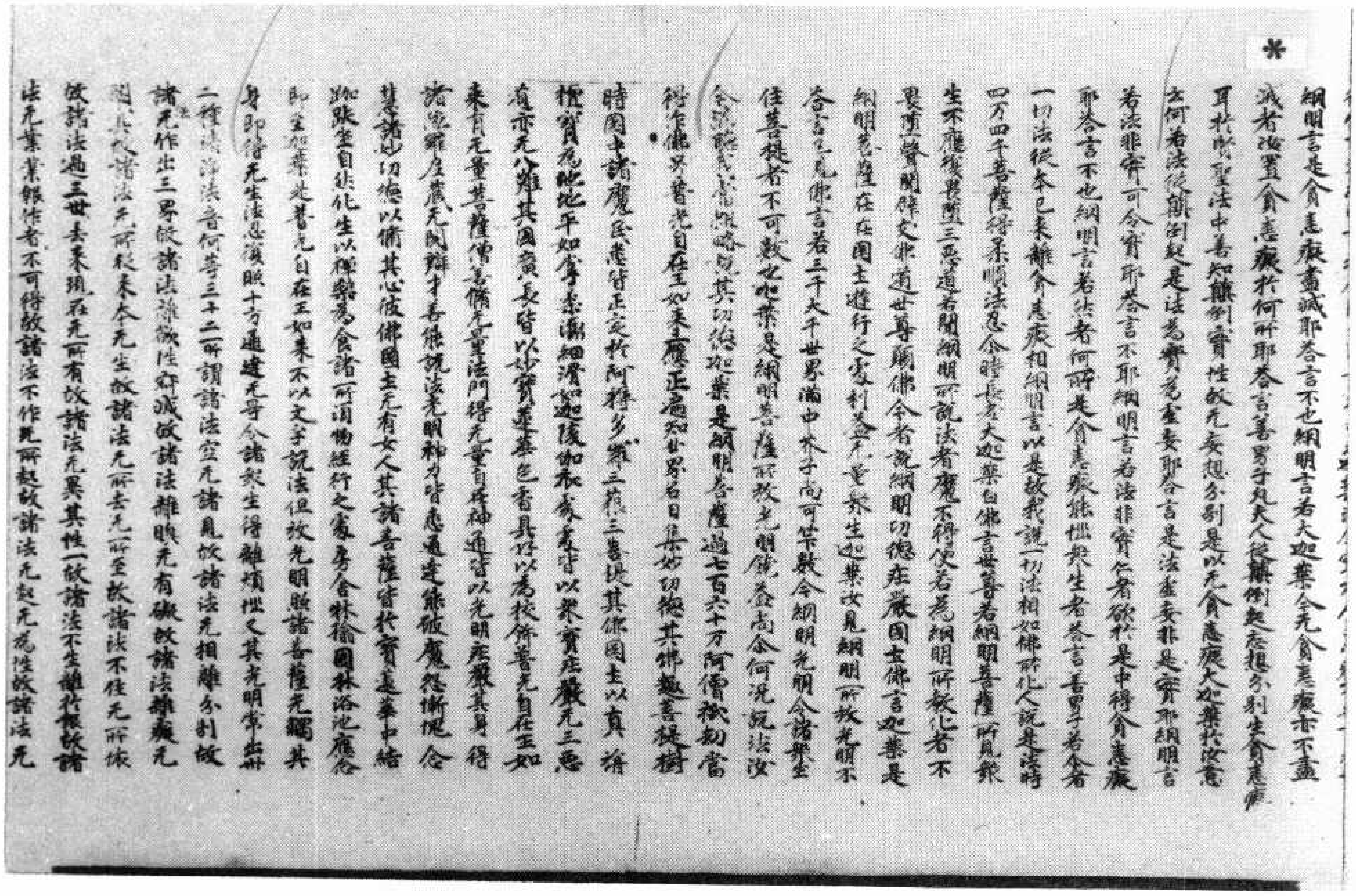

*

網明言是貪恚癡盡滅耶荅言不也網明言若大迦葉今无貪恚癡亦不盡滅者汝置貪恚癡於何所耶荅言善男子凡夫人從顛倒起貪恚癡耳於賢聖法中善知顛倒實性故无妄想分別是以无貪恚癡大迦葉於汝意云何若法從顛倒起是法為實為虛妄耶荅言是法虛妄非是實耶網明言若法非實可令實耶荅言不耶網明言若法非實不者欲於是中得貪恚癡耶荅言不也網明言若法者何所是貪恚癡能惱衆生者荅言善男子若令者一切法從本已來離貪恚癡相網明言以是故我說一切法相如佛所化人說是法時四万四千菩薩得柔順法忍尒時長老大迦葉白佛言世尊若網明菩薩所見衆生不應復墮三惡道若聞網明所說法者魔不得便若為網明所教化者不墮聲聞辟支佛道世尊願佛今者說網明功德莊嚴國土佛言迦葉是網明菩薩在在國土遊行之處利益无量衆生迦葉汝見網明所放光明不荅言已見佛言若三千大千世界滿中芥子尚可筭數今網明光明令諸衆生住菩提者不可數也迦葉是網明菩薩所放光明饒益尚尒何況說法汝今諦聽我說其功德迦葉是網明菩薩過七百六十万阿僧祇劫當得作佛号普光自在王如來應正遍知世界名日集妙功德其佛處菩提樹時國土諸魔民悉皆正定於阿耨多羅三藐三菩提其佛國土以真瑠璃寶為地平如掌柔軟細滑如迦陵伽衣以衆寶莊嚴无三惡道亦无八難其國衆生皆以妙寶蓮華色香具好以為挍飾普光自在王如來有无量菩薩僧皆備无量法門得无量自在神通皆以光明莊嚴其身得諸陀羅尼辯才善能說法光明神力皆悉通達能破魔怨斷諸見令其諸功德以備其心彼佛國土无有女人其諸菩薩皆於寶臺蓮華中結跏趺坐自然化生以禪悅為食諸所須物經行之處房舍林樹園林浴池應念即至迦葉是普光自在王如來不以文字說法但放光明照諸菩薩光觸其身即得无生法忍復照十方通達无导令諸衆生得離煩惱之其光明常出三十二種清淨法音何等三十二所謂諸法空无諸見故諸法无相離分別故諸法无作出三界故諸法離欲性寂滅故諸法離瞋无有礙故諸法離癡无闇故諸法无所從來无生故諸法无所去无所至故諸法不住无所依故諸法過三世去來現在无所有故諸法无異其性一故諸法不生離於我故諸法无業業報作者不可得故諸法不作无所起故諸法无起无為性故諸法无

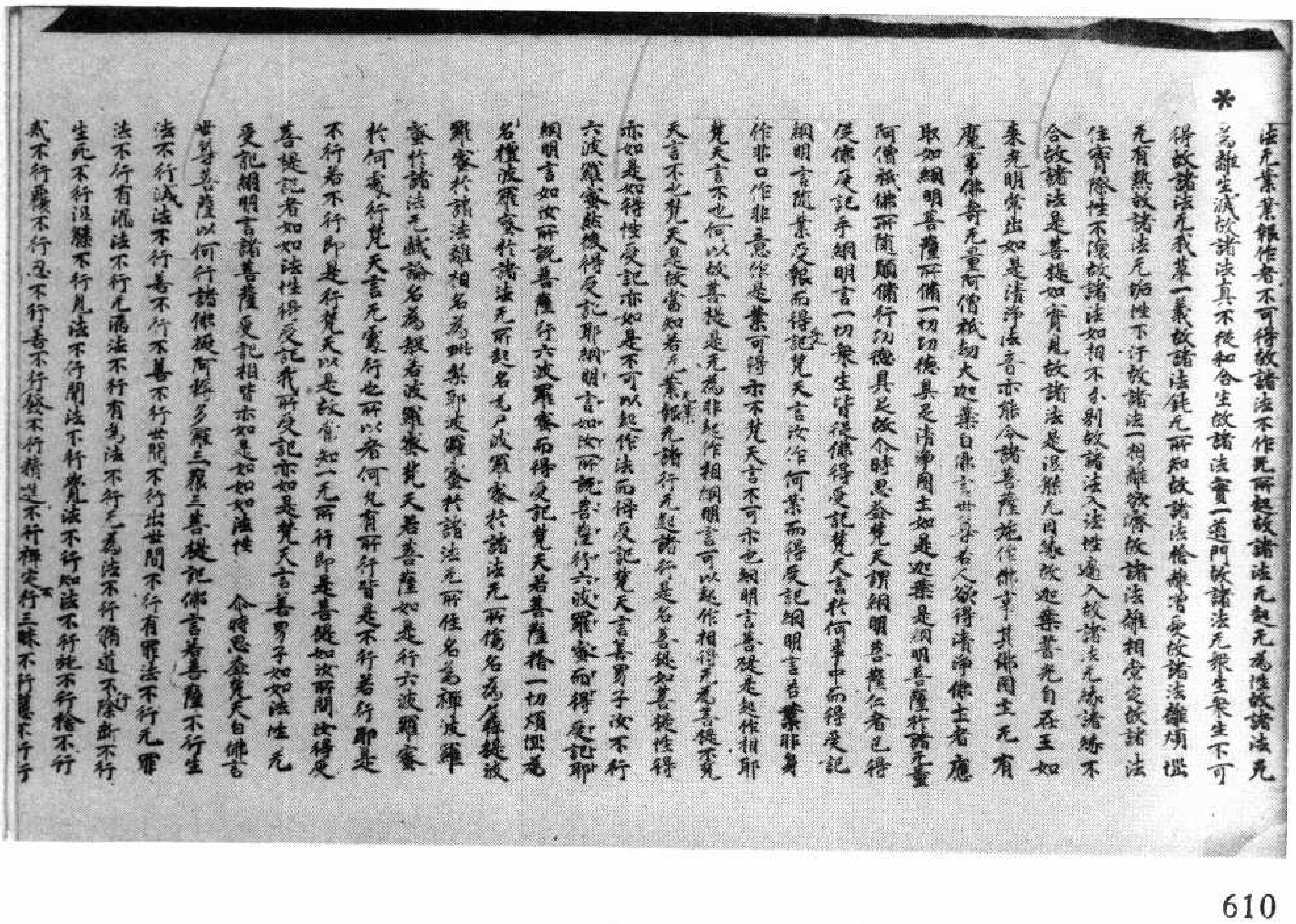

*

法无業業報作者不可得故諸法不作无所起故諸法无起无為性故諸法无為離生滅故諸法真不從和合生故諸法實一道門故諸法无衆生衆生不可得故諸法无我第一義故諸法鈍无所知故諸法捨離憎愛故諸法離煩惱无有熱故諸法无垢性不汙故諸法一相離欲濟故諸法離相定故諸法住實際性不壞故諸法如相不分別故諸法入法性遍入故諸法无緣諸緣不合故諸法是菩提如實見故諸法是涅槃无因緣故迦葉普光自在王如來光明常出如是清淨法音亦能令諸菩薩施作佛事其佛國土无有魔事佛壽无量阿僧祇劫大迦葉白佛言世尊若人欲得清淨佛土者應取如網明菩薩所備一切功德具是清淨國土如是迦葉是網明菩薩於諸无量阿僧祇佛所隨備行功德具足故尒時思益梵天謂網明菩薩仁者已得從佛受記乎網明言一切衆生皆從佛得受記梵天言於何事中而得受記網明言隨業受報而得受記梵天言汝作何業而得受記網明言若業非身作非口作非意作是業可得亦不梵天言不可亦不也網明言菩提是起作相耶梵天言不也何以故菩提是无為非起作相網明言可以起作相得无為菩提不梵天言不也梵天是故當知若无業无業報无諸行无起諸行是名菩提如菩提性得亦如是如得性受記亦如是不可以起作法而得受記梵天言善男子汝不行六波羅蜜能得受記耶網明言如汝所說菩薩行六波羅蜜而得受記耶網明言如汝所說菩薩行六波羅蜜而得受記梵天若菩薩捨一切煩惱為名檀波羅蜜於諸法无所起名尸波羅蜜於諸法无所傷名為羼提波羅蜜於諸法離相名為毗梨耶波羅蜜於諸法无所住名為禪波羅蜜於諸法无戲論名為般若波羅蜜梵天若菩薩如是行六波羅蜜於何處行梵天言无處行也所以者何凡有所行皆是不行若行即是不行若不行即是行梵天以是故當知一无所行即是菩提如汝所問汝得受菩提記者如如法性得受記我所受記亦如是梵天言善男子如如法性无受記網明言諸菩薩受記相皆亦如是如如如法性　尒時思益梵天白佛言世尊菩薩以何行諸佛授阿耨多羅三藐三菩提記佛言若菩薩不行生法不行滅法不行善不行不善不行世間不行出世間不行有罪法不行无罪法不行有漏法不行无漏法不行有為法不行无為法不行修道不行除斷不行生死不行涅槃不行見法不行聞法不行覺法不行知法不行施不行捨不行戒不行覆不行忍不行善不行發不行精進不行禪定行三昧不行慧不行行

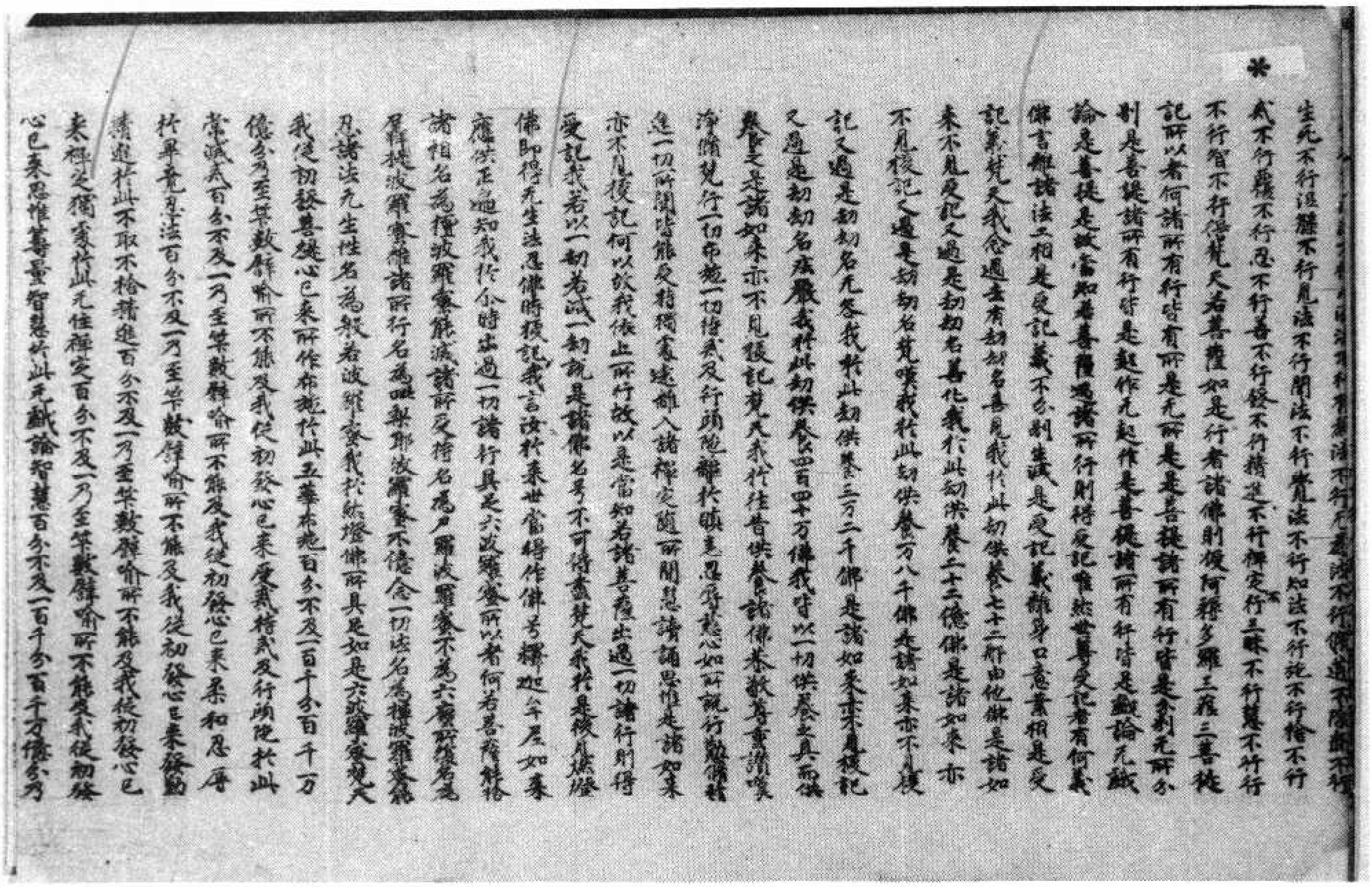

生死不行涅槃不行見法不行聞法不行覺法不行知法不行施不行捨不行
戒不行護不行忍不行善不行發不行精進不行禪定行三昧不行慧不行行
不行智不行得梵天若菩薩如是行者諸佛則授阿耨多羅三藐三菩提
記所以者何諸所有行皆有所起无所起是菩提諸所有行皆是分別无所分
別是菩提諸所有行皆是起作无起作是菩提諸所有行皆是戲論无戲
論是菩提是故當知菩薩過諸所行則得受記世尊受記者有何義
佛言離諸法二相是受記義不分別生滅是受記義離身口意業相是受
記義梵天我念過去有劫名善見我於此劫供養七十二那由他佛是諸如
來不見受記又過是劫劫名善化我於此劫供養二十二億佛是諸如來亦
不見授記又過是劫劫名梵嘆我於此劫供養万八千佛是諸如來亦不見授
記又過是劫劫名无咎我於此劫供養三万二千佛是諸如來亦不見授記
又過是劫劫名莊嚴我於此劫供養四百四十万佛我皆以一切供養具而供
養之是諸如來亦不見授記梵天我於往昔供養諸佛恭敬尊重讚嘆
淨修梵行一切布施一切持戒及行頭陀離於憒鬧忍辱慈心如所說行勤修精
進一切所聞皆能受持獨處遠離入諸禪定隨所聞慧讀誦思惟是諸如來
亦不見授記何以故我依止所行故以是當知若諸菩薩出過一切諸行則得
受記我若以一劫說是諸佛名号不可得盡梵天我於是後見燃燈
佛即得无生法忍彼佛時授記我言汝於來世當得作佛号釋迦牟尼如來
應供正遍知我於今時出過一切諸行具足六波羅蜜所以者何若菩薩捨
諸相名為檀波羅蜜能滅諸所受名為尸羅波羅蜜不為六塵所傷名為
羼提波羅蜜離諸所行名為毗梨耶波羅蜜不憶念一切法名為禪波羅蜜能
忍諸法无生性名為般若波羅蜜我於然燈佛所具足如是六波羅蜜梵天
我從初發善提心已來所作布施於此五華布施百分不及一百千分百千万
億分乃至算數譬喻所不能及我從初發心已來受持戒及行頭陀於此
常滅戒百分不及一乃至算數譬喻所不能及我從初發心已來柔和忍辱
於畢竟空法百分不及一乃至算數譬喻所不能及我從初發心已來發勤
精進於此不取不捨精進百分不及一乃至算數譬喻所不能及我從初發心已
來禪定獨處於此无住禪定百分不及一乃至算數譬喻所不能及我從初發
心已來思惟籌量智慧於此无戲論智慧百分不及一百千分百千万億分乃

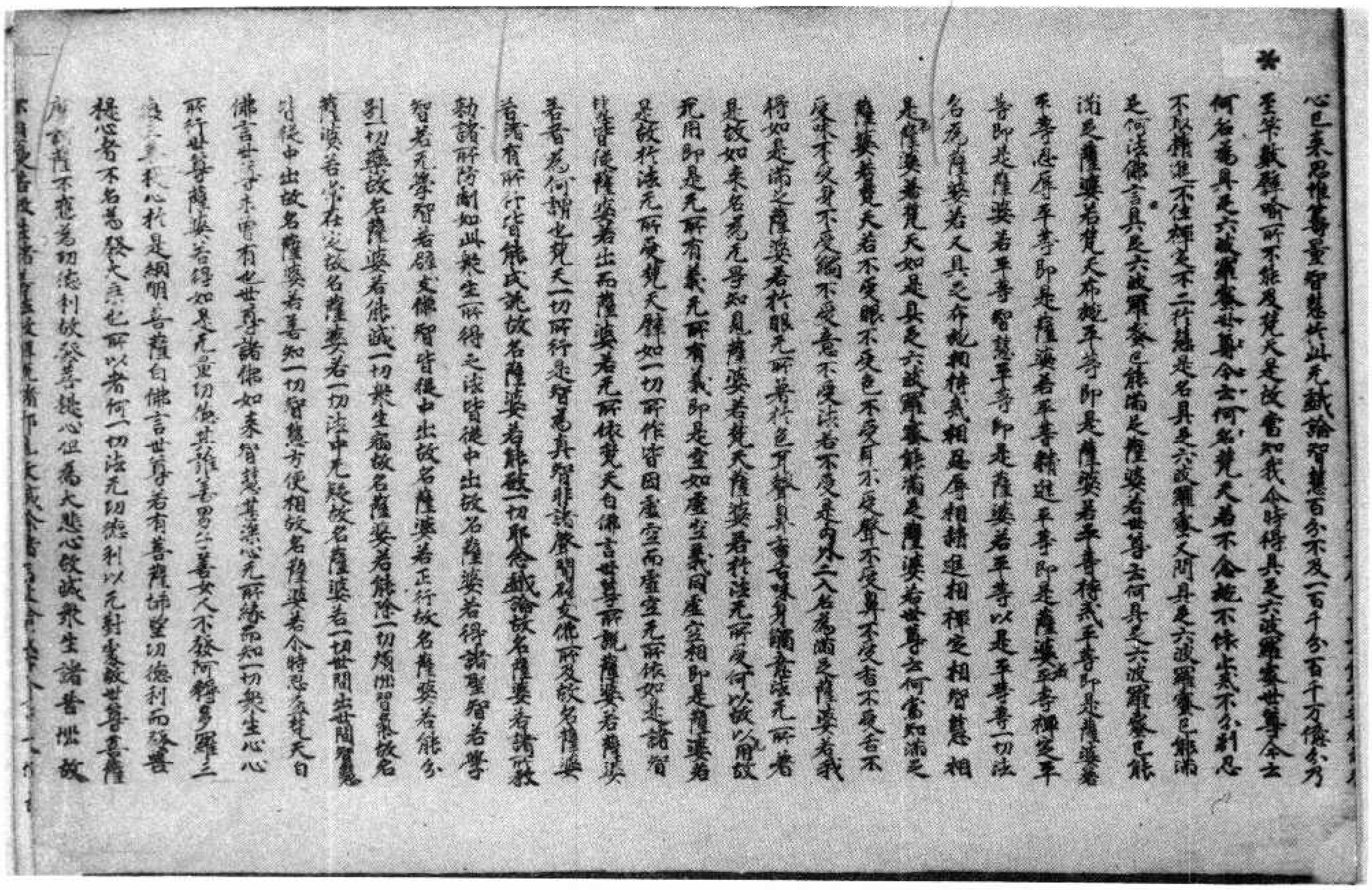

心已來思惟籌量智慧於此无戲論智慧百分不及一百千分百千万億分乃
至算數譬喻所不能及梵天是故當知我今時得具足六波羅蜜世尊今云
何名為具足六波羅蜜世尊今云何名梵天若不念施不依止戒不分別忍
不取精進不住禪定不二行慧是名具足六波羅蜜又問具足六波羅蜜已能滿
足何法佛言具足六波羅蜜已能滿足薩婆若世尊云何具足六波羅蜜已能
滿足薩婆若梵天布施平等即是薩婆若平等持戒平等即是薩婆若
平等忍辱平等即是薩婆若平等精進平等即是薩婆若平等禪定平
等即是薩婆若平等智慧平等即是薩婆若平等以是平等一切法
名為薩婆若又具足布施相持戒相忍辱相精進相禪定相智慧相
是薩婆若梵天如是具足六波羅蜜能滿足薩婆若世尊云何當知滿足
薩婆若梵天若不受眼不受色不受耳不受聲不受鼻不受香不受舌不
受味不受身不受觸不受意不受法若不受是內外六入名為滿足薩婆若我
得如是滿足薩婆若於眼无所著於色耳聲鼻香舌味身觸意法无所著
是故如來名為无等名見薩婆若梵天薩婆若於法无所受何以故以用故
无用即是无所有義无所有義即是空如虛空義同虛空相即是薩婆若
是故於法无所受梵天譬如一切所作皆因虛空而虛空无所依如是諸智
皆從薩婆若出而薩婆若无所依梵天白佛言世尊所說薩婆若
者為何謂也梵天一切所行是智為真智非說辭智所及故名薩婆
若諸有所行皆能成就故名薩婆若能斷一切邪念戲論故名薩婆若諸所教
勅諸所防衛如此衆生所得之法皆從中出故名薩婆若得諸聖智若學
智若无學智若辟支佛智皆從中出故名薩婆若正行故名薩婆若能分
別一切藥故名薩婆若能滅一切衆生病故名薩婆若能除一切煩惱習氣故名
薩婆若常在定故名薩婆若一切法中无疑故名薩婆若一切世間出世間智慧
皆從中出故名薩婆若善知一切智慧方便相故名薩婆若今時思益梵天白
佛言世尊未曾有也世尊諸佛如來智慧甚深心无所緣而知一切衆生心心
所行世尊薩婆若得如是无量功德其誰善男子善女人不發阿耨多羅三
藐三菩提心於是網明菩薩白佛言世尊若有菩薩聞是功德利而發菩
提心者不名為發大乘也所以者何一切法无功德利以无對受故世尊若菩薩
薩不為功德利故發菩提心但為大悲心故欲滅衆生諸苦惱故

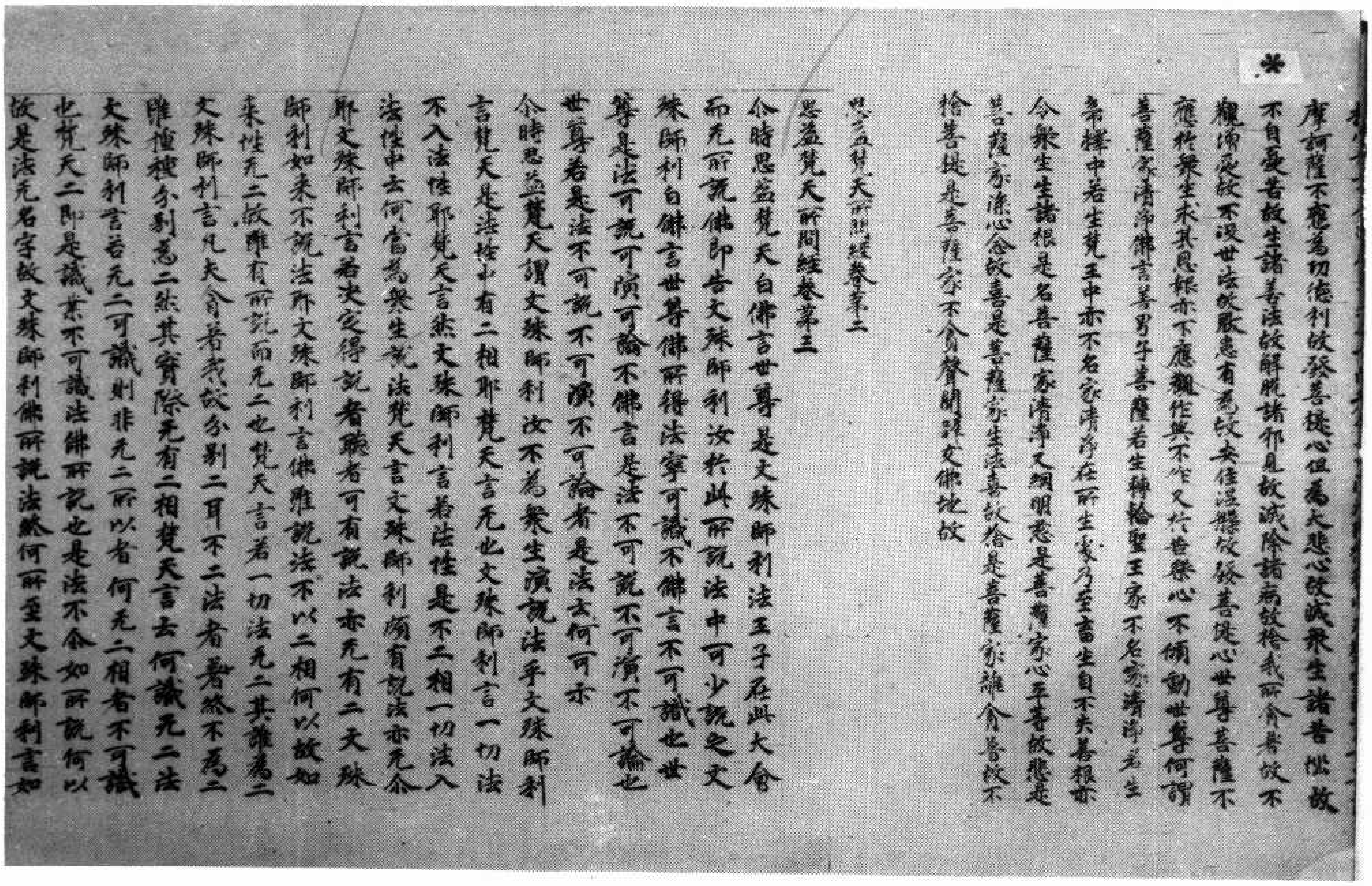

摩訶薩不應為功德利故發菩提心但為大悲心故滅衆生諸苦惱故
不自憂苦故生諸善法故解脫諸邪見故滅除諸病故捨我所貪著故不
觀涅槃故不沒世法故厭患有為故安住涅槃故發菩提心世尊菩薩不
應於衆生求其恩報亦不應觀作與不作又於世樂心不傾動世尊何謂
菩薩家清淨佛言善男子菩薩若生轉輪聖王家不名家清淨若生
帝釋中若生梵王中亦不名家清淨在所生處乃至畜生自不失善根亦
令衆生生諸根是名菩薩家清淨又網明慈是菩薩家心平等故悲是
菩薩家深心念故喜是菩薩家生法喜故捨是菩薩家離貪著故不
捨菩提是菩薩家不貪聲聞辟支佛地故

思益梵天所問經卷第二

思益梵天所問經卷第三

尒時思益梵天白佛言世尊是文殊師利法王子在此大會
而无所說佛即告文殊師利汝於此所說法中可少說之文
殊師利白佛言世尊佛所得法寧可識不佛言不可識也世
尊是法可說可演可論不佛言是法不可說不可演不可論也
世尊若是法不可說不可演不可論者是法云何可示
尒時思益梵天謂文殊師利汝不為衆生演說法乎文殊師利
言梵天是法性中有二相耶梵天言无也文殊師利言一切法
不入法性耶梵天言然文殊師利言若法性是不二相一切法入
法性中云何當為衆生說法梵天言文殊師利頗有說法亦无念
耶文殊師利言若決定得說者聽者可有說法亦无有二文殊
師利如來不說法耶文殊師利言佛雖說法不以二相何以故如
來性无二故雖有所說而无二也梵天言若一切法无二其誰為二
文殊師利言凡夫貪著我故分別二耳不二法者无然不為二
雖憶想分別為二然其實際无有二相梵天言云何識无二法
文殊師利言若无二可識則非无二所以者何无二相者不可識
也梵天二即是識業不可識法佛所說也是法不念如所說何以
故是法无名字故文殊師利佛所說法然何所至文殊師利言如

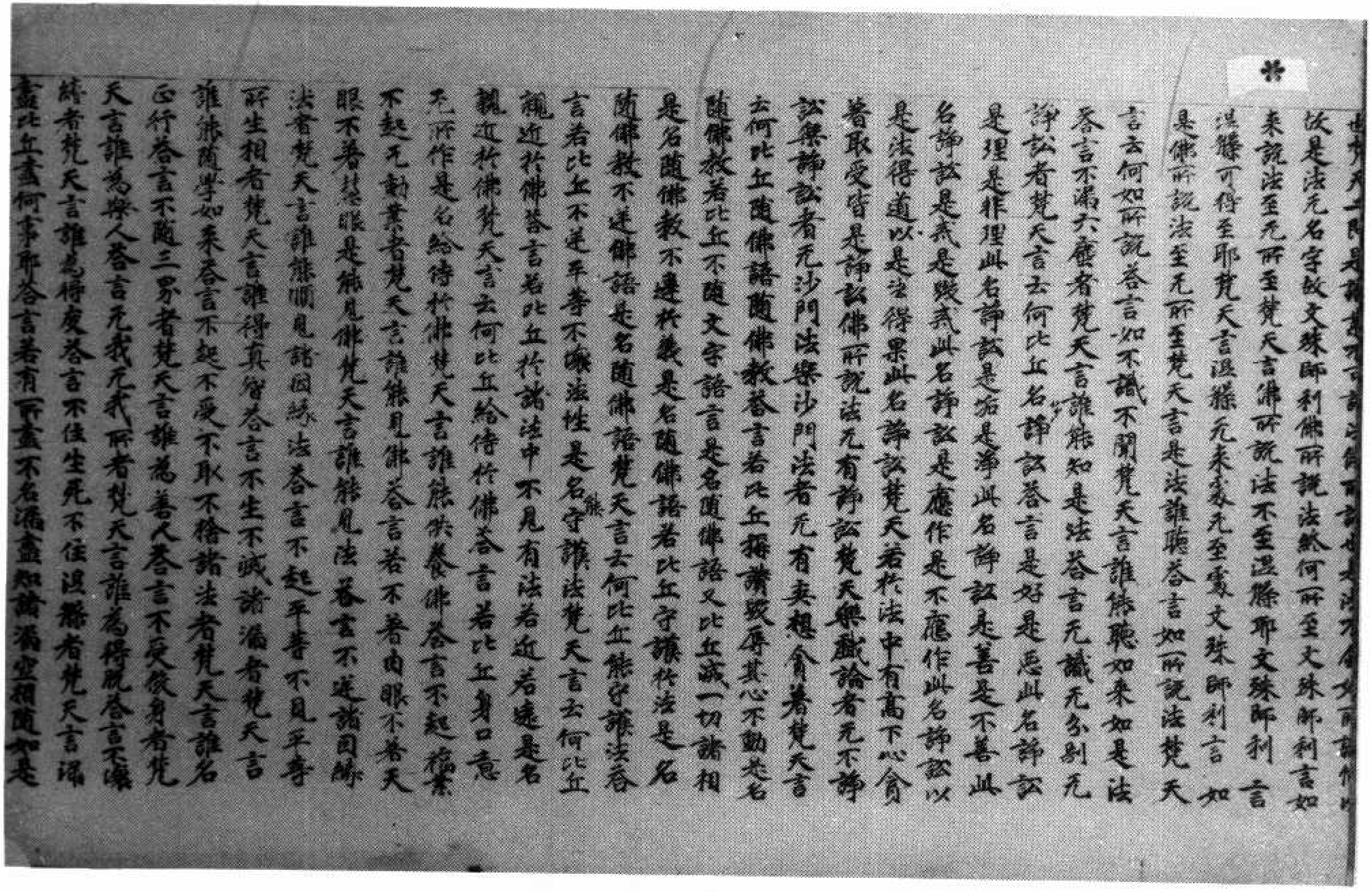

故是法无名字故文殊師利佛所說法然何所至文殊師利言如
來說法至无所至梵天言佛所說法不至涅槃耶文殊師利言
涅槃可得至耶梵天言涅槃无來處无至處文殊師利言如
是佛所說法至无所至梵天言是法誰聽答言如所說法梵天
言云何如所說答言如不識不聞梵天言誰能聽如來如是法
答言不滿六塵者梵天言誰能知是法答言无識无分別无
諍訟者梵天言云何比丘名諍訟答言是好是惡此名諍訟
是理是非理此名諍訟是垢是淨此名諍訟是善是不善此
名諍訟是我是彼我此名諍訟是應作是不應作此名諍訟以
是法得道以是法得果此名諍訟梵天若於法中有高下心貪
著取受皆是諍訟佛所說法无有諍訟梵天樂戲論者无不諍
訟樂諍訟者无沙門法樂沙門法者无有妄想貪著梵天言
云何比丘隨佛語隨佛教答言若比丘稱讚毀辱其心不動是名
隨佛教若比丘不隨文字語言是名隨佛語又比丘滅一切諸相
是名隨佛教不違於義是名隨佛語若比丘守護於法是名
隨佛教不違佛語是名隨佛語梵天言云何比丘能守護法答
言若比丘不逆平等不壞法性是名能守護法梵天言云何比丘
親近於佛答言若比丘於諸法中不見有法若近若遠是名
親近於佛梵天言云何比丘給侍於佛答言若比丘身口意
无所作是名給侍於佛梵天言誰能供養佛答言不起福業
不起无動業者梵天言誰能見佛答言若不著肉眼不著天
眼不著慧眼是能見佛梵天言誰能見法答言不逆諸因緣
法者梵天言誰能順見諸因緣法答言不起平等不見平等
所生相者梵天言誰得真智答言不生不滅諸漏者梵天言
誰能隨學如來答言不起不受不取不捨諸法者梵天言誰名
正行答言不隨三界者梵天言誰為善人答言不受後身者梵
天言誰為樂人答言无我无我所者梵天言誰為得脫答言不壞
縛者梵天言誰為得度答言不住生死不住涅槃者梵天言漏
盡比丘盡何事耶答言若有所盡不名漏盡知諸漏空相如是

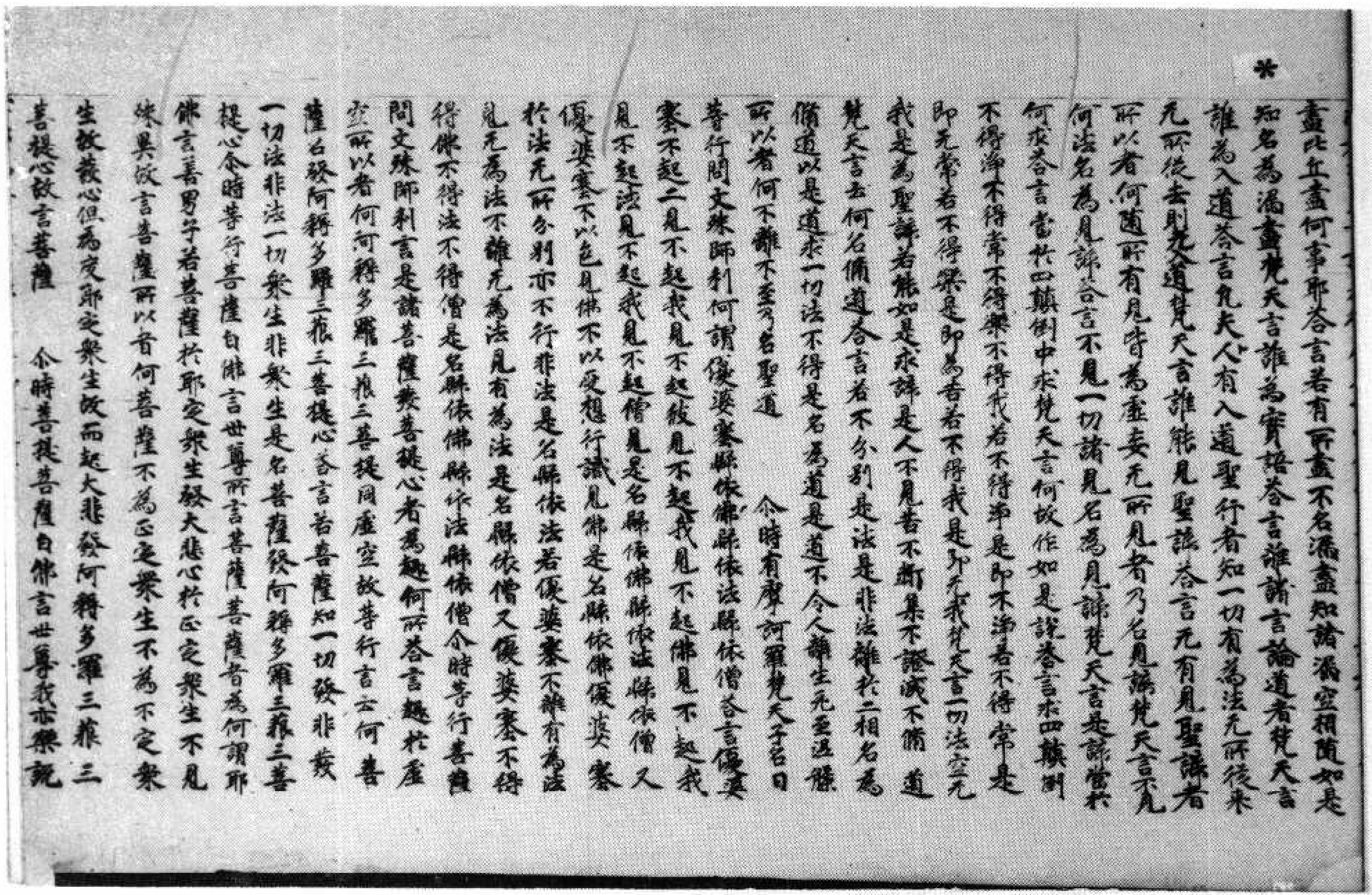

盡比丘盡何事耶答言若有所盡不名漏盡知諸漏空相寂如是
知名為漏盡梵天言誰為實語答言誰諸言論道者梵天言
誰為入道答言凡夫人有入道聖行者知一切有為法无所從來
无所從去則是入道梵天言誰能見聖諦答言无有見聖諦者
所以者何道所有見皆為虛妄无所見者乃名見諦梵天言无
何法名為見諦答言不見一切諸見名為見諦梵天言是諦當於
何求答言當於四顛倒中求梵天言何故作如是說答言求四顛倒
不得淨不得常不得樂不得我若不得淨是即不淨若不得常是
即无常若不得樂是即為苦若不得我是即无我梵天言一切法空无
我是為聖諦若能如是求諦是人不見苦不斷集不證滅不脩　道
梵天言云何名脩道答言若不分別是法是非法離於二相名為
脩道以是道求一切法不得是名為道是道不令人離生死至涅槃
所以者何不離不至名聖道　　尒時有摩訶羅梵天子名曰
善行問文殊師利何謂優婆塞歸依佛歸依法歸依僧答言優婆
塞不起二見不起我見不起彼見不起我見不起佛見不起我
見不起法見不起我見不起僧見是名歸依佛歸依法歸依僧又
優婆塞不以色見佛不以受想行識見佛是名歸依佛優婆塞
於法无所分別亦不行非法是名歸依法若優婆塞不離有為法
見无為法不離无為法見有為法是名歸依僧又優婆塞不得
得佛不得法不得僧是名歸依佛歸依法歸依僧尒時等行菩薩
問文殊師利言是諸菩薩發菩提心者為趣何所答言趣於虛
空所以者何阿耨多羅三藐三菩提同虛空故等行言云何菩
薩名發阿耨多羅三藐三菩提心答言若菩薩知一切發非發
一切法非法一切衆生非衆生是名菩薩發阿耨多羅三藐三菩
提心尒時等行菩薩白佛言世尊所言菩薩菩薩者為何謂耶
佛言善男子若菩薩於耶定衆生發大悲心於正定衆生不見
殊異故言菩薩所以者何菩薩不為正定衆生不為不定衆
生故發心但為度耶定衆生故而起大悲發阿耨多羅三藐三
菩提心故言菩薩　　尒時善提菩薩白佛言世尊我亦樂說

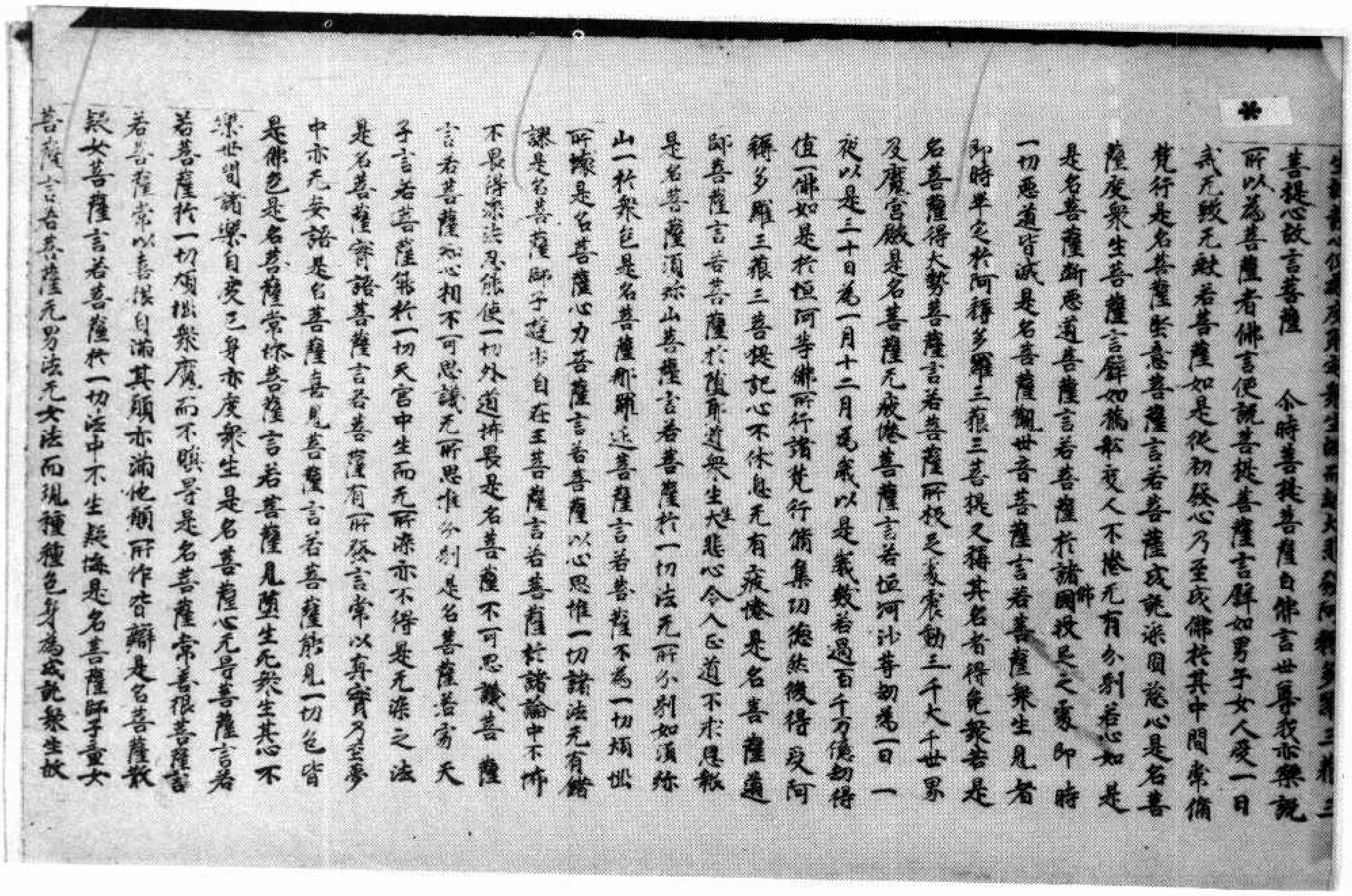

菩提心故言菩薩　　尒時善提菩薩白佛言世尊我亦樂說
所以為菩薩者佛言便說善提菩薩言譬如男子女人受一日
戒无毀无缺若菩薩如是從初發心乃至成佛於其中間常脩
梵行是名菩薩　堅意菩薩言若菩薩成就深固慈心是名菩
薩　度衆生菩薩言譬如橋船度人不惓无有分別若心如是
是名菩薩　斷惡道菩薩言若菩薩於諸佛國投足之處即時
一切惡道皆滅是名菩薩　觀世音菩薩言若菩薩衆生見者
即時畢定於阿耨多羅三藐三菩提又稱其名者得免衆苦是
名菩薩　得大勢菩薩言若菩薩所投足處震動三千大千世界
及魔宮殿是名菩薩　无疲惓菩薩言若恒河沙等劫為一日一
夜以是三十日為一月十二月為歲以是歲數若過百千万億劫得
值一佛如是於恒河沙等佛所行諸梵行脩集功德然後得受阿
耨多羅三藐三菩提記心不休息无有疲惓是名菩薩　導
師菩薩言若菩薩於險惡道衆生起大悲心令入正道不求恩報
是名菩薩　須彌山菩薩言若菩薩於一切法无所分別如須彌
山一於衆色是名菩薩　那羅延菩薩言若菩薩不為一切煩惱
所壞是名菩薩　心力菩薩言若菩薩以心思惟一切諸法无有錯
謬是名菩薩　師子遊步自在王菩薩言若菩薩於諸論中不怖
不畏得深法忍能使一切外道折伏是名菩薩　不可思議菩薩
言若菩薩知心相不可思議无所思惟分別是名菩薩　善寂天
子言若菩薩能於一切天宮中生而无所染亦不得是无染之法
是名菩薩　實語菩薩言若菩薩有所發言常以真實乃至夢
中亦无妄語是名菩薩　喜見菩薩言若菩薩能見一切色皆
是佛色是名菩薩　常慘菩薩言若菩薩見墮生死衆生其心不
樂世間諸樂自受己身亦度衆生是名菩薩　心无㝵菩薩言若
菩薩於一切煩惱衆魔而不瞋㝵是名菩薩　常善根菩薩言
若菩薩常以善根自滿其願亦滿他願所作皆辦是名菩薩　散
疑女菩薩言若菩薩於一切法中不生疑悔是名菩薩　師子童女
菩薩言若菩薩无男法无女法而現種種色身為成就衆生故

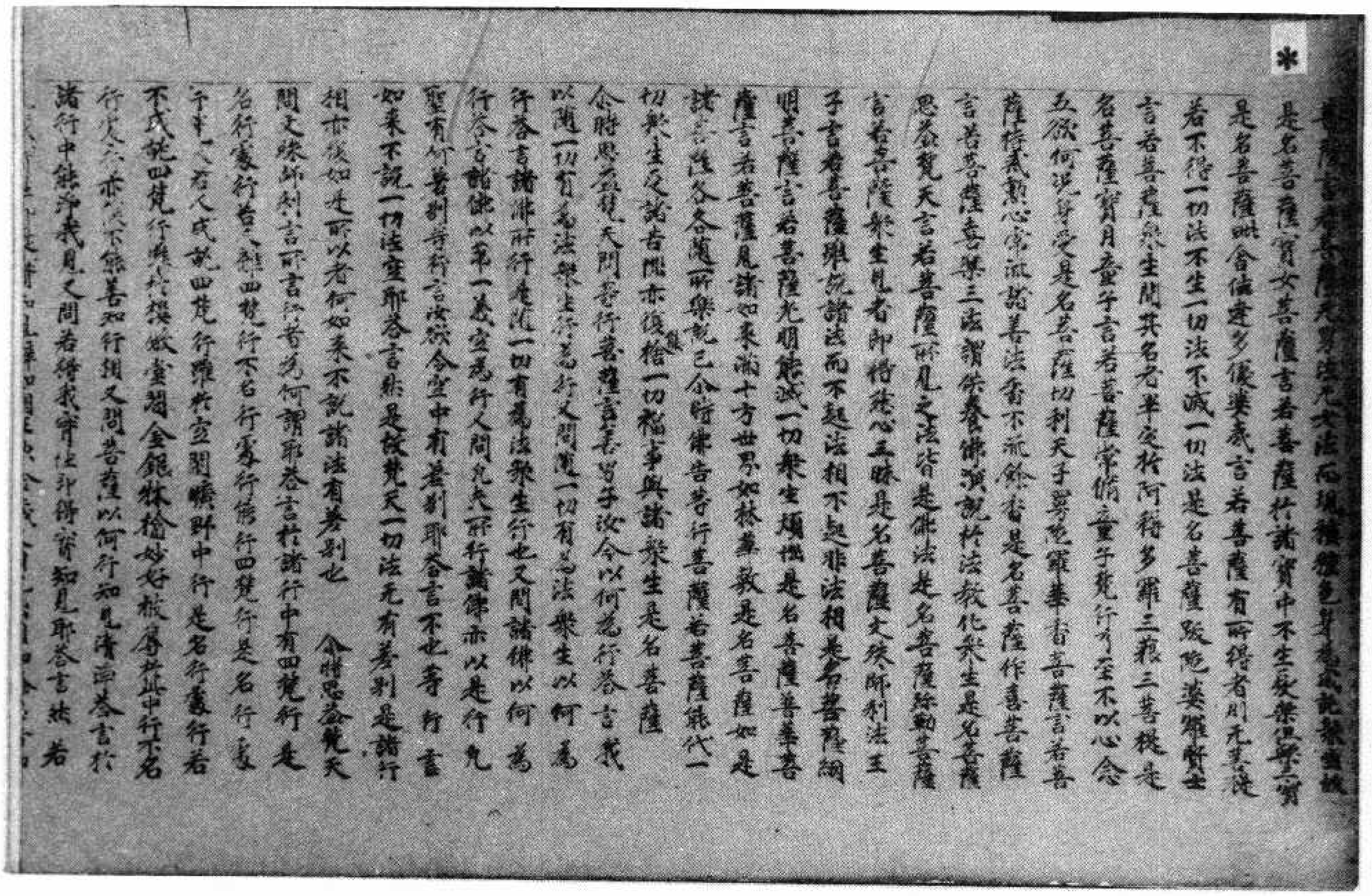

[illegible]菩薩言若菩薩天男法元文法而現種種色身為說[illegible]

是名菩薩寶女菩薩言若菩薩於諸寶中不生貪著但樂三寶

是名菩薩蜘舍佉達多優婆夷言若菩薩有所得者則无甚深

若不得一切法不生一切法不滅一切法是名菩薩跋陀婆羅賢士

言若菩薩衆生聞其名者畢定於阿耨多羅三藐三菩提是

名菩薩寶月童子言若菩薩常修童子梵行乃至不以心念

五欲何況身受是名菩薩忉利天子曼陀羅華香菩薩言若菩

薩得戒熏心常滅諸善法香不聞餘香是名菩薩作喜菩薩

言若菩薩喜樂三法習於供養佛演說於法教化衆生是名菩薩

思益梵天言若菩薩所見之法皆是佛法是名菩薩跡動菩薩

言若菩薩衆生見者即得於心三昧是名菩薩文殊師利法王

子言若菩薩雖說諸法而不起法相不起非法相是名菩薩網

明菩薩言若菩薩光明能滅一切衆生煩惱是名菩薩普華菩

薩言若菩薩見諸如來滿十方世界如林華敷是名菩薩如是

諸菩薩各各隨所樂說已爾時佛告普行菩薩若菩薩能代一

切衆生受諸苦惱亦復捨一切福事與諸衆生是名菩薩

爾時思益梵天問普行菩薩言善男子汝今以何為行答言我

以隨一切有為法衆生行為行又問隨一切有為法衆生以何為

行答言諸佛所行是隨一切有為法衆生行也又問諸佛以何為

行答言諸佛以第一義空為行人間无人所行諸佛亦以是行无

聖有行差別耶普行言汝欲令空中有差別耶答言不也普行言

如來不說一切法空耶答言然是故梵天一切法无有差別是諸行

相亦復如是所以者何如來不說諸法有差別也　爾時思益梵天

問文殊師利言所言行者為何謂耶答言於諸行中有四梵行是

名行處行者離四梵行不名行處行修行四梵行是名行處

行若人成就四梵行雖於空閑曠野中行是名行處行若

不成就四梵行雖於樓櫓臺閣金銀牀榻妙好殿舍其中行不名

行處行亦不名善知行相又問菩薩以何行知見清淨答言於

諸行中能淨我見又問若得我實性即得實知見耶答言然若

[illegible]

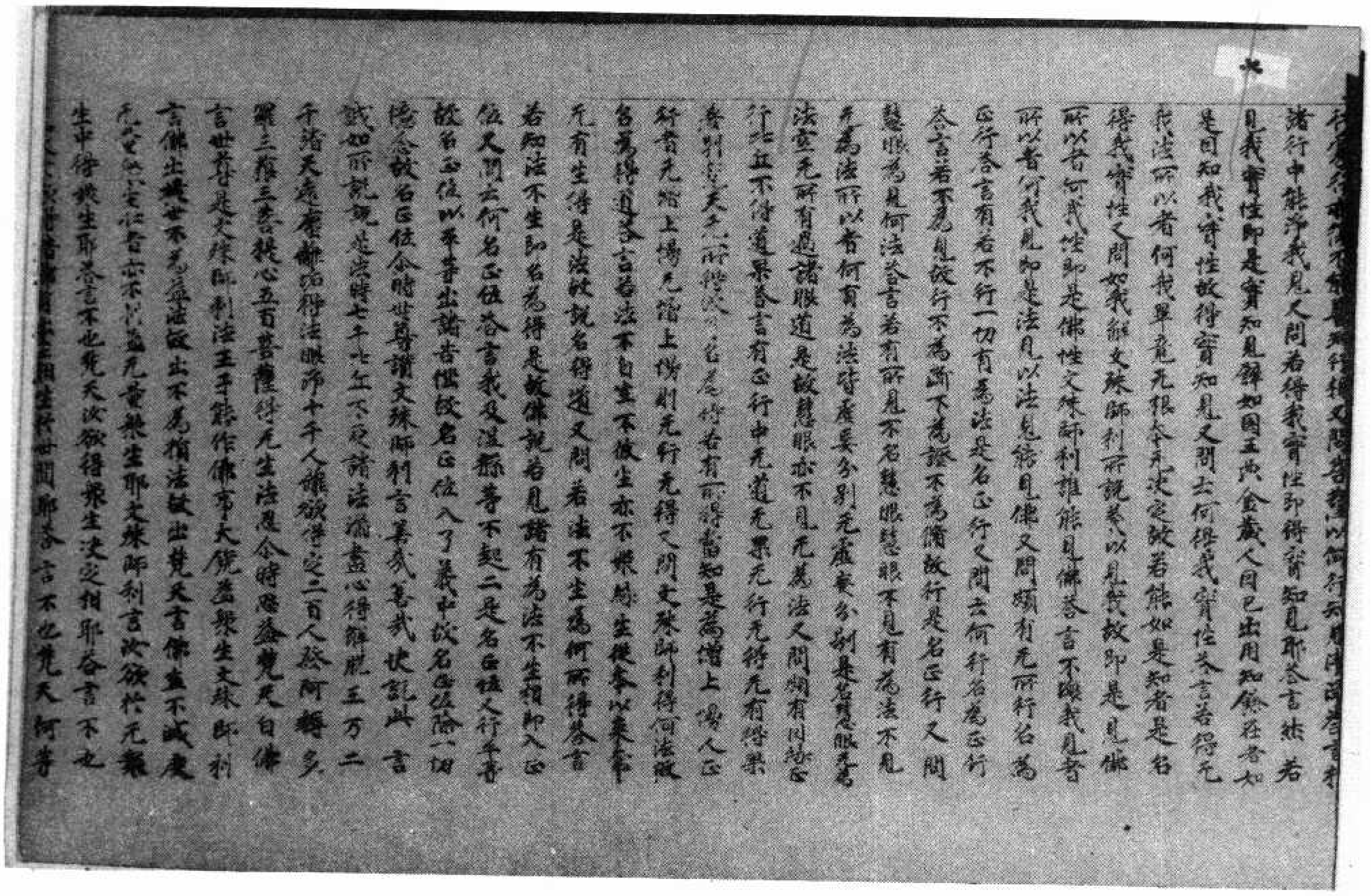

[illegible]行亦不名善知行相又問菩薩以何行知見清淨答言於

諸行中能淨我見又問若得我實性即得實知見耶答言然若

見我實性即是實知見譬如國王大金藏人問已出用知餘在者如

是見知我實性故得實知見又問云何得我實性答言若得无

我法所以者何我畢竟无根本无決定故若能如是知者是名

得我實性又問如我解文殊師利所說義以見我故即是見佛

所以者何我性即是佛性文殊師利雖能見佛答言不壞我見者

所以者何我見知是法見以法見能見佛又問頗有无所行名為

正行答言有若不行一切有為法是名正行又問云何行名為正行

答言若不為見故行不為斷不為證不為修故行是名正行又問

慧眼為見何法答言若有所見不名慧眼慧眼不見有為法不見

无為法所以者何有為法皆虛妄分別无虛妄分別是名慧眼无為

法无所有過諸眼道是故慧眼亦不見无為法又問頗有因緣正

行此正不得道果答言有正行中无道无果无行无得无有得果

差別梵天若以所得法名為行者有所得當知是為增上慢人正

行者无增上慢无增上慢則无行无得又問文殊師利得何法故

名為得道答言若法不自生不彼生亦不衆緣生從本以來常

无有生得是法故說名得道又問若法不生為何所得答言

若知法不生即名為得是故佛說若見諸有為法不生相即入正

位又問云何名正位答言我及涅槃等不起二是名正位入行平等

故名正位以平等出諸苦惱故名正位入了義中故名正位除一切

憶念故名正位爾時世尊讚文殊師利言善哉善哉快說此言

誠如所說說是法時七千七百人不受諸法漏盡心得解脫五万二

千諸天遠塵離垢得法眼淨十千人離欲淨定二百人發阿耨多

羅三藐三菩提心五百菩薩得无生法忍爾時思益梵天白佛

言世尊是文殊師利法王子能作佛事大饒益衆生文殊師利

言佛出於世不為益法故出不為損法故出梵天言佛豈不滅度

无量衆生令住涅槃亦不以益无量衆生耶文殊師利言汝欲於无衆

生中得衆生耶答言不也梵天汝欲得衆生決定相耶答言不也梵天何等

[illegible]

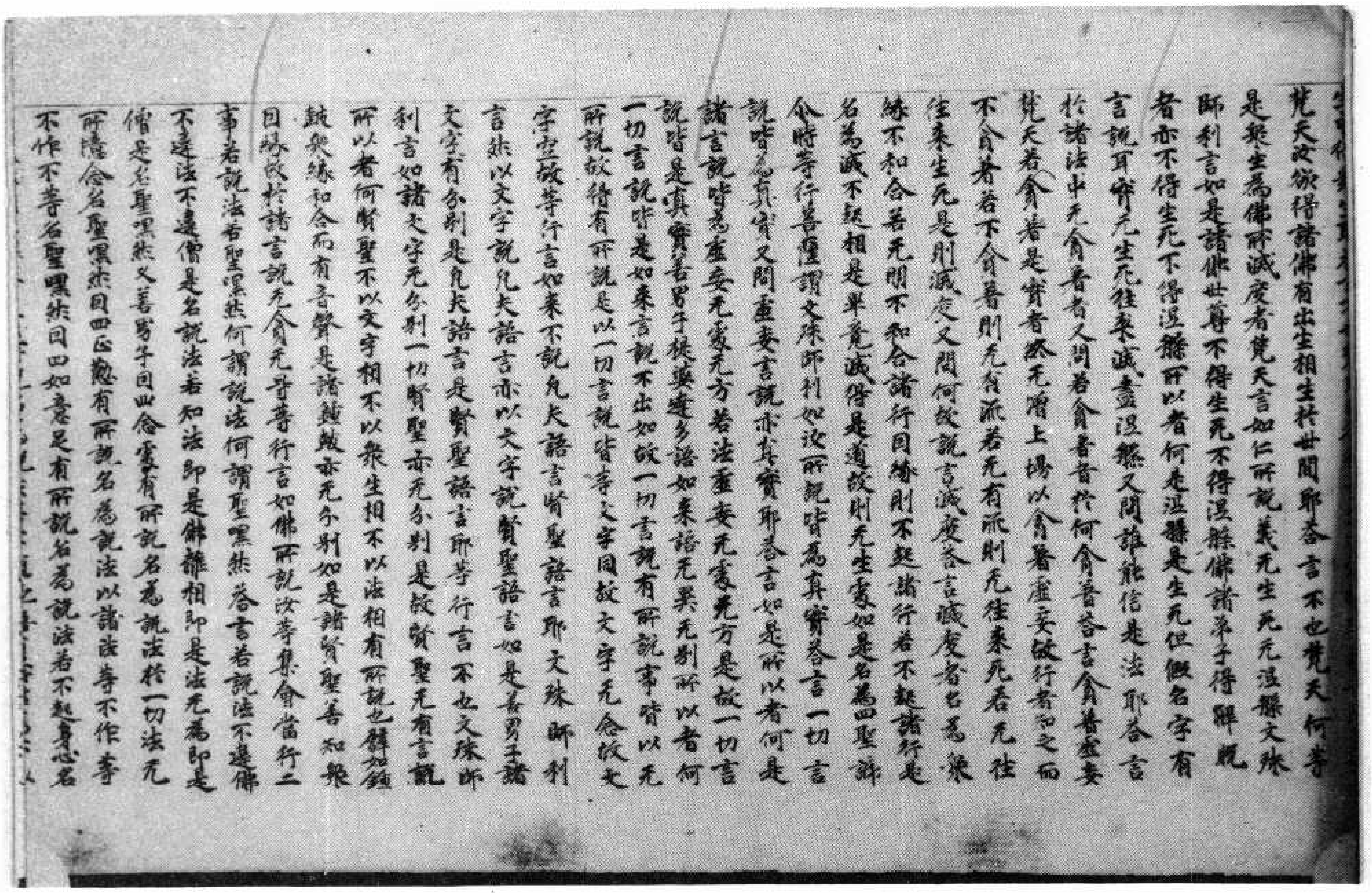

梵天汝欲得諸佛有出生相生於世間耶荅言不也梵天何等
是衆生爲佛所滅度者梵天言如仁所說義无生死无涅槃文殊
師利言如是諸佛世尊不得生死不得涅槃佛諸弟子得解脫
者亦不得生死不得涅槃所以者何是涅槃是生死但假名字有
言說耳皆无生死往來滅盡涅槃又問誰能信是法耶荅言
於諸法中无貪著者又問若貪著者於何貪著荅言貪著虛妄
梵天若貪著是實者然无增上慢以貪著虛妄故行者知之而
不貪著若不貪著則无有流若无有流則无往來无若无往
往來生死是則滅度又問何故說言滅度荅言滅度者名爲衆
緣不和合若无明不和合諸行因緣則不起諸行若不起諸行是
名爲滅不起相是畢竟滅得是道故則无生處如是名爲四聖諦
尒時等行菩薩謂文殊師利如汝所說皆爲眞實荅言一切言
說皆爲眞實又問虛妄言說亦眞實耶荅言如是所以者何是
諸言說皆爲虛妄无處无方若法虛妄无處无方是故一切言
說皆是眞實善男子捩婆達多語如來語无異无別所以者何
一切言說皆是如來言說不出如故一切言說有所說事皆以无
所說故皆有所說是以一切言說皆等文字因故文字无念故文
字空故等行言如來不說凡夫語言皆聖語言耶文殊師利
言然以文字說凡夫語言亦以文字說賢聖語言如是善男子諸
文字有分別是凡夫語言是賢聖語言耶等行言不也文殊師
利言如諸文字无分別一切賢聖亦无分別是故賢聖无有言說
所以者何賢聖不以文字相不以衆生相不以法相有所說也辟如鍾
鼓衆緣和合而有音聲是諸鍾鼓亦无分別如是諸賢聖善知衆
因緣故於諸言說无貪无著等行言如佛所說汝等集會當行二
事若說法若聖嘿然何謂說法何謂聖嘿然荅言若說法不違佛
不違法不違僧是名說法若知法即是佛離相即是法无爲即是
僧是名聖嘿然又善男子因四念處有所說名爲說法於一切法无
所憶念名聖嘿然因四正懃有所說名爲說法以諸法等不作等
不作不等名聖嘿然因四如意足有所說名爲說法若不起身心名

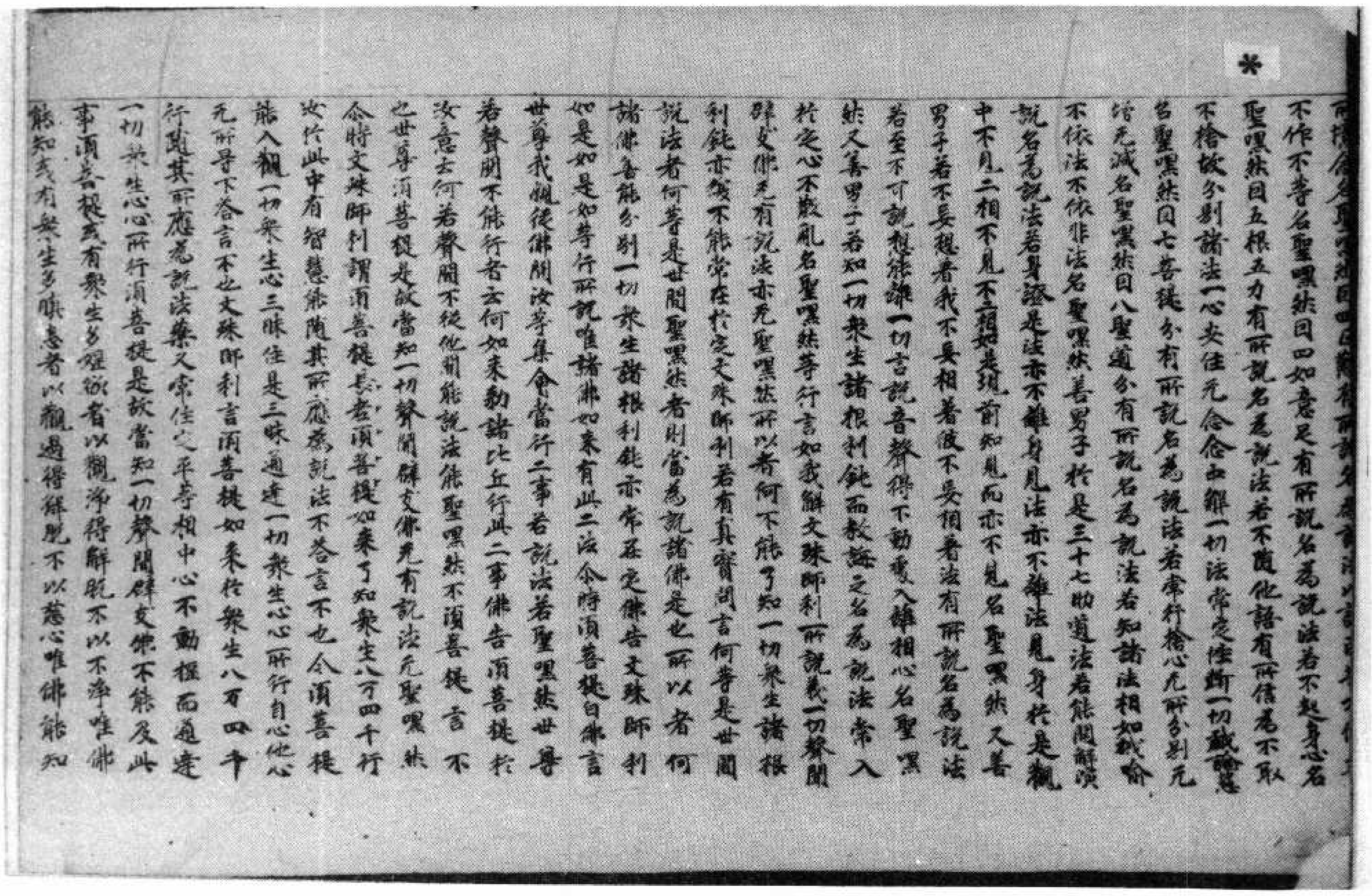

不作不等名聖嘿然因四如意足有所說名爲說法若不起身心名
聖嘿然因五根五力有所說名爲說法若不隨他語有所信爲不取
不捨故分別諸法一心安住无念念不離一切法常定性斷一切戲論
名聖嘿然因七菩提分有所說名爲說法若常行捨心无所分別无
憎无滅名聖嘿然因八聖道分有所說名爲說法若知諸法相如栰喻
不依法不依非法名聖嘿然善男子於是三十七助道法若能闡演
說名爲說法若身證是法亦不離身見法亦不離法見身於是觀
中不見二相不見不二相如是現前知見而亦不見名聖嘿然又善
男子若不長起者我不長相著彼不長相著法有所說名爲說法
若至不可說相離一切言說音聲得不動處入離相心名聖嘿
然又善男子若知一切衆生諸根利鈍而教誨之名爲說法常入
於定心不散亂名聖嘿然等行言如我解文殊師利所說義一切聲聞
辟支佛无有說法亦无聖嘿然所以者何不能了知一切衆生諸根
利鈍亦復不能常在於定文殊師利若有眞實問言何等是世間
說法者何等是世間聖嘿然者則當爲說諸佛是也所以者何
諸佛善能分別一切衆生諸根利鈍亦常在定文殊師利
如是如是如等行所說唯諸佛如來有此二法尒時須菩提白佛言
世尊我觀從佛聞汝等集會當行二事若說法若聖嘿然世尊
若聲聞不能行者云何如來勑諸比丘行此二事佛告須菩提於
汝意云何若聲聞不從他聞能說法能聖嘿然不須菩提言不
也世尊須菩提是故當知一切聲聞辟支佛无有說法无聖嘿然
尒時文殊師利謂須菩提長老須菩提如來了知衆生八万四千行
汝於此中有智慧能隨其所應爲說法不荅言不也今須菩提
能入觀一切衆生心三昧住是三昧通達一切衆生心心所行自心他心
无所导不荅言不也文殊師利言須菩提如來於衆生八万四千
行隨其所應爲說法藥又常住之平等相中心不動搖而通達
一切衆生心心所行須菩提是故當知一切聲聞辟支佛不能及此
事須菩提或有衆生多婬欲者以觀淨得解脫不以不淨唯佛
能知或有衆生多瞋恚者以觀過得解脫不以慈心唯佛能知

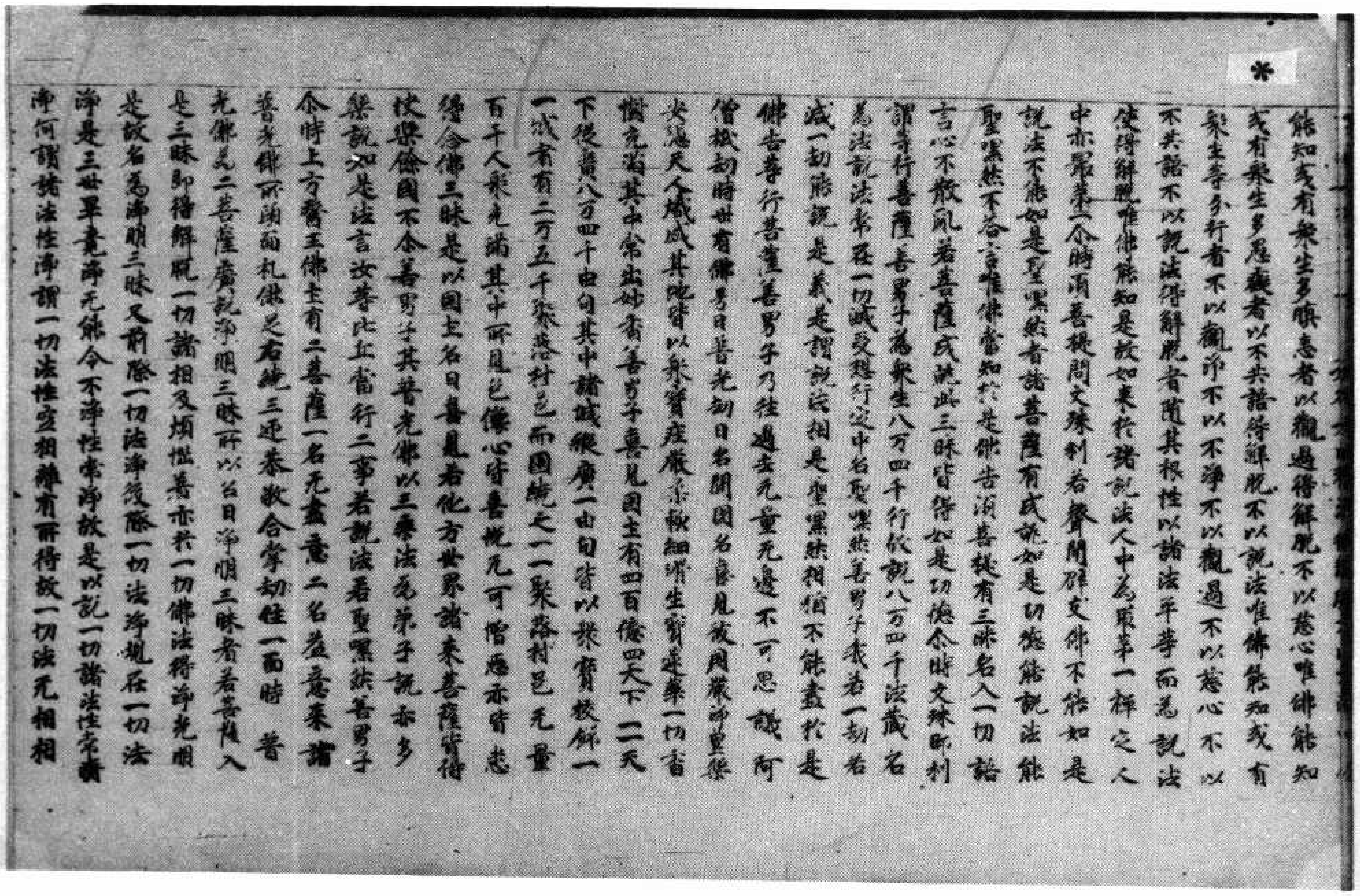

能知或有衆生多瞋恚者以觀過得解脫不以慈心唯佛能知
或有衆生多愚癡者以不共諮得解脫不以說法唯佛能知或有
衆生等分行者不以觀亦不以不淨不以觀過不以慈心不以
不共諮不以說法得解脫者隨其根性以諸法平等而為說法
使得解脫唯佛能知是故如來於諸說法人中為最第一禪定人
中亦最第一爾時須菩提問文殊師利若聲聞辟支佛不能如是
說法不能如是聖默然者諸菩薩有成就如是功德能說法能
聖默然不答言唯佛當知於是佛告須菩提有三昧名入一切語
言心不散亂若菩薩成就此三昧皆得如是功德爾時文殊師利
謂等行菩薩善男子為衆生八万四千行故說八万四千法藏名
為法說法來至一切惑受想行之中名聖默然善男子我若一劫若
減一劫能說是義是謂說法相是聖默然相猶不能盡於是
佛告等行菩薩善男子乃往過去无量无邊不可思議阿
僧祇劫時世有佛号日普光劫日名聞國名喜見彼國嚴淨豐樂
安隱天人熾盛其地皆以衆寶莊嚴柔軟細滑生寶蓮華一切香
樹充滿其中常出妙香善男子喜見國土有四百億四天下一一天
下縱廣八万四千由旬其中諸城縱廣一由旬皆以衆寶校飾一
一城有二万五千聚落村邑而圍繞之一一聚落村邑无量
百千人衆充滿其中所見色像心皆喜悅无可憎惡亦皆悉
得念佛三昧是以國土名日喜見若他方世界諸來菩薩皆得
快樂餘國不介善男子其普光佛以三乘法為弟子說亦多
樂說如是法言汝等比丘當行二事若說法若聖默然善男子
介時上方普王佛土有二菩薩一名无盡意二名發意來詣
普光佛所頭面禮佛足右繞三匝恭敬合掌却住一面時 普
光佛見二菩薩廣說淨明三昧所以名日淨明三昧者若菩薩入
是三昧即得解脫一切諸相及煩惱善亦於一切佛法得淨光明
是故名為淨明三昧又前除一切法淨後除一切法淨觀在一切法
淨是三世畢竟淨无餘令不淨性常淨故是以說一切諸法性常淨
淨何謂諸法性淨謂一切法性空相離有所得故一切法无相相

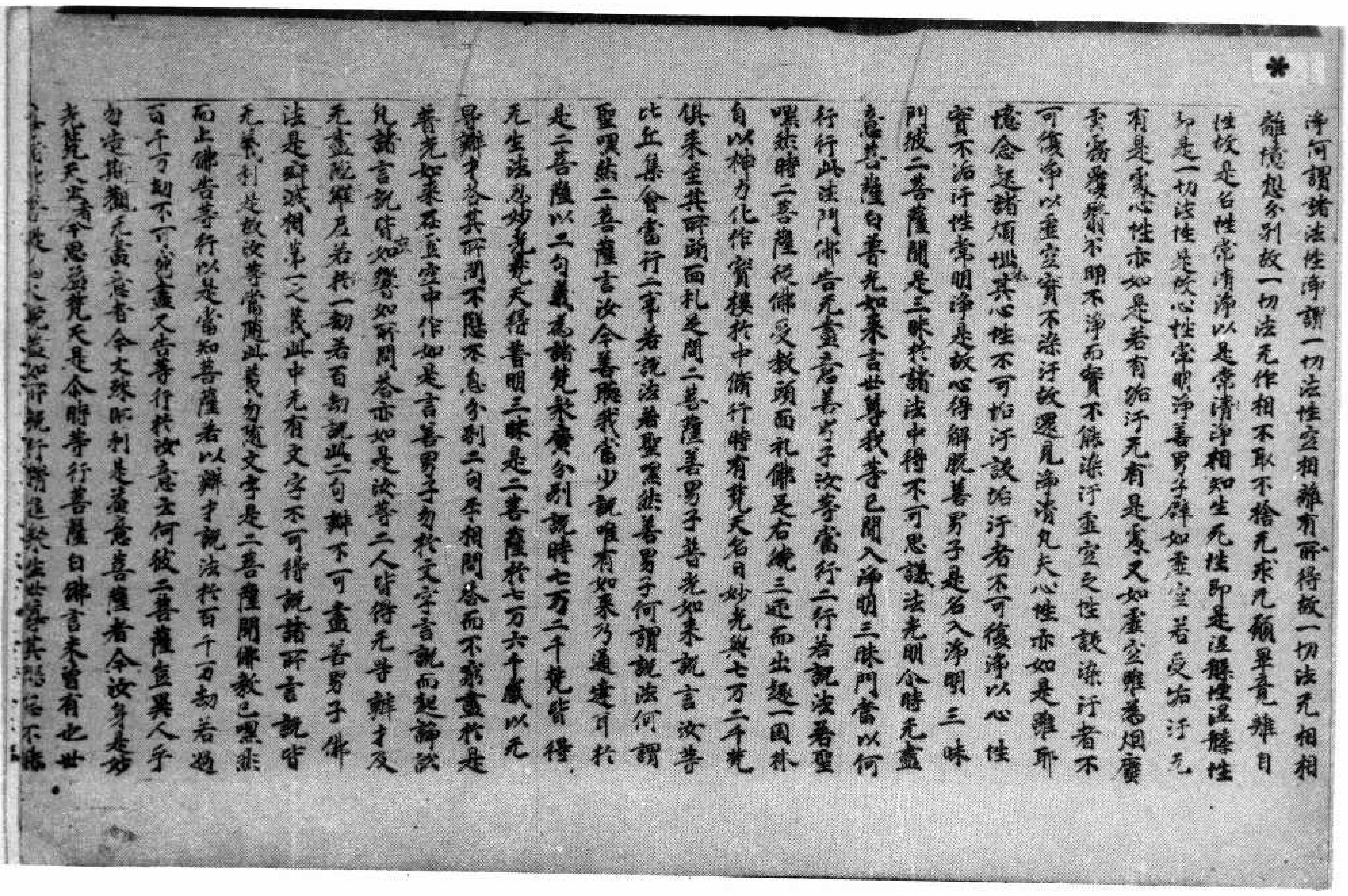

淨何謂諸法性淨謂一切法性空相離有所得故一切法无相相
離憶想分別故一切法无作相不取不捨无求无願畢竟離自
性故是名性常清淨以是常清淨相知生死性即是涅槃涅槃性
即是一切法性是故心性常明淨善男子譬如虛空若受垢汙无
有是處心性亦如是若有垢汙无有是處又如虛空雖為烟雲
塵霧覆翳不明不淨而實不能染汙虛空之性設染汙者不
可復淨以虛空實不染汙故還見淨清凡夫心性亦如是雖邪
憶念起諸煩惱其心性不可垢汙設垢汙者不可復淨以心性
實不垢汙性常明淨是故心得解脫善男子是名入淨明三昧
門彼二菩薩聞是三昧於諸法中得不可思議法光明爾時无盡
意菩薩白普光如來言世尊我等已聞入淨明三昧門當以何
行行此法門佛告无盡意善男子汝等當行二行若說法若聖
默然時二菩薩從佛受教頭面禮佛足右繞三匝而出遊一園林
自以神力化作寶樓於中備行時有梵天名日妙光與七万二千梵
俱來至其所頭面禮足問二菩薩善男子普光如來說言汝等
比丘集會當行二事若說法若聖默然善男子何謂說法何謂
聖默然二菩薩言汝今善聽我當少說唯有如來乃通達耳於
是二菩薩以二句義為諸梵衆廣分別說時七万二千梵皆得
无生法忍妙光梵天得普明三昧是二菩薩於七万六千歲以无
㝵辯才答其所問不懸不息分別二句答相問答而不窮盡於是
普光如來在虛空中作如是言善男子勿於文字言說而起諍訟
凡諸言說皆如響如所問答亦如是汝等二人皆得无㝵辯才及
无盡陀羅尼若於一劫若百劫說此二句辯不可盡善男子佛
法是寂滅相第一義中无有文字不可得說諸所言說皆
无我我所是故汝等當隨此義勿隨文字是二菩薩聞佛教已嘿然
而止佛告等行以是當知菩薩者以辯才說法於百千万劫若過
百千万劫不可說盡又告等行於汝意云何彼二菩薩豈異人乎
勿造斯觀无盡意者今文殊師利是發意菩薩者今汝身是妙
光梵天者今思益梵天是爾時等行菩薩白佛言未曾有也世
尊[illegible]梵天[illegible]如所說行皆隨順法性世尊其[illegible]不隨

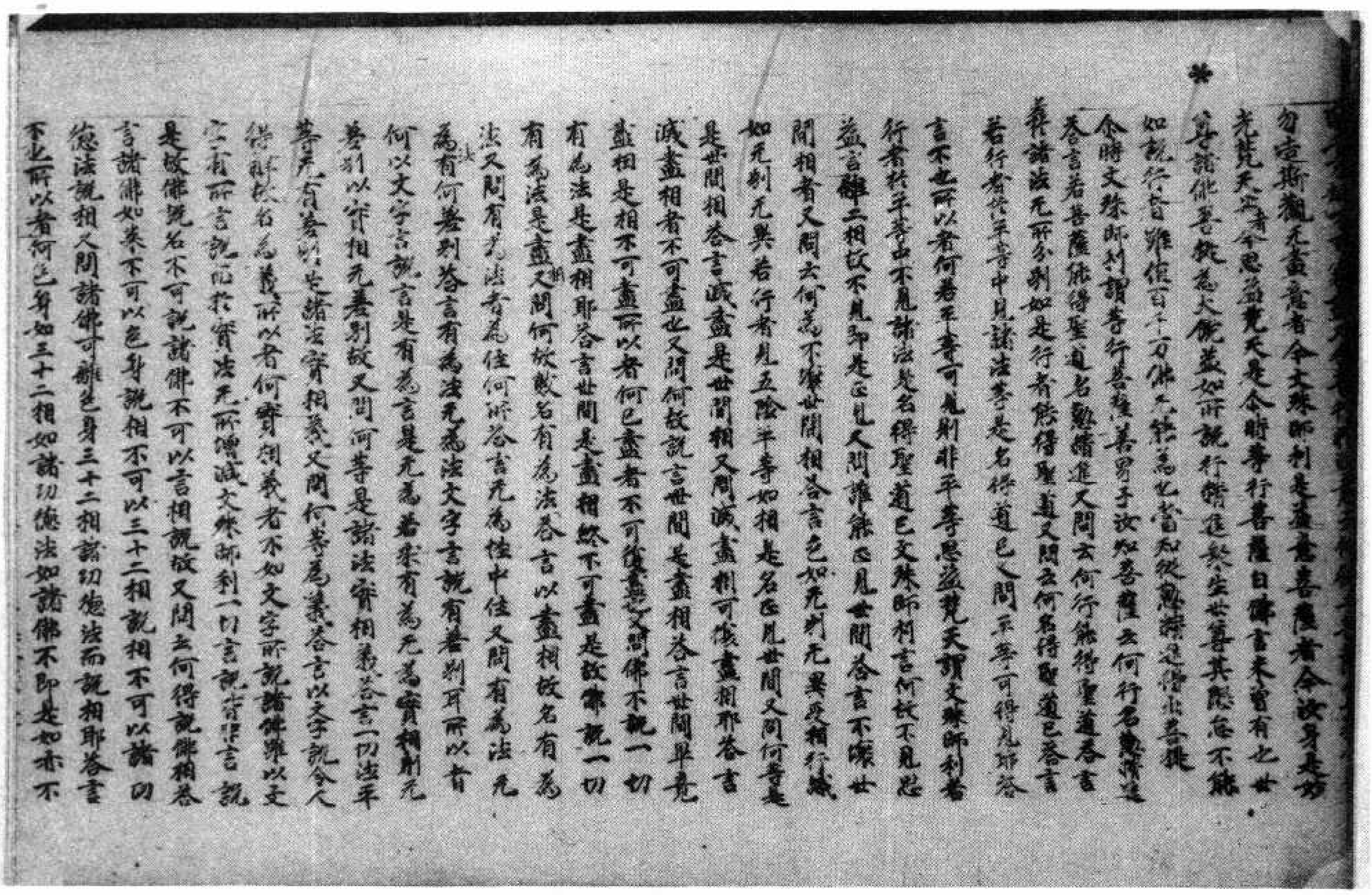

勿違斯觀无盡意者今文殊師利是无盡意菩薩者今汝身是妙
光梵天者今思益梵天是今時等行菩薩白佛言未曾有也世
尊諸佛菩薩能為大饒益如所說行精進難又世尊其聽者不能
如說行皆難值百千万佛亦難為也當知彼恩難報亦得此菩提
尒時文殊師利謂等行菩薩善男子汝知菩薩云何行名為精進
答言若菩薩能得聖道名勤精進又問云何行能得聖道答言
若諸法无所分別如是行者能得聖道又問云何名得聖道答言
若行者於平等中見諸法等是名得道已又問平等可得見耶答
言不也所以者何若平等可見則非平等思益梵天謂文殊師利若
行者於平等中不見諸法是名得聖道已文殊師利言何故不見思
益言離二相故不見如是正見又問誰能正見世間答言不壞世
間相者又問云何為不壞世間相答言色如无別无異受想行識
如无別无異若行者見五陰平等如相是名正見世間又問何等是
世間相答言滅盡是世間相又問滅盡相可復盡耶答言
滅盡相者不可盡也又問何故說言世間是盡相答言世間畢竟
盡相是相不可盡所以者何已盡者不可復盡是故佛說一切
有為法是盡相耶答言世間是盡相然不可盡是故佛說一切
有為法是盡又問何故說名有為法答言以盡相故名有為
法又問有為法者為住何所答言无為性中住又問有為法无
為有何差別答言有為法无為法文字言說有差別耳所以者
何以文字言說是有為是无為若求有為无為實相則无
差別以實相无差別故又問何等是諸法實相答言一切法平
等无有差別也諸法實相義又問何等為義答言以文字說令人
得解故名為義所以者何實相義者不如文字所說諸佛雖以文
字有所言說而於實法无所增減文殊師利一切言說皆非言說
是故佛說名不可說諸佛不可以言相說故又問云何得說佛相答
言諸佛如來不可以色身說相不可以三十二相說相不可以諸功
德法說相又問諸佛可離色身三十二相諸功德法而說相耶答言
不也所以者何色身如三十二相如諸功德法如諸佛不即是如亦不

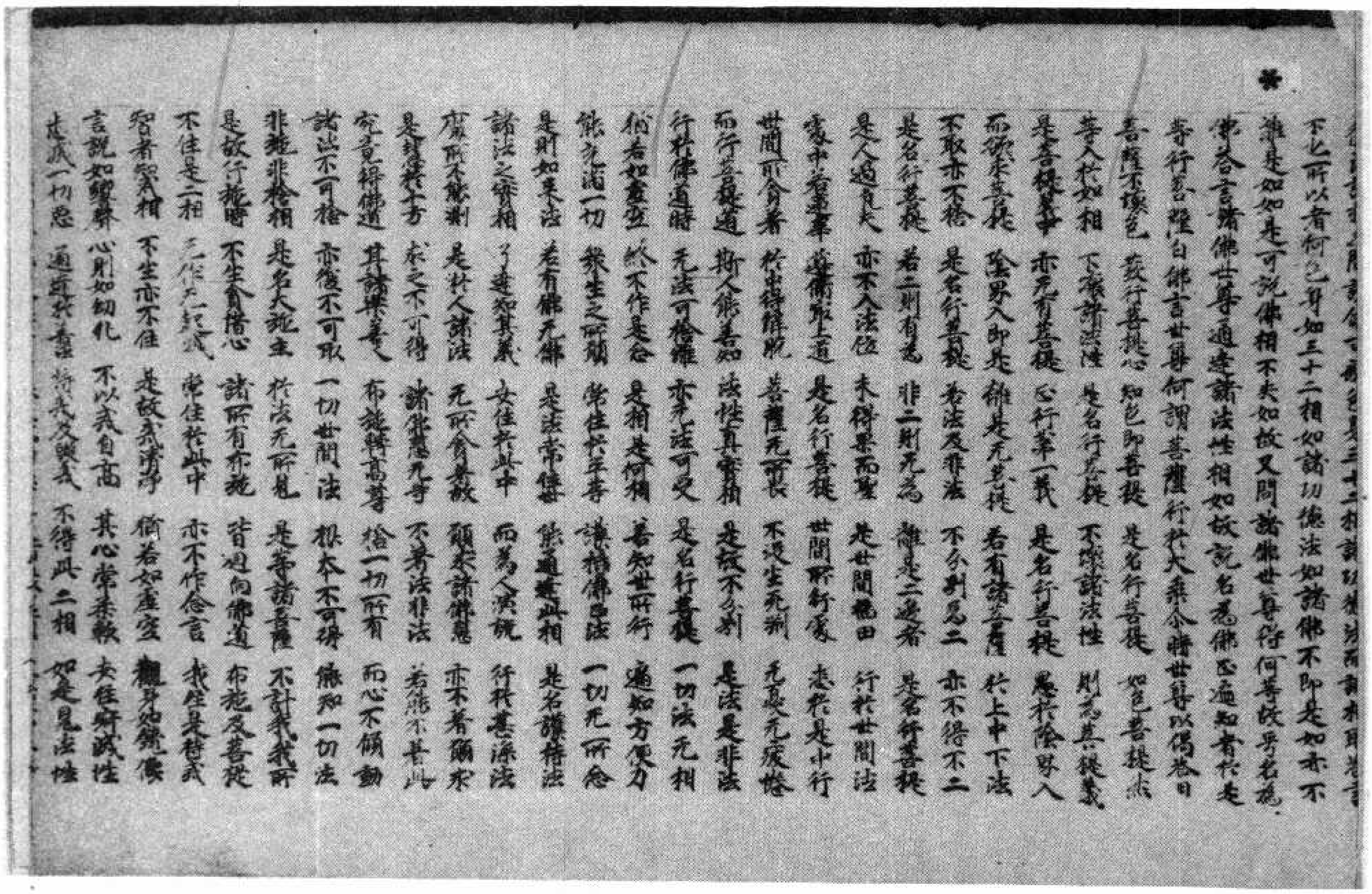

德法說相又問諸佛可離色身三十二相諸功德法而說相耶答言
不也所以者何色身如三十二相如諸功德法如諸佛不即是如亦不
離是如如是可說佛相不失如故又問諸佛世尊得何等故号名為
佛答言諸佛世尊通達諸法性相如故說名為佛正遍知者於是
等行菩薩白佛言世尊何謂菩薩行於大乘尒時世尊以偈答曰
菩薩不壞色　發行菩提心　知色即菩提　是名行菩提　如色菩提亦
等入於如相　不壞諸法性　是名行菩提　不壞諸法性　則為菩提義
是菩提實事　亦无有菩提　心行平一義　是名行菩提　愚於陰界入
而欲求菩提　陰界入即是　離是无菩提　若有諸菩薩　於上中下法
不取亦不捨　是名行菩提　若法及非法　不分別為二　亦不得不二
是名行菩提　若二則有為　非二則无為　離是二邊者　是名行菩提
是人過凡夫　亦不入法位　未得果而聖　是世間福田　行於世間法
處中若泥洹　常修无上道　是名行菩提　世間所行處　悉於是中行
世間所貪著　於中得解脫　菩薩无所畏　不退生死劫　无憂无疲惓
而行菩提道　斯人能善知　法性真實相　是故不分別　是法是非法
行於佛道時　无法可捨離　亦无法可受　是名行菩提　一切法无相
猶若如虛空　終不作是念　是相是何相　善知世所行　通知方便力
能於諸一切　衆生之所願　常住於平等　護持佛正法　一切无所念
是則如來法　若有佛无佛　是法常住世　能通達此相　是名護持法
諸法之實相　了了知其義　安住於此中　而為人演說　行於甚深法
處所不能斷　是於人諸法　无所貪著故　願於諸佛慧　亦不著彌求
是慧於十方　求之不可得　諸佛慧无等　不著法非法　若能不著此
究竟得佛道　其誰與等者　布施轉高尊　捨一切所有　而心不傾動
諸法不可捨　亦復不可取　一切世間法　根本不可得　能知一切法
非施非捨相　是名大施主　於法无所見　是等諸菩薩　不計我我所
是故行施時　不生貪惜心　諸所有亦施　皆迴向佛道　布施及菩提
不住是二相　无作无起我　常住於此中　亦不作念言　我住是持戒
智者觀戒相　不生亦不住　是故戒清淨　猶若如虛空　觀身如鏡像
言說如響聲　心則如幻化　不以戒自高　其心常柔軟　去住解戒性
遠離一切惡　通達於善法　持戒及毀戒　不得此二相　如是見法性

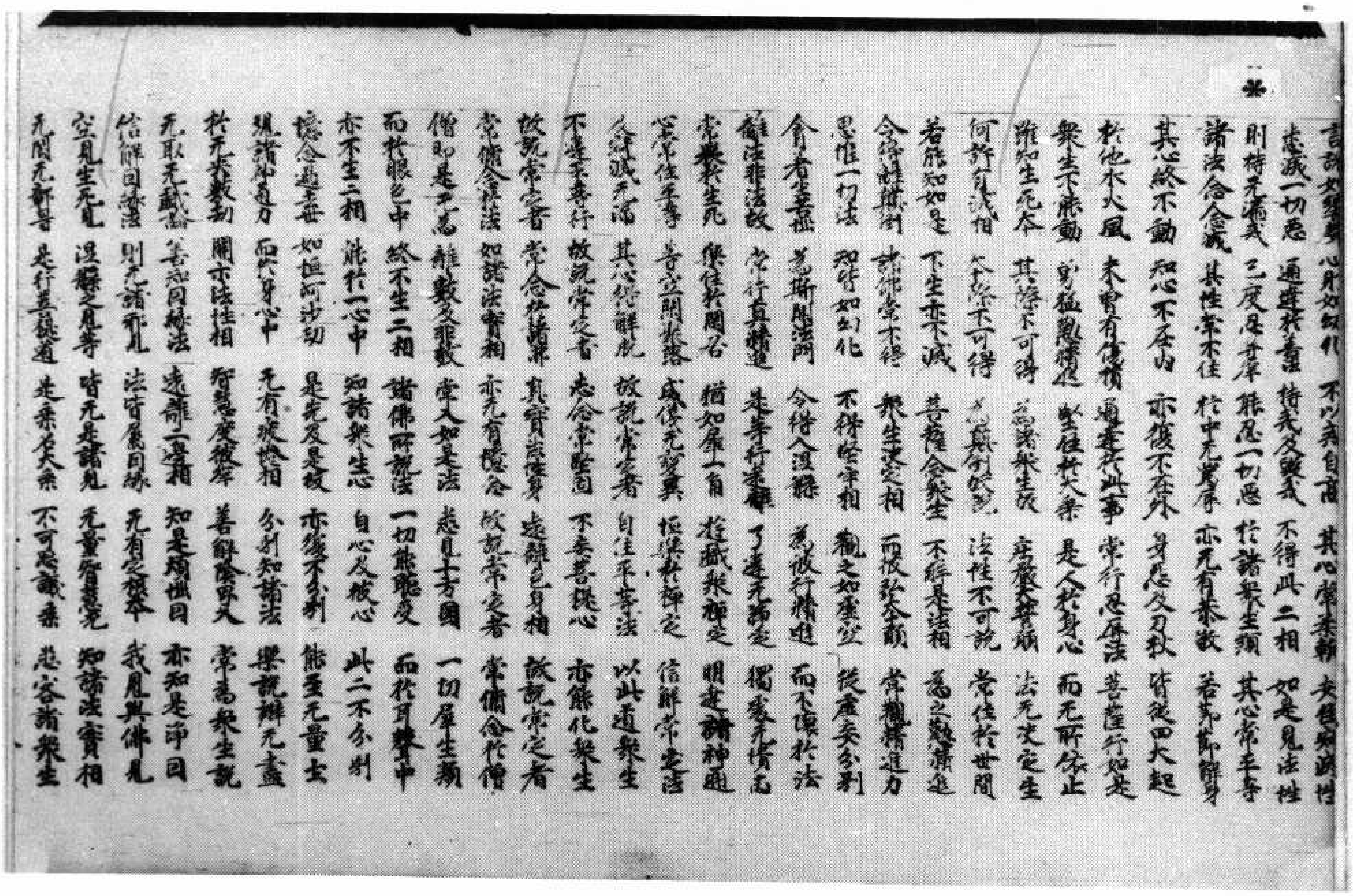

言說如響聲 心行如幻化 不以為自高 其心常柔軟 夫智所說性
悉滅一切惡 通達於言說 隨義及語義 不得此二相 如是見法性
則持无邊義 已度於言辭 離忍一切惡 於諸眾生類 其心常平等
諸法念念滅 其性常不住 於中无憂喜 亦无有恭敬 若有節節解
其心終不動 知心不在內 亦復不在外 身及刀杖 皆從四大起
於地水火風 未曾有憎愛 通達於此事 常行忍辱法 菩薩行如是
眾生不能動 勇猛勤精進 堅住於大乘 是人於身心 而无所依止
雖知生死本 其際不可得 為諸眾生故 莊嚴大誓願 法无决定生
何許有滅相 今終不可得 以其名字說 法性不可說 常住於世間
若能知如是 不生亦不滅 菩薩念眾生 不離是諸相 為之勤精進
令得成解脫 諸佛常不捨 眾生受定相 而依於念觀 常觀精進力
思惟一切法 知皆如幻化 不得眾生相 觀之如虛空 從虛妄分別
貪著生蓋 為斷斯法門 令得入涅槃 為彼行精進 而不壞於法
離法非法故 常行真精進 是等行業轉 了達无為定 獨處无憒丙
常樂受生死 偃住於閑谷 猶如犀一角 於諸眾禪定 明達諸神通
常住平等 普照開覺路 咸使无發異 恒樂於禪定 信解常寂法
令得滅无漏 其心得解脫 故說常寂者 自住平等法 以此道眾生
不違平等行 故說常定者 志念常堅固 不捨菩提心 亦能化眾生
故說常定者 常念於諸佛 真實諸法身 遠離色身相 故說常定者
常備念於法 如說法實相 亦无有憶念 故說常定者 常備念於僧
僧即是无為 離數及非數 賢人知是法 悉見十方國 一切群生類
而於眼色中 終不生二相 諸佛所說法 一切能聽受 而於耳聲中
亦不生二相 能於一心中 知諸眾生心 自心及彼心 此二不分別
憶念過去世 如恒河沙劫 是先及是彼 亦緣不分別 能至无量土
現諸神通力 而於身心中 无有疲惓相 分別知諸法 樂說辯无盡
於无央數劫 聞亦隨往相 智慧度彼岸 善解陰界入 常為眾生說
无取无識論 善知因緣法 遠離一邊相 知是煩惱因 亦知是淨因
信解因緣法 則无諸邪見 法皆屬因緣 无有定根本 我見與佛見
空見生死見 涅槃之見等 皆无是諸見 无量智慧光 知諸法實相
无閒无斷等 是行菩提道 是乘名大乘 不可思議乘 悲容諸眾生

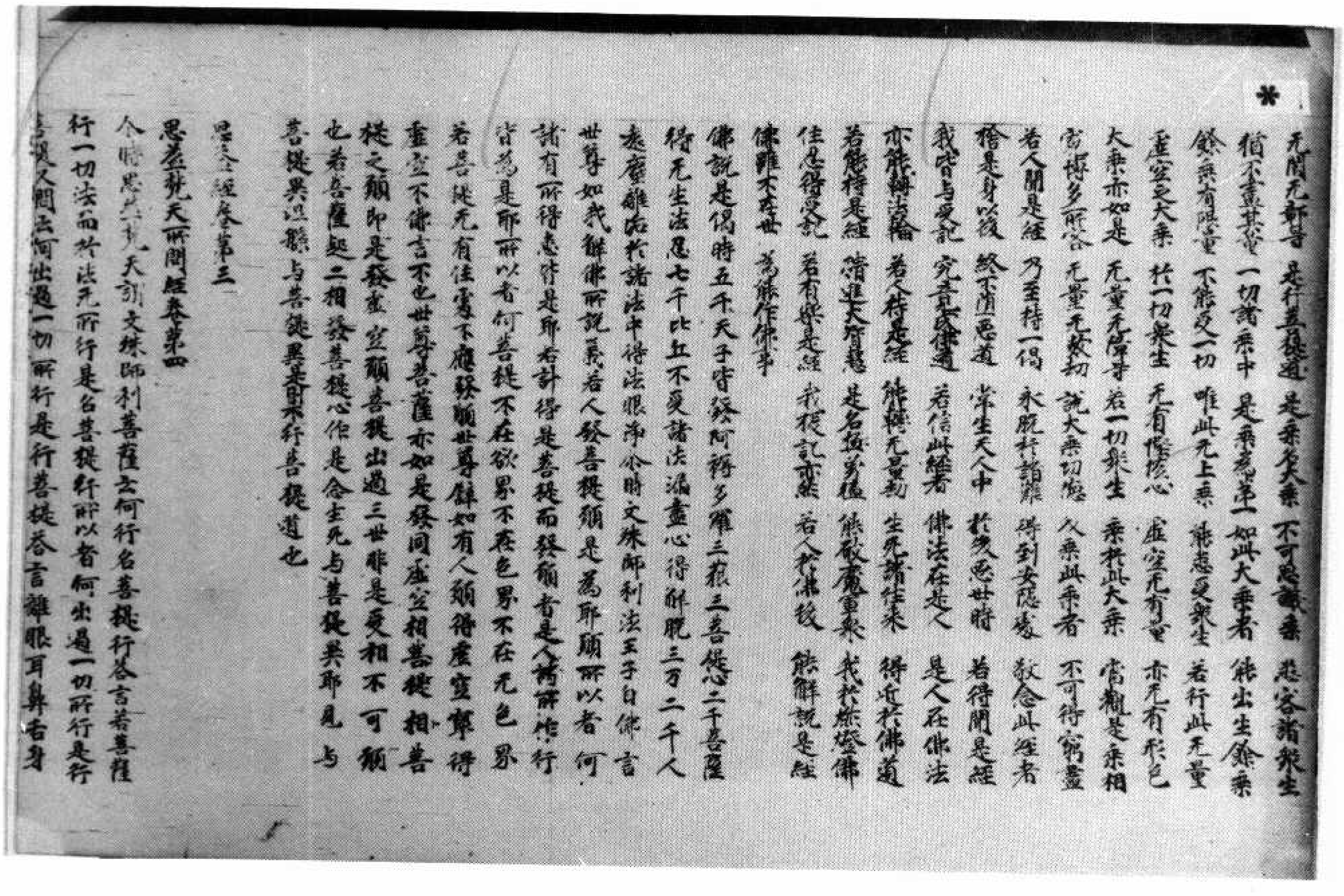

无閒无斷等 是行菩提道 是乘名大乘 不可思議乘 悲容諸眾生
猶不盡其量 一切諸乘中 是乘為第一 如此大乘者 佛出生餘乘
餘乘有限量 不能受一切 唯此无上乘 能悉受眾生 若行此无量
虛空是大乘 於一切眾生 无有障礙心 虛空无有量 亦无有形色
大乘亦如是 无量无障等 若一切眾生 乘於此大乘 當觀是乘相
容博多所容 无量无數劫 說大乘功德 入乘此乘者 不可得窮盡
若人聞是經 乃至持一偈 永脫於諸難 得到安隱處 敬念此經者
捨是身以後 終不墮惡道 常生天人中 於後惡世時 若得聞是經
我皆與受記 究竟无上道 若信此經者 佛法在是人 是人在佛法
亦能轉法輪 若人持是經 能轉无量劫 生死諸往來 得近於佛道
若能持是經 隨進大智慧 是名極勇猛 能破魔軍眾 我於然燈佛
住忍得受記 若有樂是經 我授記亦然 若人於佛後 能解說是經
佛雖不在世 為施作佛事

佛說是偈時五千天子皆發阿耨多羅三藐三菩提心二千菩薩
得无生法忍七千比丘不受諸法漏盡心得解脫三万二千人
遠塵離垢於諸法中得法眼淨 尒時文殊師利法王子白佛言
世尊如我解佛所說義 若人發菩提願是為邪願 所以者何
諸有所得悉皆是邪 若計得是菩提而發願者是人為邪行
皆為是邪 所以者何 菩提不在欲界不在色界不在无色界
若菩提无有住處不應發願 世尊譬如有人願得虛空寧得
虛空不 佛言不也世尊 菩薩亦如是 發願同虛空相菩提相菩
提之願即是發虛空願 菩提出過三世非是受相不可願
也 若菩薩起二相發菩提心作是念 生死与菩提異 耶見与
菩提異 涅槃与菩提異 是曰不行菩提道也

思益經卷第三

思益梵天所問經卷第四

尒時思益梵天謂文殊師利菩薩言 何行名菩提行 答言 若菩薩
行一切法而於法无所行是名菩提行 所以者何 出過一切所行是行
菩提 又問 法何出過一切所行是行菩提 答言 離眼耳鼻舌身

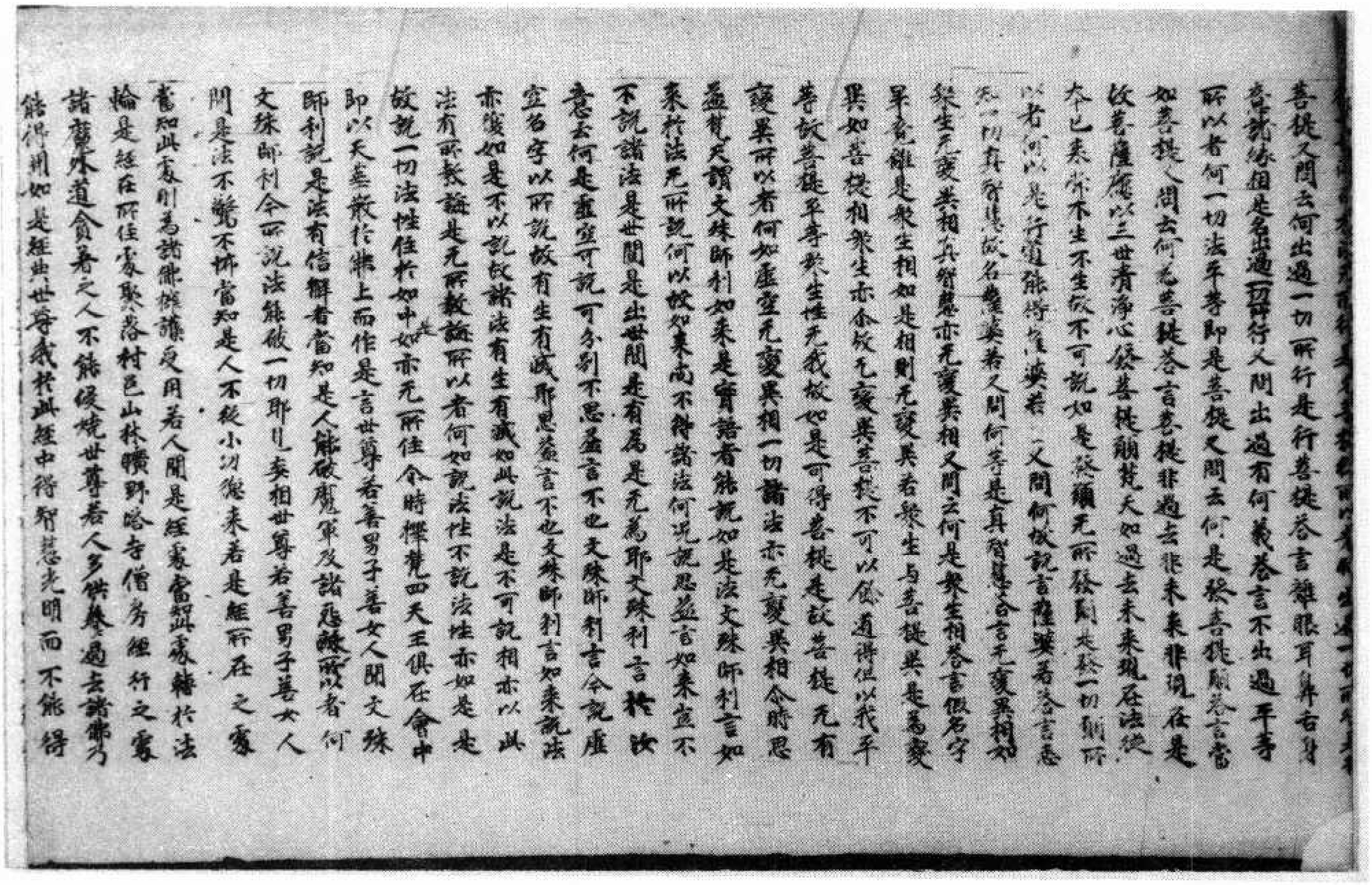

善捷又問云何出過一切所行是行善捷答言離眼耳鼻舌身
意識緣種是名出過一切所行又問出過有何義答言不出過平等
所以者何一切法平等即是善捷又問云何是發善提願答言當
如善捷又問云何名善捷答言善捷非過去非未來非現在是
故菩薩於三世清淨心發菩提願梵天如過去未來現在法從
本已來常不生不生故不可說如是發願无所發願大發一切願所
以者何以是行道能得住涅槃 又問何故說言薩婆若答言悉
知一切真實集故名薩婆若又問何等是真智答言平等異相知
衆生无變異相真智慧亦无變異相又問云何是衆生相答言假名字
畢竟離是衆生相如是相則无變異若衆生與善捷異是爲變
異如善捷相衆生亦爾故无變異善捷不可以餘道得但以我平
等故善捷平等衆生性无我故如是可得善捷是故善捷无有
變異所以者何如虛空无變異相一切諸法亦无變異相尒時思
益梵天謂文殊師利如來是實語者能說如是法文殊師利言如
來於法无所說何以故如來尚不得諸法何況說思益言如來豈不
不說諸法是世間是出世間是有爲是无爲耶文殊利言於汝
意云何是虛空可說可分別不思益言不也文殊師利言今說虛
空名字以所說故有生有滅耶思益言不也文殊師利言如來說法
亦復如是不以說故諸法有生有滅如此說法是不可說相亦以此
法有所教誨是无所教誨所以者何如說法性不說法性亦如是是
故說一切法性住於如中如亦无所住尒時釋梵四天王俱在會中
即以天華散於佛上而作是言世尊若善男子善女人聞文殊
師利說是法有信解者當知是人能破魔軍及諸惡論所以者何
文殊師利今所說法能破一切耶見妄相世尊若善男子善女人
聞是法不驚不怖當知是人不從小功德來若是經所在之處
當知此處則爲諸佛擁護受用若人聞是經處當知此處轉於法
輪是經在所住處聚落村邑山林曠野塔寺僧房經行之處
諸魔外道貪著之人不能侵嬈世尊若人多供養過去諸佛乃
能得聞如是經典世尊我於此經中得智慧光明而不能得

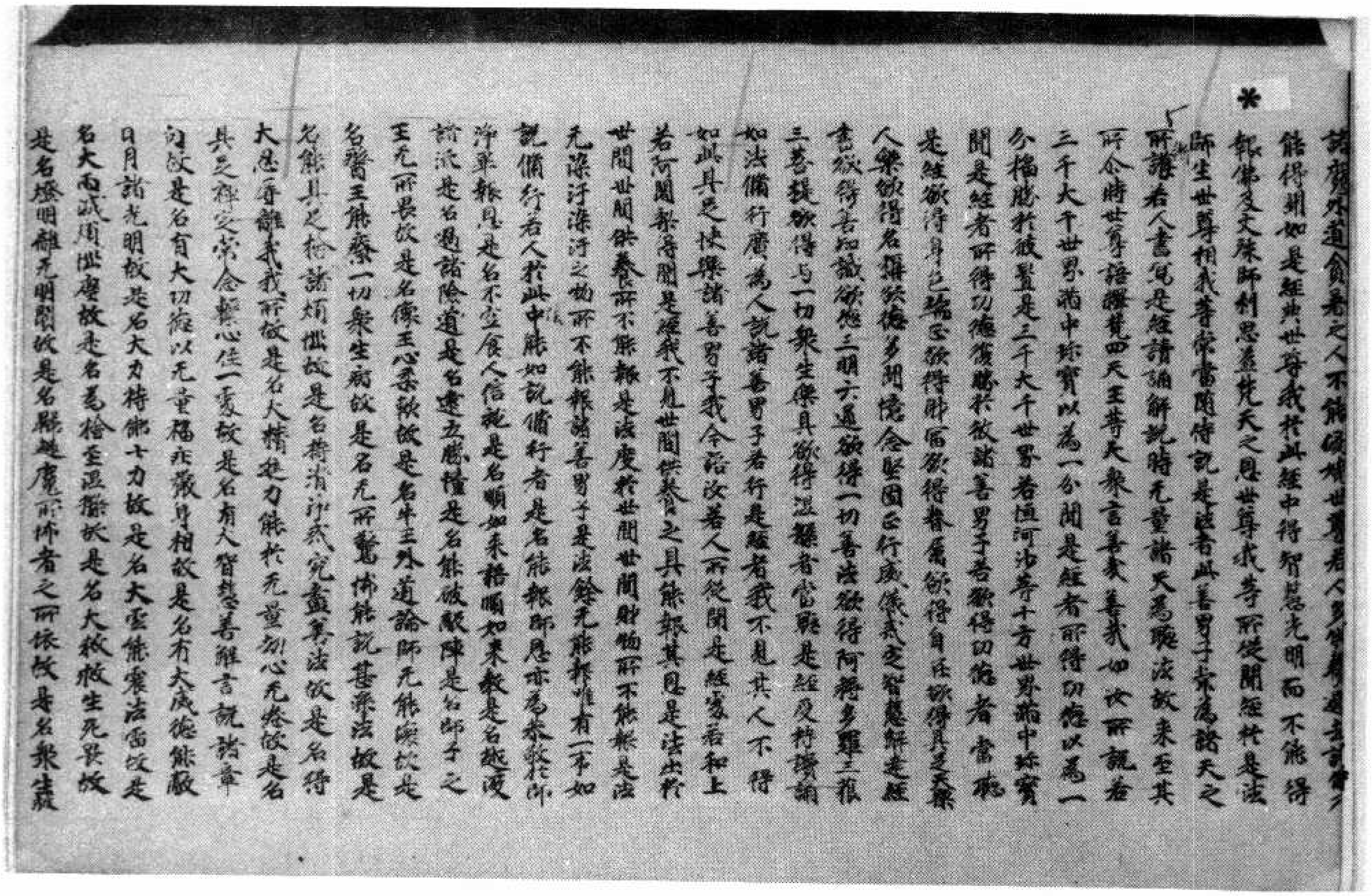

諸魔外道貪著之人不能侵嬈世尊若人多供養過去諸佛乃
能得聞如是經典世尊我於此經中得智慧光明而不能得
報佛及文殊師利思益梵天之恩世尊我等所從聞經於是法
師生世尊想我等常當隨侍說是經者此善男子常爲諸天之
所護若人書寫是經讀誦解說時无量諸天爲聽法故來至其
所尒時世尊語釋梵四天王等大衆言善哉善哉如汝所說若
三千大千世界滿中珍寶以爲一分聞是經者所得功德以爲一
分猶勝於彼豈是三千大千世界若恒河沙等十方世界滿中珍寶
聞是經者所得功德復勝於彼諸善男子若欲得功德者當聽
是經欲得身色端正欲得豪富欲得眷屬欲得自在欲得具足天衆
人衆欲得名稱欲得福德多聞憶念堅固正行威儀戒定智慧解是經
書欲得善知識欲得三明六通欲得一切善法欲得阿耨多羅三藐
三菩提欲得與一切衆生樂具欲得涅槃者當聽是經及持讀誦
如法修行廣爲人說諸善男子若行是經者我不見其人不得
如此具足快樂諸善男子我今語汝若人所從聞是經處若和上
若阿闍梨是經我不見世間供養之具能報其恩是法出於
世間世間供養所不能報是法度於世間世間財物所不能報是法
无染汙染汙之物所不能報諸善男子是法餘无能報唯有一事如
說修行若人於此中能如說修行者是名能報師恩亦爲供養於佛
淨華離凡是名不空食人信施是名順如來語順如來教是名越度
諸流是名過諸險道是名建立勝幢是名能破敵陣是名師子之
王无所畏故是名象王心柔軟故是名牛王外道論師无能壞故是
名醫王能療一切衆生病故是名无所驚怖能說甚深法故是
名能具足捨諸煩惱故是名持清淨戒究竟善法故是名得
大忍辱離我我所故是名大精進力能於无量劫心无倦故是名
具足禪定常念繫心住一處故是名有大智慧善能言說諸章
句故是名有大功德以无量福莊嚴身相故是名有大威德能蔽
日月諸光明故是名大力持佛十力故是名大雲能震法雷故是
名大雨滅煩惱塵故是名爲橋度至彼岸故是名大救救生死畏故
是名燈明離无明闇故是名勝越魔所怖者之所依故是名衆生藏

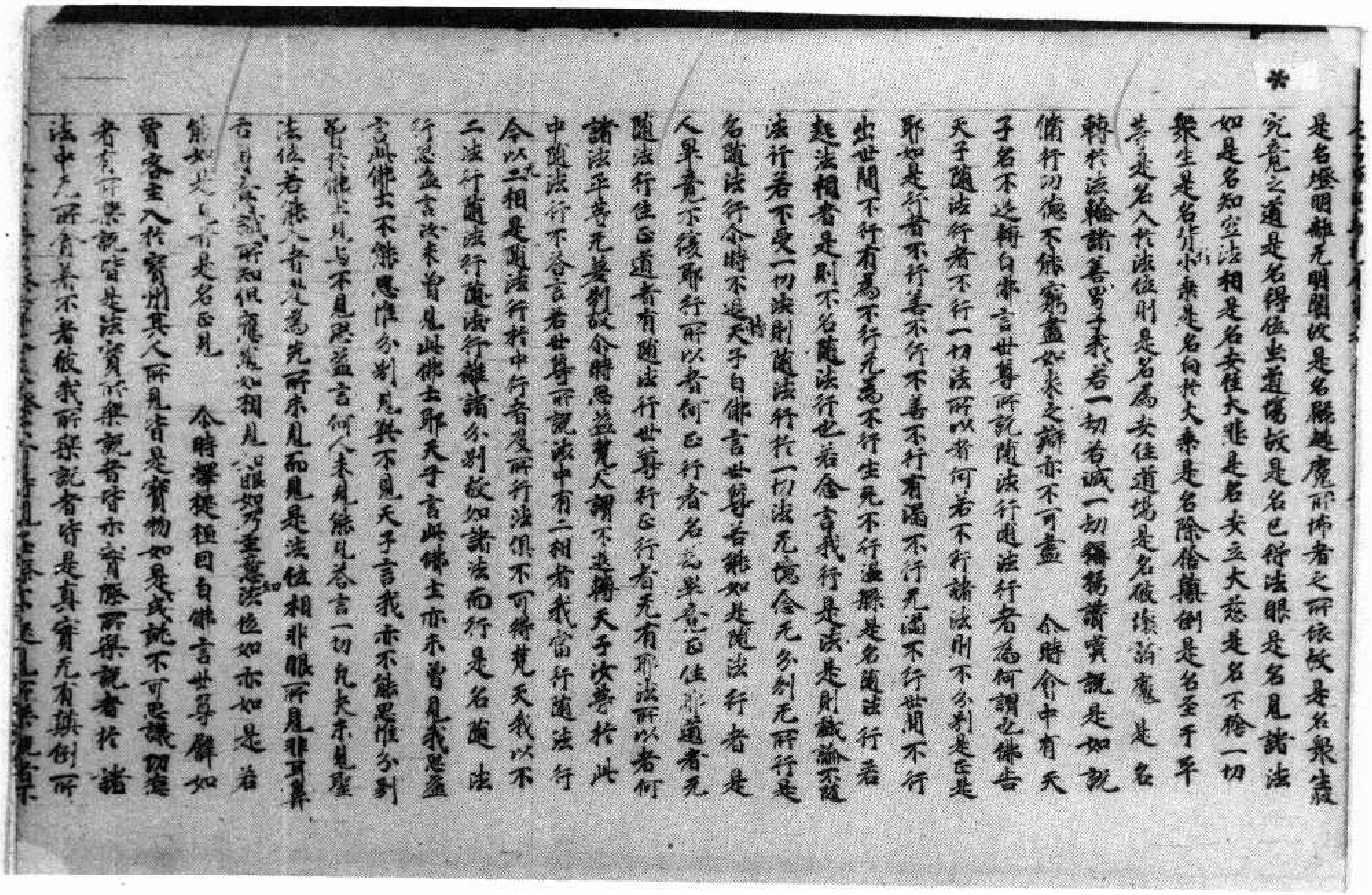

是名燈明離无明闇故是名歸趣處所歸者之所依故是名衆導究竟之道是名得住出道場故是名已行法眼是名見諸法如是名知空法相是名安住大悲是名安立大慈是名不捨一切衆生是名行小乘是名向於大乘是名除捨顛倒是名至平等是名入於法位則是名爲安住道場是名破壞諸魔是名轉於法輪諸善男子我若一劫若減一劫稱揚讚嘆說是如說脩行功德不能窮盡如來之辯亦不可盡　尒時會中有天子名不退轉白佛言世尊所說隨法行隨法行者爲何謂也佛告天子隨法行者不行一切法所以者何若不行諸法則不分別是正是邪如是行者不行善不行不善不行有漏不行无漏不行世間不行出世間不行有爲不行无爲不行生死不行涅槃是名隨法行者起法相者是則不名隨法行也若念言我行是法是則戲論不隨法行若不受一切法則隨法行於一切法无憶念无分別无所行是名隨法行尒時不退轉天子白佛言世尊若能如是隨法行者是人畢竟不復所行所以者何已行者名爲畢竟正住正道者无隨法行住正道者有隨法行世尊行正行者无有邪法所以者何諸法平等无差別故尒時思益梵天謂不退轉天子汝善於此中隨法行不答言若世尊所說法中有二相者我當行隨法行今以二相是隨法行於中行者及所行法俱不可得梵天我以不二法行隨法行離諸分別故如諸法而行是名隨法行思益言汝未曾見此佛土耶天子言此佛土亦未曾見我思益若於佛土以見不見思益言何人未見能見答言一切凡夫未見聖言此佛土不能思惟分別見我不見天子言我亦不能思惟分別法位若能入者以无爲无所來見而見是法位相非眼所見非耳鼻舌身意識所知但隨如是相見以眼如如至意法如亦如是若能如是見者是名正見　尒時釋提桓因白佛言世尊譬如賈客主入於寶洲其人所見皆是寶物如是我說不可思議一切聖者有所樂說皆是法寶所樂說者皆亦齊際所樂說者於諸法中无所貪著不著依我所樂說者皆是真實无有顛倒所

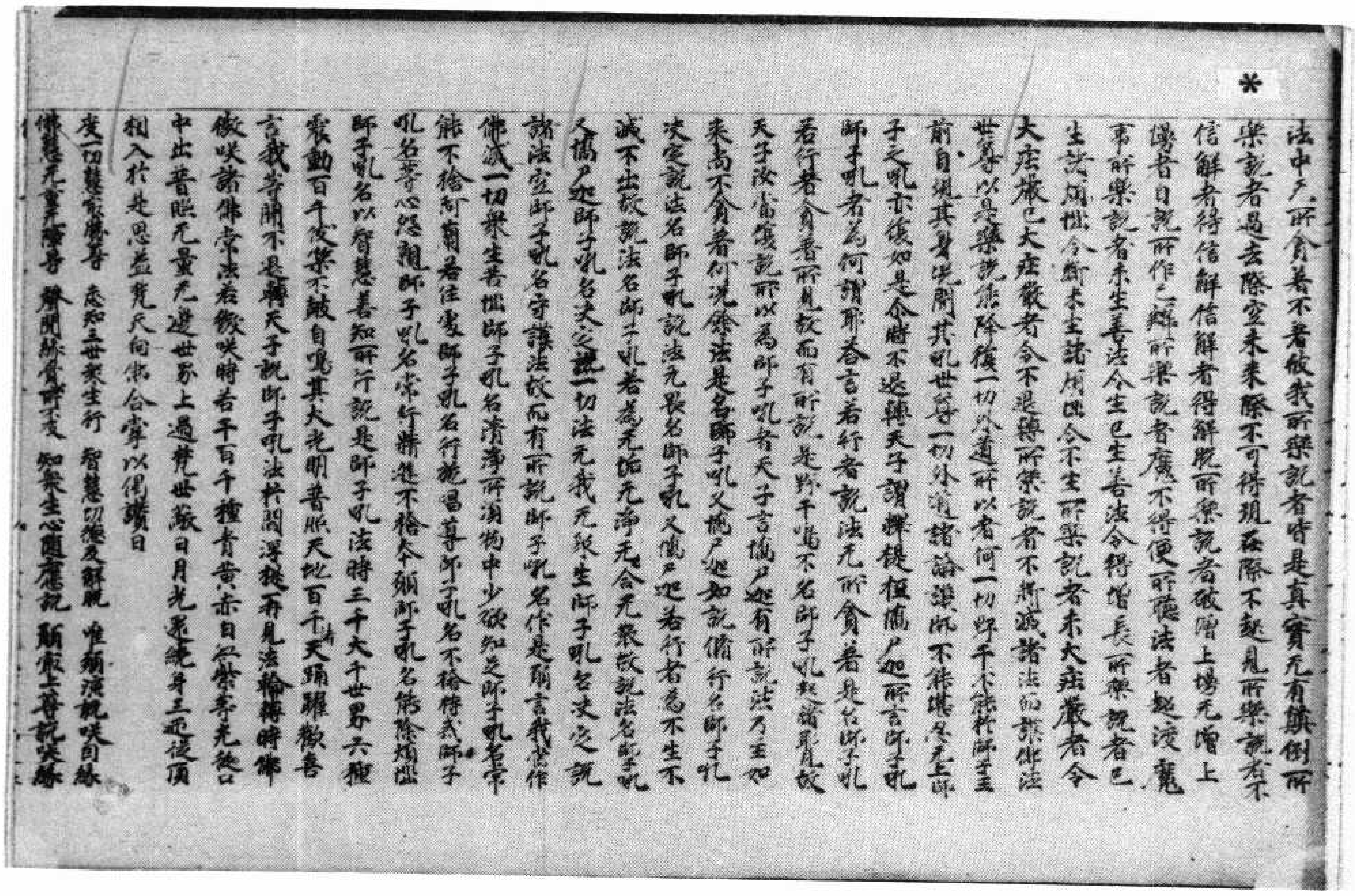

法中无所貪著不著依我所樂說者皆是真實无有顛倒所樂說者過去際空未來際不可得現在際不起凡所樂說者不信解者得信解信解者得解脫所樂說者破增上慢无增上慢者自說所作之辯所樂說者魔不得便所聽法者越渡魔事所樂說者未生善法令生已生善法令得增長所樂說者已生諸煩惱令斷未生諸煩惱令不生所樂說者未大莊嚴者令大莊嚴已大莊嚴者令不退轉所樂說者不斷滅諸法而能作法世尊以是樂說能降伏一切外道所以者何一切野千不能於師子王前自現其身出聲其吼世尊一切外道諸論議師不能堪受无上師子之吼亦復如是尒時不退轉天子謂釋提桓因憍尸迦所言師子吼師子吼者爲何謂耶答言若行者說法无所貪著是名師子吼若行者貪著所見故而有所說是野干鳴不名師子吼敬着見故天子汝當復說所以爲師子吼者天子言憍尸迦有所說法乃至如來尚不貪著何況餘法是名師子吼又憍尸迦如說脩行名師子吼決定說法名師子吼說法无畏名師子吼又憍尸迦若行者爲不生不滅不出故說法名師子吼若爲无垢无淨无合无散故說法名師子吼又憍尸迦師子吼名丈夫之說一切法无我无衆生師子吼名決定之說諸法空師子吼名守護法故而有所說師子吼名作是願言我當作佛度一切衆生是師子吼名清淨所須物中少欲知足師子吼名常能不捨阿蘭若住處師子吼名行施得尊師子吼名不捨持戒師子吼名等心怨親師子吼名常行精進不捨本願師子吼名能除煩惱師子吼名以智慧善知所行說是師子吼法時三千大千世界六種震動百千伎樂不鼓自鳴其大光明普照天地百千萬天踊躍歡喜言我等聞不退轉天子說師子吼法於閻浮提再見法輪轉時佛微笑諸佛常法若微笑時若干百千種青黃赤白紅紫寳光從口中出普照无量无邊世界上過梵世蔽日月光還繞身三匝從頂相入於是思益梵天向佛合掌以偈讚曰

度一切慧成勝著　悉知三世衆生行　智慧功德及解脫　唯願演說笑因緣

佛慧无量无等等　聲聞緣覺所不及　知衆生心隨應說　願最上尊說笑緣

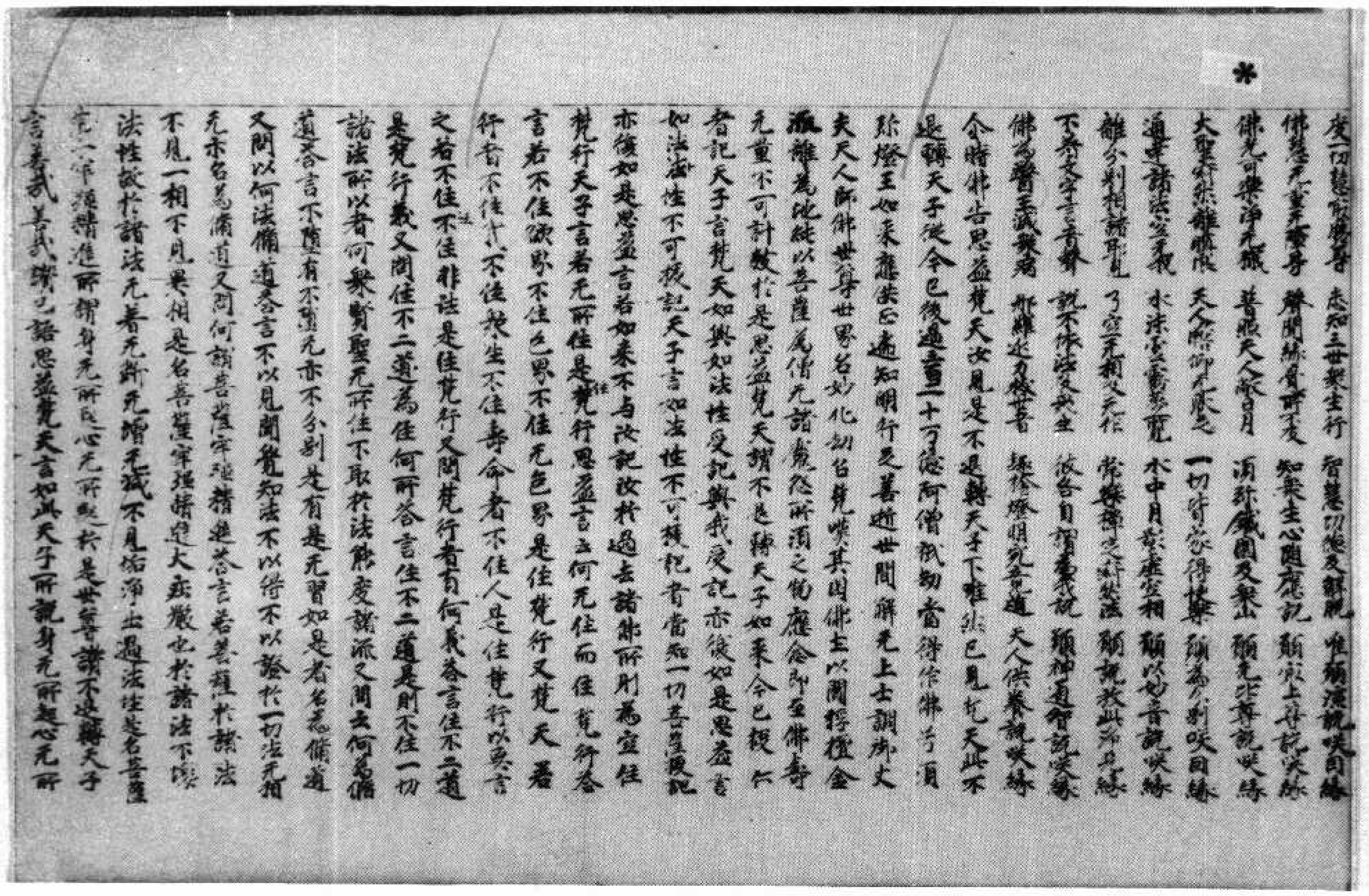

*

度一切智慧彼岸　悉知三世衆生行　智慧功德及解脫　唯願演說咲因緣
佛慈无量無等等　聲聞緣覺所不及　知衆生心隨應說　願叙上尊說咲緣
佛光可樂淨无穢　普照天人蔽日月　須彌鐵圍及衆山　願說此尊說咲緣
大聖所行无障礙　天人无能測其底　一切得容得集　願為分別咲因緣
通達諸法空无我　水沫泡炎幻夢電　水中月影虛空相　願以妙音說咲緣
離分別相諸邪見　了空无相及无作　常樂寂滅行此法　願說於此所咲緣
下方大衆三千億　說不作佛又歡喜　欲各自實象說　願神通智說咲緣
佛為普賢无邊衆　非佛近力稱菩薩　猶燈燈明光普遍　天人供養說咲緣

今時佛告思益梵天汝見是不退轉天子不唯然已見梵天此不退轉天子從今已後過百二十万億阿僧祇劫當得作佛号曰珠燈王如來應供正遍知明行足善逝世間解无上士調御丈夫天人師佛世尊世界名妙化劫名離咲其國佛土以閻浮檀金爲地純以菩薩爲僧无諸魔怨所須之物應念即至佛壽无量不可計數於是思益梵天謂不退轉天子如來今已授仁者記天子言梵天如與如法性受記與我受記亦復如是思益言如法性不可授記天子言如法性不可授記者當知一切菩薩授記亦復如是思益言若如來不与汝記汝於過去諸佛所則爲空住梵行天子言若无所住是住梵行思益言云何无住而住梵行答言若不住欲界不住色界不住无色界是住梵行又梵天若行者不住我不住衆生不住壽命者不住人是住梵行以要言之若不住法不住非法是住梵行又問梵行者有何義答言住不二道是梵行義又問住不二道爲住何所答言住不二道是則不住一切諸法所以者何聖賢无所住不取於法能度諸流之間云何爲備道答言不隨有不隨无亦不分別是有是无若如是者名爲備道又問以何法備道答言不以見聞覺知法不以得不以證於一切法无相无亦名爲備道又問何謂菩薩牢强精進答言若菩薩於諸法不見一相不見異相是名菩薩牢强精進大莊嚴也於諸法不壞法性能於諸法无著无斷无增无減不見垢淨出過法性是名菩薩第一牢强精進所謂身无所起心无所起於是世尊讚不退轉天子言善哉善哉讚已語思益梵天言如此天子所說身无所起心无所

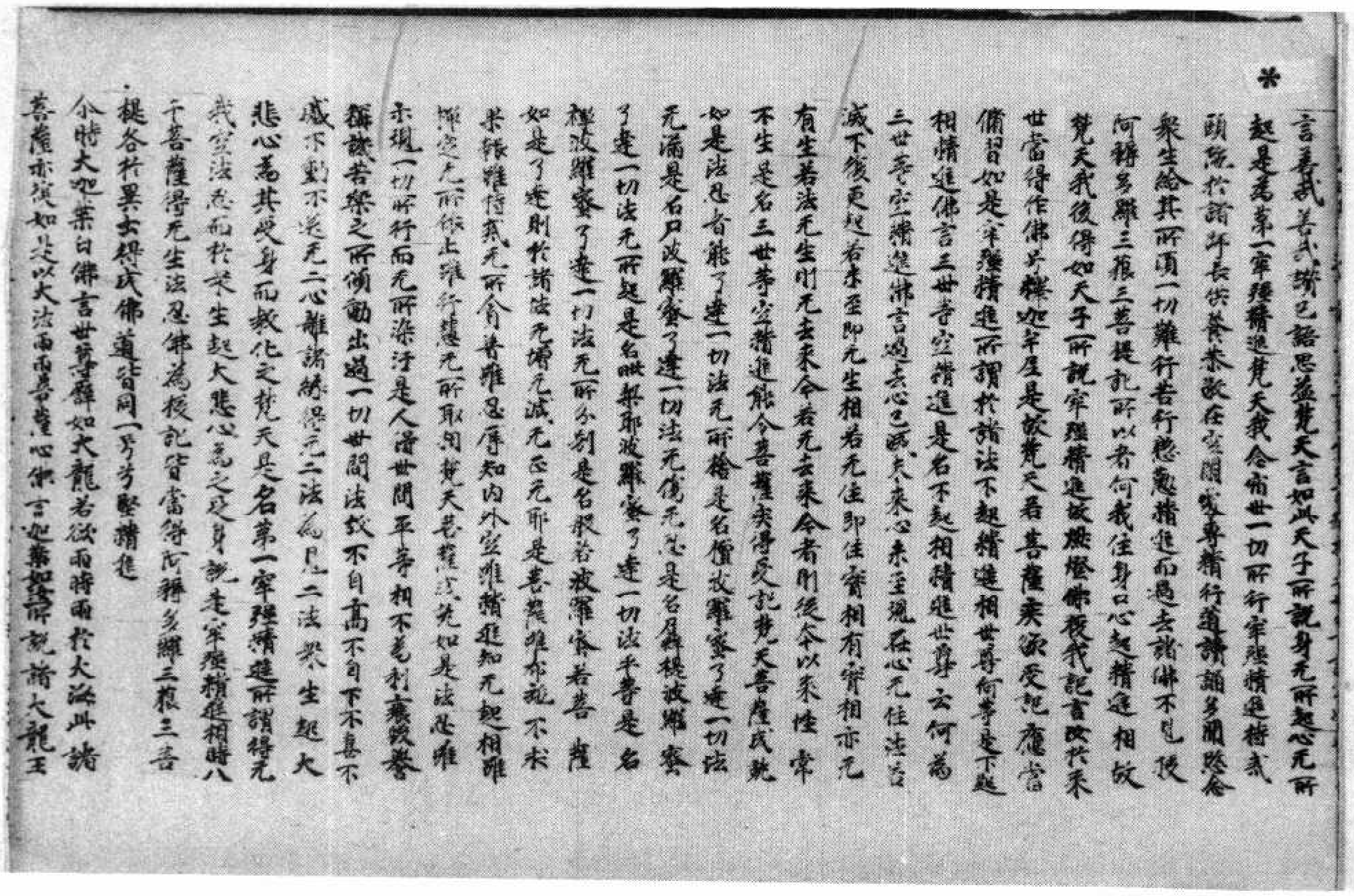

*

言善哉善哉讚已語思益梵天言如此天子所說身无所起心无所起是爲第一牢强精進梵天我念宿世一切所行牢强精進持戒頭陀於諸佛所長供養恭敬在空閑處專精行道讀誦多聞慈念衆生給其所須一切難行苦行慇懃精進而過去諸佛不見授阿耨多羅三藐三菩提記所以者何我住身口心起精進相故梵天我後得如天子所說牢强精進故然燈佛授我記言汝於來世當得作佛号釋迦牟尼是故梵天若菩薩欲求受記應當備習如是牢强精進所謂於諸法不起精進相世尊何等是不起相精進佛言三世等空精進是名不起相精進世尊云何爲三世等空精進佛言過去心已滅未來心未至現在心无住法若滅不復更起若未至即无生相若无住即住實相有實相亦无有生若法无生則无去来今若无去来今者則從本以來性常不生是名三世等空精進能令菩薩疾得受記梵天菩薩成就如是法忍者能了達一切法无所捨是名檀波羅蜜了達一切法无漏是名尸波羅蜜了達一切法无傷无尽是名羼提波羅蜜了達一切法无所起是名毗梨耶波羅蜜了達一切法平等是名禪波羅蜜了達一切法无所分別是名般若波羅蜜若菩薩如是了達則於諸法无增无減无正无邪是菩薩雖未能不求果報雖持戒无所貪著雖忍辱知內外空雖精進知无起相雖禪定无所依止雖行慧无所取同梵天菩薩若能如是法忍雖亦現一切所行而无所染汙是人過世間平等相不惑利衰毀譽稱譏苦樂之所傾動出過一切世間法故不自高不自下不喜不戚不動不退无二心離諸縛得无二法爲凡二法衆生起大悲心爲其受身而教化之梵天是名第一牢强精進所謂得无我空法忍而於衆生起大悲心爲之受身說是牢强精進相時八千菩薩得无生法忍佛爲授記皆當得阿耨多羅三藐三菩提各於異土得成佛道皆同一号号堅精進

尓時大迦葉白佛言世尊譬如大龍若欲雨時雨於大海此諸菩薩亦復如是以大法雨雨菩薩心佛言迦葉如汝所說諸大龍王

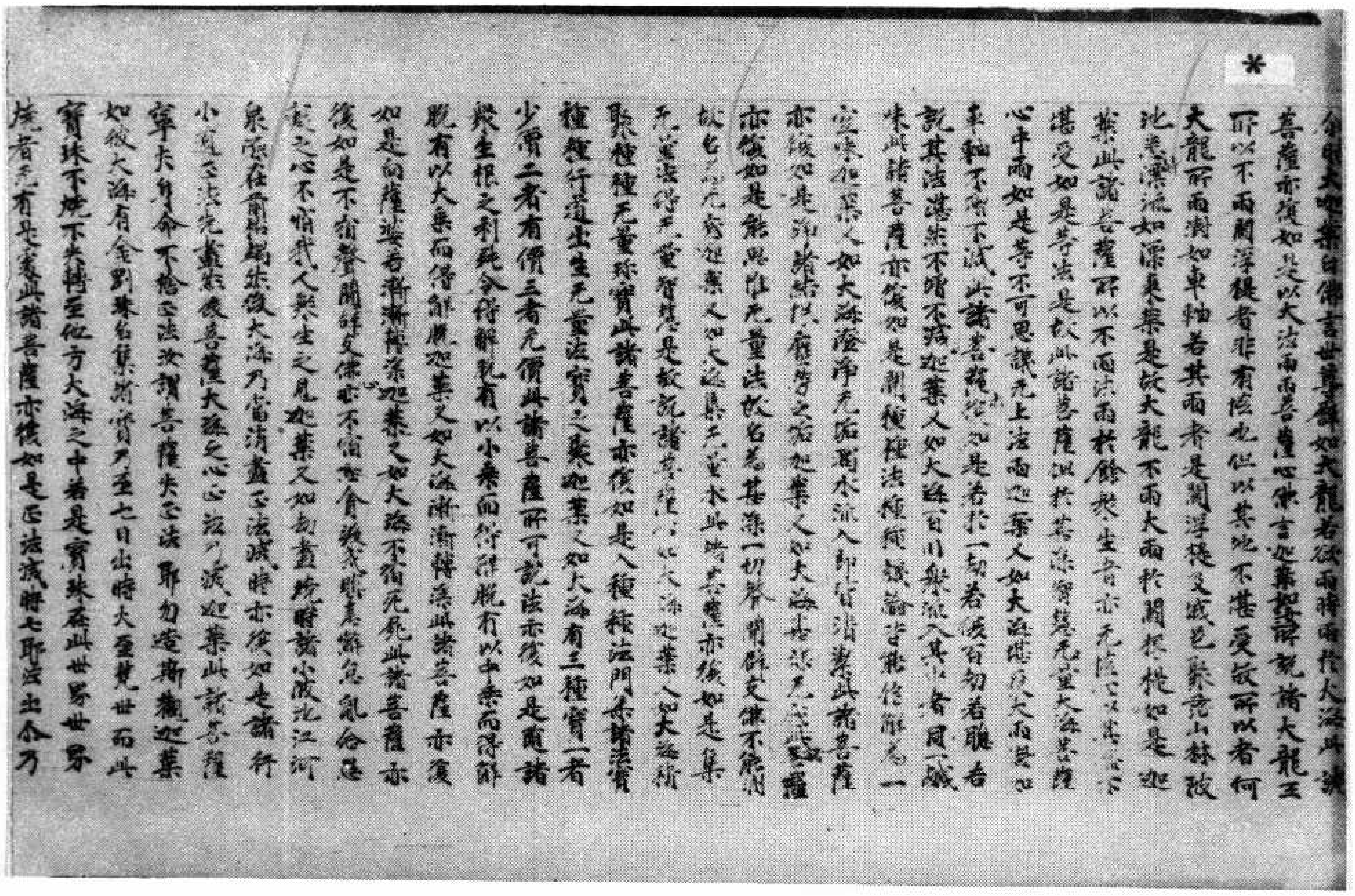

*

爾時大迦葉白佛言世尊譬如大龍若欲雨時雨於大海此諸
菩薩亦復如是以大法雨雨菩薩心佛言迦葉如是所說諸大龍王
所以不雨閻浮提者非有悋也但以其地不堪受故所以者何
大龍所雨滴如車軸若其雨者是閻浮提及城邑聚落山林陂
池悉皆漂流如漂棗葉是故大龍不雨大雨於閻浮提如是迦
葉此諸菩薩所以不雨法雨於餘眾生者亦无悋心以其不
堪受如是等法是故此諸菩薩但於其深智慧无量大海菩薩
心中雨如是等不可思議无上法雨迦葉又如大海能受大雨受如
車軸不增不減此諸菩薩亦復如是若於一劫若復百劫若聽若
說其法滿然不增不減迦葉又如大海百川眾流入其中者同一鹹
味此諸菩薩亦復如是聞種種法種種議論皆能信解為一
空味如是迦葉又如大海澄淨无垢濁水流入即皆清潔此諸菩薩
亦復如是諸結煩惱[illegible]迦葉又如大海[illegible]
亦復如是能與眾生无量法故名為甚深一切聲聞辟支佛不能測
故名之為深迦葉又如大海其水无量不可斗量此諸菩薩亦復如是集
无量法得无量智慧是故說諸菩薩以如大海迦葉又如大海積
聚種種无量珍寶此諸菩薩亦復如是入種種法門積諸法寶
種種行道出生无量法寶迦葉又如大海有三種寶一者
少價二者有價三者无價此諸菩薩所可說法亦復如是寵諸
眾生根之利鈍令得解脫有以小乘而得解脫有以中乘而得解
脫有以大乘而得解脫迦葉又如大海漸漸轉深此諸菩薩亦復
如是向薩婆若漸漸轉深迦葉又如大海不宿死屍此諸菩薩亦
復如是不宿聲聞辟支佛心不宿貪欲瞋恚愚癡亂念惡
覺之心不宿我人眾生之見迦葉又如劫盡燒時諸小陂池江河
泉源在前枯竭然後大海乃當消盡正法滅時亦復如是諸行
小乘之法先盡然後菩薩大乘之心正法乃滅迦葉此諸菩薩
舉手自命不捨正法汝觀菩薩失正法耶勿造斯觀迦葉
如彼大海有金剛珠名集眾寶乃至七日出時大至梵世而此
寶珠不燒不轉至他方大海之中若是寶珠在此世界世界
燒者无有是處此諸菩薩亦復如是正法滅時七耶法出今乃

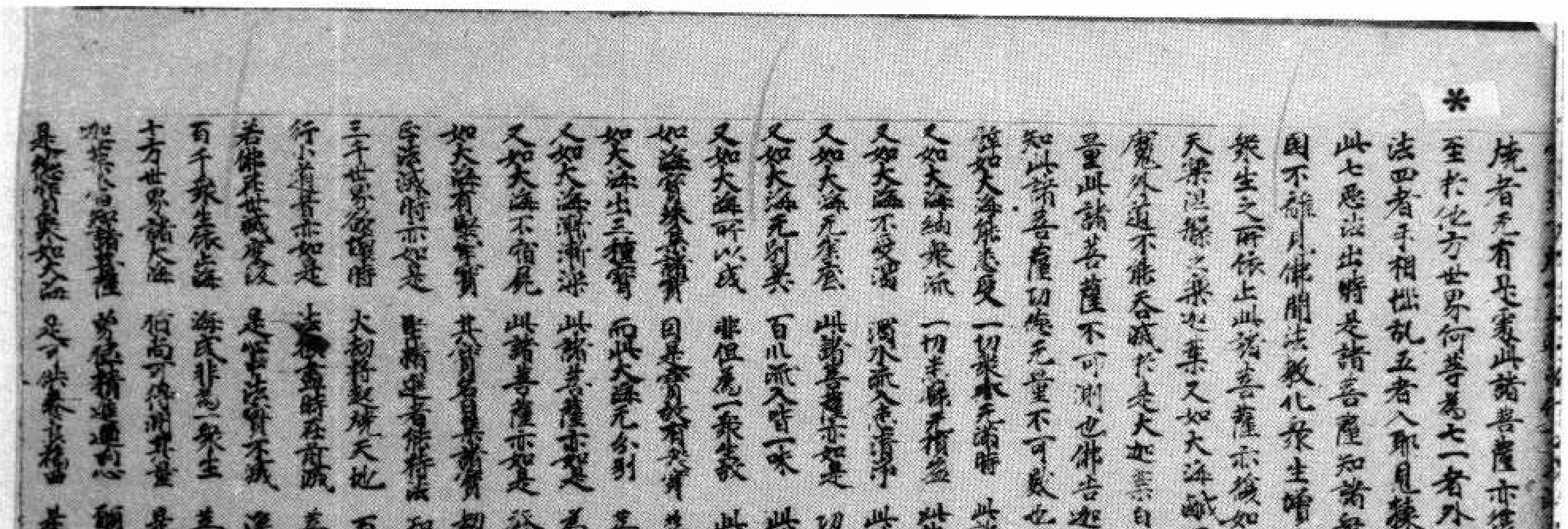

*

燒者无有是處此諸菩薩亦復如是正法滅時七耶法出今乃
至於他方世界何等為七一者外道論二者惡知識三者耶見道
法四者手相拙亂五者入耶見稠林六者不修福德七者无有行道
此七惡法出時是諸菩薩知諸眾生不可得度今乃至於他方佛
國不離見佛聞法教化眾生增長善根迦葉又如大海為无量
眾生之所依止此諸菩薩亦復如是眾生依止得三種樂人樂
天樂涅槃之樂迦葉又如大海鹹不可飲此諸菩薩亦復如是諸
魔外道不能吞滅於是大迦葉白佛言世尊大海雖深尚可測
量此諸菩薩不可測也佛告迦葉三千大千世界微塵猶可數
知此諸菩薩功德无量不可數也今於世尊[illegible]
譬如大海能長受　一切眾水无滿時　此諸菩薩亦如是　常求法利心无足
又如大海納眾流　一切本歸无增益　此諸菩薩亦如是　聚受眾法无增減
又如大海不受濁　濁水流入悉清淨　此諸菩薩亦如是　不受一切煩惱垢
又如大海无盡盈　此諸菩薩亦如是　功德智慧无有量　一切眾生不能測
又如大海无別異　百川流入皆一味　此諸菩薩亦如是　所覆眾生同一相
又如大海所以成　但為一乘故　此諸菩薩亦如是　普為一切發道心
如海[illegible]寶　因是寶故有其價　[illegible]
如大海出三種寶　所以大海无分別　菩薩說法亦如是　三乘度人无彼此
又如大海漸漸深　此諸菩薩亦如是　為眾生故備功德　迴向菩提薩婆若
又如大海不宿屍　此諸菩薩亦如是　[illegible]　不宿聲聞煩惱心
如大海有眾寶　[illegible]　[illegible]燒時然不燒　轉至他方諸佛國
正法滅時亦如是　此諸菩薩持法　知諸眾生不可度　轉至他方諸佛國
三千世界劫盡時　大劫將盡壞天地　百川眾流枯竭[illegible]　今大水王於後竭
行小道者亦如是　法盡時在前滅　菩薩[illegible]身　護持正法終乃盡
若佛在世滅度後　是等正法實不滅　深心清淨住是法　以此善法備行道
百千眾生依止海　[illegible]非為一眾生　菩薩發心亦如是　為度一切眾生故
十方世界諸大海　猶尚可得測其量　是諸菩薩所行道　聲聞緣覺不能測
[illegible]菩薩　[illegible]精進遠離心　願欲作佛度眾生　无有上者何以故
是能[illegible]大如大海　是可供養[illegible]福　是名最上大醫王　能療一切眾生病

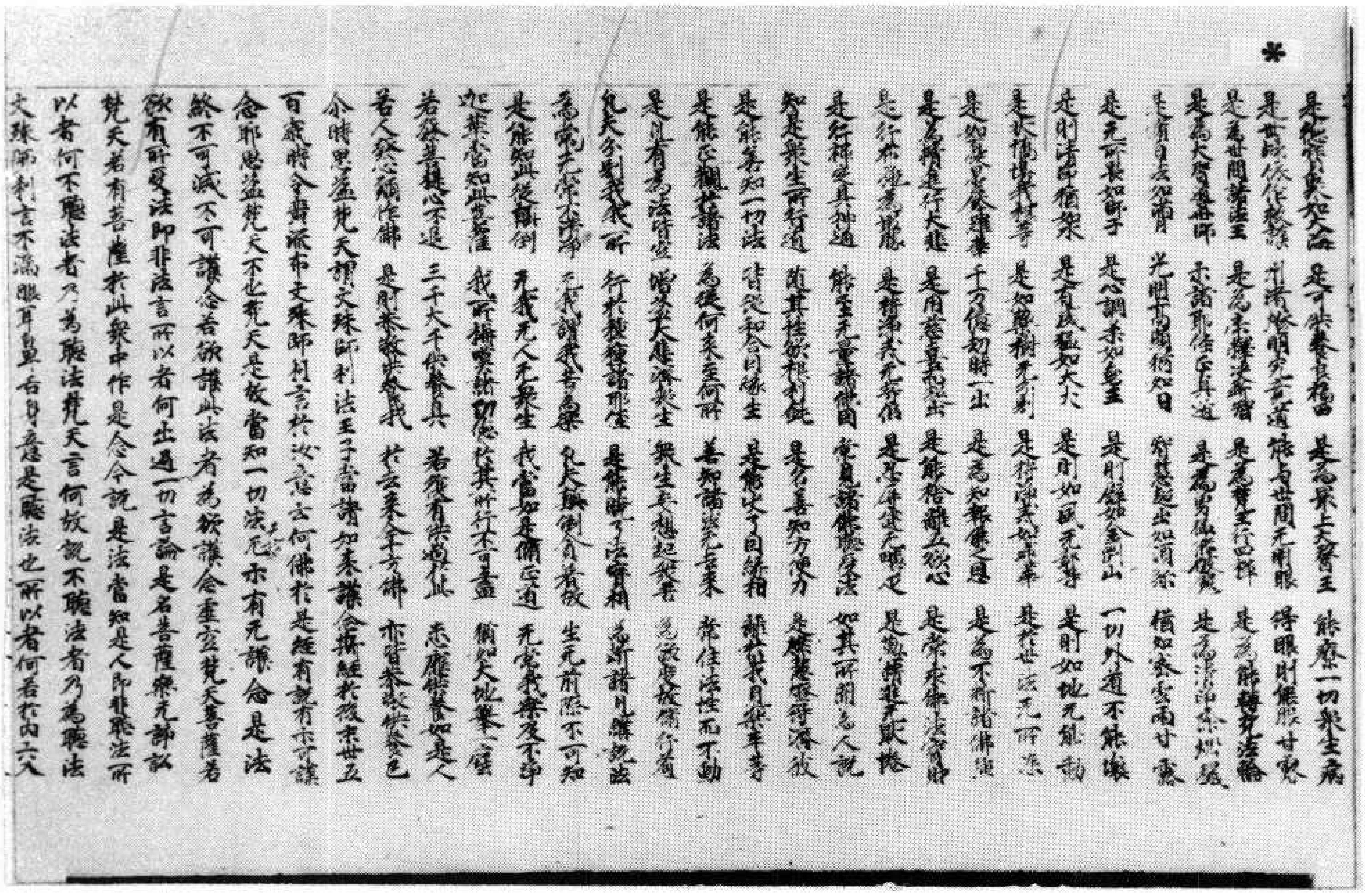

是能供養如來人　是可供養良福田　是為眾上大醫王　能療一切眾生病
是世歸依作救護　引諸盲明示正道　能與世間無明眼　得眼則能服甘露
是為世間諸法王　是為未釋決斷智　是為寶王行四攝　是為能轉妙法輪
是為大智善導師　示諸群生正真道　是為勇猛降伏魔　是為清淨[illegible]燃熾
是須目[illegible]如明月　光明普照猶如日　[illegible]慈悲出如消[illegible]　猶如密雲雨甘露
是無所畏如師子　是心調柔如象王　是則堅如金剛山　一切外道不能壞
是則清淨猶蓮華　是有威猛如大火　是則如風無所著　是則如地無能動
是大橋梁[illegible]於等　是如藥樹無分別　是持淨戒如水本　是於世法無所染
是如意寶[illegible]　千万億劫時一出　是為知報佛之恩　是為不斷諸佛種
是為精進行大悲　是用慈悲[illegible]　是能捨離五欲心　是常求佛法寶藏
是行於[illegible]龍　是常淨[illegible]無所依　是心住[illegible]無厭足　是能清淨[illegible]勝
是行精進其妙道　能至無量諸佛國　常見諸佛聽受法　如其所聞為人說
知是眾生所行道　隨其性欲根利鈍　是名善知方便力　是能悲慧得濟彼
是能善知一切法　皆從和合因緣生　是能以十因緣相　離於我見及斷常
是能正觀於諸法　為從何來至何所　善知諸法無去來　常住法性無不動
是見有為法皆空　唱言大悲濟眾生　眾生去[illegible]起我著　為說度脫諸行者
見大分別我我所　行於顛倒諸邪徑　是能聞了法實相　為斷諸見解說法
為說無作不淨淨　無我諸我苦樂　見大顛倒貪著故　生死前際不可知
是能知其從顛倒　無我無人無眾生　我當如是備正道　無常苦無及不淨
如華[illegible]當知此菩薩　我所攝要諸功德　於其所行不可盡　猶如大地攝一[illegible]
若發菩提心不退　三千大千供養具　若復有供過於此　志願供養如是人
善人發心願作佛　是則恭敬供養我　於去來今十方佛　亦皆恭敬供養已

尒時思益梵天謂文殊師利法王子諸如來護念攝經於後末世五百歲時令廣流布文殊師利言於汝意云何佛於是經有說有示可護念耶思益梵天言不也梵天是故當知一切法無亦有無護念是法餘不可滅不可護念若欲護此法者為欲護念虛空梵天菩薩若欲有所受法即非法言所以者何出過一切言論是名菩薩無諍訟梵天若有菩薩於此眾中作是念今說是法當知是人即非聽法所以者何不聽法者乃為聽法梵天言何故說不聽法者乃為聽法文殊師利言不濡眼耳鼻舌身意是聽法也所以者何若於內六入

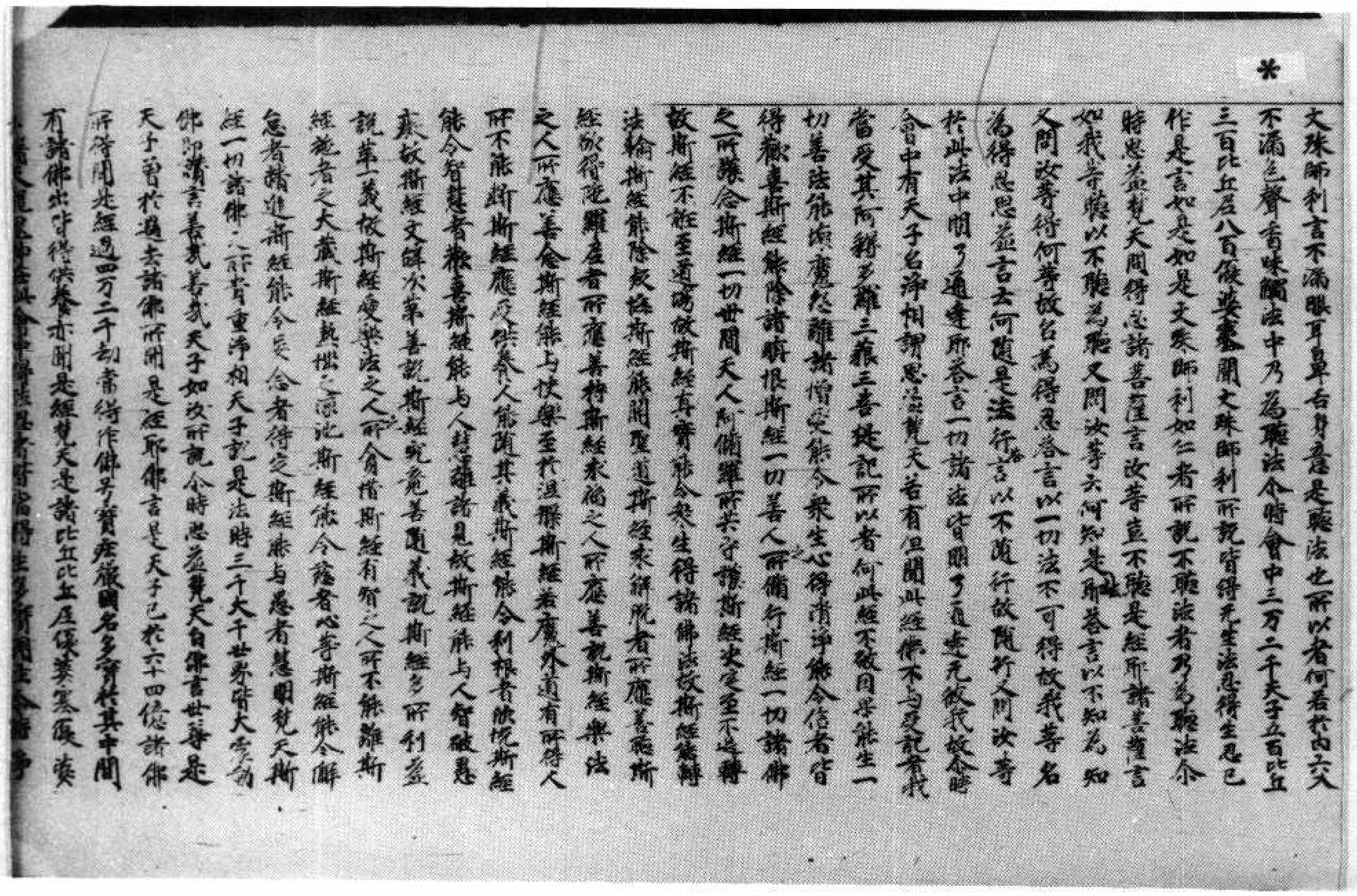

文殊師利言不濡眼耳鼻舌身意是聽法也所以者何若於內六入不濡色聲香味觸法中乃為聽法今時會中三万二千天子五百比丘三百比丘尼八百優婆塞聞文殊師利所說皆得无生法忍得生忍已作是言如是如是文殊師利如仁者所說不聽法者乃為聽法尒時思益梵天問得忍諸菩薩言汝等豈不聽是經耶諸菩薩言如我等聽以不聽為聽又問汝等云何知是耶答言以不知為知又問汝等得何等故名為得忍答言以一切法不可得故我等名為得忍思益言云何隨是法行答言以不隨行故隨行又問汝等於此法中聞了通達耶答言一切諸法皆聞了通達無彼我故尒時會中有天子名淨相謂思益梵天若有但聞此經得不與受記者我當受其阿耨多羅三藐三菩提記所以者何此經不破因果能生一切善法能與度脫離諸煩惱能令眾生心得清淨能令信者皆得稱喜斯經能除諸病根斯經一切善人所備行斯經一切諸佛之所護念斯經一切世間天人阿修羅所共守護斯經決定至不退轉故斯經不離至道場故斯經真實能令眾生得諸佛法故斯經能轉法輪斯經能除癡故斯經能開聖道斯經求勝者所應善聽斯經欲得陀羅尼者所應善持斯經求備之人所應善說斯經樂法之人所應善念斯經能與快樂至於涅槃斯經若廣外道有所得人所不能斷斯經應受供養之人能隨其義斯經能令利根者歡悅斯經能令智慧者歡喜斯經能與人慧離諸見故斯經能與人智破惡魔故斯經文辭次第善說斯經能見善隨義說斯經多所利益說第一義故斯經受樂法之人所今有斯經有智之人所不能離斯經施者之大藏斯經熱惱之涼池斯經能令病者心喜斯經能令解急者精進斯經能令受念者得定斯經能與愚者慧明梵天斯經一切諸佛之所貴重淨相天子說是法時三千大千世界皆大震動佛即讚言善哉善哉天子如汝所說尒時思益梵天白佛言世尊是天子曾於過去諸佛所聞是經耶佛言是天子已於六十四億諸佛所得聞是經過四万二千劫當得作佛号寶莊嚴國名多寶於其中間有諸佛出皆得供養亦聞是經梵天是諸比丘比丘尼優婆塞優婆夷
[illegible]

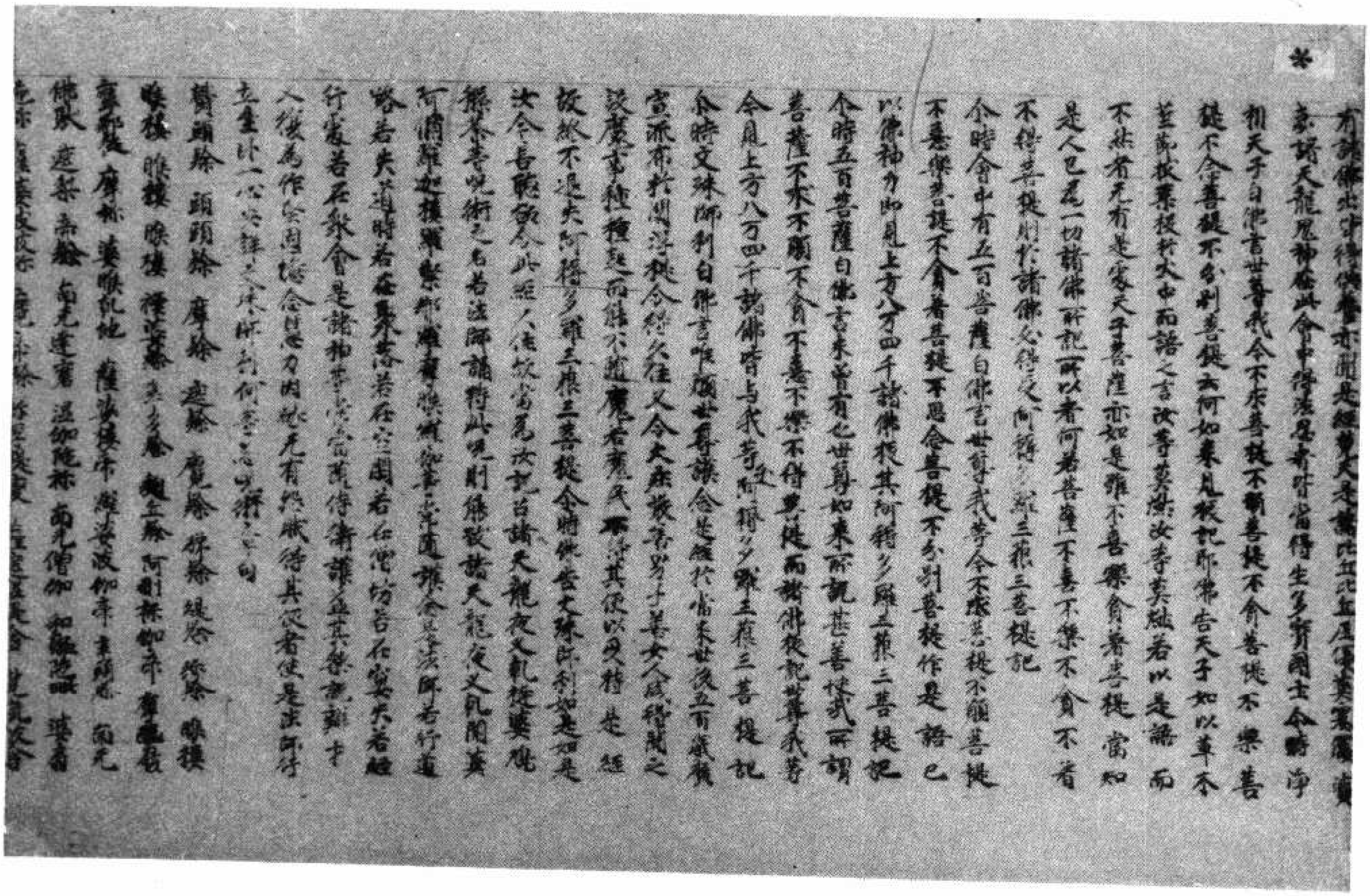

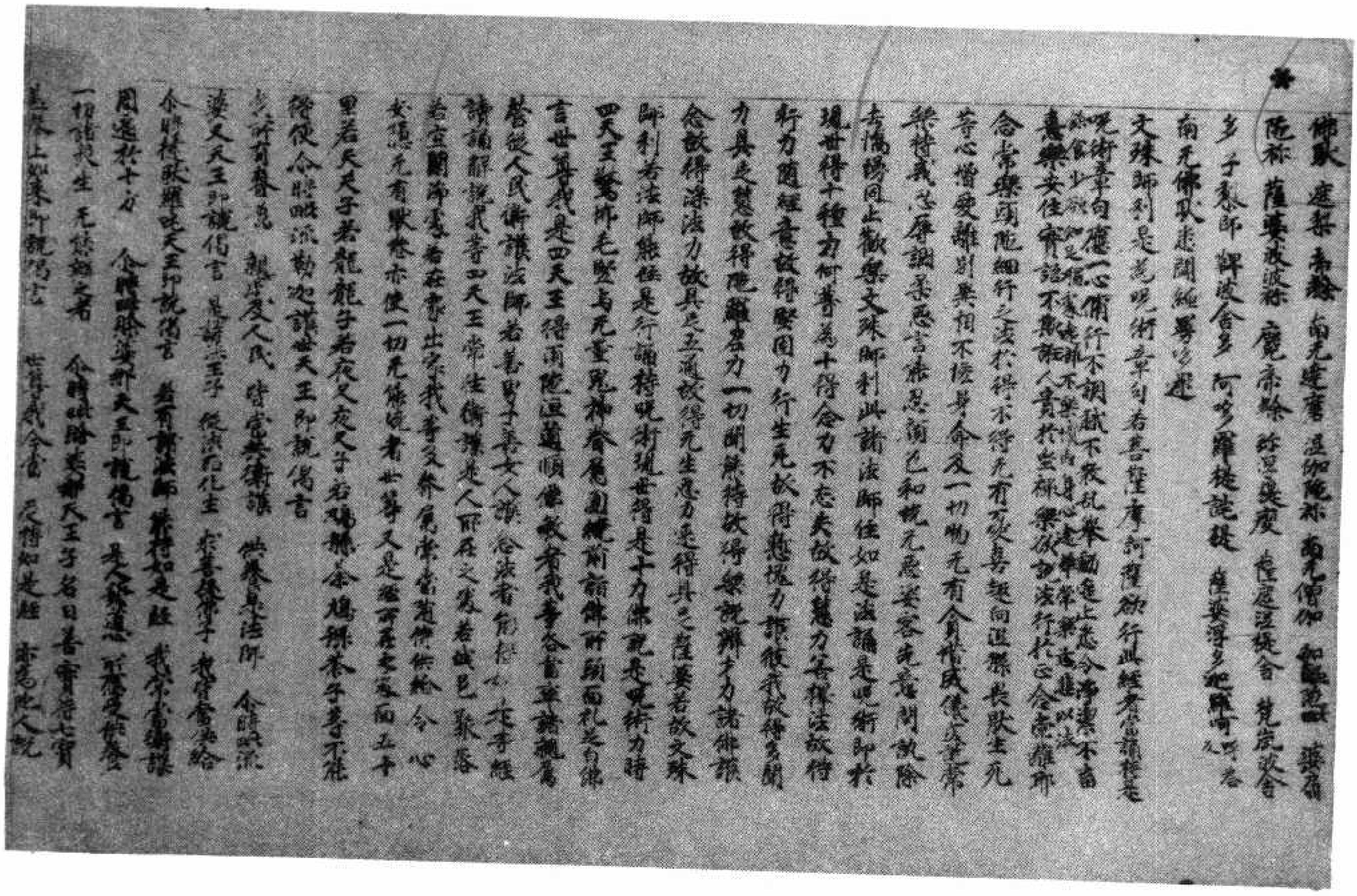

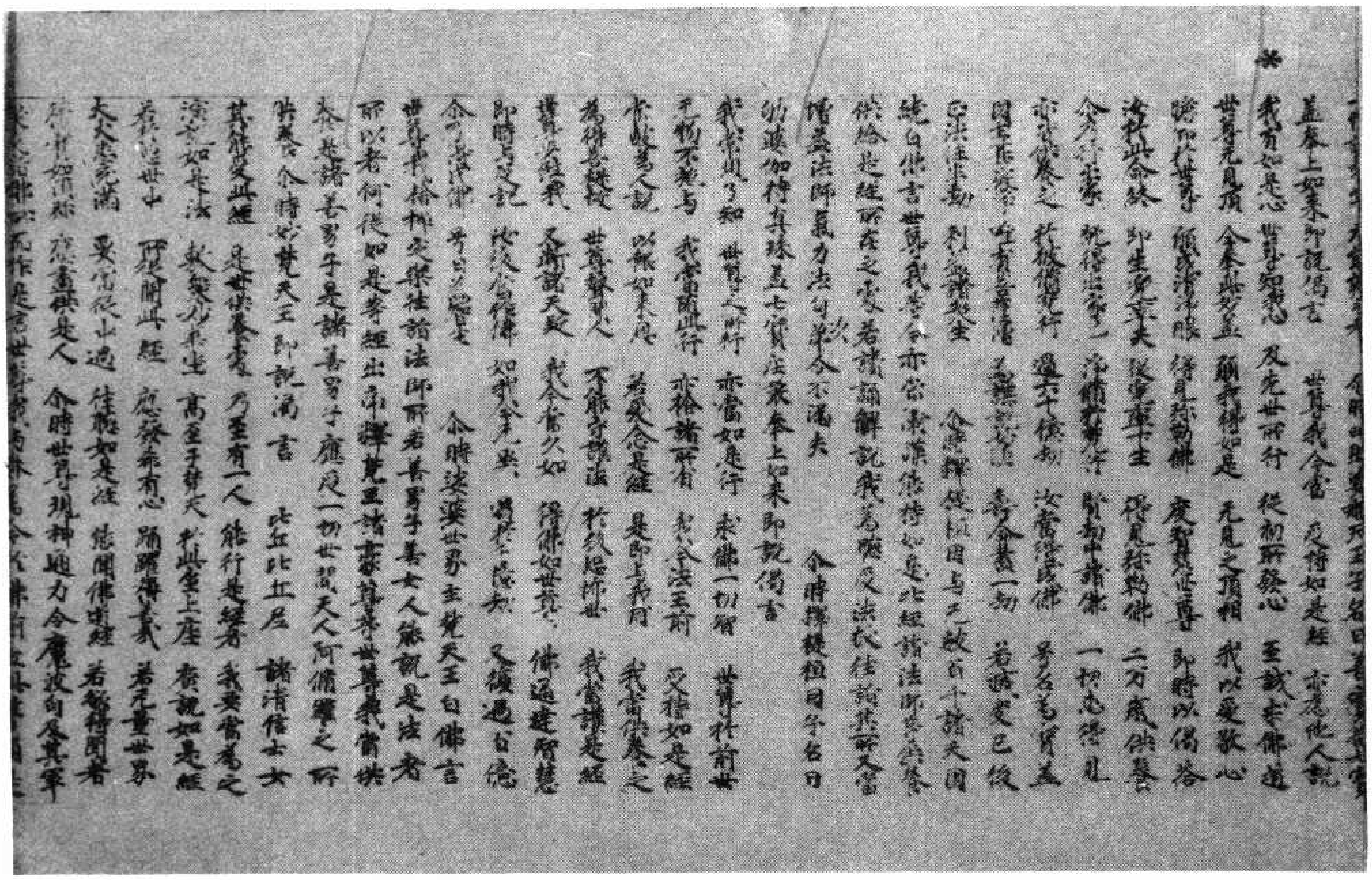

盖奉上如來即說偈言　世尊我今當　受持如是經　亦爲他人說
我有如是心　世尊悉知見　及先世所行　從初所發心　至誠求佛道
世尊先見頂　今來[illegible]　願我得如是　无見之頂相　我以愛敬心
瞻仰於世尊　願我得淨眼　得見於諸佛　度智[illegible]尊　即時以偈答
汝於此命終　即生兜率天　從彼當下生　得見於諸佛　二万歲供養
今於[illegible]衆　[illegible]　淨修諸梵行　然後於諸佛　一切悉得見
亦以供養之　於彼修梵行　過六十億劫　汝當得成佛　号名曰普[illegible]
國土[illegible]清　[illegible]　壽命滿一劫　若滅度已後
正法住半劫　利益諸衆生　介時釋提桓因與[illegible]百千諸天圍
繞白佛言世尊我等今亦當隨順佛持如是比經諸法師我等供養
供給是經所在之處若讀誦解說我等爲聽受法故往詣其所又當
護是法師氣力法句次第令不漏失　介時釋提桓因[illegible]名曰
[illegible]伽持真珠盖七寶莊嚴奉上如來即說偈言
我當以了知　世尊之所行　亦當如是行　求佛一切智　世尊於前世
于物不愛与　我當隨此行　亦捨諸所有　我今法王前　受持如是經
亦以爲人說　以報如來恩　若有念是經　是即上[illegible]　我當供養之
為諸菩薩說　世尊[illegible]人　不[illegible]　於[illegible]世　我當護是經
護[illegible]衆　又衛護天[illegible]　我今當[illegible]如　諸佛如世尊　佛通達智慧
即時与受記　汝後必作佛　如我今無異　[illegible]　又復過百億
今[illegible]　号曰[illegible]　介時娑婆世界主梵天王白佛言
世尊[illegible]住諸法師所居善男子善女人能說是法者
所以者何從如是等經出帝釋梵王諸[illegible]世尊[illegible]我當供
養是諸善男子是諸善男子應受一切世間天人阿脩羅之所
供養　介時娑婆梵天王即說偈言　比丘比丘尼　諸清信士女
其能受此經　是世供養處　乃至有一人　能行是經者　我要當爲之
演說如是法　[illegible]　高至于梵天　於此坐上座　廣說如是經
若於後世中　得聞此經　應發希有心　踊躍歡喜[illegible]　若元量世界
大火悉充滿　要當從中過　往聽如是經　聽聞佛此經　若能持聞者
稱其如須弥　應當供是人　介時世尊現神通力令魔波旬及其軍

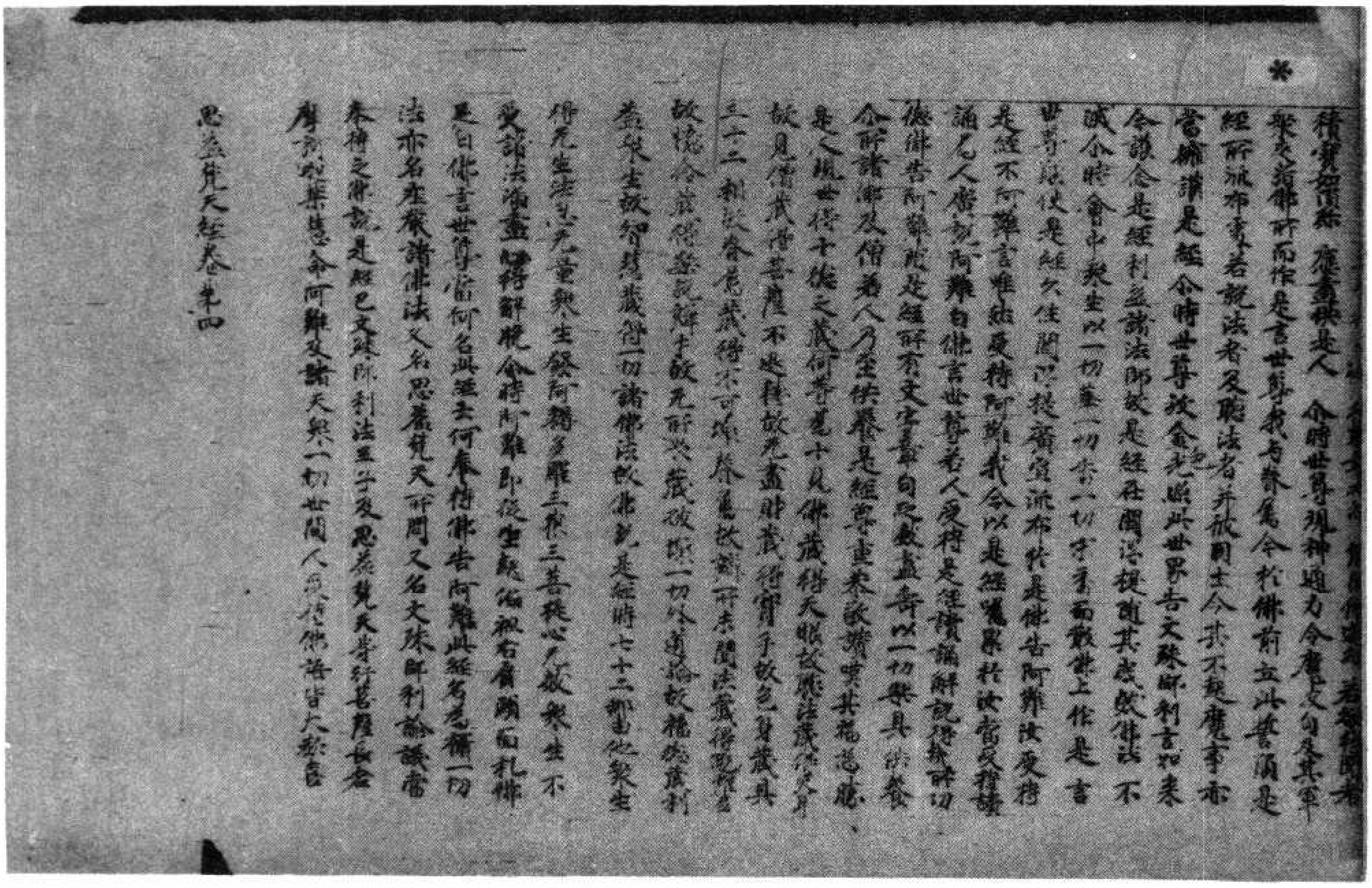

稱其如須弥　應當供是人　介時世尊現神通力令魔波旬及其軍
衆來詣佛所而作是言世尊我与眷屬今於佛前立此誓願若是
經所流布之處若說法者及聽法者并諸國主今我不起魔事亦
當擁護是經　介時世尊放金色光照此世界告文殊師利言如來
今請念是經利益諸法師故是經在閻浮提隨其[illegible]佛法不
滅　介時會中衆生以一切華一切香一切[illegible]而散佛上作是言
世尊[illegible]是經久住閻浮提廣宣流布於是佛告阿難汝受持
是經不阿難言唯然受持阿難我今以是經囑累於汝當受持讀
誦爲人廣說阿難白佛言世尊若人受持是經讀誦解說得幾許功
德佛告阿難隨是經所有文字章句其數盡壽以一切樂具供養
介所諸佛及僧若人乃至供養是經[illegible]其福甚[illegible]
是人現世得十種[illegible]何等是十一見佛藏得天眼故[illegible]
故見佛[illegible]不退轉故无盡[illegible]
三十二相[illegible]
故[illegible]
益衆生故得智慧藏得一切諸佛法故佛說是經時七十二那由他衆生
得无生法忍无量衆生發阿耨多羅三藐三菩提心又[illegible]衆生不
受諸法漏盡得解脫介時阿難即從坐起偏袒右肩頂禮佛
足白佛言世尊當何名此經云何奉持佛告阿難此經名爲攝一切
法亦名莊嚴諸佛法又名思益梵天所問又名文殊師利論議當
奉持之佛說是經已文殊師利法王子及思益梵天等行菩薩長老
阿難及諸天與人一切世間人聞佛所說皆大歡喜

思益梵天經卷第四

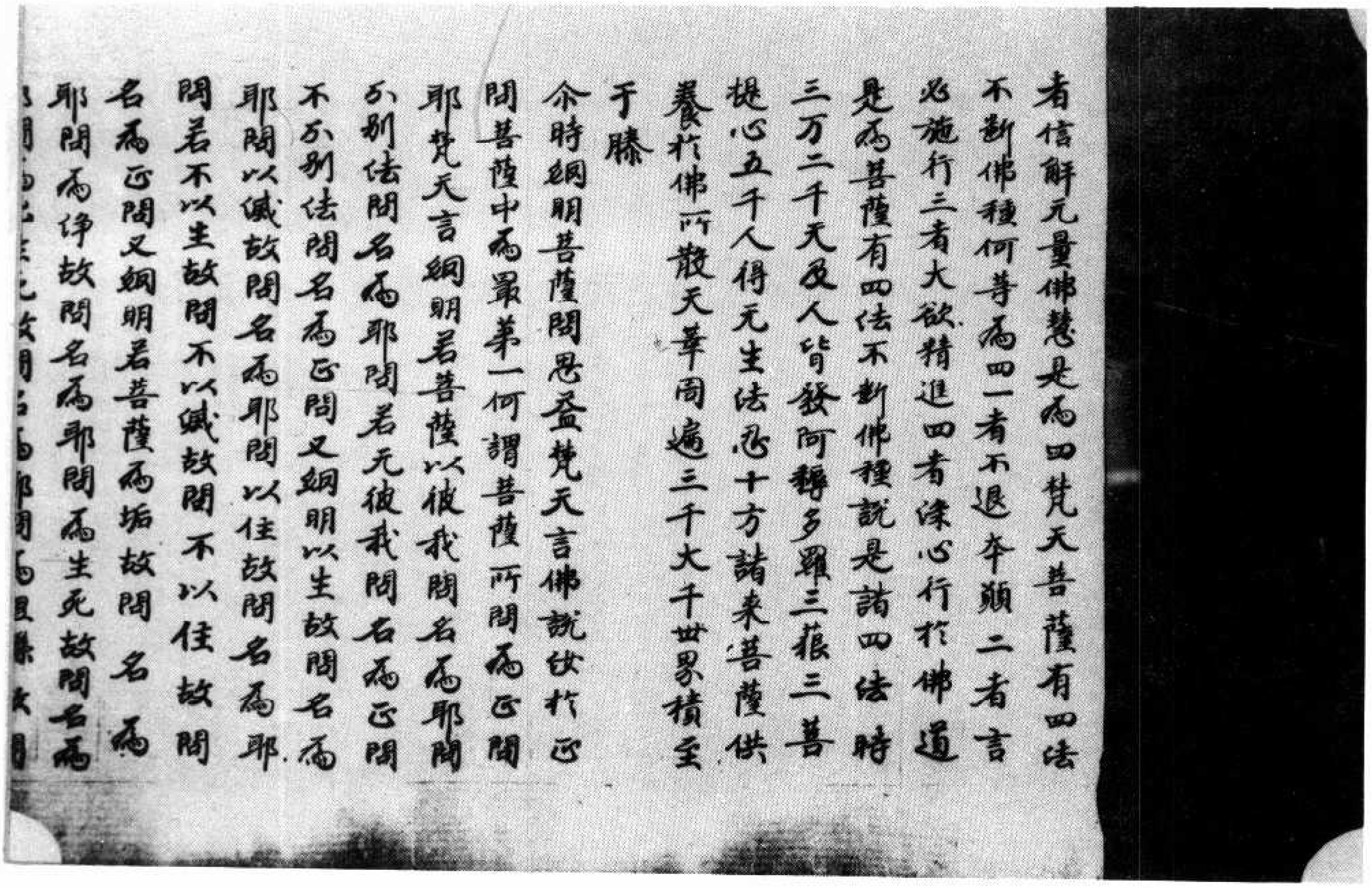

者信解无量佛慧是爲四梵天菩薩有四法
不斷佛種何等爲四一者不退本願二者言
必施行三者大欲精進四者深心行於佛道
是爲菩薩有四法不斷佛種說是諸四法時
三万二千天及人皆發阿耨多羅三藐三菩
提心五千人得无生法忍十方諸來菩薩供
養於佛所散天華周遍三千大千世界積至
于膝
尒時綱明菩薩問思益梵天言佛說汝於正
問菩薩中爲最第一何謂菩薩所問爲正問
耶梵天言綱明若菩薩以彼我問名爲耶問
分別法問名爲耶問若无彼我問名爲正問
不分別法問名爲正問又綱明以生故問名爲
耶問以滅故問名爲耶問以住故問名爲耶
問若不以生故問不以滅故問不以住故問
名爲正問又綱明若菩薩爲垢故問 名 爲
耶問爲淨故問名爲耶問爲生死故問名爲
問爲出生死故問名爲耶問爲涅槃故問

北四〇九號（來三）思益梵天所問經卷第一四法品第二分別品第三

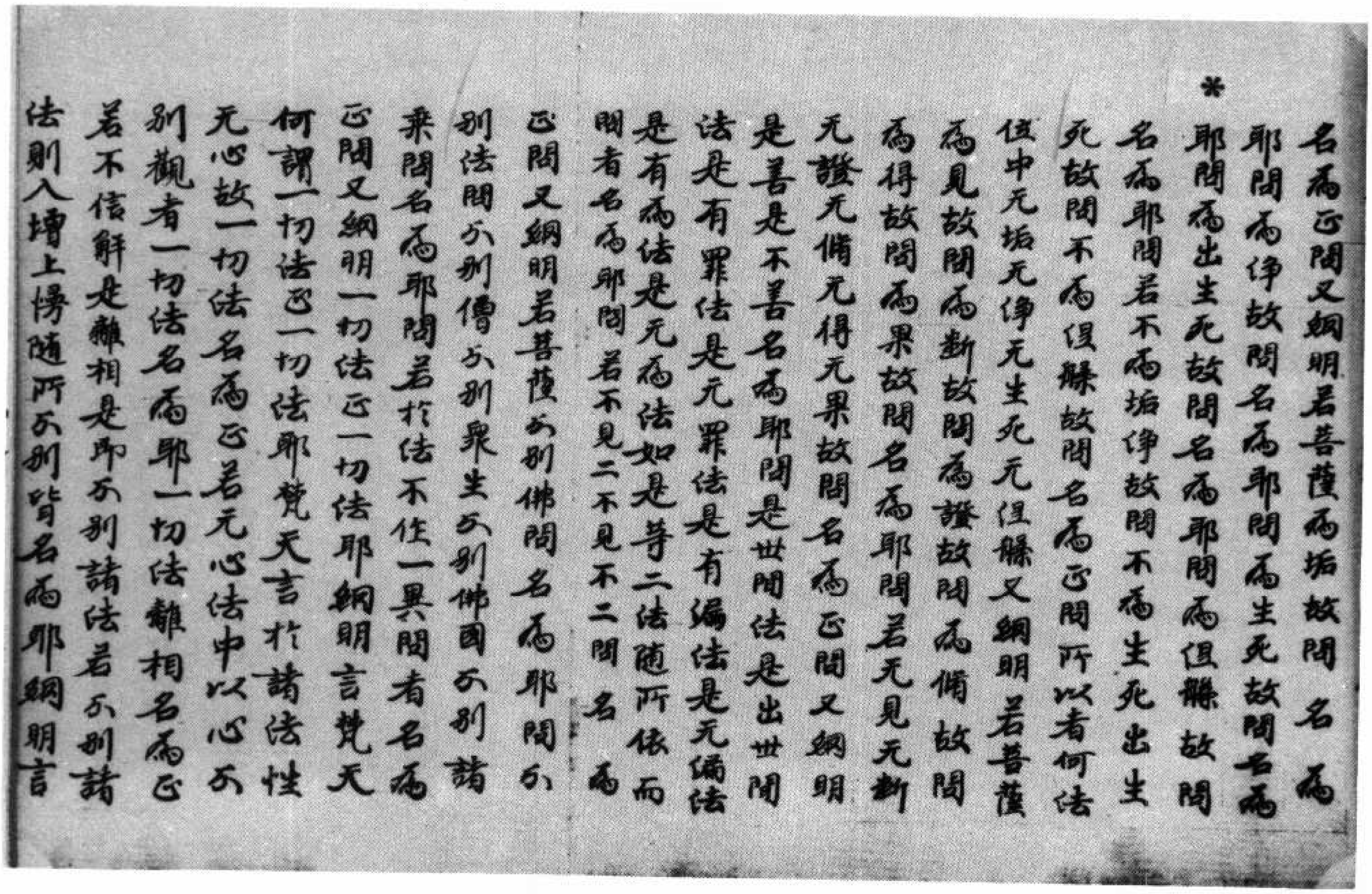

名爲正問又綱明若菩薩爲垢故問 名 爲
*
耶問爲淨故問名爲耶問爲生死故問名爲
耶問爲出生死故問名爲耶問爲涅槃故問
名爲耶問若不爲垢淨故問不爲生死出生
死故問不爲涅槃故問名爲正問所以者何法
位中无垢无淨无生死无涅槃又綱明若菩薩
爲見故問爲斷故問爲證故問爲脩故問
爲得故問爲果故問名爲耶問若无見无斷
无證无脩无得无果故問名爲正問又綱明
是善是不善名爲耶問是世間法是出世間
法是有罪法是无罪法是有漏法是无漏法
是有爲法是无爲法如是等二法隨所依而
問者名爲耶問若不見二不見不二問 名 爲
正問又綱明若菩薩分別佛問名爲耶問分
別法問分別僧分別衆生分別佛國分別諸
乘問名爲耶問若於法不住一異問者名爲
正問又綱明一切法正一切法耶綱明言梵天
何謂一切法正一切法耶梵天言於諸法性
无心故一切法名爲正若无心法中以心分
別觀者一切法名爲耶一切法離相名爲正
若不信解是離相是即分別諸法若分別諸
法則入增上慢隨所分別皆名爲耶綱明言

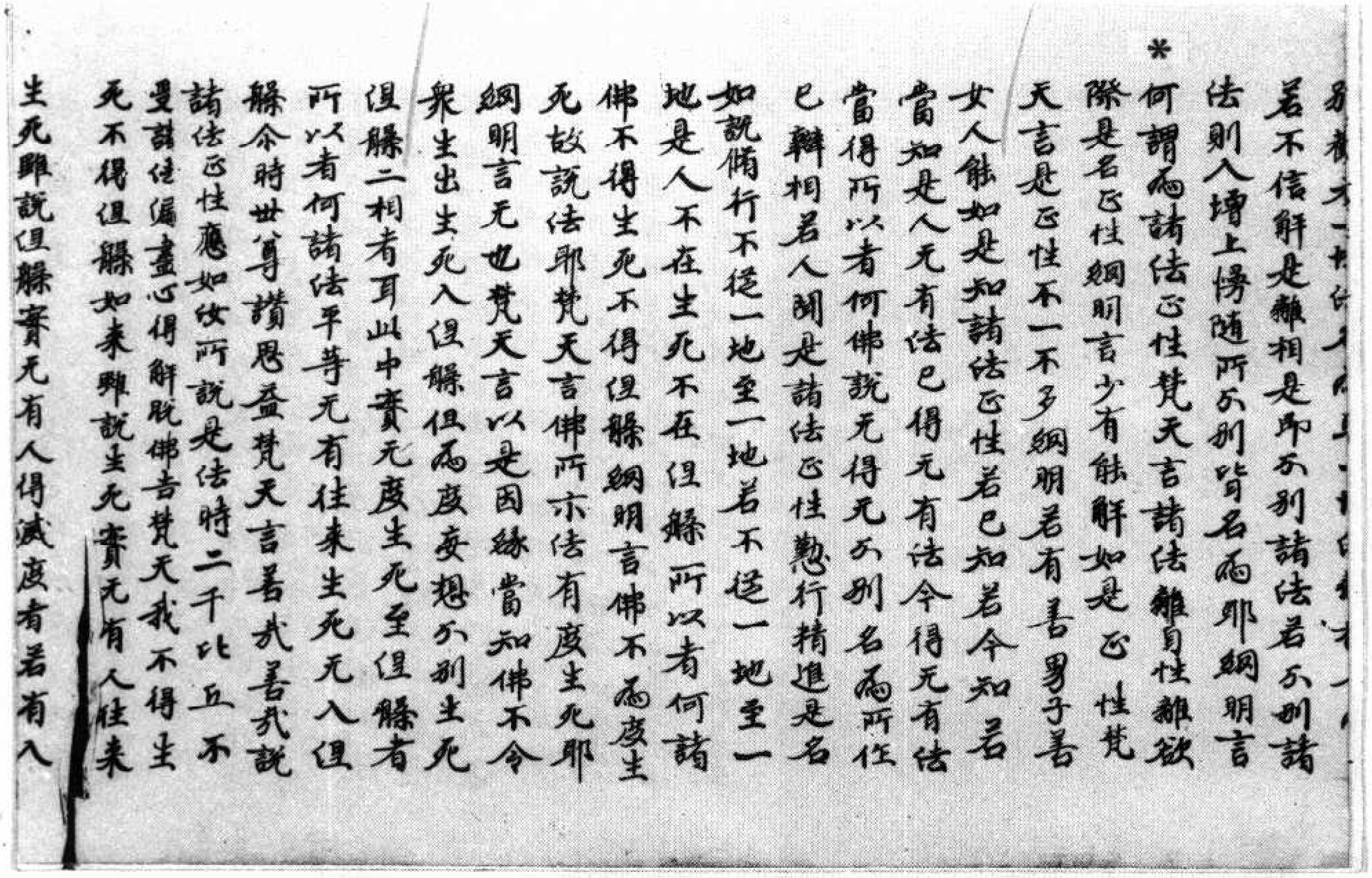

*

若不信解是離相是即分別諸法若分別諸
法則入增上慢隨所分別皆名爲耶網明言
何謂爲諸法正性梵天言諸法離自性離欲
際是名正性網明言少有能解如是正　性梵
天言是正性不一不多網明若有善男子善
女人能如是知諸法正性若已知若今知若
當知是人无有法已得无有法今得无有法
當得所以者何佛說无得无分別名爲所作
已辦相若人聞是諸法正性懃行精進是名
如說脩行不從一地至一地若不從一地至一
地是人不在生死不在涅槃所以者何諸
佛不得生死不得涅槃網明言佛不爲度生
死故說法耶梵天言佛所亦法有度生死耶
網明言无也梵天言以是因緣當知佛不令
衆生出生死入涅槃但爲度妄想分別生死
涅槃二相者耳此中實无度生死至涅槃者
所以者何諸法平等无有往來生死无入涅
槃尒時世尊讚思益梵天言善哉善哉說
諸法正性應如汝所說是法時二千比丘不
受諸法漏盡心得解脫佛告梵天我不得生
死不得涅槃如來雖說生死實无有人往來
生死雖說涅槃實无有人得滅度者若有入

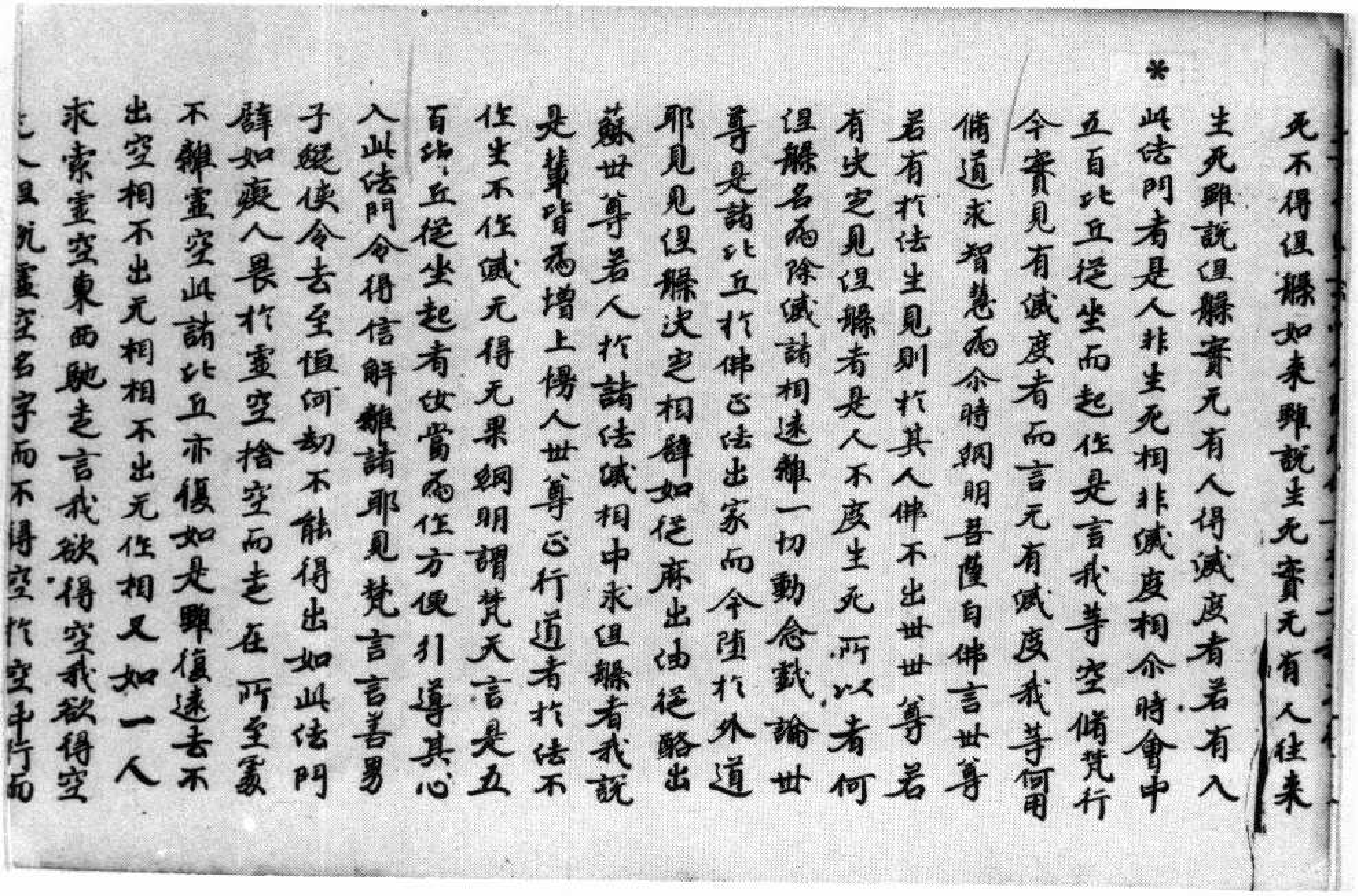

*

死不得涅槃如來雖說生死實无有人往來
生死雖說涅槃實无有人得滅度者若有入
此法門者是人非生死相非滅度相尒時會中
五百比丘從坐而起作是言我等空脩梵行
今實見有滅度者而言无有滅度我等何用
脩道求智慧爲尒時網明菩薩白佛言世尊
若有於法生見則於其人佛不出世世尊若
有決定見涅槃者是人不度生死所以者何
涅槃名爲除滅諸相遠離一切動念戲論世
尊是諸比丘於佛正法出家而今墮於外道
耶見見涅槃決定相譬如從麻出油從酪出
蘇世尊若人於諸法滅相中求涅槃者我說
是輩皆爲增上慢人世尊正行道者於法不
作生不作滅无得无果網明謂梵天言是五
百比丘從坐起者汝當爲作方便引導其心
入此法門令得信解離諸耶見梵言言善男
子縱使令去至恒河劫不能得出如此法門
譬如癡人畏於虛空捨空而走在所至處
不離虛空此諸比丘亦復如是雖復遠去不
出空相不出无相不出无作相又如一人
求索虛空東西馳走言我欲得空我欲得空
人但說虛空名字而不得空於空中行而

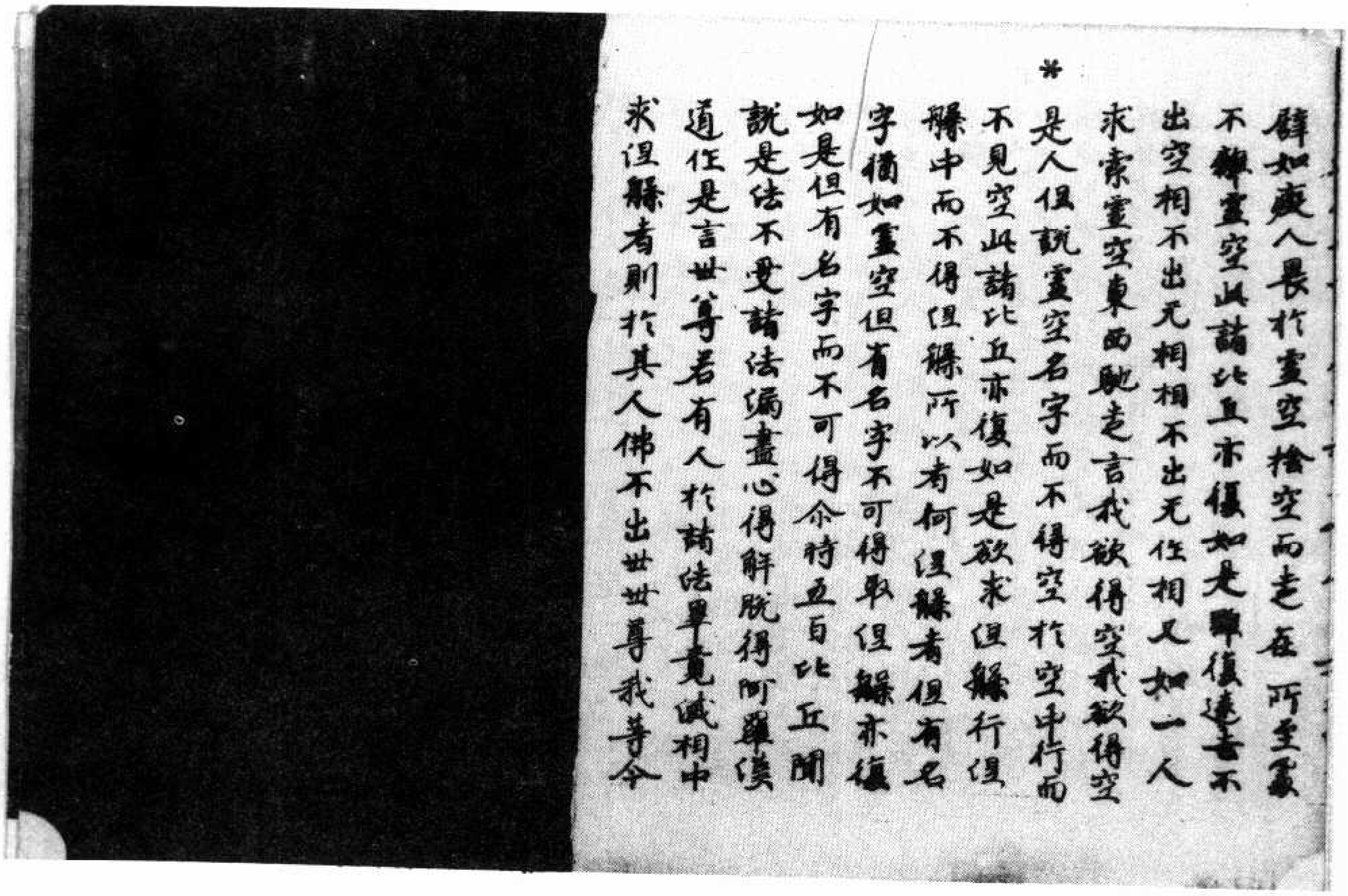

辟如癡人畏於虛空捨空而走在所至處不離虛空此諸比丘亦復如是雖復遠去不出空相不出无相相不出无作相又如一人求索虛空東西馳走言我欲得空我欲得空是人但說虛空名字而不得空於空中行而不見空此諸比丘亦復如是欲求涅槃行涅槃中而不得涅槃所以者何涅槃者但有名字猶如虛空但有名字不可得取涅槃亦復如是但有名字而不可得尒時五百比丘聞說是法不受諸法漏盡心得解脫得阿羅漢道作是言世尊若有人於諸法畢竟滅相中求涅槃者則於其人佛不出世世尊我等今

▼北四一〇一號（閏四十一）思益梵天所問經卷第一分別品第三解諸法品第四

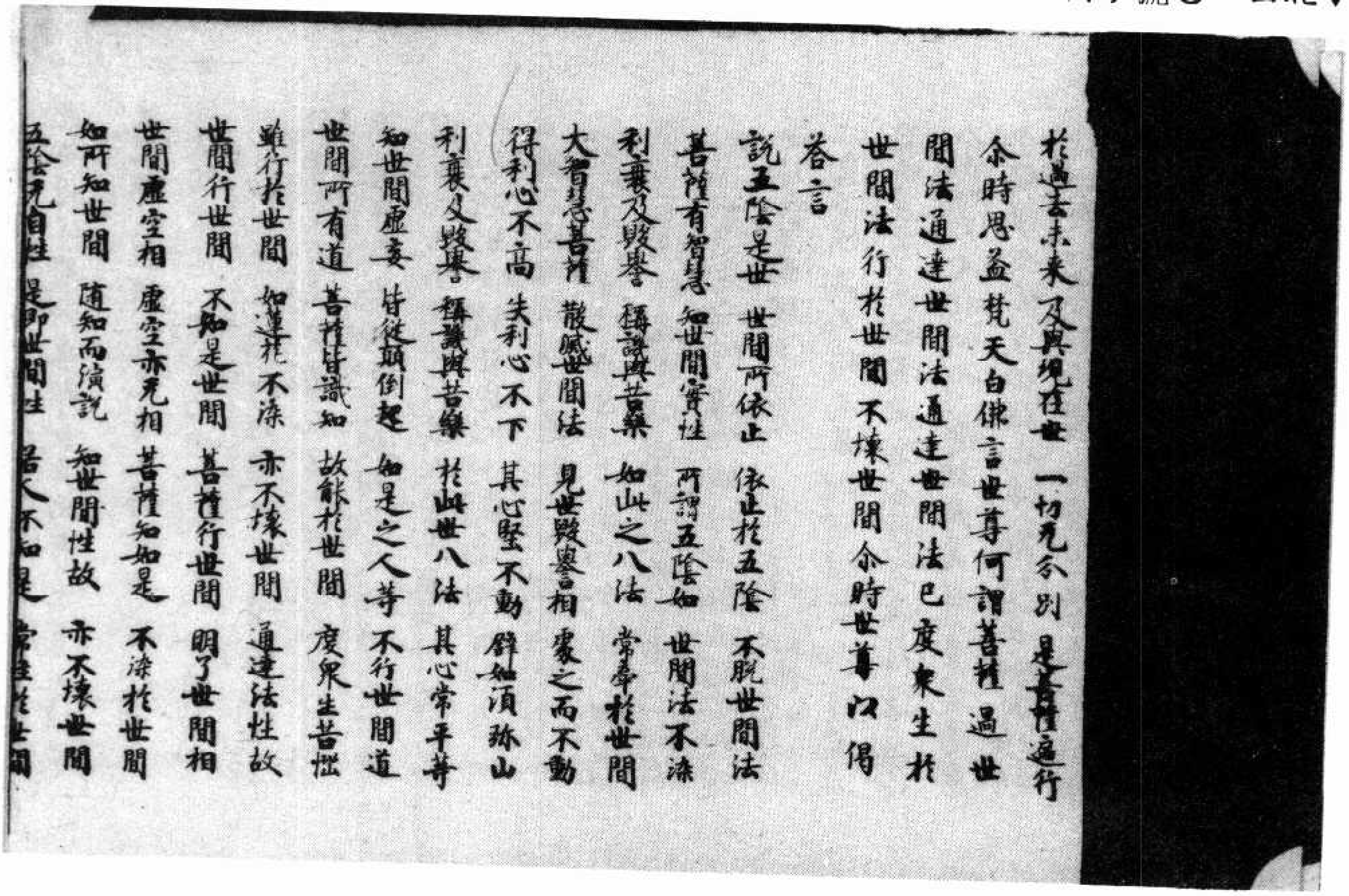

於過去未來及與現在世　一切无分別　是菩薩遍行

尒時思益梵天白佛言世尊何謂菩薩遍世間法通達世間法通達世間法已度衆生於世間法行於世間不壞世間尒時世尊以偈荅言

說五陰是世　世間所依止　依止於五陰　不脫世間法
菩薩有智慧　知世間實性　所謂五陰如　世間法不染
利衰及毀譽　稱譏與苦樂　如此之八法　常牽於世間
大智慧菩薩　散滅世間法　見世毀譽相　處之而不動
得利心不高　失利心不下　其心堅不動　譬如須彌山
利衰及毀譽　稱譏與苦樂　於此世八法　其心常平等
知世間虛妄　皆從顛倒起　如是之人等　不行世間道
世間所有道　菩薩皆識知　故能於世間　度衆生苦惱
雖行於世間　如蓮花不染　亦不壞世間　通達法性故
世間行世間　不知是世間　菩薩行世間　明了世間相
世間虛空相　虛空亦无相　菩薩知如是　不染於世間
如所知世間　隨知而演說　知世間性故　亦不壞世間
五陰无自性　是即世間性　若人不知是　常住於世間

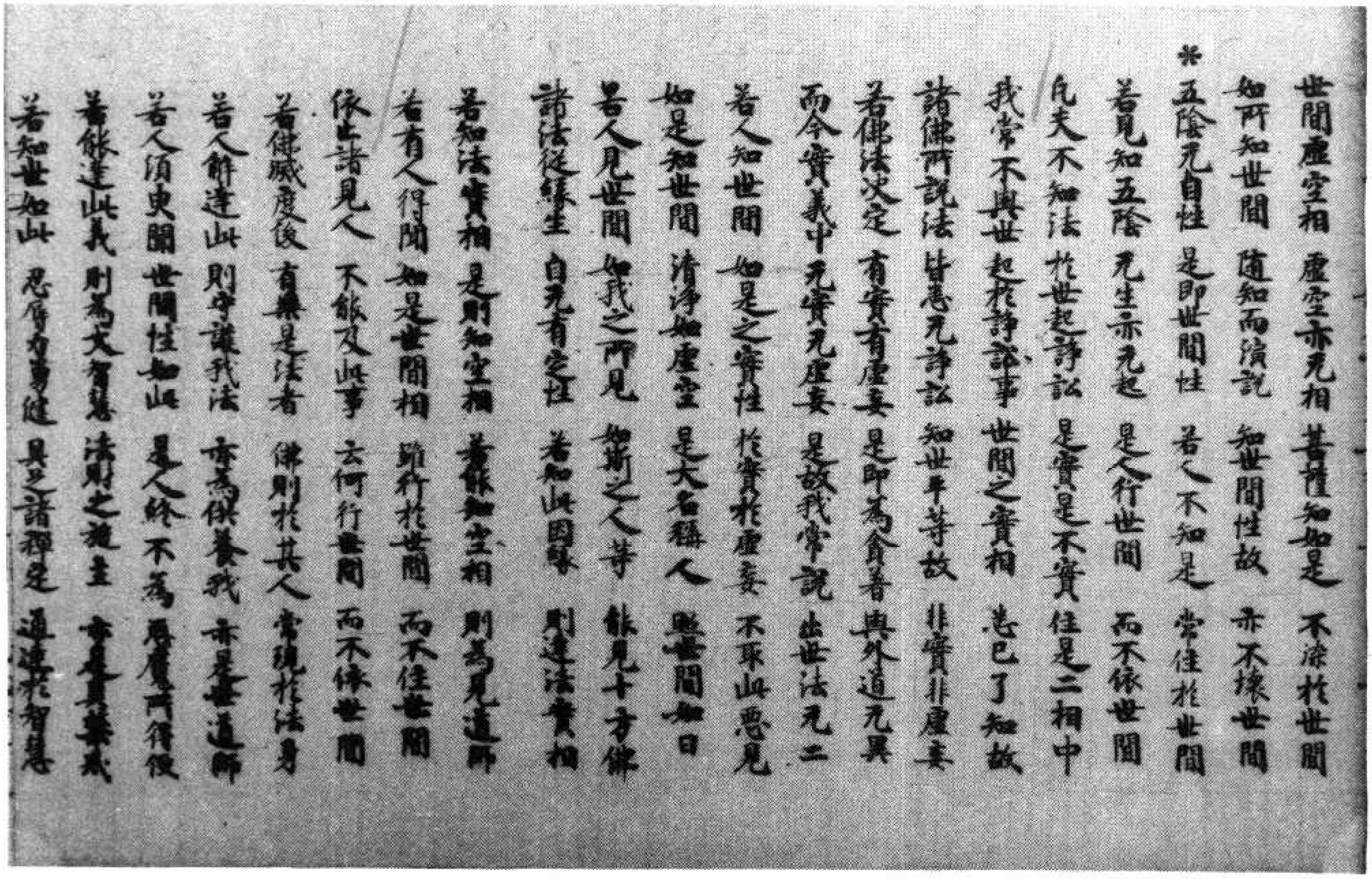

世間虛空相 虛空亦无相 菩薩知如是 不染於世間
如所知世間 隨知而演說 知世間性故 亦不壞世間
*五陰无自性 是即世間性 若人不知是 常住於世間
若見知五陰 无生亦无起 是人行世間 而不依世間
凡夫不知法 於世起諍訟 是實是不實 住是二相中
我常不與世 起於諍訟事 世間之實相 悉已了知故
諸佛所說法 皆悉无諍訟 知世平等故 非實非虛妄
若佛法決定 有實有虛妄 是即為貪著 與外道无異
而今實義中 无實无虛妄 是故我常說 出世法无二
若人知世間 如是之實性 於實於虛妄 不取此惡見
如是知世間 清淨如虛空 是大名稱人 照世間如日
若人見世間 如我之所見 如斯之人等 能見十方佛
諸法從緣生 自无有定性 若知此因緣 則達法實相
若知法實相 是則知空相 若能知空相 則為見導師
若有人得聞 如是世間相 雖行於世間 而不住世間
依止諸見人 不能及此事 云何行世間 而不依世間
若佛滅度後 有樂是法者 佛則於其人 常現於法身
若人能達此 則守護我法 亦為供養我 亦是世導師
若人須臾聞 世間性如此 是人終不為 惡魔所得便
若能達此義 則為大智慧 法財之施主 亦是具禁戒
若知世如此 忍辱力勇健 具足諸禪定 通達於智慧

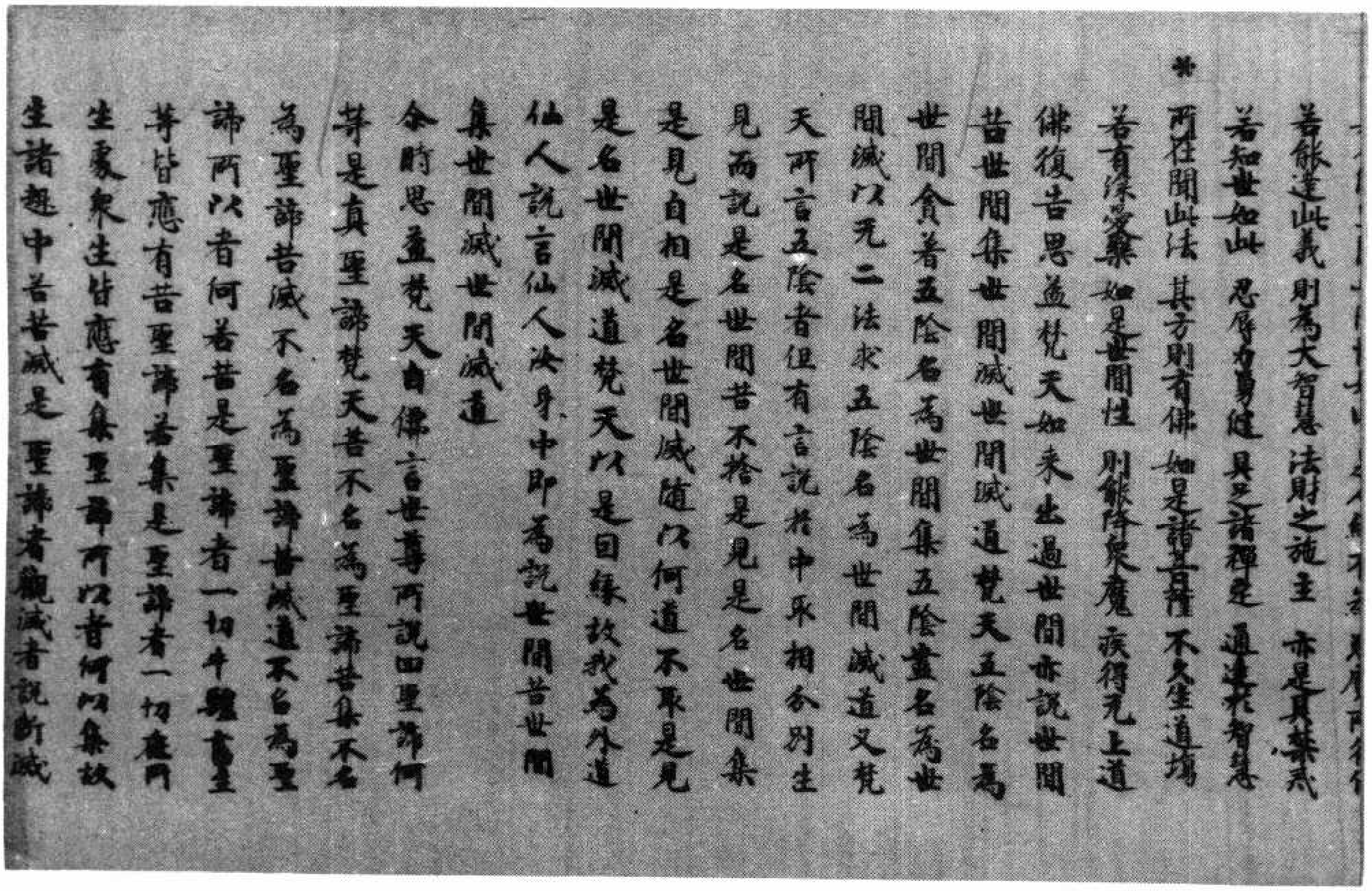

若能達此義 則為大智慧 法財之施主 亦是具禁戒
若知世如此 忍辱力勇健 具足諸禪定 通達於智慧
*所住聞此法 其方則有佛 如是諸菩薩 不久坐道場
若有深愛樂 如是世間性 則能降衆魔 疾得无上道
佛復告思益梵天 如來出過世間 亦說世間
苦世間集世間滅世間滅道 梵天 五陰名為
世間 貪著五陰名為世間集 五陰盡名為世
間滅 以无二法求五陰名為世間滅道 又梵
天 所言五陰者 但有言說 於中取相分別生
見 而說是名世間苦 不捨是見 是名世間集
是見自相 是名世間滅 隨以何道 不取是見
是名世間滅道 梵天 以是因緣故 我為外道
仙人說言 仙人 汝身中即為說世間苦世間
集世間滅世間滅道
尒時思益梵天白佛言 世尊所說四聖諦 何
等是真聖諦 梵天 苦不名為聖諦 苦集不名
為聖諦 苦滅不名為聖諦 苦滅道不名為聖
諦 所以者何 若苦是聖諦者 一切牛驢畜生
等皆應有苦聖諦 若集是聖諦者 一切諸所
生處衆生皆應有集聖諦 所以者何 以集故
生諸趣中 若苦滅是聖諦者 觀滅者說斷滅

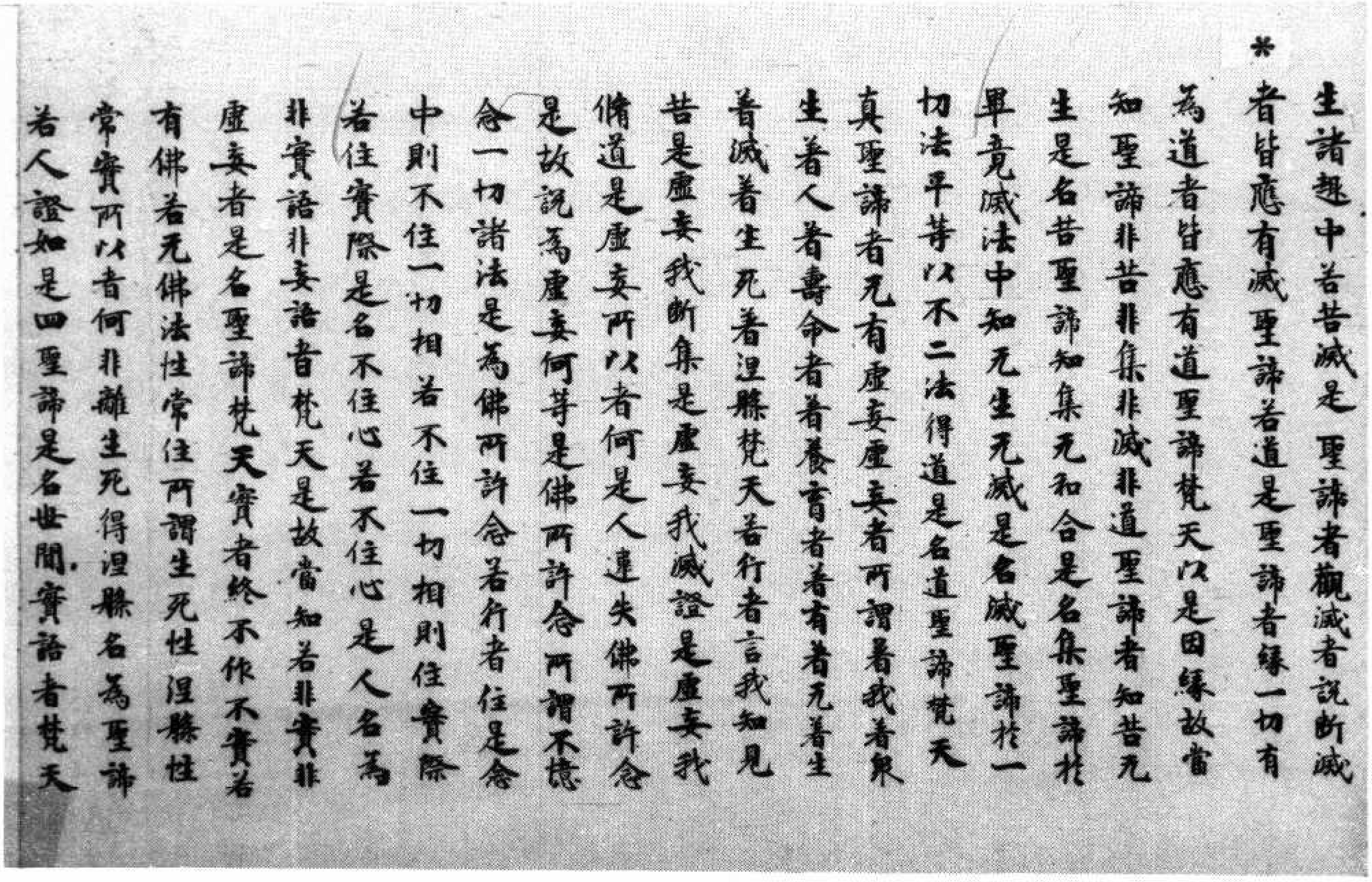

*

生諸趣中若苦滅是聖諦者觀滅者說斷滅者皆應有滅聖諦若道是聖諦者緣一切有爲道者皆應有道聖諦梵天以是因緣故當知聖諦非苦非集非滅非道聖諦者知苦无生是名苦聖諦知集无和合是名集聖諦於畢竟滅法中知无生无滅是名滅聖諦於一切法平等以不二法得道是名道聖諦梵天眞聖諦者无有虛妄虛妄者所謂著我著衆生著人著壽命者著養育者著有著无著生著滅著生死著涅槃梵天若行者言我知見苦是虛妄我斷集是虛妄我滅證是虛妄我脩道是虛妄所以者何是人違失佛所許念是故說爲虛妄何等是佛所許念所謂不憶念一切諸法是爲佛所許念若行者住是念中則不住一切相若不住一切相則住實際若住實際是名不住心若不住心是人名爲非實語非妄語者梵天是故當知若非實非虛妄者是名聖諦梵天實者終不作不實若有佛若无佛法性常住所謂生死性涅槃性常實所以者何非離生死得涅槃名爲聖諦若人證知是四聖諦是名世間實語者梵天

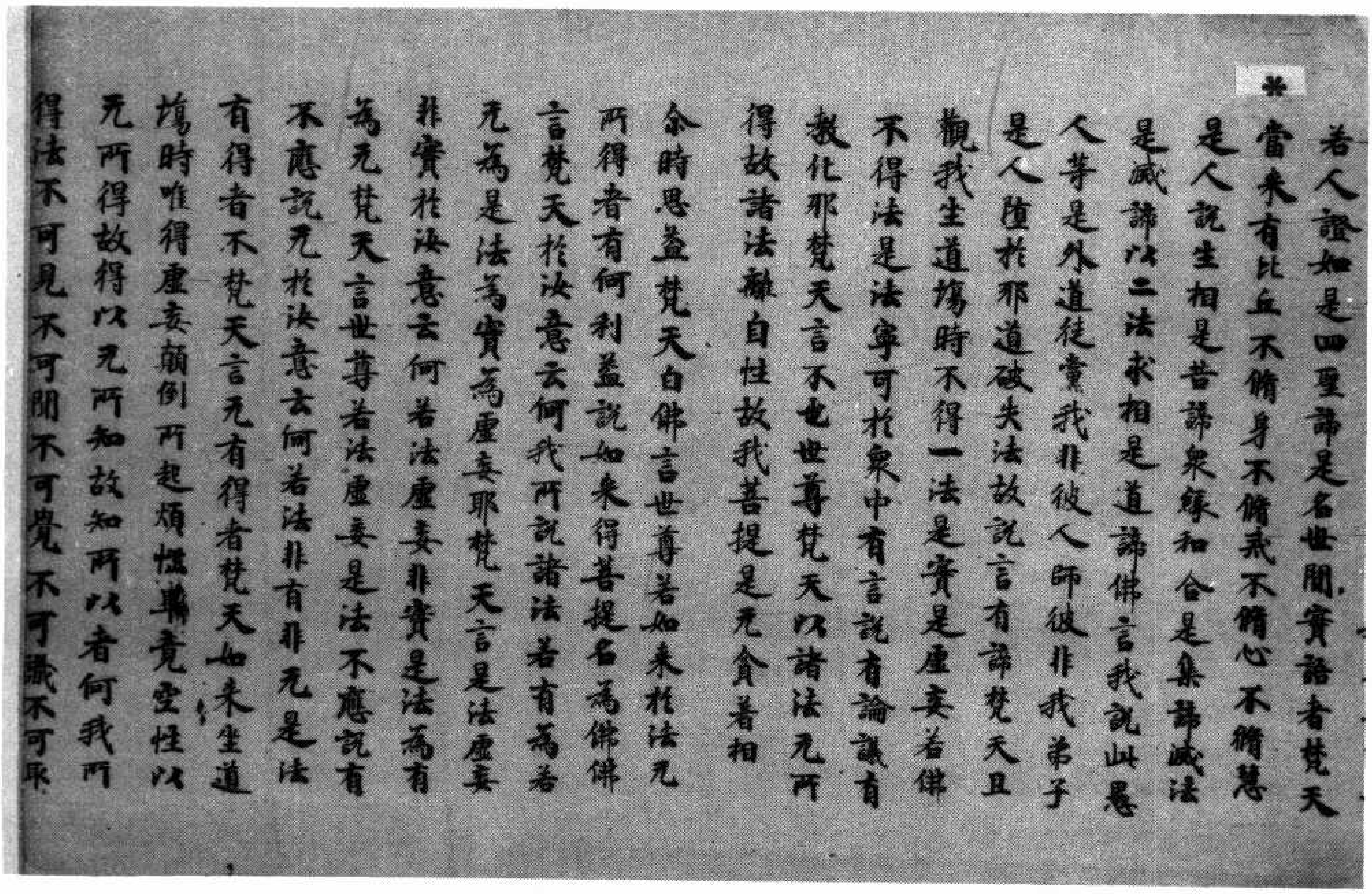

*

若人證知是四聖諦是名世間實語者梵天當來有比丘不脩身不脩戒不脩心不脩慧是人說生相是苦諦衆緣和合是集諦滅法是滅諦以二法求相是道諦佛言我說此愚人等是外道徒黨我非彼人師彼非我弟子是人墮於邪道破失法故說言有諦梵天且觀我坐道場時不得一法是實是虛妄若佛不得法是法寧可於衆中有言說有論議有教化耶梵天言不也世尊梵天以諸法无所得故諸法離自性故我菩提是无貪著相

尒時思益梵天白佛言世尊若如來於法无所得者有何利益說如來得菩提名爲佛佛言梵天於汝意云何我所說諸法若有爲若无爲是法爲實爲虛妄耶梵天言是法虛妄非實於汝意云何若法虛妄非實是法爲有爲无梵天言世尊若法虛妄是法不應說有不應說无於汝意云何若法非有非无是法有得者不梵天言无有得者梵天如來坐道場時唯得虛妄顛倒所起煩惱畢竟空性以无所得故得以无所知故知所以者何我所得法不可見不可聞不可覺不可識不可取

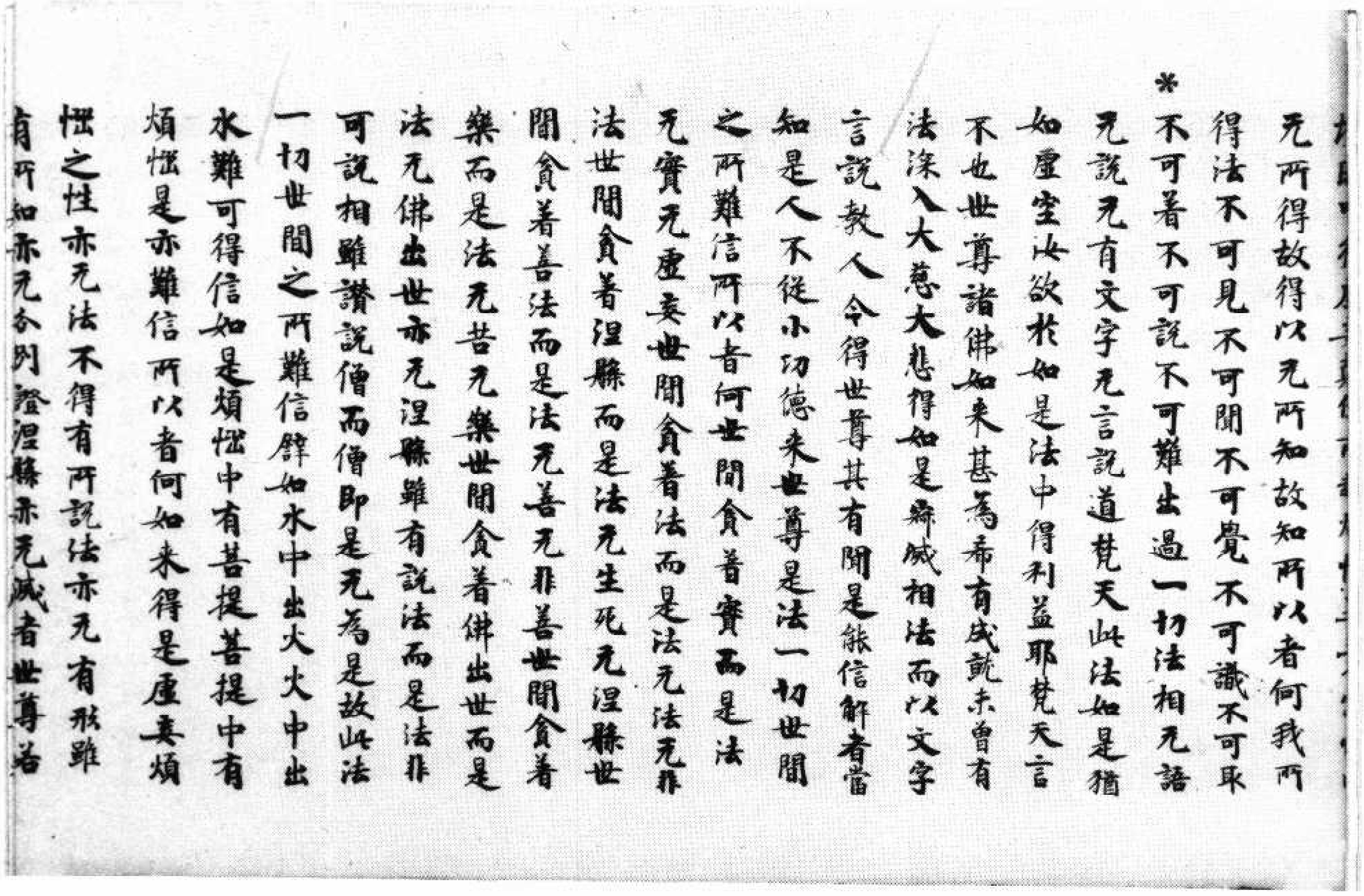

无所得故得以无所知故知所以者何我所
得法不可見不可聞不可覺不可識不可取
*不可著不可說不可難出過一切法相无語
无說无有文字无言說道梵天此法如是猶
如虛空汝欲於如是法中得利益耶梵天言
不也世尊諸佛如来甚為希有成就未曾有
法深入大慈大悲得如是寂滅相法而以文字
言說教人令得世尊其有聞是能信解者當
知是人不從小功德来世尊是法一切世間
之所難信所以者何世間貪著實而是法
无實无虛妄世間貪著法而是法无法无非
法世間貪著涅槃而是法无生死无涅槃世
間貪著善法而是法无善无非善世間貪著
樂而是法无苦无樂世間貪著佛出世而是
法无佛出世亦无涅槃雖有說法而是法非
可說相雖讚說僧而僧即是无為是故此法
一切世間之所難信辟如水中出火火中出
水難可得信如是煩惱中有菩提菩提中有
煩惱是亦難信所以者何如来得是虛妄煩
惱之性亦无法不得有所說法亦无有形雖
有所知亦无分別證涅槃亦无滅者世尊若

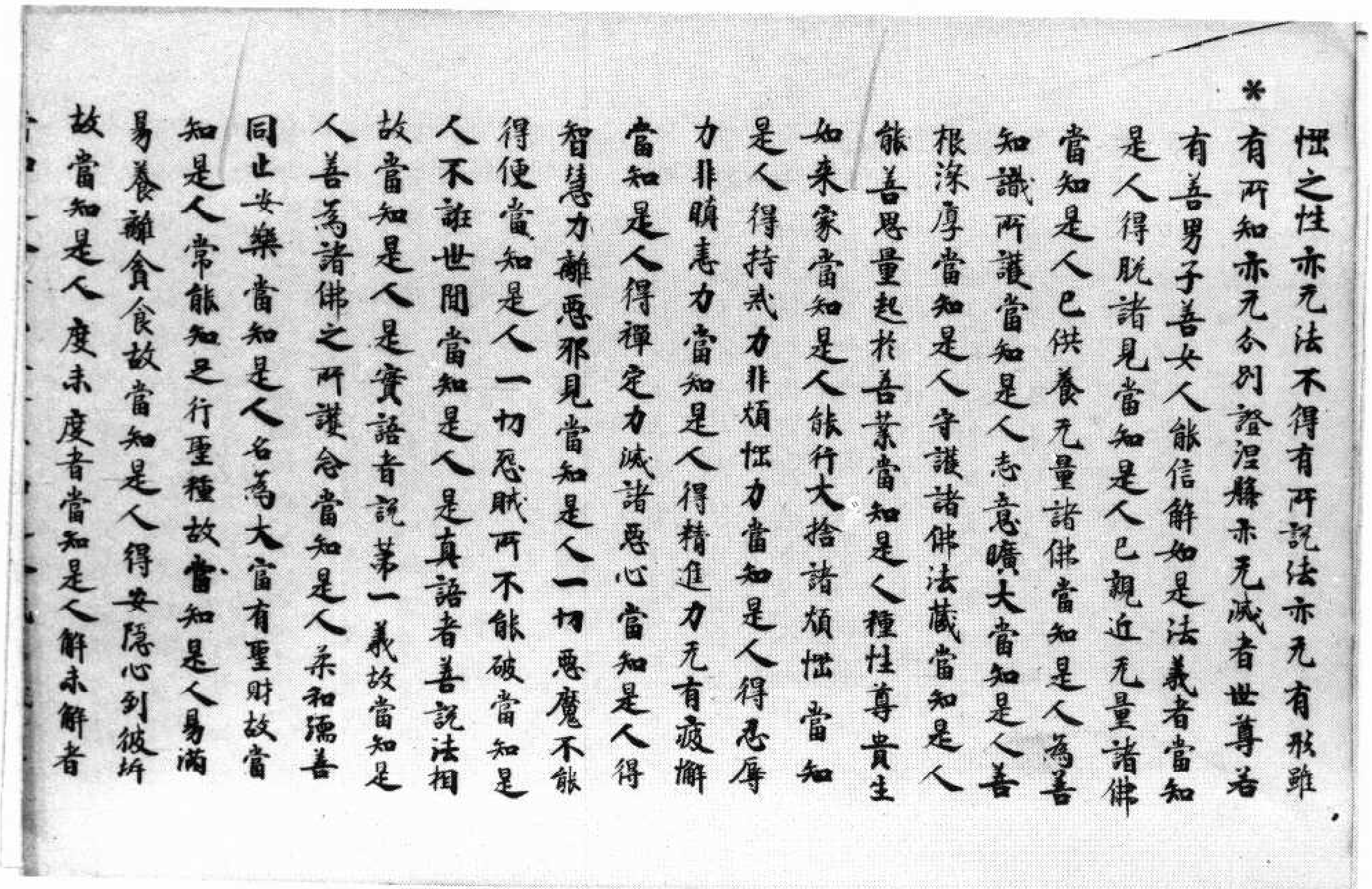

惱之性亦无法不得有所說法亦无有形雖
*有所知亦无分別證涅槃亦无滅者世尊若
有善男子善女人能信解如是法義者當知
是人得脫諸見當知是人已親近无量諸佛
當知是人已供養无量諸佛當知是人為善
知識所護當知是人志意曠大當知是人善
根深厚當知是人守護諸佛法藏當知是人
能善思量起於善業當知是人種性尊貴生
如来家當知是人能行大捨諸煩惱 當知
是人得持戒力非煩惱力當知是人得忍辱
力非瞋恚力當知是人得精進力无有疲懈
當知是人得禪定力滅諸惡心當知是人得
智慧力離惡邪見當知是人一切惡魔不能
得便當知是人一切怨賊所不能破當知是
人不誑世間當知是人是真語者善說法相
故當知是人是實語者說第一義故當知是
人善為諸佛之所護念當知是人柔和濡善
同止安樂當知是人名為大富有聖財故當
知是人常能知足行聖種故當知是人易滿
易養離貪食故當知是人得安隱心到彼岸
故當知是人度未度者當知是人解未解者

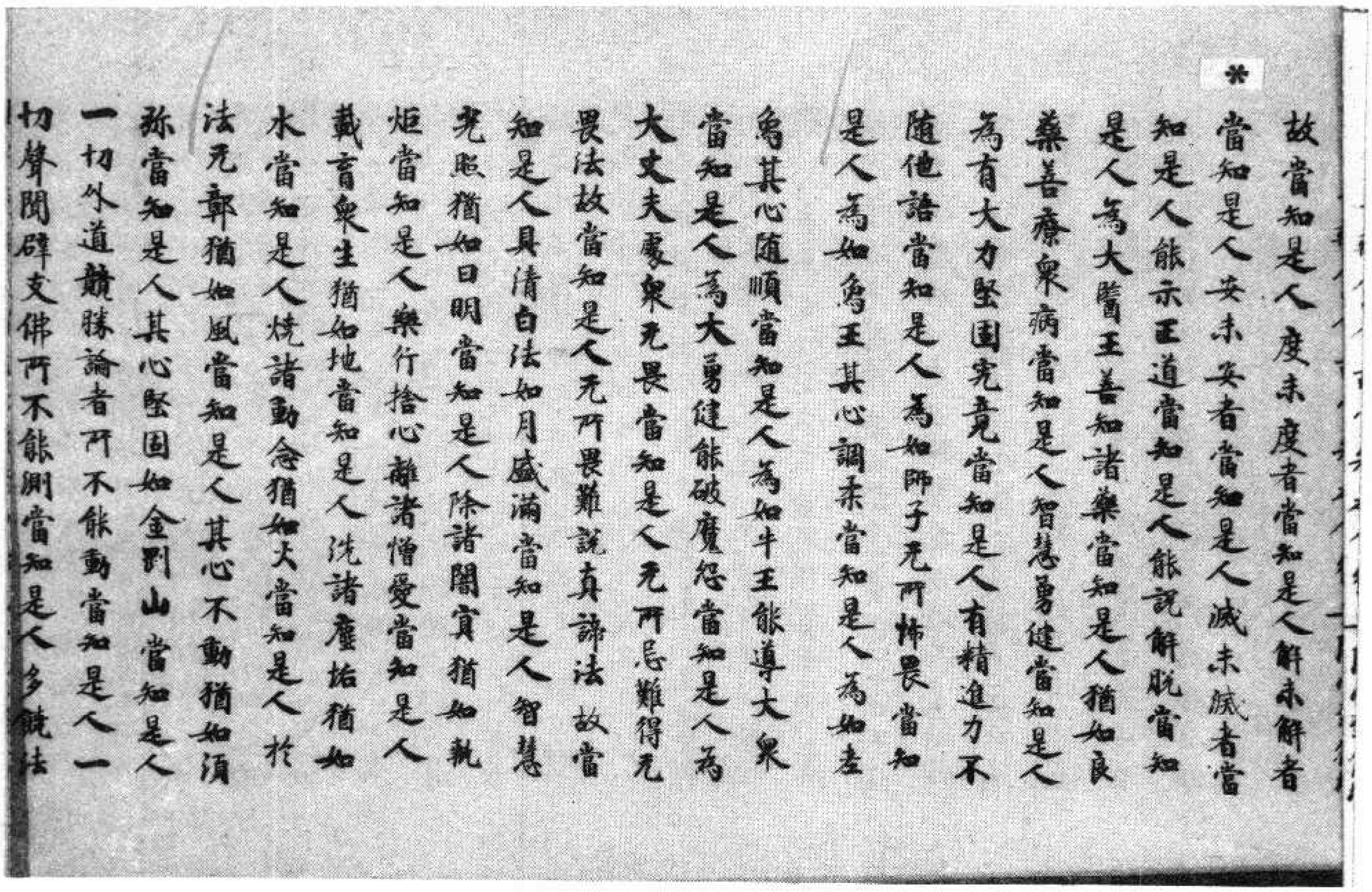

*

故當知是人度未度者當知是人解未解者當知是人安未安者當知是人滅未滅者當知是人能示正道當知是人能說解脫當知是人爲大醫王善知諸藥當知是人猶如良藥善療衆病當知是人智慧勇健當知是人爲有大力堅固究竟當知是人有精進力不隨他語當知是人爲如師子无所怖畏當知是人爲如象王其心調柔當知是人爲如土象其心隨順當知是人爲如牛王能導大衆當知是人爲大勇健能破魔怨當知是人爲大丈夫處衆无畏當知是人无所忌難得无畏法故當知是人无所畏難說真諦法 故當知是人具清白法如月盛滿當知是人智慧光明猶如日明當知是人除諸闇冥猶如執炬當知是人樂行捨心離諸憎愛當知是人載育衆生猶如地當知是人洗諸塵垢猶如水當知是人燒諸動念猶如火當知是人於法无郭猶如風當知是人其心不動猶如須弥當知是人其心堅固如金剛山當知是人一切外道競勝論者所不能動當知是人一切聲聞辟支佛所不能測當知是人多饒法

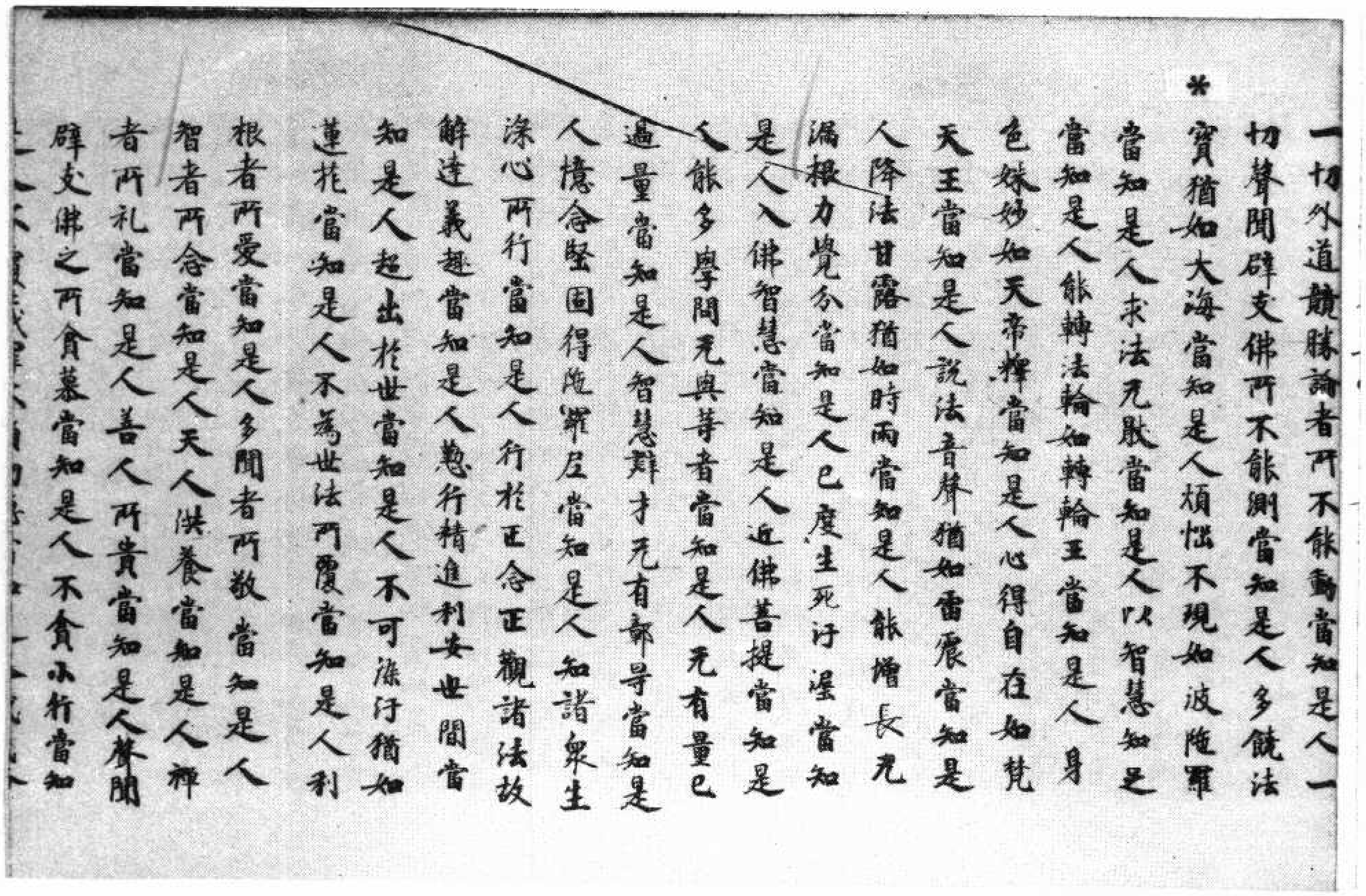

*

一切外道競勝論者所不能動當知是人一切聲聞辟支佛所不能測當知是人多饒法寶猶如大海當知是人煩惱不現如波陁羅當知是人求法无猒當知是人以智慧知足當知是人能轉法輪如轉輪王當知是人身色姝妙如天帝釋當知是人心得自在如梵天王當知是人說法音聲猶如雷震當知是人降法甘露猶如時雨當知是人能增長无漏根力覺分當知是人已度生死汙埿當知是人入佛智慧當知是人近佛菩提當知是人能多學問无與等者當知是人无有量已過量當知是人智慧辯才无有郭㝵當知是人憶念堅固得陁羅尼當知是人知諸衆生深心所行當知是人行於正念正觀諸法故解達義趣當知是人懃行精進利安世間當知是人超出於世當知是人不可染汙猶如蓮花當知是人不爲世法所覆當知是人利根者所愛當知是人多聞者所敬當知是人智者所念當知是人天人供養當知是人禪者所礼當知是人善人所貴當知是人聲聞辟支佛之所貪慕當知是人不貪小行當知

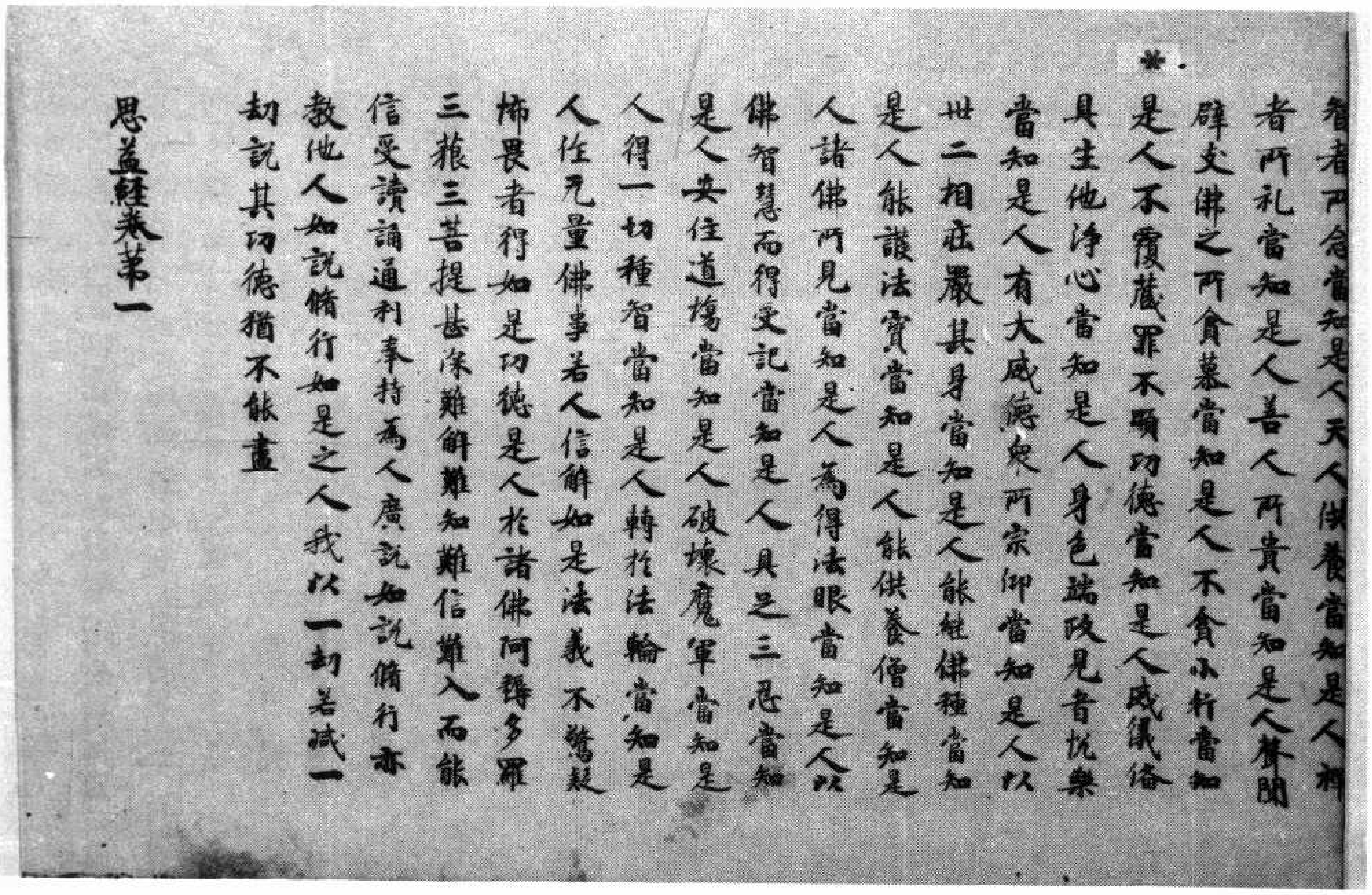

智者所念當知是人天人供養當知是人禪
者所礼當知是人善人所貴當知是人樂聞
辟支佛之所貪慕當知是人不貪小行當知
是人不覆藏罪不顯功德當知是人威儀俻
具生他淨心當知是人身色端政見者悅樂
當知是人有大威德衆所宗仰當知是人以
卅二相莊嚴其身當知是人能紹佛種當知
是人能護法寶當知是人能供養僧當知是
人諸佛所見當知是人為得法眼當知是人以
佛智慧而得受記當知是人具足三忍當知
是人安住道場當知是人破壞魔軍當知是
人得一切種智當知是人轉於法輪當知是
人作无量佛事若人信解如是法義不驚疑
怖畏者得如是功德是人於諸佛阿耨多羅
三藐三菩提甚深難解難知難信難入而能
信受讀誦通利奉持為人廣說如說脩行亦
教他人如說脩行如是之人我以一劫若減一
劫說其功德猶不能盡

思益經卷第一

▼北一四一一號（來三十六）思益梵天所問經卷第一分別品第三解諸法品第四

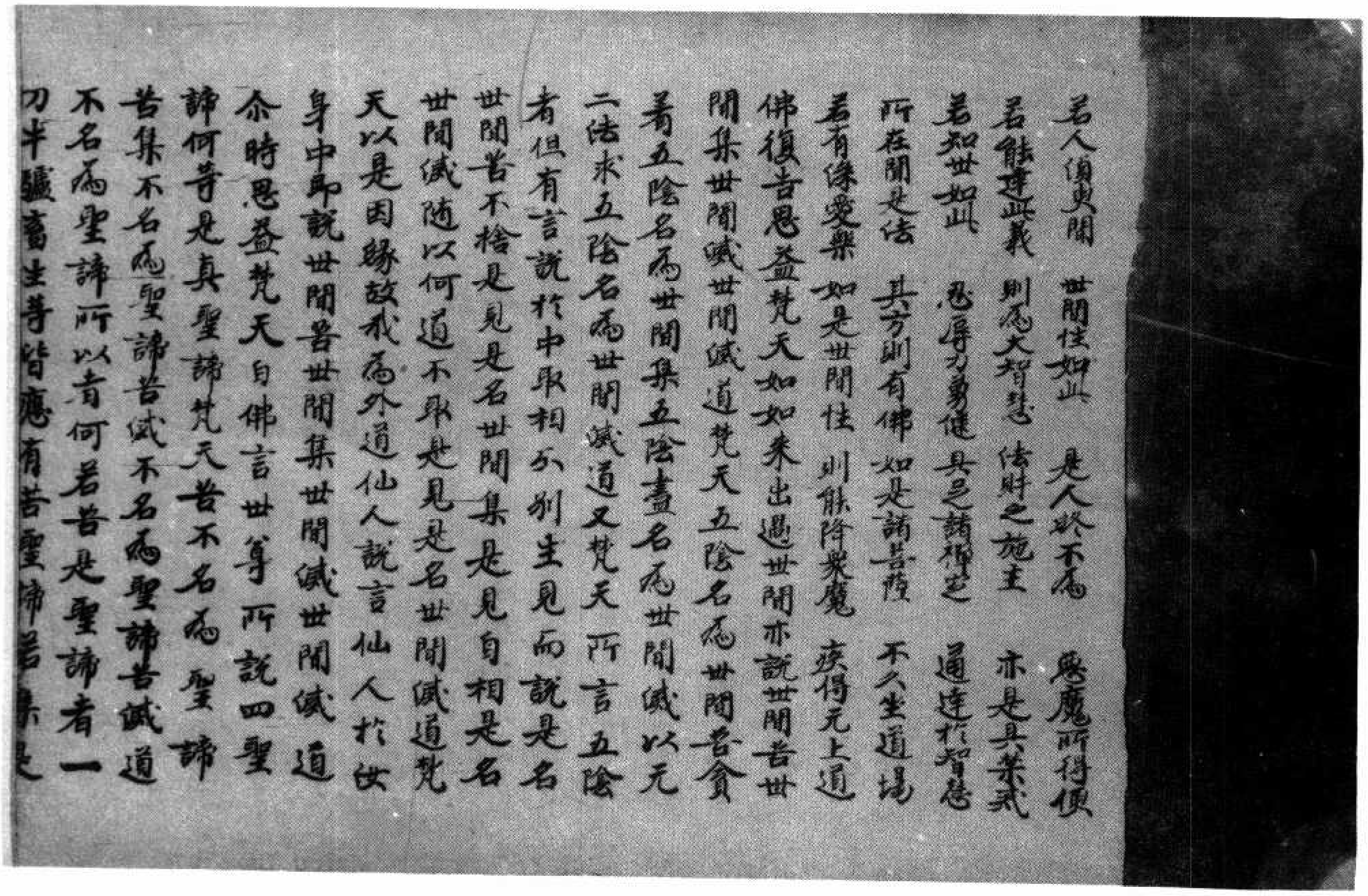

若人須臾聞　世間性如此　是人終不為　惡魔所得便
若能達此義　則為大智慧　法財之施主　亦是具禁戒
若知世如此　忍辱力勇健　具足諸禪定　通達於智慧
所在聞是法　其方則有佛　如是諸菩薩　不久坐道場
若有緣愛樂　如是世間性　則能降衆魔　疾得无上道
佛復告思益梵天如如來出過世間亦說世間苦世
間集世間滅世間滅道梵天五陰名為世間五陰貪
著五陰名為世間集五陰盡名為世間滅以无
二法求五陰名為世間滅道又梵天所言五陰
者但有言說於中取相分別生見而說是名
世間苦不捨是見是名世間集是見自相是名
世間滅隨以何道不取是見是名世間滅道梵
天以是因緣故我為外道仙人說言仙人於汝
身中即說世間苦世間集世間滅世間滅道
尒時思益梵天白佛言世尊所說四聖
諦何等是真聖諦梵天苦不名為聖諦
苦集不名為聖諦苦滅不名為聖諦苦滅道
不名為聖諦所以者何若苦是聖諦者一
切牛驢畜生等皆應有苦聖諦若集是

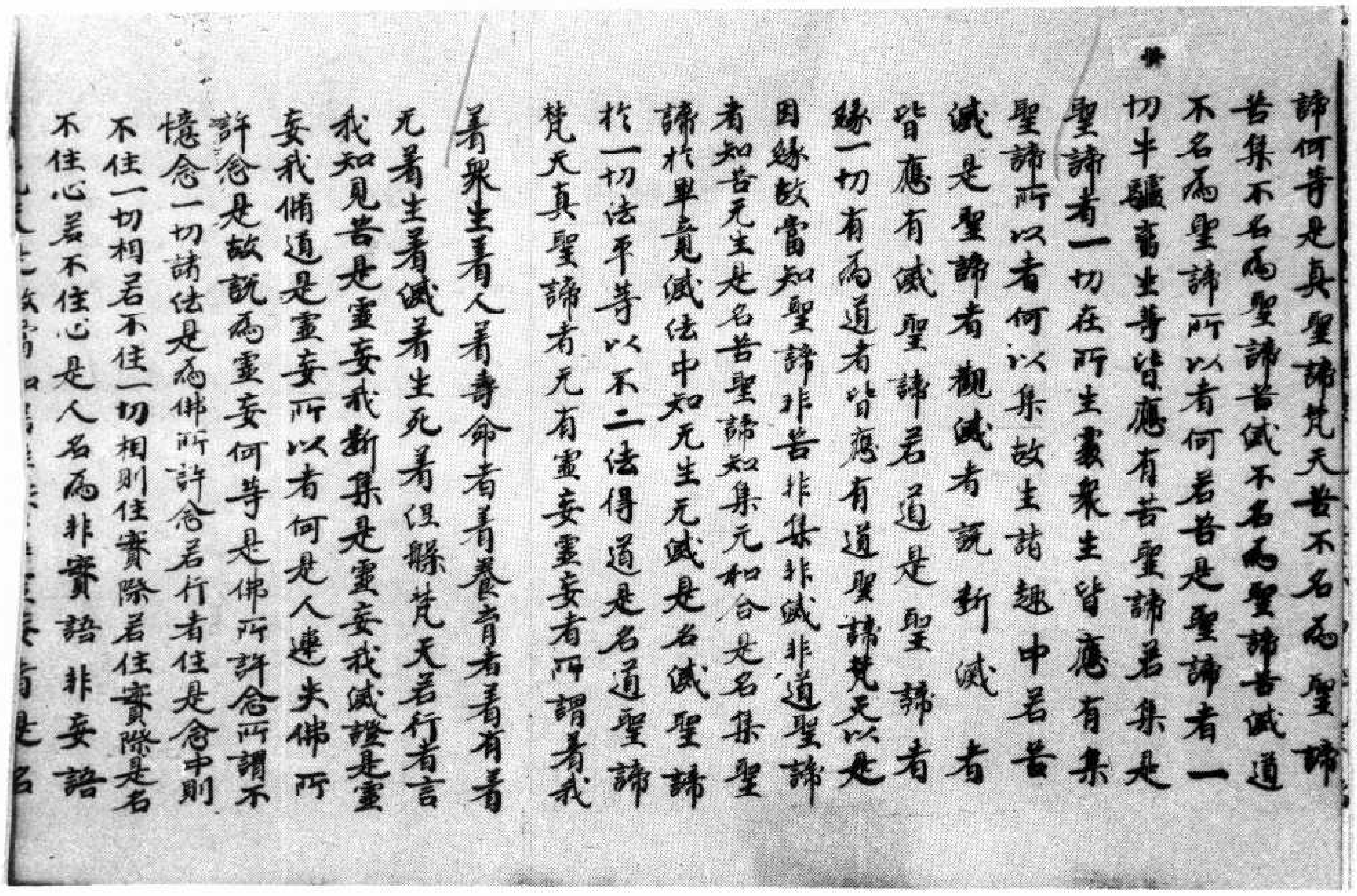

諦何等是真聖諦梵天苦不名爲聖諦
苦集不名爲聖諦苦滅不名爲聖諦苦滅道
不名爲聖諦所以者何若苦是聖諦者一
切牛驢畜生等皆應有苦聖諦若集是
聖諦者一切在所生處衆生皆應有集
聖諦所以者何以集故生諸趣中若苦
滅是聖諦者觀滅者說斷滅者
皆應有滅聖諦若道是聖諦者
緣一切有爲道者皆應有道聖諦梵天以是
因緣故當知聖諦非苦非集非滅非道聖諦
者知苦无生是名苦聖諦知集无和合是名集聖
諦於畢竟滅法中知无生无滅是名滅聖諦
於一切法平等以不二法得道是名道聖諦
梵天真聖諦者无有虛妄虛妄者所謂著我
著衆生著人著壽命者著養育者著有著
无著生著滅著生死著涅槃梵天若行者言
我知見苦是虛妄我斷集是虛妄我滅證是虛
妄我脩道是虛妄所以者何是人違失佛所
許念是故說爲虛妄何等是佛所許念所謂不
憶念一切諸法是爲佛所許念若行者住是念中則
不住一切相若不住一切相則住實際若住實際是名
不住心若不住心是人名爲非實語非妄語

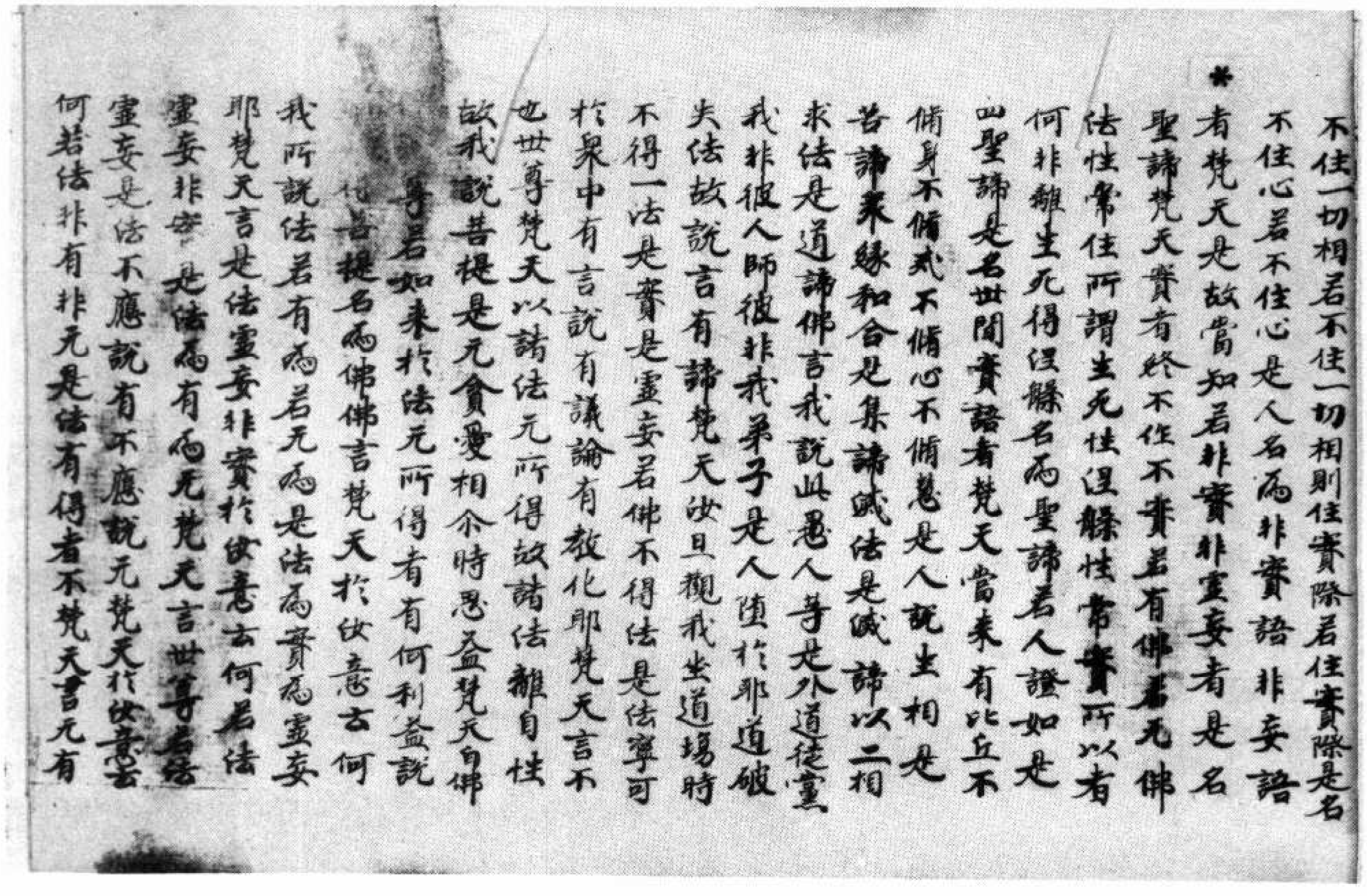

不住一切相若不住一切相則住實際若住實際是名
不住心若不住心是人名爲非實語非妄語
者梵天是故當知若非實非虛妄者是名
聖諦梵天實者終不住不實若有佛若无佛
法性常住所謂生死性涅槃性常實所以者
何非離生死得涅槃名爲聖諦若人證如是
四聖諦是名世間實語者梵天當來有比丘不
脩身不脩戒不脩心不脩慧是人說生相是
苦諦衆緣和合是集諦滅法是滅諦以二相
求法是道諦佛言我說此愚人等是外道徒黨
我非彼人師彼非我弟子是人墮於邪道破
失法故說言有諦梵天汝且觀我坐道場時
不得一法是實是虛妄若佛不得法是法寧可
於衆中有言說有議論有教化耶梵天言不
也世尊梵天以諸法无所得故諸法離自性
故我說菩提是无貪愛相尒時思益梵天白佛
[illegible]尊若如來於法无所得者有何利益說
法菩提名爲佛佛言梵天於汝意云何
我所說法若有爲若无爲是法爲實爲虛妄
耶梵天言是法虛妄非實於汝意云何若法
虛妄非妄是法爲有爲无梵天言世尊若法
虛妄是法不應說有不應說无梵天於汝意云
何若法非有非无是法有得者不梵天言无有

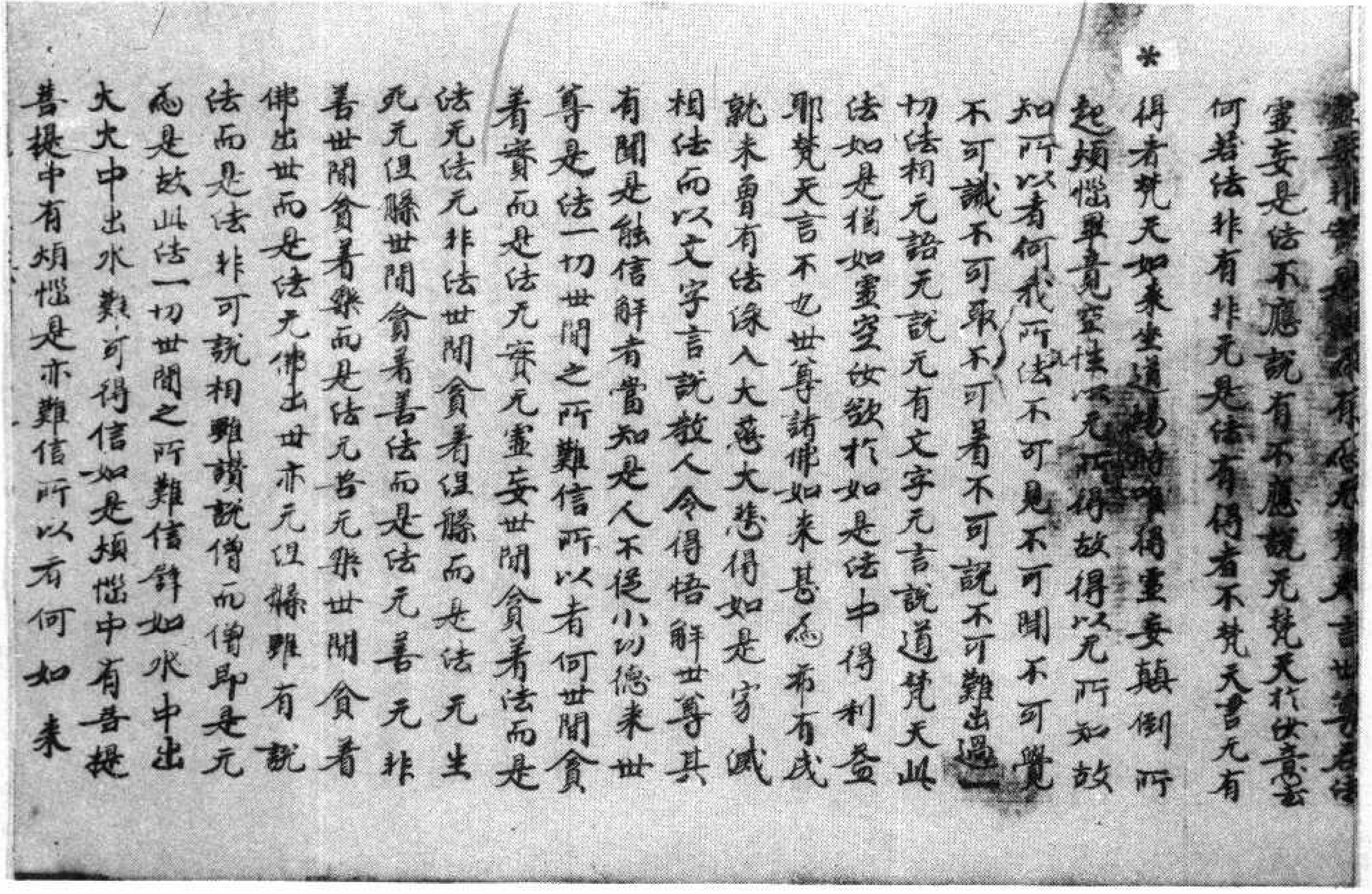

虛妄非實[illegible]梵天言世尊若法
虛妄是法不應說有不應說无梵天於汝意云
何若法非有非无是法有得者不梵天言无有
得者梵天如來坐道場時[illegible]得虛妄顛倒所
起煩惱畢竟空性以无所得故得以无所知故
知所以者何我所法不可見不可聞不可覺
不可識不可取不可著不可說不可難出過一
切法相无語无說无有文字无言說道梵天此
法如是相如虛空汝欲於如是法中得利益
耶梵天言不也世尊諸佛如來甚爲希有成
就未曾有法緣入大慈大悲得如是寂滅
相法而以文字言說教人令得悟解世尊其
有聞是能信解者當知是人不從小功德來世
尊是法一切世間之所難信所以者何世間貪
著實而是法无實无虛妄世間貪著法而是
法无法无非法世間貪著泥洹而是法无生
死无泥洹世間貪著善法而是法无善无非
善世間貪著樂而是法无苦无樂世間貪著
佛出世而是法无佛出世亦无泥洹難有說
法而是法非可說相難讚說僧而僧即是无
爲是故此法一切世間之所難信辟如水中出
大火中出水難可得信如是煩惱中有菩提
菩提中有煩惱是亦難信所以者何如來

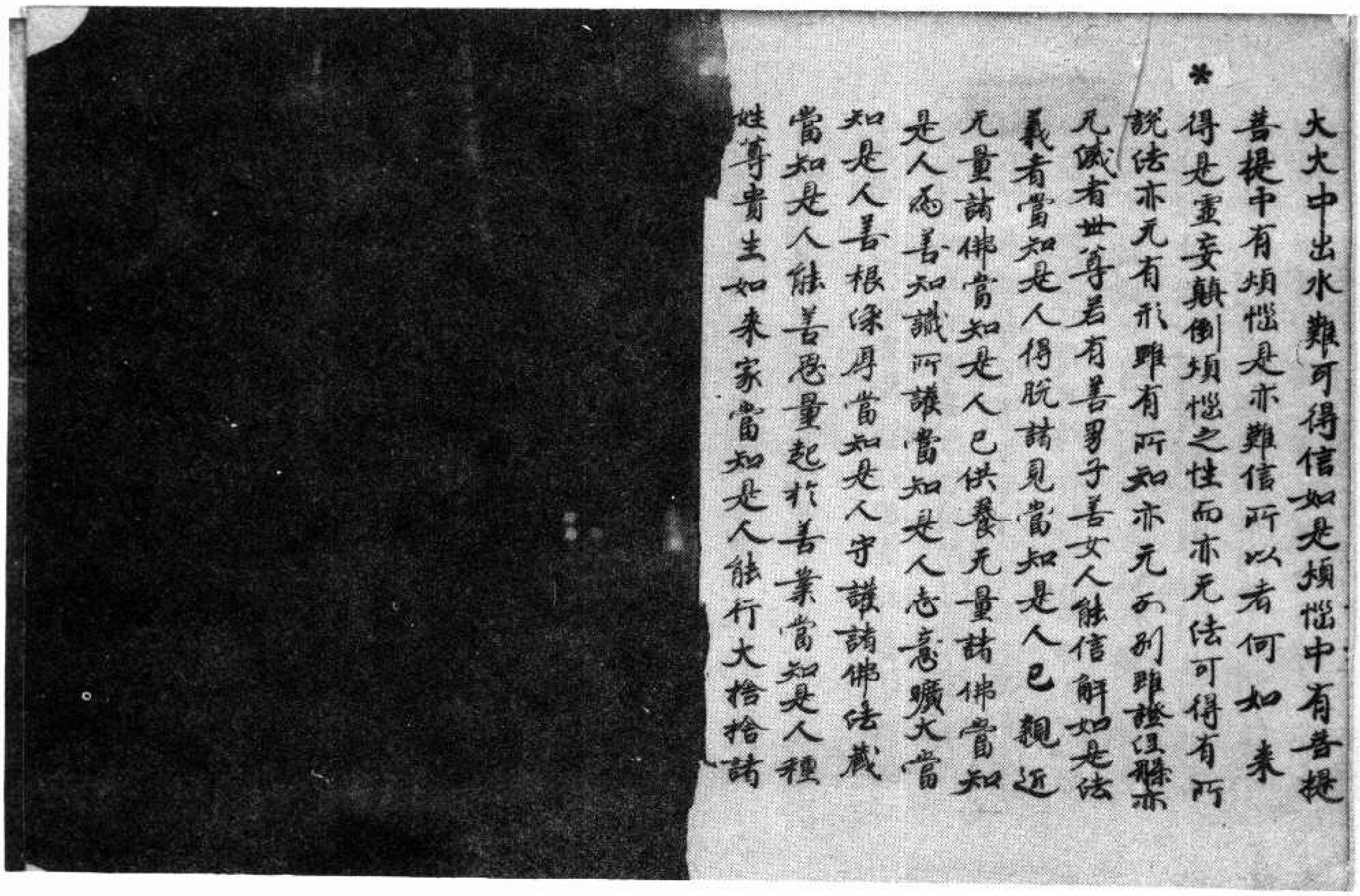

大火中出水難可得信如是煩惱中有菩提
菩提中有煩惱是亦難信所以者何如來
得是虛妄顛倒煩惱之性而亦无法可得有所
說法亦无有形雖有所知亦无分別雖證泥洹亦
无滅者世尊若有善男子善女人能信解如是法
義者當知是人得脫諸見當知是人已親近
无量諸佛當知是人已供養无量諸佛當知
是人爲善知識所護當知是人志意曠大當
知是人善根淳厚當知是人守護諸佛法藏
當知是人能善思量起於善業當知是人種
姓尊貴生如來家當知是人能行大捨捨諸

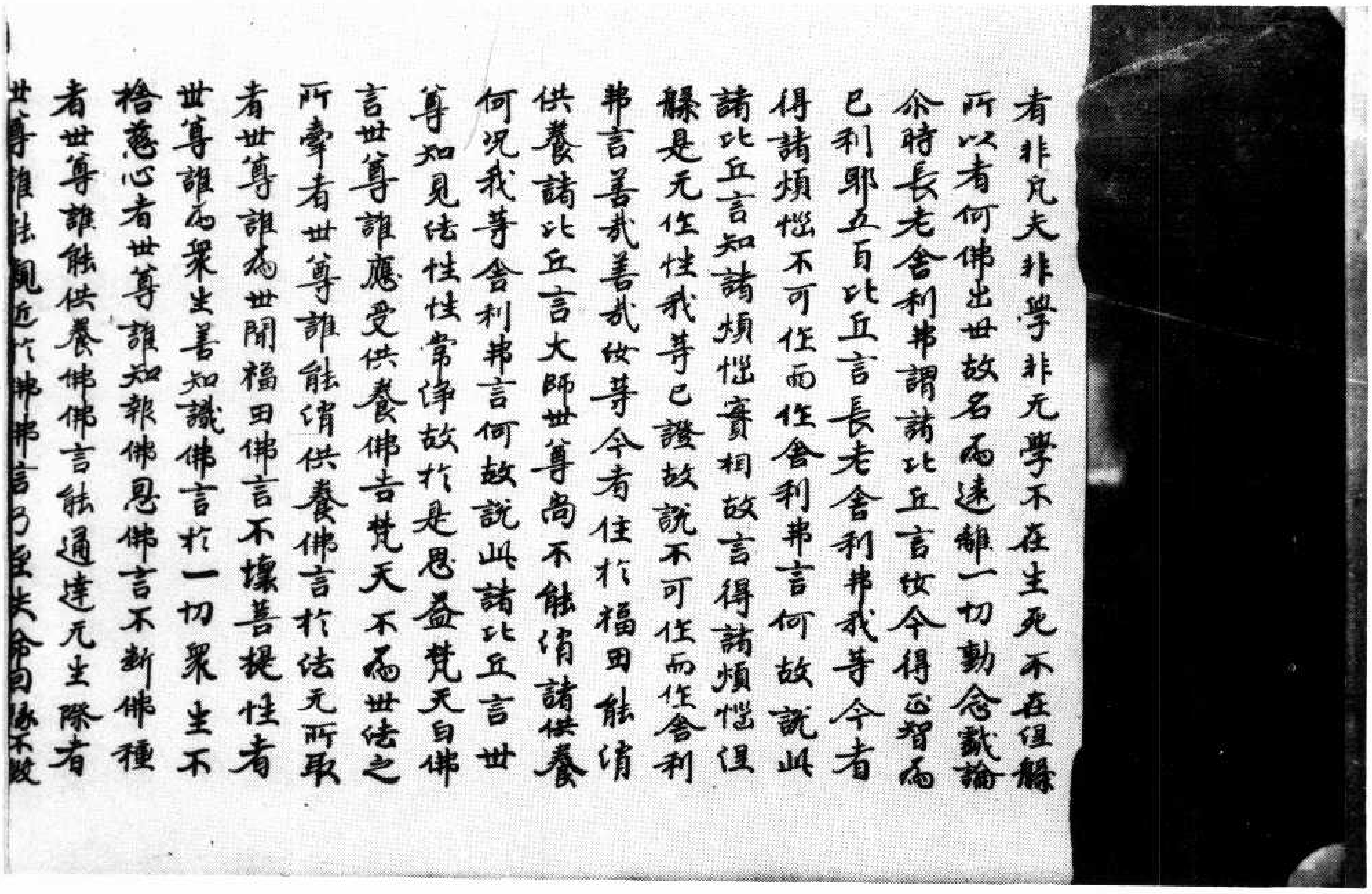

者非凡夫非學非无學不在生死不在涅槃所以者何佛出世故名爲遠離一切動念戲論尒時長老舍利弗謂諸比丘言汝今得正智爲已利耶五百比丘言長老舍利弗我等今者得諸煩惱不可作而作舍利弗言何故說此諸比丘言知諸煩惱實相故言得諸煩惱涅槃是无作性我等已證故說不可作而作舍利弗言善哉善哉汝等今者住於福田能消供養諸比丘言大師世尊尚不能消諸供養何況我等舍利弗言何故說此諸比丘言世尊知見法性性常淨故於是思益梵天白佛言世尊誰應受供養佛言梵天不爲世法之所牽者世尊誰能消供養佛言於法无所取者世尊誰爲世間福田佛言不壞菩提性者世尊誰爲衆生善知識佛言於一切衆生不捨慈心者世尊誰知報佛恩佛言不斷佛種者世尊誰能供養佛佛言能通達无生際者世尊誰能親近於佛佛言乃至失命因緣不毁

北四一二號（來九十九）思益梵天所問經卷第一分別品第三

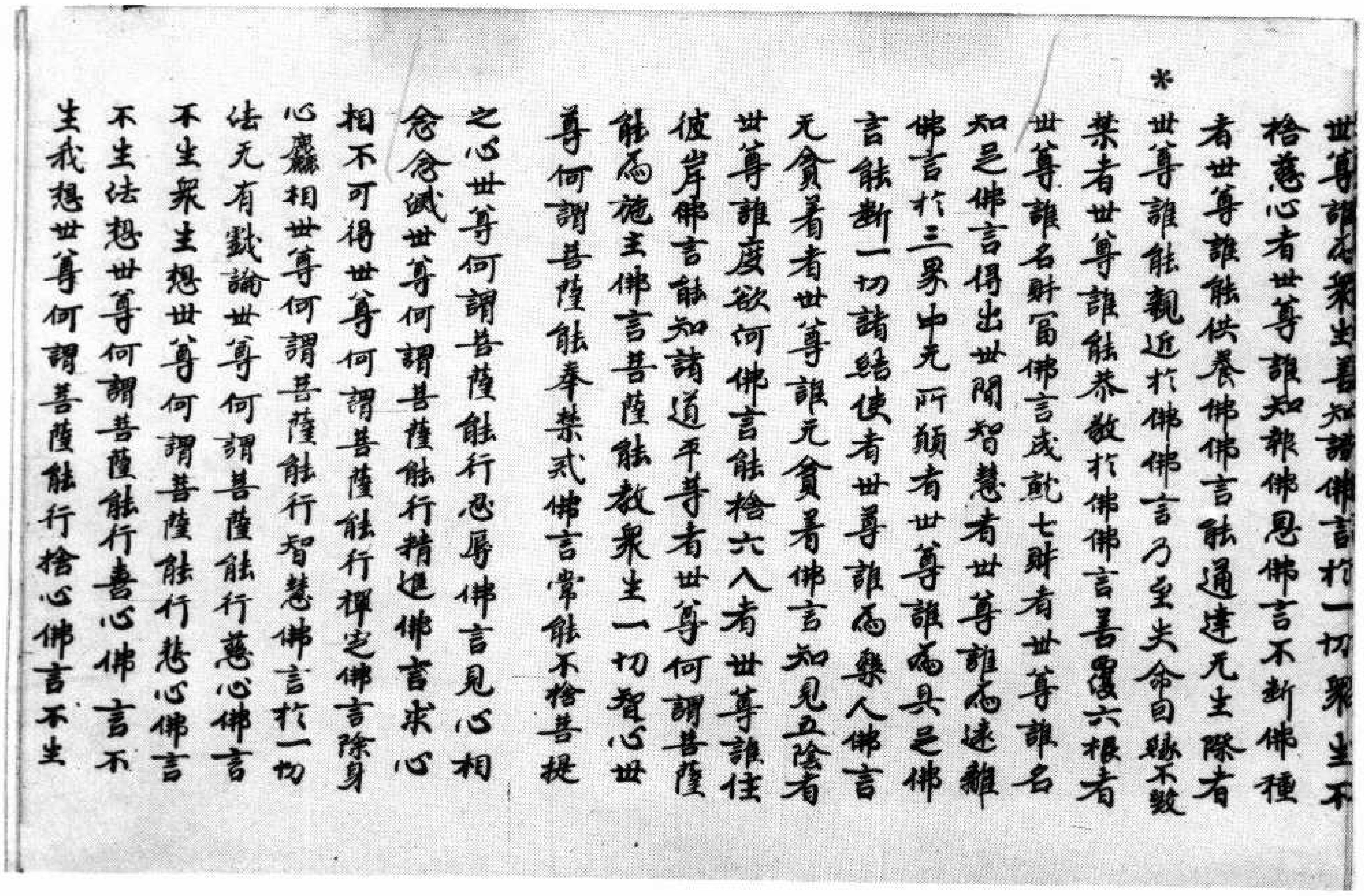

世尊誰爲衆生善知識佛言於一切衆生不捨慈心者世尊誰知報佛恩佛言不斷佛種者世尊誰能供養佛佛言能通達无生際者

* 世尊誰能親近於佛佛言乃至失命因緣不毁禁者世尊誰能恭敬於佛佛言善覆六根者世尊誰名冨佛言成就七財者世尊誰名知足佛言得出世間智慧者世尊誰爲遠離佛言於三界中无所願者世尊誰爲具足佛言能斷一切諸結使者世尊誰爲樂人佛言无貪著者世尊誰无貪著佛言知見五陰者世尊誰度欲河佛言能捨六入者世尊誰住彼岸佛言能知諸道平等者世尊何謂菩薩能爲施主佛言菩薩能教衆生一切智心世尊何謂菩薩能奉禁戒佛言常能不捨菩提之心世尊何謂菩薩能行忍辱佛言見心相念念滅世尊何謂菩薩能行精進佛言求心相不可得世尊何謂菩薩能行禪定佛言除身心麤相世尊何謂菩薩能行智慧佛言於一切法无有戲論世尊何謂菩薩能行慈心佛言不生衆生想世尊何謂菩薩能行悲心佛言不生法想世尊何謂菩薩能行喜心佛言不生我想世尊何謂菩薩能行捨心佛言不生

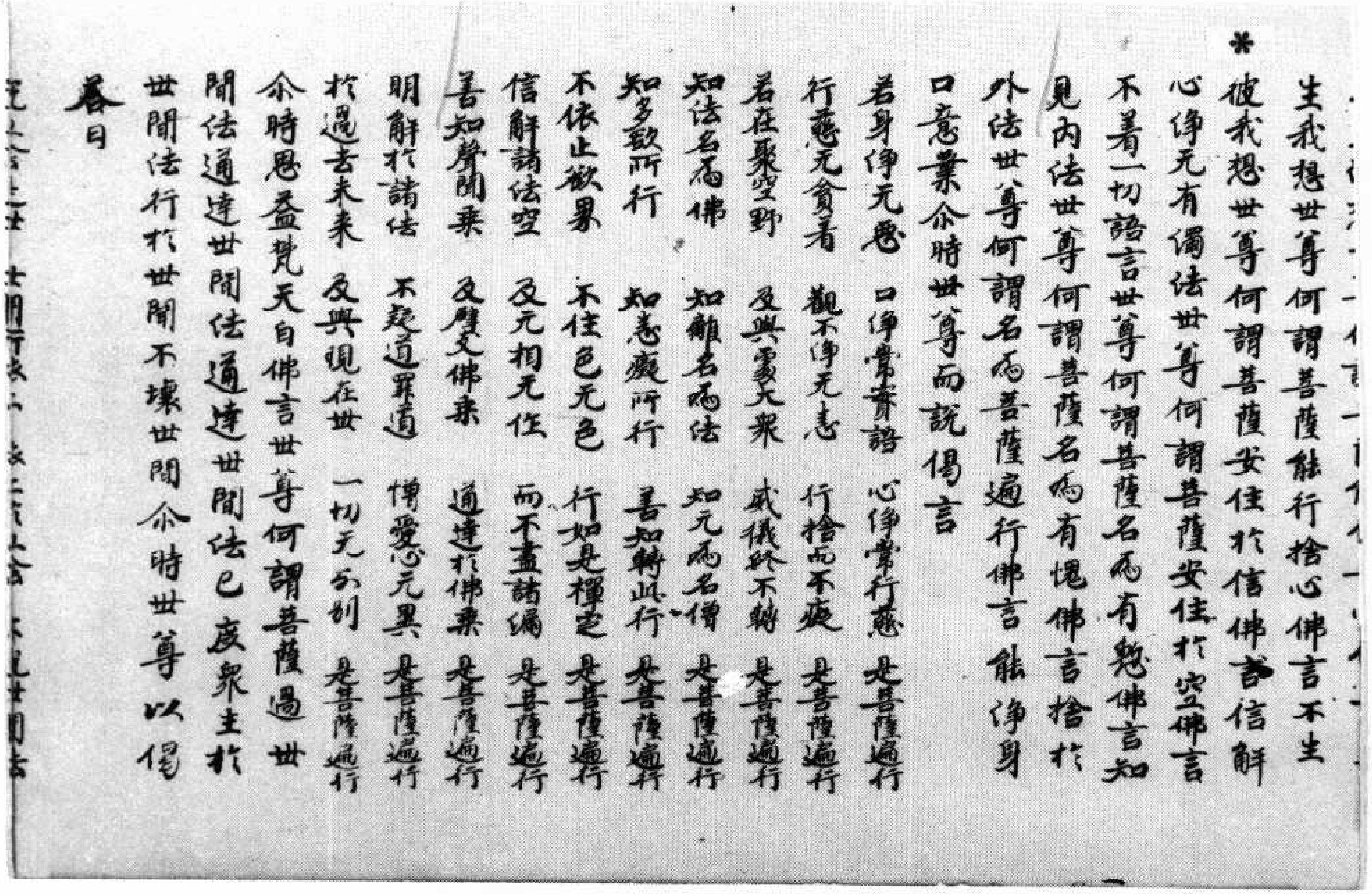

＊生我想世尊何謂菩薩能行捨心佛言不生彼我想世尊何謂菩薩安住於信佛言信解心淨无有獨法世尊何謂菩薩安住於空佛言不著一切語言世尊何謂菩薩名爲有慙佛言知見內法世尊何謂菩薩名爲有愧佛言捨於外法世尊何謂名爲菩薩遍行佛言能淨身口意業尒時世尊而說偈言

若身淨无惡　口淨常善語　心淨常行慈　是菩薩遍行
行慈无貪着　觀不淨无恚　行捨而不疲　是菩薩遍行
若在聚空野　及與衆大衆　威儀終不轉　是菩薩遍行
知法名爲佛　知離名爲法　知无爲名僧　是菩薩遍行
知多欲所行　知恚癡所行　善知轉此行　是菩薩遍行
不依止欲界　不住色无色　行如是禪定　是菩薩遍行
信解諸法空　及无相无作　而不盡諸漏　是菩薩遍行
善知聲聞乘　及辟支佛乘　通達於佛乘　是菩薩遍行
明解於諸法　不疑道非道　憎愛心无異　是菩薩遍行
於過去未來　及與現在世　一切无分別　是菩薩遍行

尒時思益梵天白佛言世尊何謂菩薩過世間法通達世間法通達世間法已度衆生於世間法行於世間不壞世間尒時世尊以偈答曰

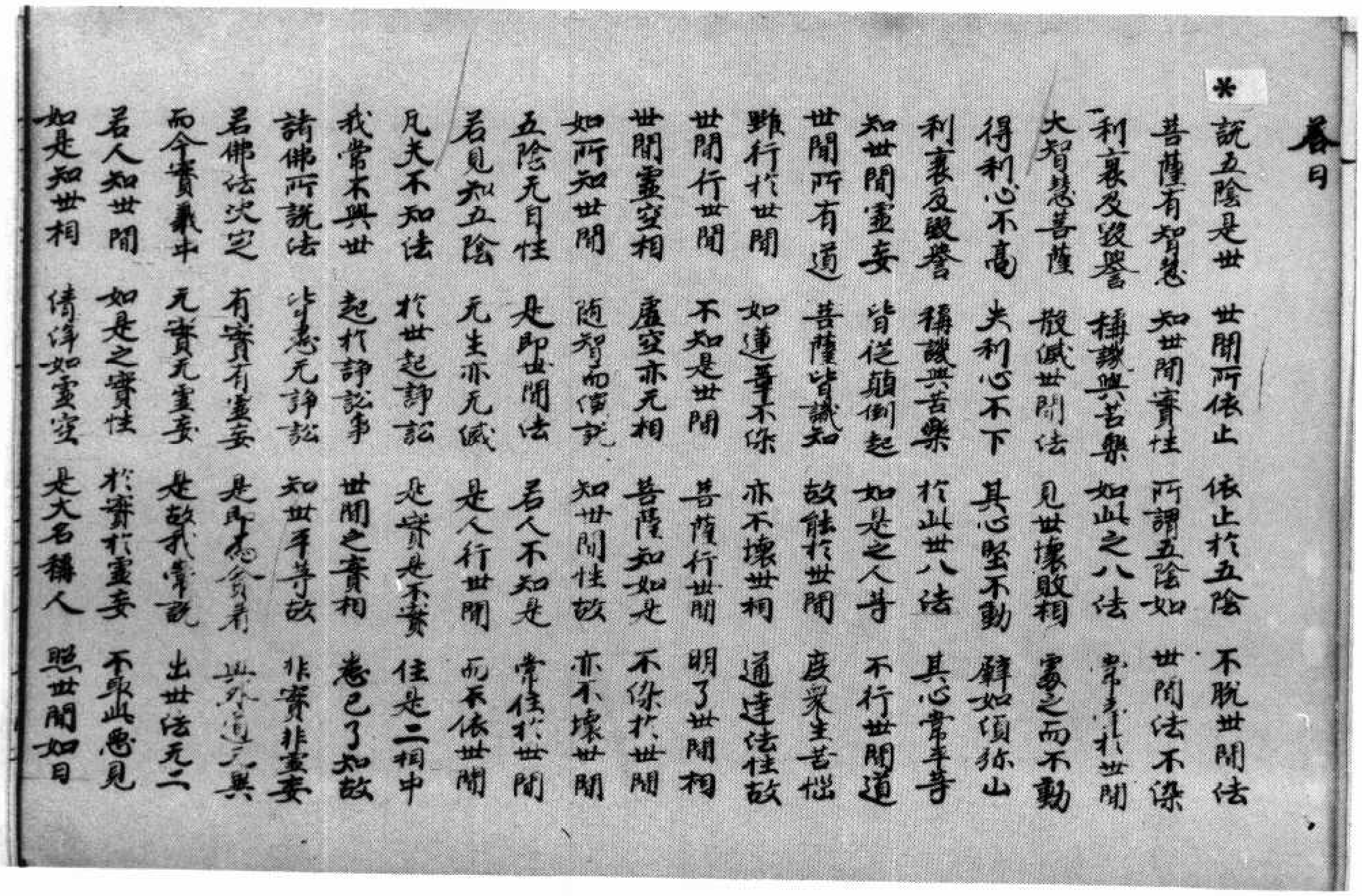

答曰

＊說五陰是世　世間所依止　依止於五陰　不脫世間法
菩薩有智慧　知世間實性　所謂五陰如　世間法不染
利衰及毀譽　稱譏與苦樂　如此之八法　常不着於世間
大智慧菩薩　散滅世間法　見世壞敗相　審之而不動
得利心不高　失利心不下　其心堅不動　譬如須弥山
利衰及毀譽　稱譏與苦樂　於此世八法　其心常平等
知世間虛妄　皆從顛倒起　如是之人等　不行世間道
世間所有道　菩薩皆識知　故能於世間　度衆生苦惱
雖行於世間　如蓮華不染　亦不壞世相　通達法性故
世間行世間　不知是世間　菩薩行世間　明了世間相
世間虛空相　虛空亦无相　菩薩知如是　不染於世間
如所知世間　隨智而演說　知世間性故　亦不壞世間
五陰无自性　是即世間法　若人不知是　常住於世間
若見知五陰　无生亦无滅　是人行世間　而不依世間
凡夫不知法　於世起諍訟　是實是不實　住是二相中
我常不與世　起於諍訟事　世間之實相　悉已了知故
諸佛所說法　皆悉无諍訟　知世平等故　非實非虛妄
若佛法決定　有實有虛妄　是即爲貪着　與外道无異
而今實義中　无實无虛妄　是故我常說　出世法无二
若人知世間　如是之實性　於實於虛妄　不取此惡見
如是知世相　清淨如虛空　是大名稱人　照世間如日

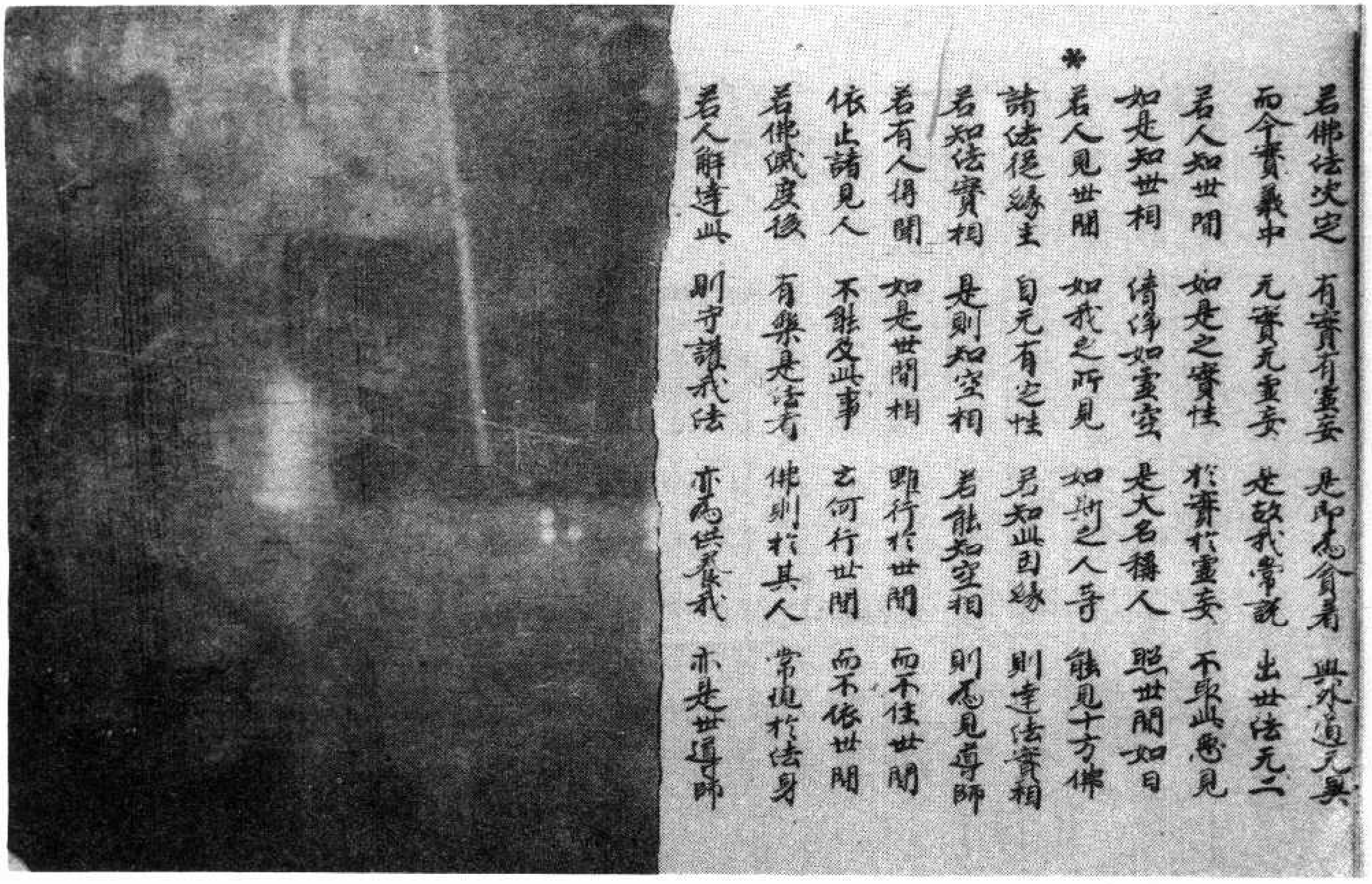

若佛法决定　有實有虛妄　是即為貪著　與外道无異
而今實義中　无實无虛妄　是故我常說　出世法无二
若人知世間　如是之實性　於實於虛妄　不取此惡見
如是知世相　清淨如虛空　是大名稱人　照世間如日
※若人見世間　如我之所見　如斯之人等　能見十方佛
諸法從緣生　自无有定性　若知此因緣　則達法實相
若知法實相　是則知空相　若能知空相　則為見導師
若有人得聞　如是世間相　雖行於世間　而不住世間
依止諸見人　不能反此事　云何行世間　而不依世間
若佛滅度後　有樂是法者　佛則於其人　常現於法身
若人解達此　則守護我法　亦為供養我　亦是世導師

▼北四一三一號（宇二十九）思益梵天所問經卷第二解諸法品第四之餘問談品第六

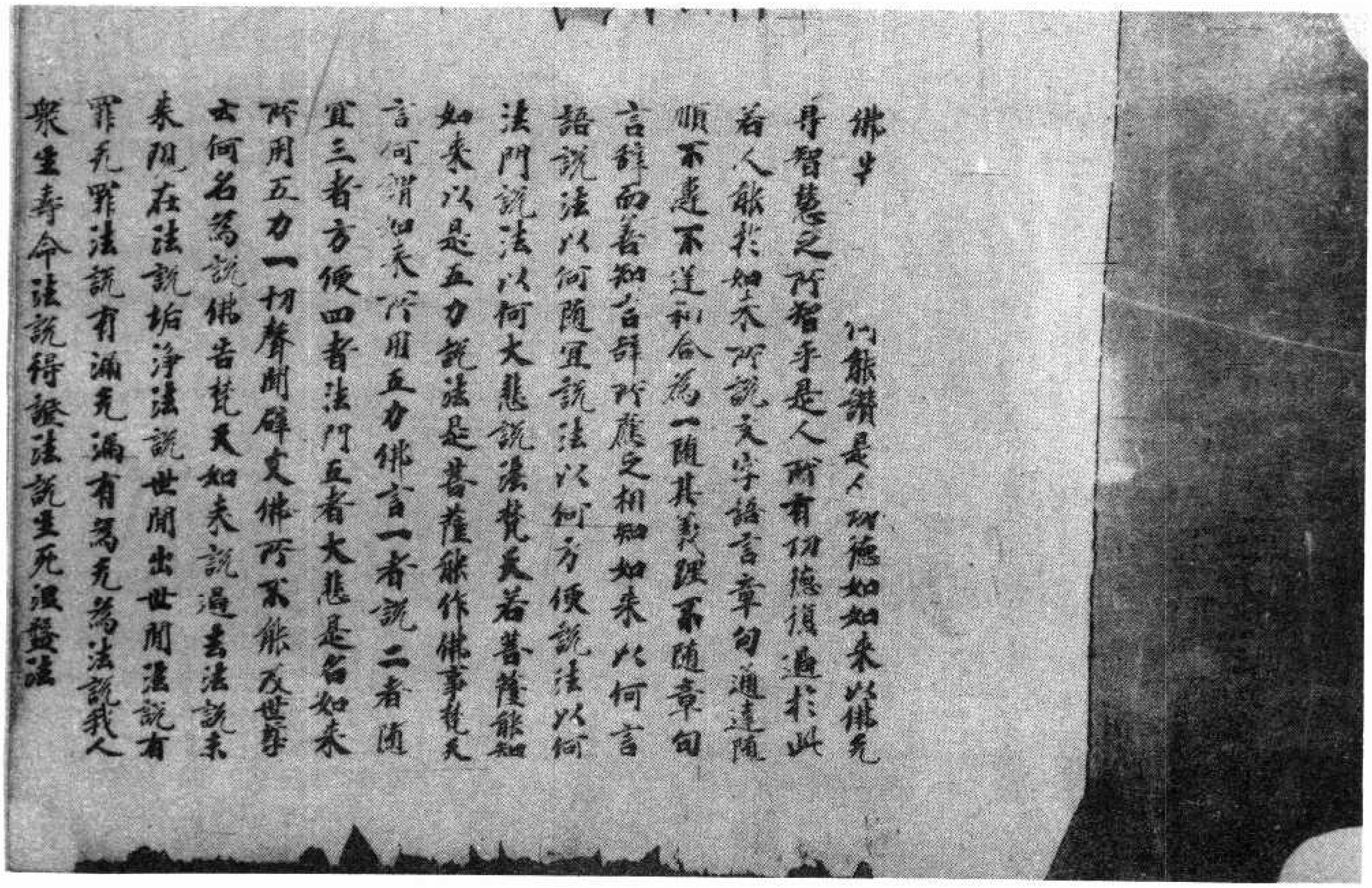

佛牛　　何能讚是人功德如如來以佛无
㝵智慧之所智乎是人所有功德復過於此
若人能於如來所說文字語言章句通達隨
順不違不逆和合為一隨其義理不隨章句
言辭而善知言辭所應之相知如來以何言
語說法以何隨宜說法以何方便說法以何
法門說法以何大悲說法梵天若菩薩能知
如來以是五力說法是菩薩能作佛事梵天
言何謂如來所用五力佛言一者說　二者隨
宜三者方便四者法門五者大悲是名如來
所用五力一切聲聞辟支佛所不能及世尊
云何名為說佛告梵天如來說過去法說未
來現在法說垢淨法說世間出世間法說有
罪无罪法說有漏无漏有為无為法說我人
眾生壽命法說得證法說生死涅槃法

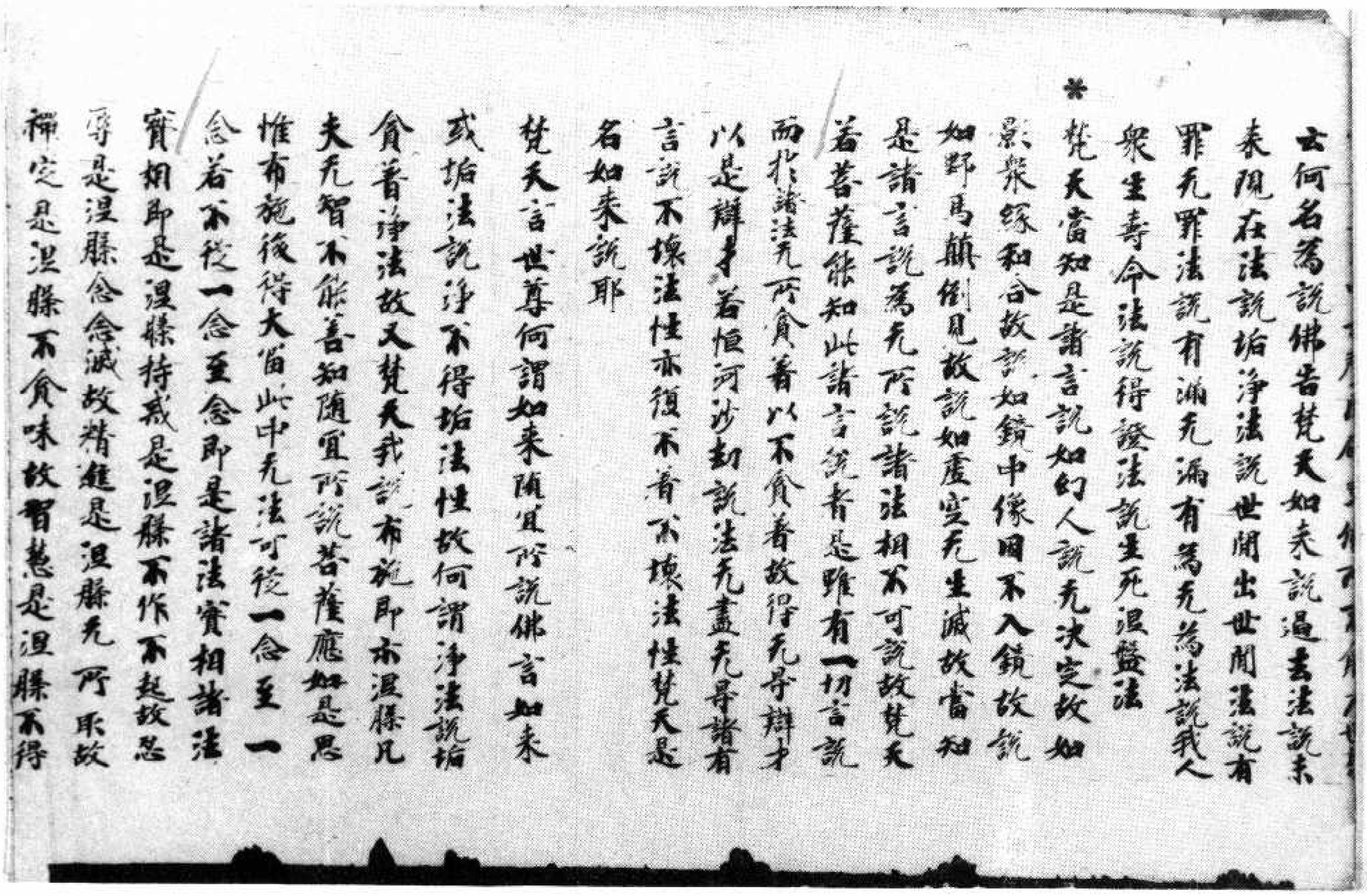

云何名為說佛告梵天如來說過去法說未來現在法說垢淨法說世間出世間法說有罪无罪法說有漏无漏有為无為法說我人衆生壽命法說得證法說生死涅槃法

梵天當知是諸言說如幻人說无決定故如影衆緣和合故說如鏡中像因不入鏡故說如野馬顛倒見故說如虛空无生滅故當知是諸言說為无所說諸法相不可說故梵天若菩薩能知此諸言說者是雖有一切言說而於諸法无所貪著以不貪著故得无㝵辯才以是辯才若恒河沙劫說法无盡无㝵諸有言說不壞法性亦復不著不壞法性梵天是名如來說耶

梵天言世尊何謂如來隨宜所說佛言如來或垢法說淨不得垢法性故何謂淨法說垢貪著淨法故又梵天我說布施即亦涅槃凡夫无智不能善知隨宜所說菩薩應如是思惟布施後得大富此中无法可從一念至一念若不從一念至念即是諸法實相諸法實相即是涅槃持戒是涅槃不作不起故忍辱是涅槃念念滅故精進是涅槃无所取故禪定是涅槃不貪味故智慧是涅槃不得

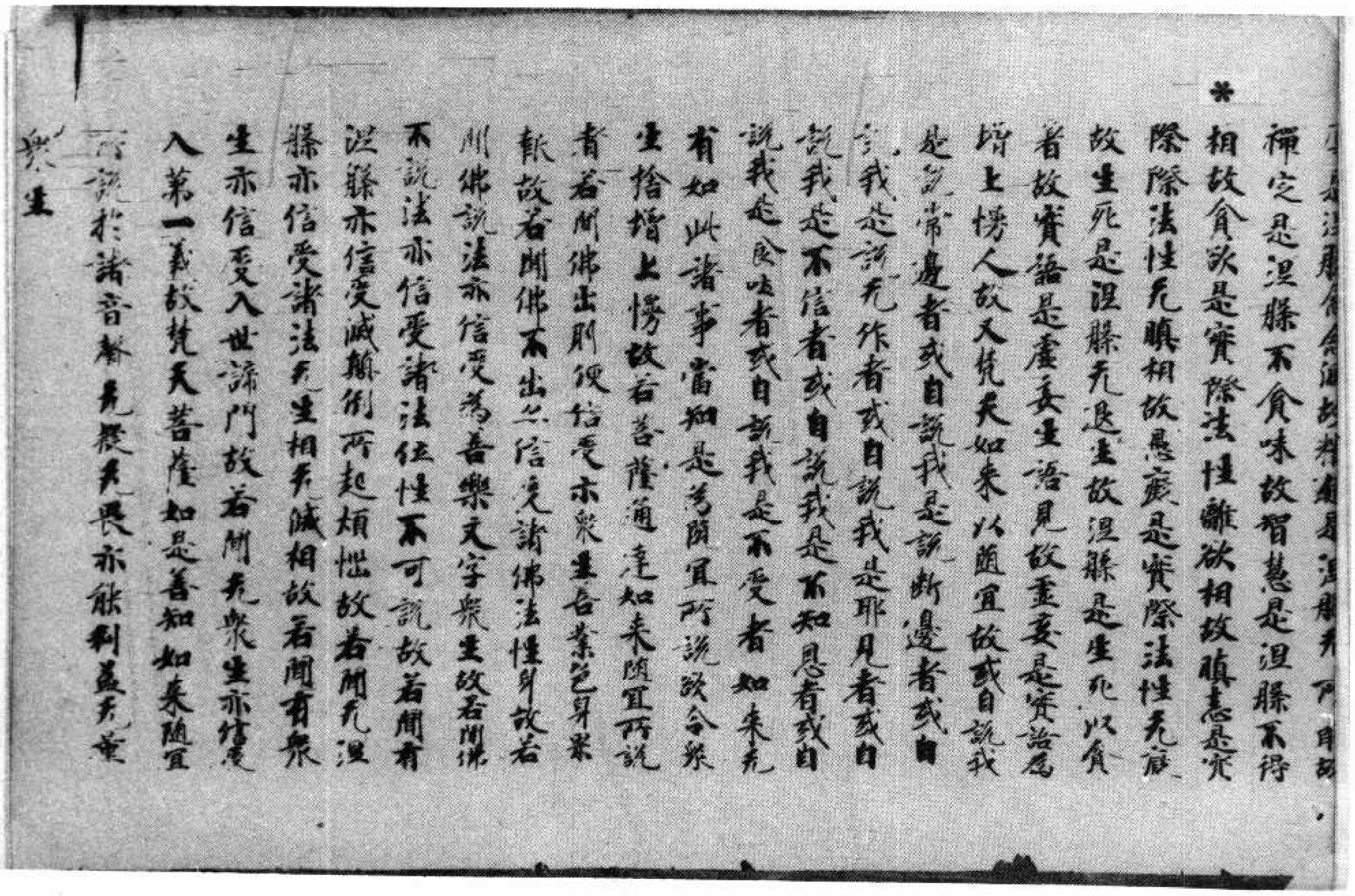

禪定是涅槃不貪味故智慧是涅槃不得相故貪欲是實際法性離欲相故瞋恚是實際際法性无瞋相故愚癡是實際法性无癡故生死是涅槃无退生故涅槃是生死以貪著故實語是虛妄生語見故虛妄是實語為增上慢人故又梵天如來以隨宜故或自說我是說常邊者或自說我是說斷邊者或自說我是說无作者或自說我是耶見者或自說我是不信者或自說我是不知恩者或自說我是食吐者或自說我是不受者如來无有如此諸事當知是為隨宜所說欲令衆生捨增上慢故若菩薩通達如來隨宜所說者若聞佛出則便信受示衆生善業色身衆飫故若聞佛不出亦信受諸佛法性身故若聞佛說法亦信受為音樂文字衆生故若聞佛不說法亦信受諸法位性不可說故若聞有涅槃亦信受滅顛倒所起煩惱故若聞无涅槃亦信受諸法无生相无滅相故若聞有衆生亦信受入世諦門故若聞无衆生亦信受入第一義故梵天菩薩如是善知如來隨宜所說於諸音聲无㝵无畏亦能利益无量

衆生

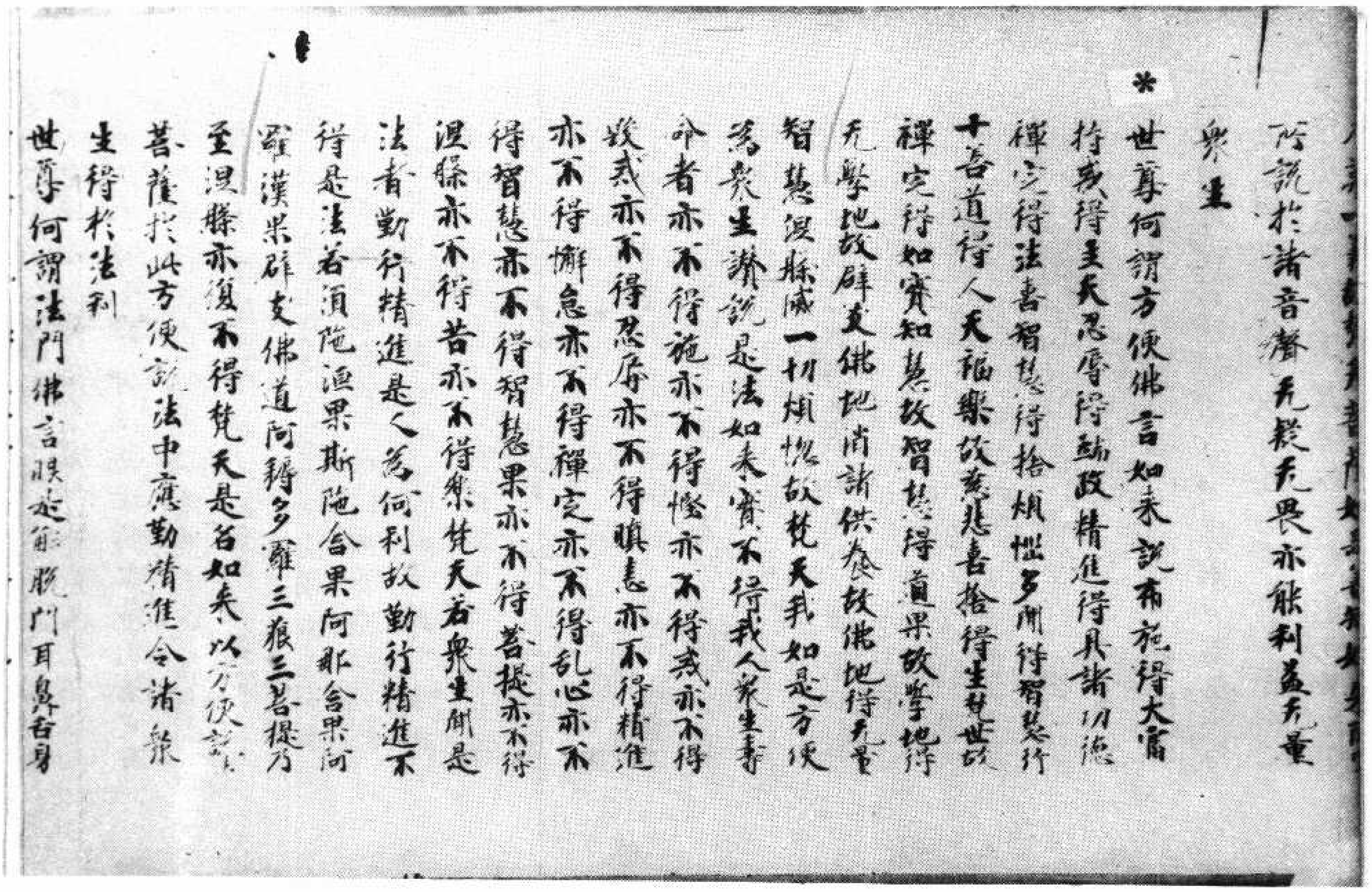

所說於諸音聲无礙无畏亦能利益无量
衆生
* 世尊何謂方便佛言如來說布施得大富
持戒得生天忍辱得端政精進得具諸功德
禪定得法喜智慧得捨煩惱多聞得智慧行
十善道得人天福樂慈悲喜捨得生梵世故
禪定得如實知慧故智慧得道果故學地得
无學地故辟支佛地消諸供養故佛地得无量
智慧涅槃滅一切煩惱故梵天我如是方便
爲衆生讚說是法如來實不得我人衆生壽
命者亦不得施亦不得慳亦不得戒亦不得
毀戒亦不得忍辱亦不得瞋恚亦不得精進
亦不得懈怠亦不得禪定亦不得亂心亦不
得智慧亦不得智慧果亦不得菩提亦不得
涅槃亦不得苦亦不得樂梵天若衆生聞是
法者勤行精進是人爲何利故勤行精進不
得是法若須陁洹果斯陁含果阿那含果阿
羅漢果辟支佛道阿耨多羅三藐三菩提乃
至涅槃亦復不得梵天是名如來以方便說
菩薩於此方便說法中應勤精進令諸衆
生得於法利
世尊何謂法門佛言眼是解脫門耳鼻舌身

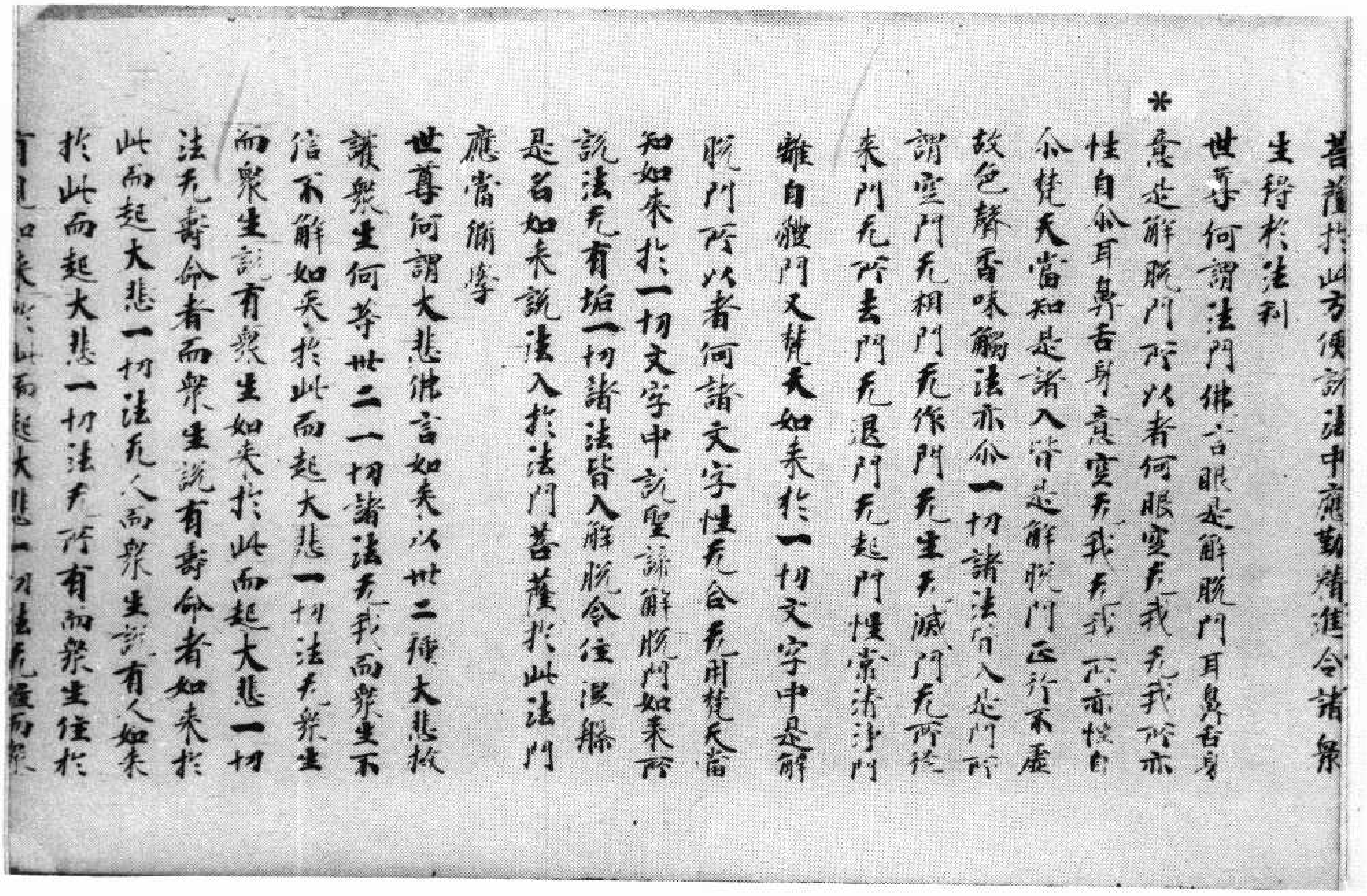

菩薩於此方便說法中應勤精進令諸衆
生得於法利
世尊何謂法門佛言眼是解脫門耳鼻舌身
* 意是解脫門所以者何眼空无我无我所亦
性自尒耳鼻舌身意空无我无我所亦性自
尒梵天當知是諸入皆是解脫門正行不虛
故色聲香味觸法亦尒一切諸法皆入是門所
謂空門无相門无作門无生无滅門无所從
來門无所去門无退門无起門性常清淨門
離自體門又梵天如來於一切文字中是解
脫門所以者何諸文字性无合无用梵天當
知如來於一切文字中說聖諦解脫門如來所
說法无有垢一切諸法皆入解脫令住涅槃
是名如來說法入於法門菩薩於此法門
應當修學
世尊何謂大悲佛言如來以卅二種大悲救
護衆生何等卅二一切諸法无我而衆生不
信不解如來於此而起大悲一切法无衆生
而衆生說有衆生如來於此而起大悲一切
法无壽命者而衆生說有壽命者如來於
此而起大悲一切法无人而衆生說有人如來
於此而起大悲一切法无所有而衆生住於
有見如來於此而起大悲一切法无住而衆

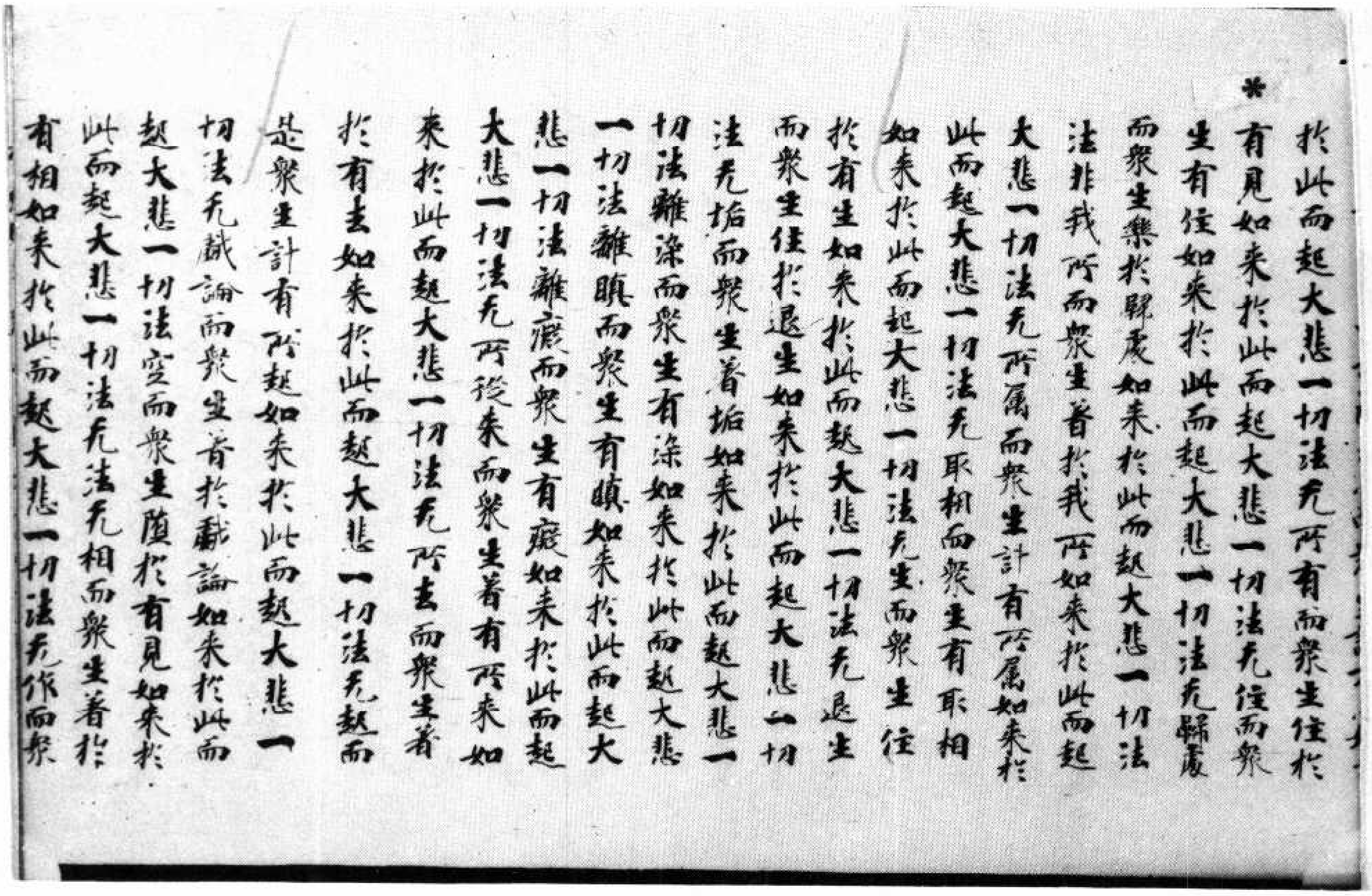

*

於此而起大悲一切法无所有而衆生住於有見如来於此而起大悲一切法无住而衆生有住如来於此而起大悲一切法无歸處而衆生樂於歸處如来於此而起大悲一切法法非我所而衆生着於我所如来於此而起大悲一切法无所屬而衆生計有所屬如来於此而起大悲一切法无取相而衆生有取相如来於此而起大悲一切法无生而衆生住於有生如来於此而起大悲一切法无退生而衆生住於退生如来於此而起大悲一切法无垢而衆生着垢如来於此而起大悲一切法離染而衆生有染如来於此而起大悲一切法離瞋而衆生有瞋如来於此而起大悲一切法離癡而衆生有癡如来於此而起大悲一切法无所從来而衆生着有所来如来於此而起大悲一切法无所去而衆生着於有去如来於此而起大悲一切法无起而是衆生計有所起如来於此而起大悲一切法无諍論而衆生着於諍論如来於此而起大悲一切法空而衆生墮於有見如来於此而起大悲一切法无法无相而衆生着於有相如来於此而起大悲一切法无作而衆

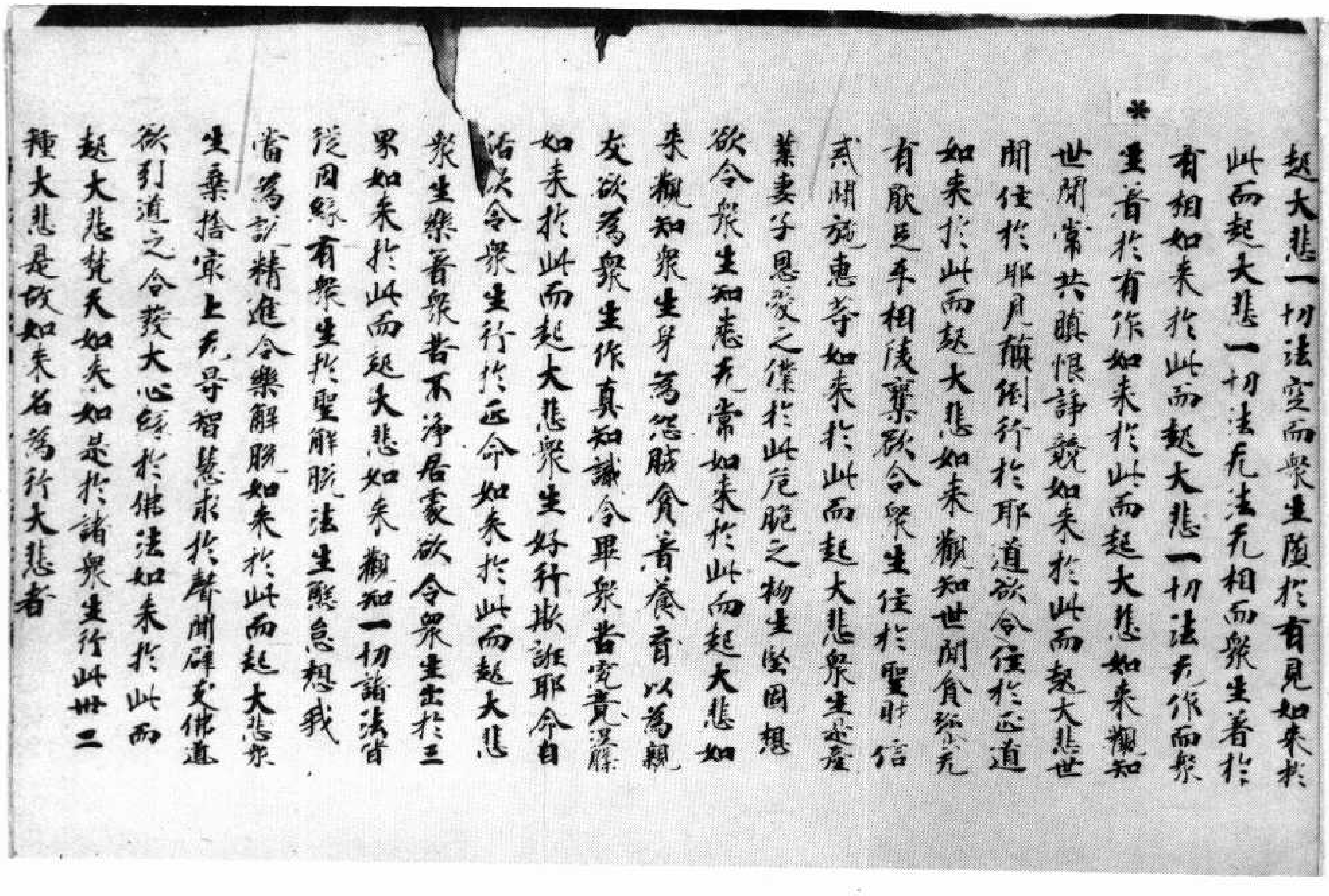

起大悲一切法空而衆生墮於有見如来於此而起大悲一切法无法无相而衆生着於有相如来於此而起大悲一切法无作而衆

*

生着於有作如来於此而起大悲如来觀知世間常共瞋恨諍競如来於此而起大悲世間住於耶見顛倒行於耶道欲令住於正道如来於此而起大悲如来觀知世間貪愛无有猒足手相陵奪欲令衆生住於聖財信戒聞施恵等如来於此而起大悲衆生恋産業妻子恩愛之僕於此危脆之物生堅固想欲令衆生知悉无常如来於此而起大悲如来觀知衆生身爲怨賊貪着養育以爲親友欲爲衆生作真知識令畢衆苦究竟涅槃如来於此而起大悲衆生好行欺誑耶命自活欲令衆生行於正命如来於此而起大悲衆生樂着衆苦不淨居家欲令衆生出於三界如来於此而起大悲如来觀知一切諸法皆從因緣有衆生於聖解脫法生懈怠想我當爲説精進令樂解脫如来於此而起大悲衆生棄捨㝡上无上智慧求於聲聞辟支佛道欲到道之令發大心緣於佛法如来於此而起大悲梵天如来如是於諸衆生行此卅二種大悲是故如来名爲行大悲者

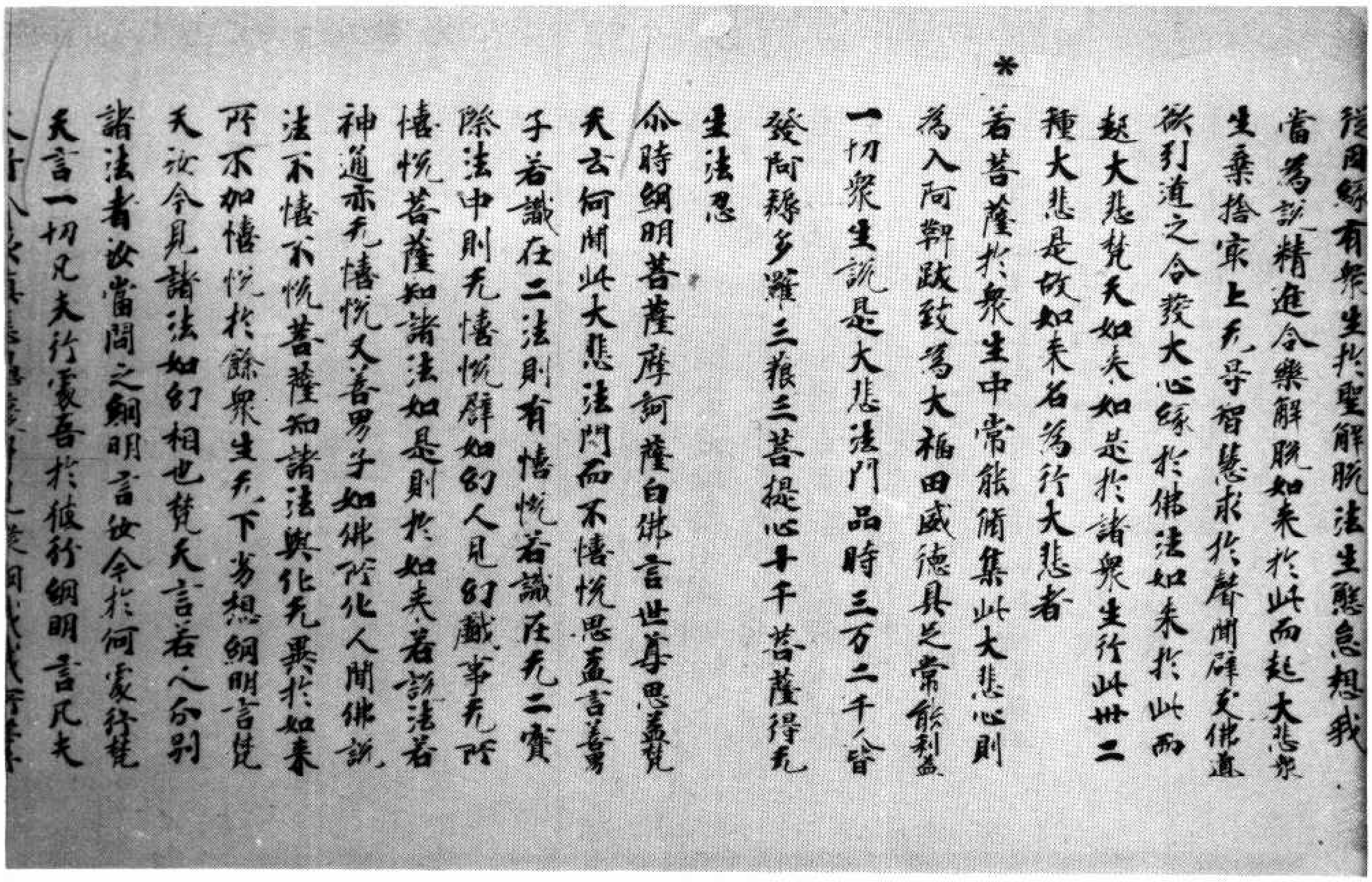

從因緣有衆生於聖解脫法生懸怠想我
當爲說精進令樂解脫如來於此而起大悲衆
生棄捨宷上无等智慧求於聲聞辟支佛道
欲引道之令發大心緣於佛法如來於此而
起大悲梵天如是如是於諸衆生行此卅二
種大悲是故如來名爲行大悲者

*

若菩薩於衆生中常能脩集此大悲心則
爲入阿鞞䟦致爲大福田威德具足常能利益
一切衆生說是大悲法門品時三万二千人皆
發阿耨多羅三藐三菩提心斗千菩薩得无
生法忍

尒時網明菩薩摩訶薩白佛言世尊思益梵
天云何聞此大悲法門而不懐恱思益言善
男子若識在二法則有懐恱若識在无二實
際法中則无懐恱譬如幻人見幻戲事无所
懐恱菩薩知諸法如是則於如來若說法若
神通亦无懐恱又善男子如佛所化人聞佛說
法不懐不恱菩薩知諸法與化无異於如來
所不加懐恱於餘衆生无下劣想網明言梵
天汝今見諸法如幻相也梵天言若人分別
諸法者汝當問之網明言汝今於何處行梵
天言一切凡夫行處吾於彼行網明言凡夫

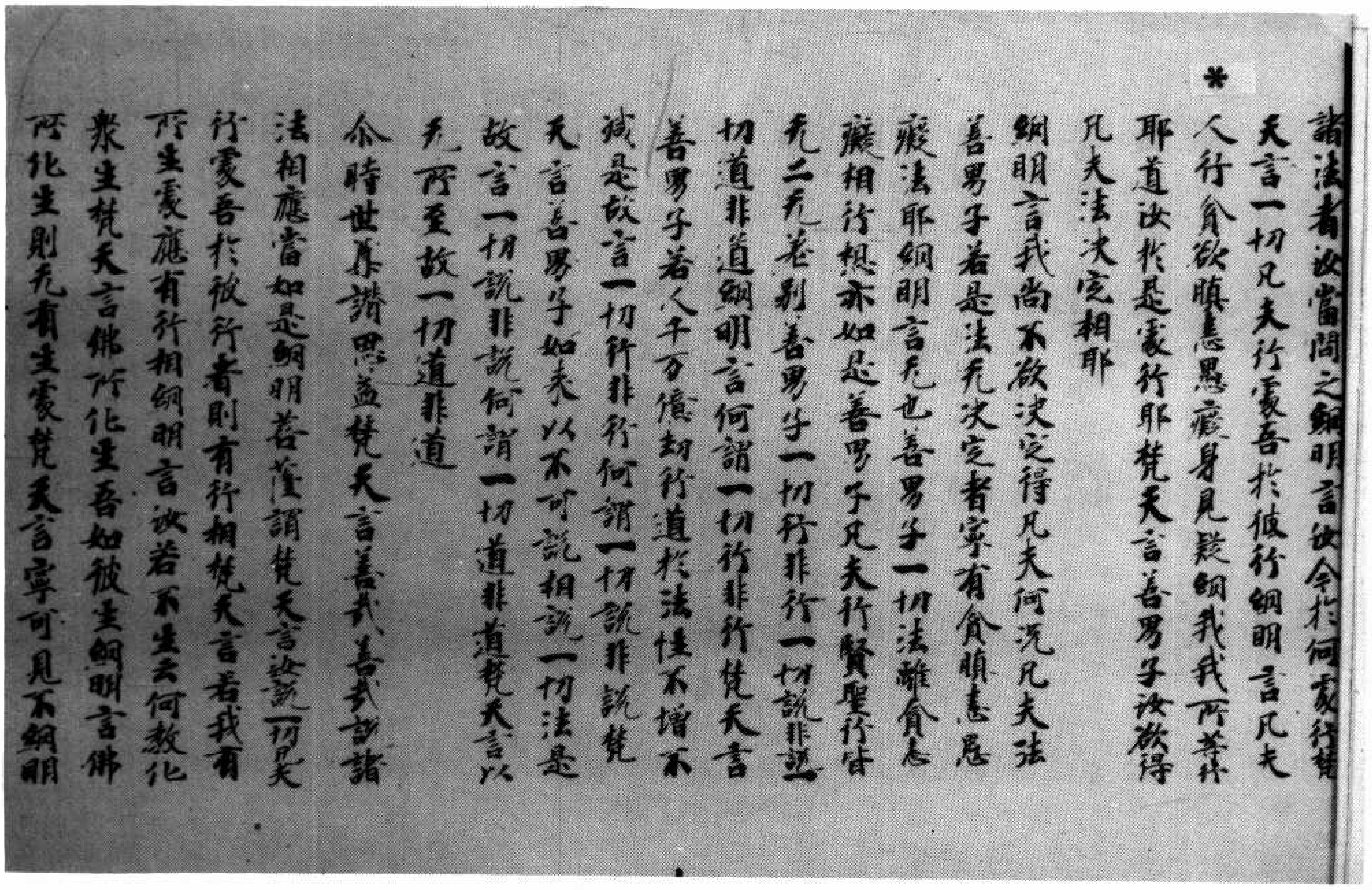

諸法者汝當問之網明言汝今於何處行梵
天言一切凡夫行處吾於彼行網明言凡夫

*

人行貪欲瞋恚愚癡身見疑網我我所等於
耶道汝於是處行耶梵天言善男子汝欲得
凡夫法決定相耶

網明言我尚不欲決定得凡夫何況凡夫法
善男子若是法无決定者寧有貪瞋恚愚
癡法耶網明言无也善男子一切法離貪恚
癡相行相亦如是善男子凡夫行賢聖行皆
无二无差別善男子一切行非行一切說非說一
切道非道網明言何謂一切行非行梵天言
善男子若人千万億劫行道於法性不增不
減是故言一切行非行何謂一切說非說梵
天言善男子如來以不可說相說一切法是
故言一切說非說何謂一切道非道梵天言以
无所至故一切道非道

尒時世尊讚思益梵天言善哉善哉說諸
法相應當如是網明菩薩謂梵天言汝說一切凡夫
行處吾於彼行者則有行相梵天言若我有
所生處應有行相網明言汝若不生云何教化
衆生梵天言佛所化生吾如彼生網明言佛
所化生則无有生處梵天言寧可見不網明

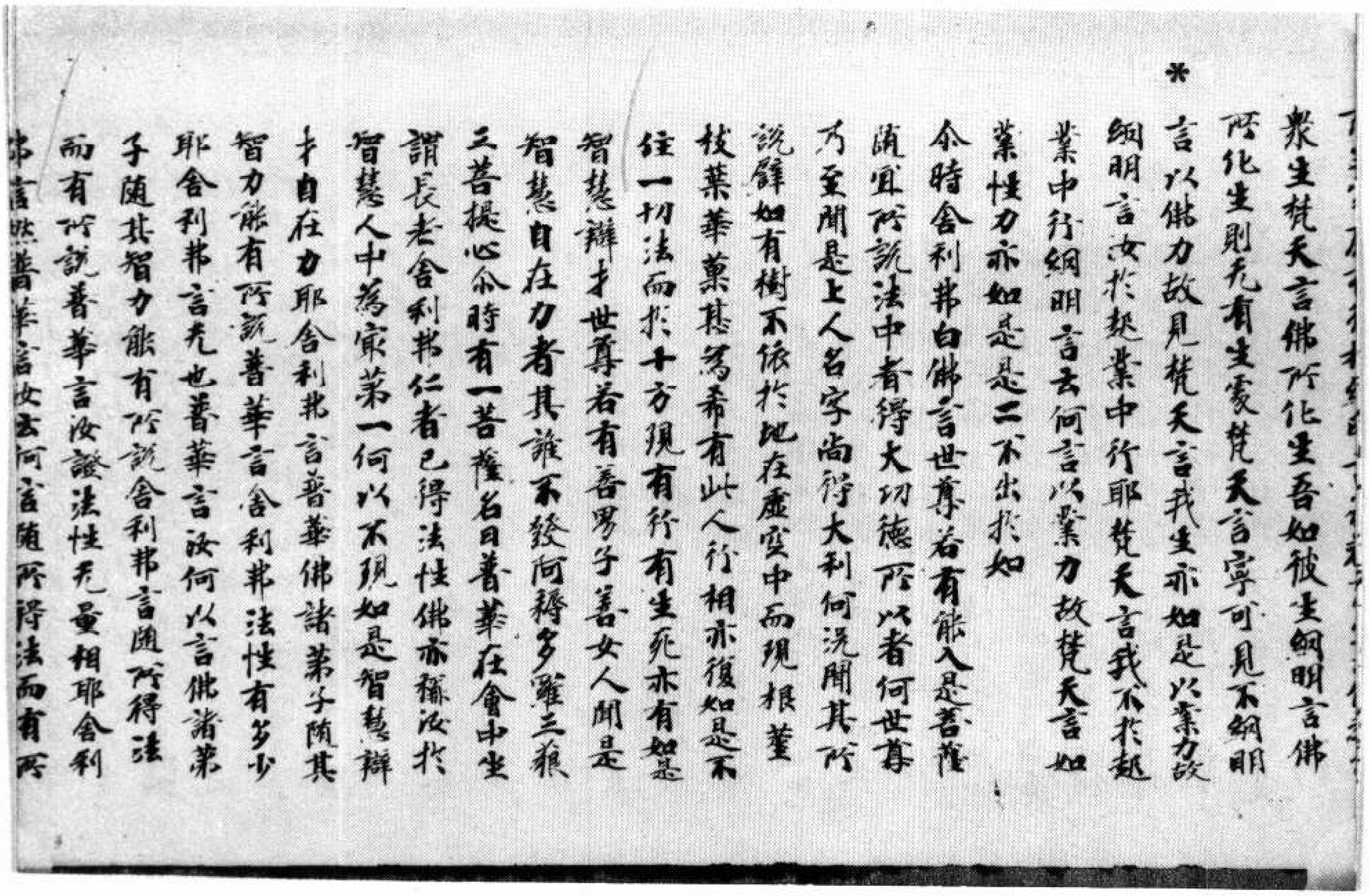

*

衆生梵天言佛所化生吾如彼生網明言佛所化生則无有生處梵天言寧可見不網明言以佛力故見梵天言我生亦如是以業力故網明言汝於起業中行耶梵天言我不於起業中行網明言云何言以業力故梵天言如業性力亦如是是二不出於如

尒時舍利弗白佛言世尊若有能入是菩薩隨宜所說法中者得大功德所以者何世尊乃至聞是上人名字尚得大利何況聞其所說譬如有樹不依於地在虛空中而現根莖枝葉華菓甚爲希有此人行相亦復如是不住一切法而於十方現有行有生死亦有如是智慧辯才世尊若有善男子善女人聞是智慧自在力者其誰不發阿耨多羅三藐三菩提心尒時有一菩薩名曰普華在會中坐謂長老舍利弗仁者已得法性佛亦稱汝於智慧人中爲㝡第一何以不現如是智慧辯才自在力耶舍利弗言普華佛諸弟子隨其智力能有所說普華言舍利弗法性有多少耶舍利弗言无也普華言汝何以言佛諸弟子隨其智力能有所說舍利弗言隨所得法而有所說普華言汝證法性无量相耶舍利弗言然普華言汝云何言隨所得法而有所

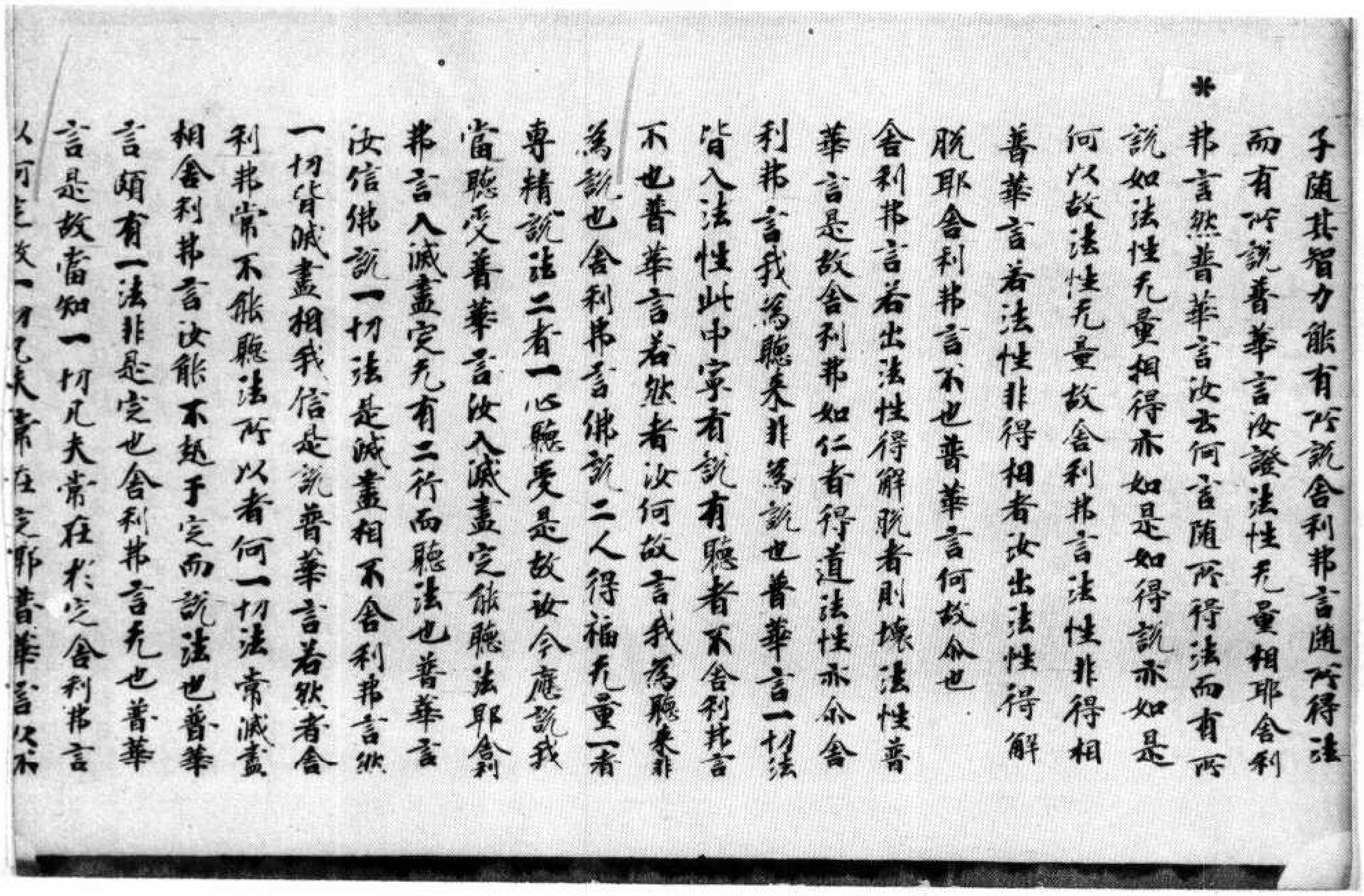

*

子隨其智力能有所說舍利弗言隨所得法而有所說普華言汝證法性无量相耶舍利弗言然普華言汝云何言隨所得法而有所說如法性无量相得亦如是如得說亦如是何以故法性无量故舍利弗言法性非得相普華言若法性非得相者汝出法性得解脫耶舍利弗言不也普華言何故尒也

舍利弗言若出法性得解脫者則壞法性普華言是故舍利弗如仁者得道法性亦尒舍利弗言我爲聽來非爲說也普華言一切法皆入法性此中寧有說有聽者不舍利弗言不也普華言若然者汝何故言我爲聽來非爲說也舍利弗言佛說二人得福无量一者專精說法二者一心聽受是故汝今應說我當聽受普華言汝入滅盡定能聽法耶舍利弗言入滅盡定无有二行而聽法也普華言汝信佛說一切法是滅盡相不舍利弗言然一切皆滅盡相我信是說普華言若然者舍利弗常不能聽法所以者何一切法常滅盡相舍利弗言汝能不起于定而說法也普華言頗有一法非是定也舍利弗言无也普華言是故當知一切凡夫常在於定舍利弗言以何定故一切凡夫常在定耶普華言以不

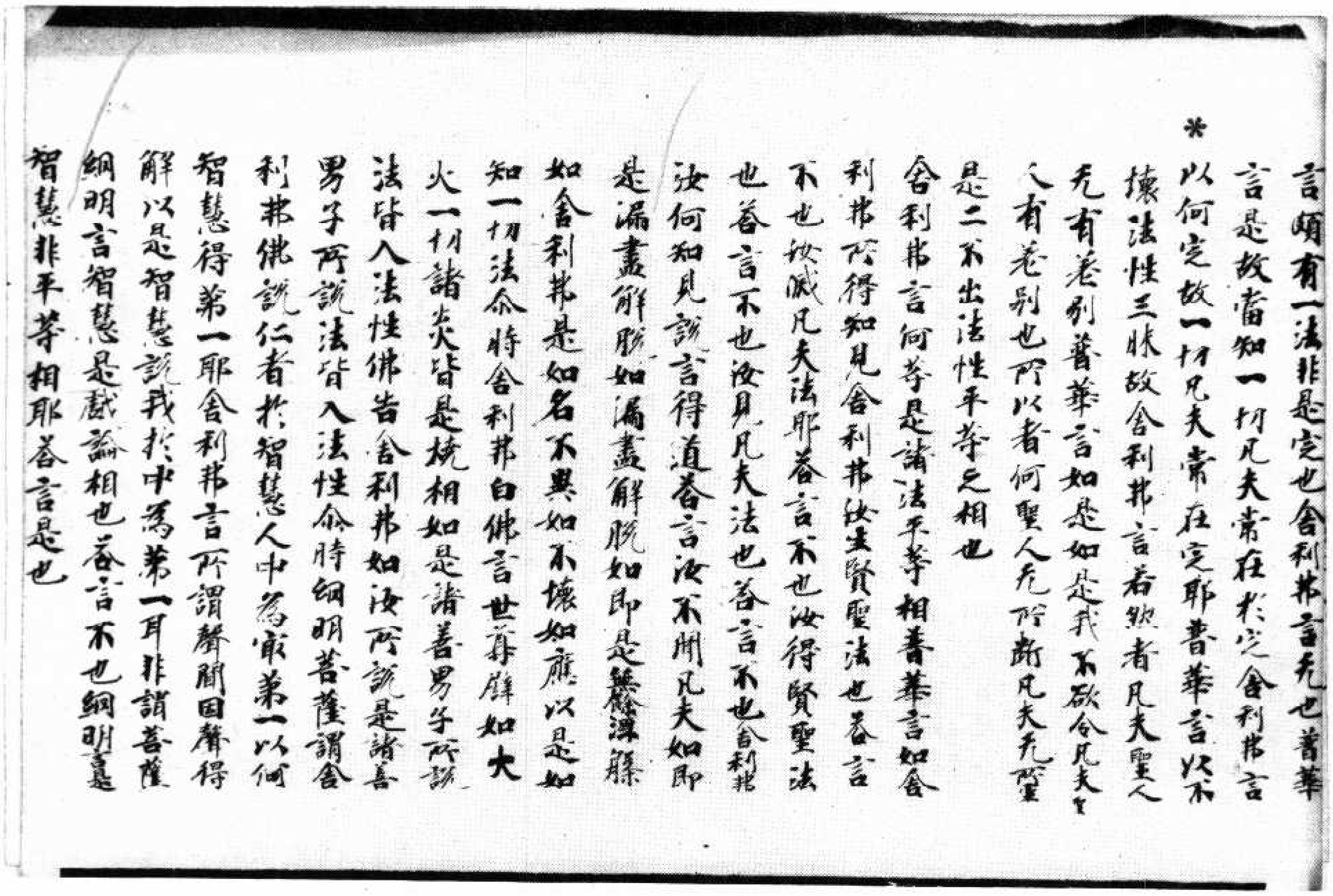

言頌有一法非是定也舍利弗言无也普華
言是故當知一切凡夫常在於定舍利弗言
* 以何定故一切凡夫常在定耶普華言以不
壞法性三昧故舍利弗言若然者凡夫聖人
无有差別普華言如是如是我不欲令凡夫々
人有差別也所以者何聖人无所斷凡夫无證
是二不出法性平等是相也
舍利弗言何等是諸法平等相普華言如舍
利弗所得知見舍利弗汝生賢聖法也答言
不也汝滅凡夫法耶答言不也汝得賢聖法
也答言不也汝見凡夫法也答言不也（舍利弗）
汝何知見說言得道答言汝不聞凡夫如即
是漏盡解脫如漏盡解脫如即是無餘涅槃
如舍利弗是如名不異如不壞如應以是如
知一切法爾時舍利弗白佛言世尊譬如大
火一切諸炎皆是燒相如是諸善男子所說
法皆入法性佛告舍利弗如汝所說是諸善
男子所說法皆入法性爾時綱明菩薩謂舍
利弗佛說仁者於智慧人中為最第一以何
智慧得第一耶舍利弗言所謂聲聞因聲得
解以是智慧說我於中為第一耳非謂菩薩
綱明言智慧是戲論相也答言不也綱明𦬇
智慧非平等相耶答言是也

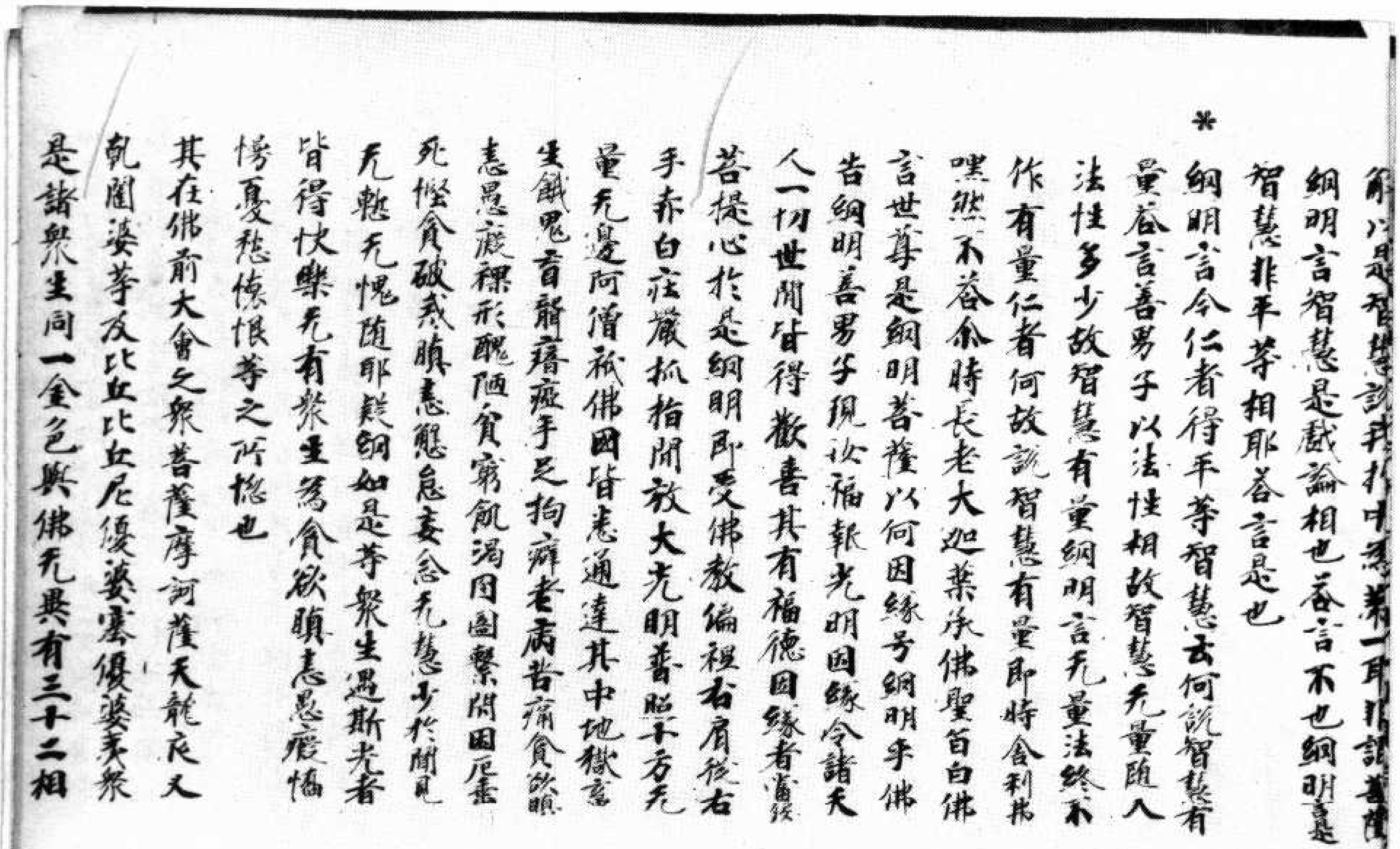

解以是智慧說我於中為第一耳非謂菩薩
綱明言智慧是戲論相也答言不也綱明𦬇
智慧非平等相耶答言是也
* 綱明言令仁者得平等智慧云何說智慧有
量答言善男子以法性相故智慧无量隨入
法性多少故智慧有量綱明言无量法終不
作有量仁者何故說智慧有量即時舍利弗
嘿然不答爾時長老大迦葉承佛聖旨白佛
言世尊是綱明菩薩以何因緣号綱明手佛
告綱明善男子現汝福報光明因緣令諸天
人一切世間皆得歡喜其有福德因緣者（當發）
菩提心於是綱明即受佛教偏袒右肩從右
手赤白莊嚴抓指開放大光明普照十方无
量无邊阿僧祇佛國皆悉通達其中地獄畜
生餓鬼盲聾瘖瘂手足拘躄老病苦痛（貪欲瞋）
恚愚癡裸形醜陋貧窮飢渴囹圄繫閉困厄垂
死慳貪破戒瞋恚懈怠妄念无慧少於聞見
无慙无愧隨耶疑網如是等衆生遇斯光者
皆得快樂无有衆生為貪欲瞋恚愚癡惱
愣憂愁懷恨等之所惱也
其在佛前大會之衆菩薩摩訶薩天龍夜叉
乾闥婆等及比丘比丘尼優婆塞優婆夷衆
是諸衆生同一金色與佛无異有三十二相

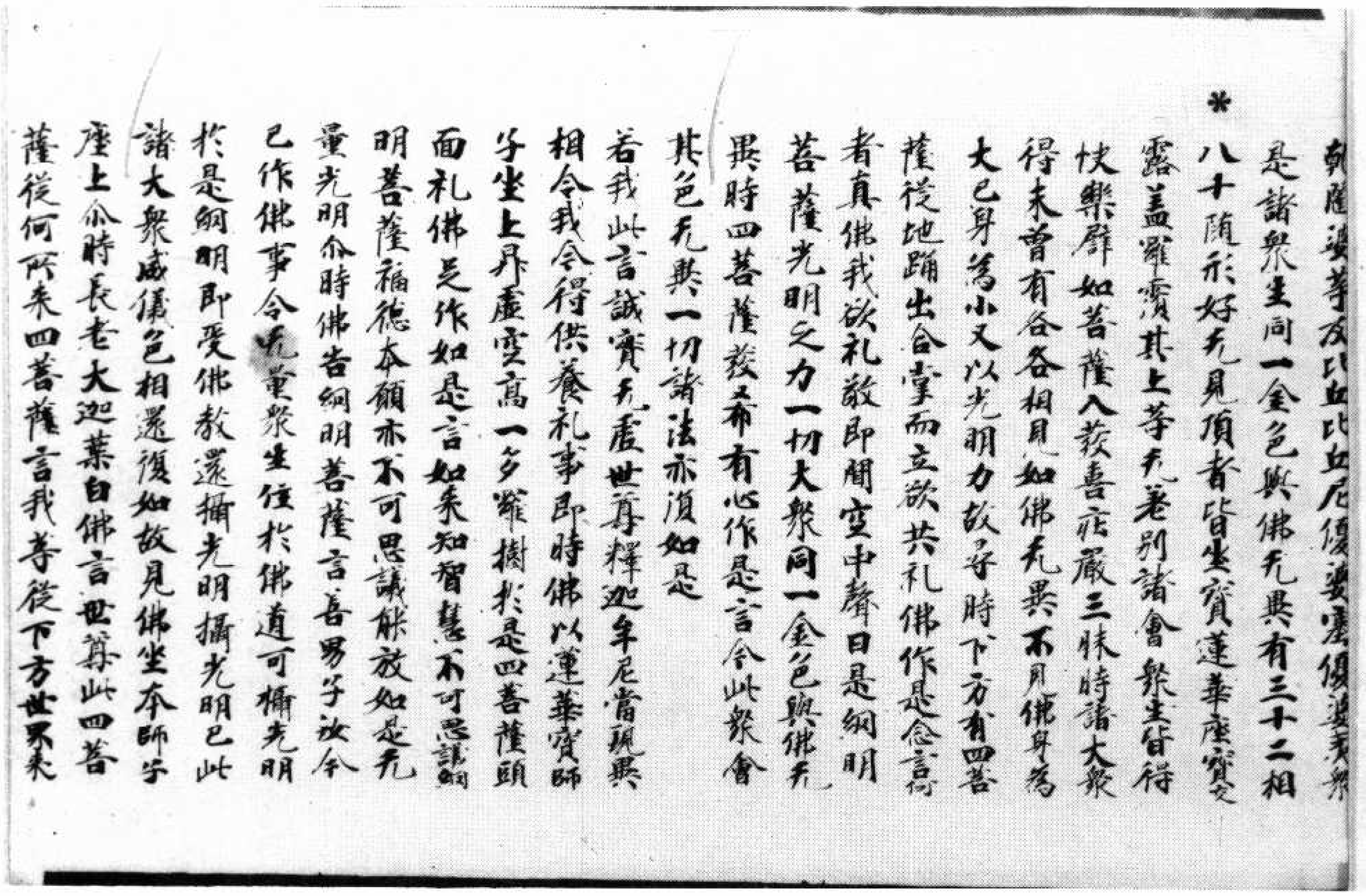

訶薩婆等及比丘比丘尼優婆塞優婆夷衆
*
是諸衆生同一金色與佛无異有三十二相
八十隨形好无見頂者皆坐寶蓮華座寶交
露蓋羅覆其上等无差別諸會衆生皆得
快樂譬如菩薩入發喜莊嚴三昧時諸大衆
得未曾有各各相見如佛无異不見佛身爲
大己身爲小又以光明力故爾時下方有四菩
薩從地踊出合掌而立欲共礼佛作是念言
者真佛我欲礼敬即聞空中聲曰是綱明
菩薩光明之力一切大衆同一金色與佛无
異時四菩薩發希有心作是言今此衆會
其色无異一切諸法亦復如是

若我此言誠實无虛世尊釋迦牟尼當現異
相令我今得供養礼事即時佛以蓮華寶師
子坐上昇虛空高一多羅樹於是四菩薩頭
面礼佛是作如是言如來知智慧不可思議綱
明菩薩福德本願亦不可思議能放如是无
量光明尒時佛告綱明菩薩言善男子汝今
已作佛事令无量衆生住於佛道可攝光明
於是綱明即受佛教還攝光明攝光明已此
諸大衆咸儀色相還復如故見佛坐本師子
座上尒時長老大迦葉白佛言世尊此四菩
薩從何所來四菩薩言我等從下方世界來

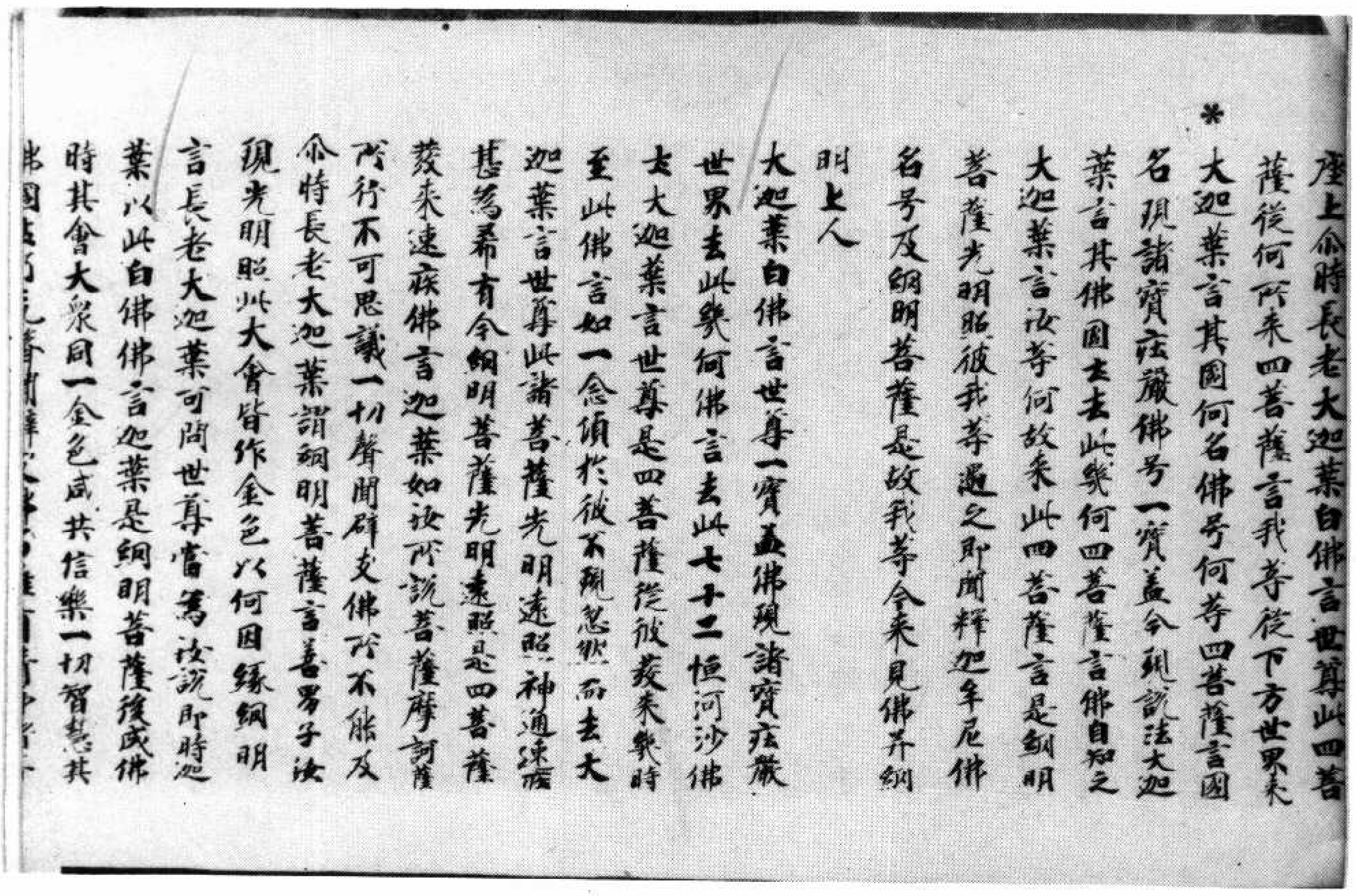

座上尒時長老大迦葉白佛言世尊此四菩
*
薩從何所來四菩薩言我等從下方世界來
大迦葉言其國何名佛号何等四菩薩言國
名現諸寶莊嚴佛号一寶蓋今現說法大迦
葉言其佛國去去此幾何四菩薩言佛自知之
大迦葉言汝等何故來此四菩薩言是綱明
菩薩光明照彼我等遇之即聞釋迦牟尼佛
名号及綱明菩薩是故我等今來見佛并綱
明上人

大迦葉白佛言世尊一寶蓋佛現諸寶莊嚴
世界去此幾何佛言去此七十二恒河沙佛
土大迦葉言世尊是四菩薩從彼發來幾時
至此佛言如一念頃於彼不現忽然而去大
迦葉言世尊此諸菩薩光明遠照神通速疾
甚爲希有今綱明菩薩光明遠照是四菩薩
發來速疾佛言迦葉如汝所說菩薩摩訶薩
所行不可思議一切聲聞辟支佛所不能及
尒時長老大迦葉謂綱明菩薩言善男子汝
現光明照此大會皆作金色以何因緣綱明
言長老大迦葉可問世尊當爲汝說即時迦
葉以此白佛佛言迦葉是綱明菩薩後咸佛
時其會大衆同一金色咸共信樂一切智慧其
佛国去[illegible]

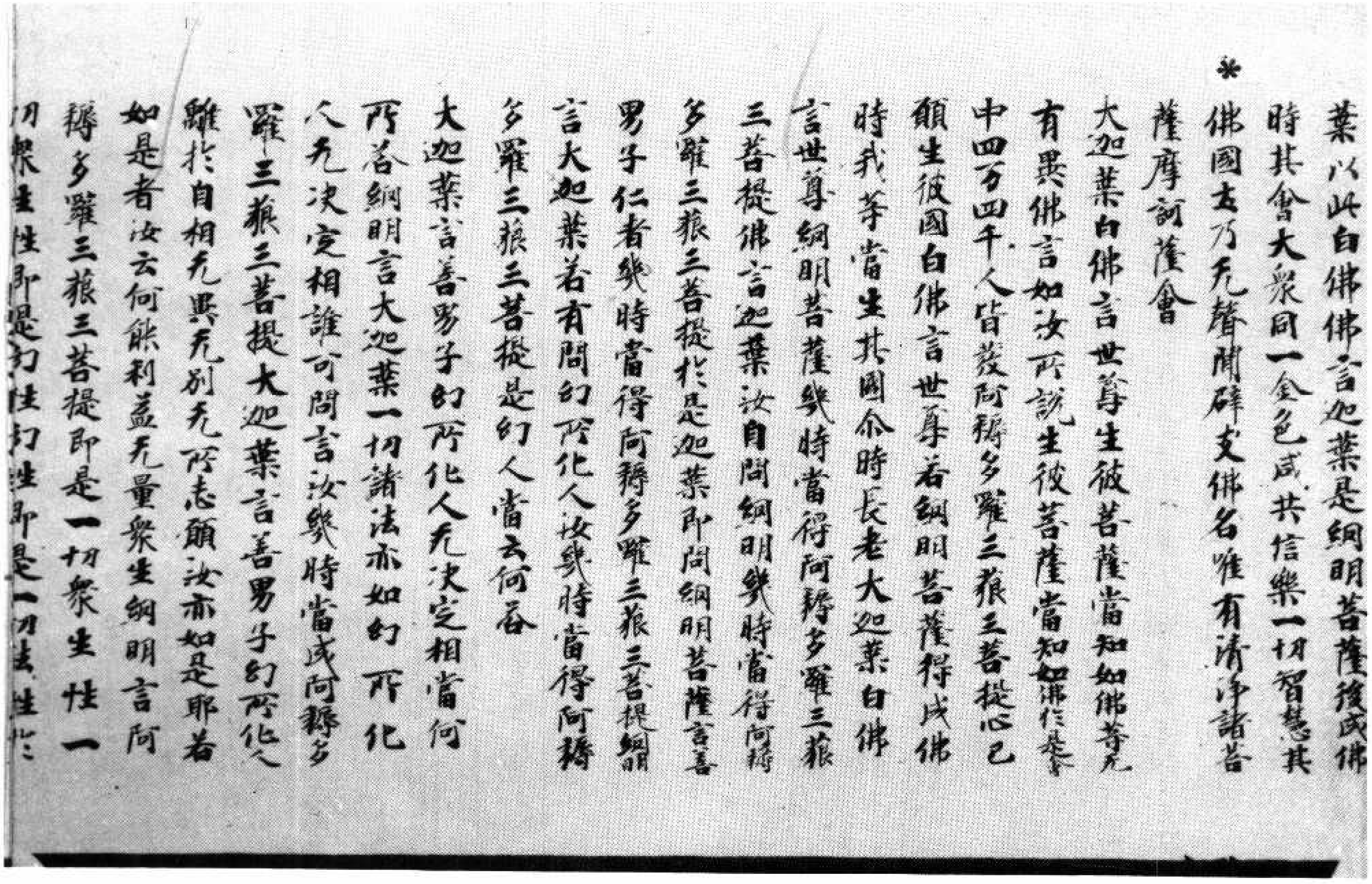

*

葉以此白佛佛言迦葉是網明菩薩後成佛
時其會大衆同一金色咸共信樂一切智慧其
佛國土乃无聲聞辟支佛名唯有清淨諸菩
薩摩訶薩會
大迦葉白佛言世尊生彼菩薩當知如佛等无
有異佛言如汝所說生彼菩薩當知如佛作等
中四万四千人皆發阿耨多羅三藐三菩提心已
願生彼國白佛言世尊若網明菩薩得成佛
時我等當生其國尒時長老大迦葉白佛
言世尊網明菩薩幾時當得阿耨多羅三藐
三菩提佛言迦葉汝自問網明幾時當得阿耨
多羅三藐三菩提於是迦葉即問網明菩薩言善
男子仁者幾時當得阿耨多羅三藐三菩提網
言大迦葉若有問幻所化人汝幾時當得阿耨
多羅三藐三菩提是幻人當云何答
大迦葉言善男子幻所化人无決定相當何
所答網明言大迦葉一切諸法亦如幻所化
人无決定相誰可問言汝幾時當成阿耨多
羅三藐三菩提大迦葉言善男子幻所化人
離於自相无異无別无所志願汝亦如是耶若
如是者汝云何能利益无量衆生網明言阿
耨多羅三藐三菩提即是一切衆生性一
切衆生性即是幻性幻性即是一切法性於

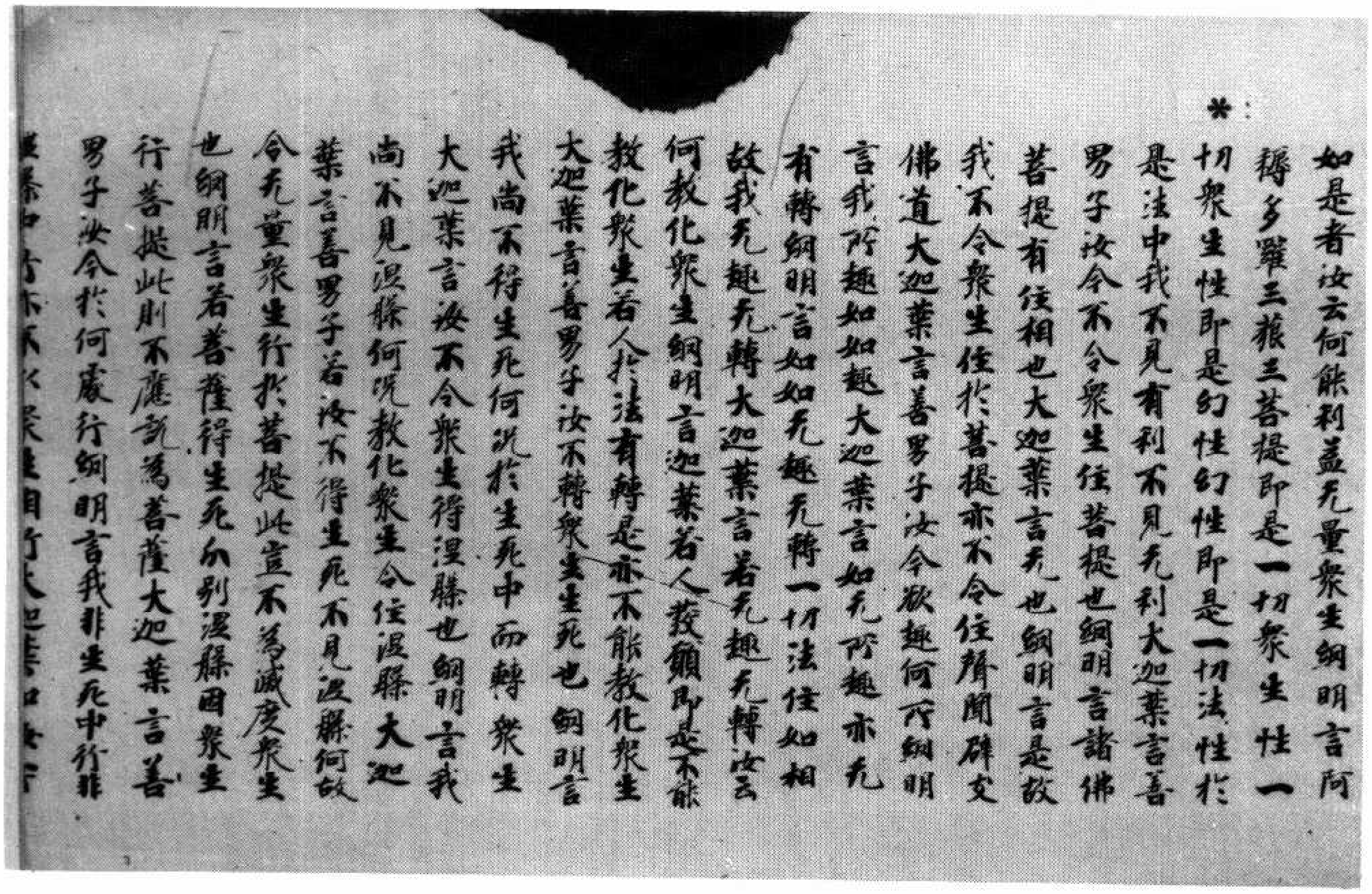

*

如是者汝云何能利益无量衆生網明言阿
耨多羅三藐三菩提即是一切衆生性一
切衆生性即是幻性幻性即是一切法性於
是法中我不見有利不見无利大迦葉言善
男子汝今不令衆生住菩提也網明言諸佛
菩提有住相也大迦葉言无也網明言是故
我不令衆生住於菩提亦不令住聲聞辟支
佛道大迦葉言善男子汝今欲趣何所網明
言我所趣如如趣大迦葉言如无所趣亦无
有轉網明言如如无趣无轉一切法住如相
故我无趣无轉大迦葉言若无趣无轉汝云
何教化衆生網明言迦葉若人發願即是不能
教化衆生若人於法有轉是亦不能教化衆生
大迦葉言善男子汝不轉衆生生死也網明言
我尚不得生死何況於生死中而轉衆生
大迦葉言汝不令衆生得涅槃也網明言我
尚不見涅槃何況教化衆生令住涅槃大迦
葉言善男子若汝不得生死不見涅槃何故
令无量衆生行於菩提此豈不爲滅度衆生
也網明言若菩薩得生死分別涅槃因衆生
行菩提此則不應說爲菩薩大迦葉言善
男子汝今於何處行網明言我非生死中行非
[illegible]槃中行亦不以衆生自行大迦葉白[illegible]

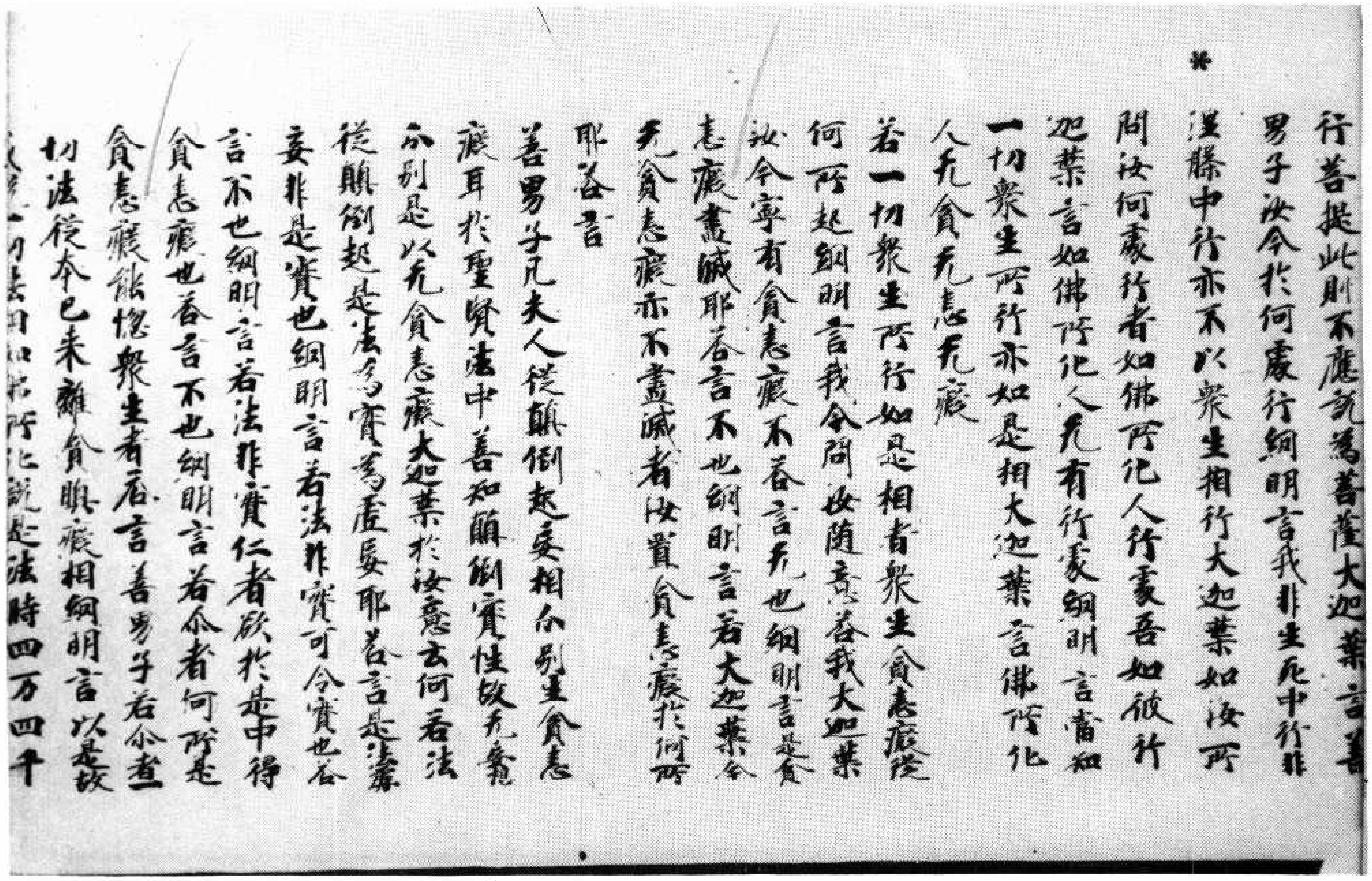

*

行菩提此則不應說爲菩薩大迦葉言善
男子汝今於何處行網明言我非生死中行非
涅槃中行亦不以衆生相行大迦葉如汝所
問汝何處行者如佛所化人行處吾如彼行
迦葉言如佛所化人无有行處網明言當知
一切衆生所行亦如是相大迦葉言佛所化
人无貪无恚无癡
若一切衆生所行如是相者衆生貪恚癡從
何所起網明言我今問汝隨意荅我大迦葉
汝今寧有貪恚癡不荅言无也網明言是貪
恚癡盡滅耶荅言不也網明言若大迦葉今
无貪恚癡亦不盡滅者汝覓貪恚癡於何所
耶荅言
善男子凡夫人從顛倒起妄相分別生貪恚
癡耳於聖賢法中善知顛倒實性故无貪
分別是以无貪恚癡大迦葉於汝意云何若法
從顛倒起是法爲實爲虛妄耶荅言是虛
妄非是實也網明言若法非實可令實也荅
言不也網明言若法非實仁者欲於是中得
貪恚癡也荅言不也網明言若尒者何所是
貪恚癡能惱衆生者荅言善男子若尒者一
切法從本已來離貪瞋癡相網明言以是故
我說一切法相如佛所化說是法時四万四千

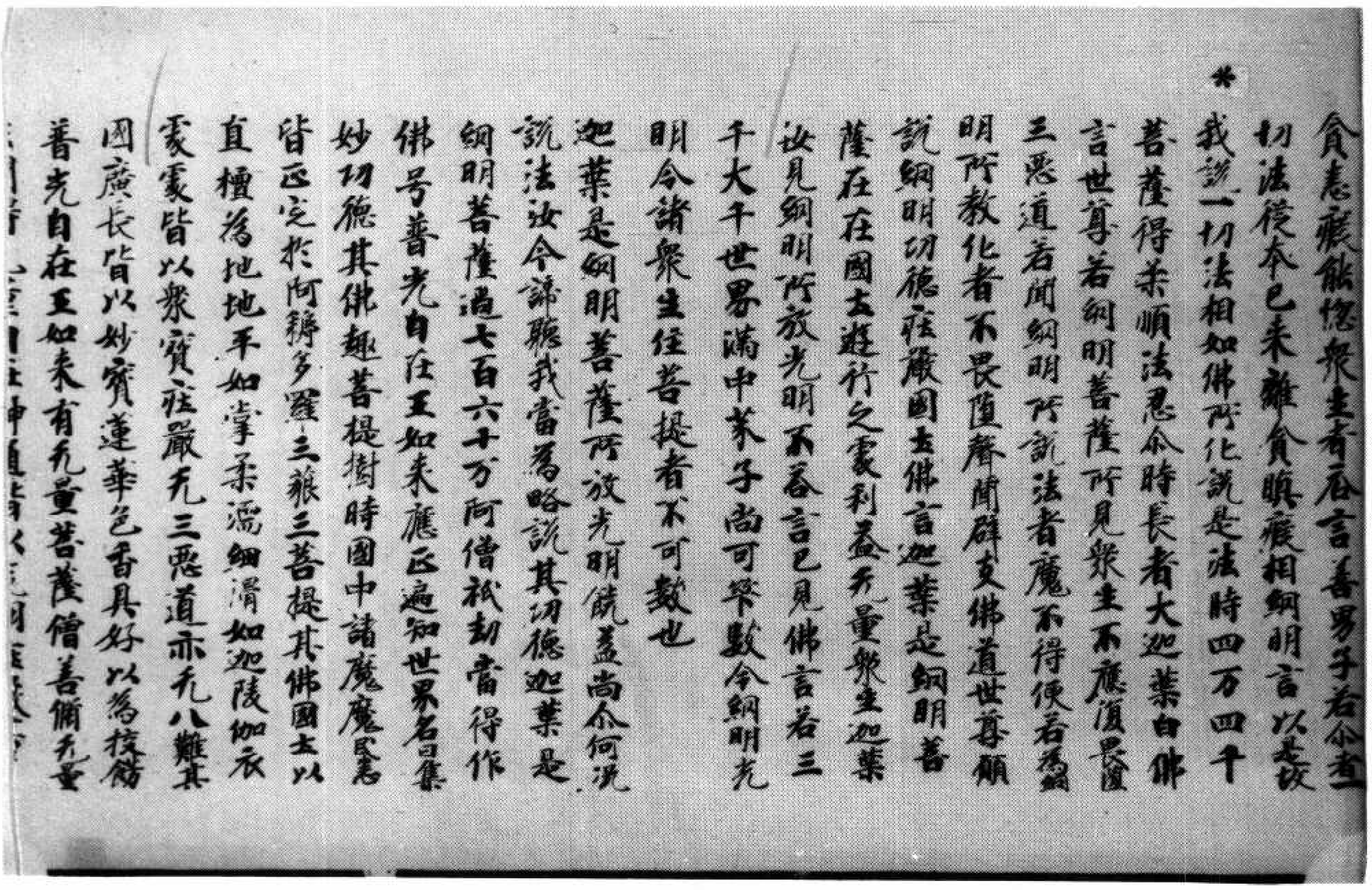

*

貪恚癡能惱衆生者荅言善男子若尒者一
切法從本已來離貪瞋癡相網明言以是故
我說一切法相如佛所化說是法時四万四千
菩薩得柔順法忍尒時長者大迦葉白佛
言世尊若網明菩薩所見衆生不應復畏墮
三惡道若聞網明所說法者魔不得便若爲網
明所教化者不畏墮聲聞辟支佛道世尊願
說網明功德莊嚴國土佛言迦葉是網明菩
薩在在國土遊行之處利益无量衆生迦葉
汝見網明所放光明不荅言已見佛言若三
千大千世界滿中芥子尚可卒數今網明光
明令諸衆生住菩提者不可數也
迦葉是網明菩薩所放光明饒益尚尒何況
說法汝今諦聽我當爲略說其功德迦葉是
網明菩薩過七百六十万阿僧祇劫當得作
佛号普光自在王如來應正遍知世界名集
妙功德其佛趣菩提樹時國中諸魔魔民悉
皆正定於阿耨多羅三藐三菩提其佛國土以
直檀爲地地平如掌柔濡細滑如迦陵伽衣
處處皆以衆寶莊嚴无三惡道亦无八難其
國廣長皆以妙寶蓮華色香具好以爲校餝
普光自在王如來有无量菩薩僧善備无量

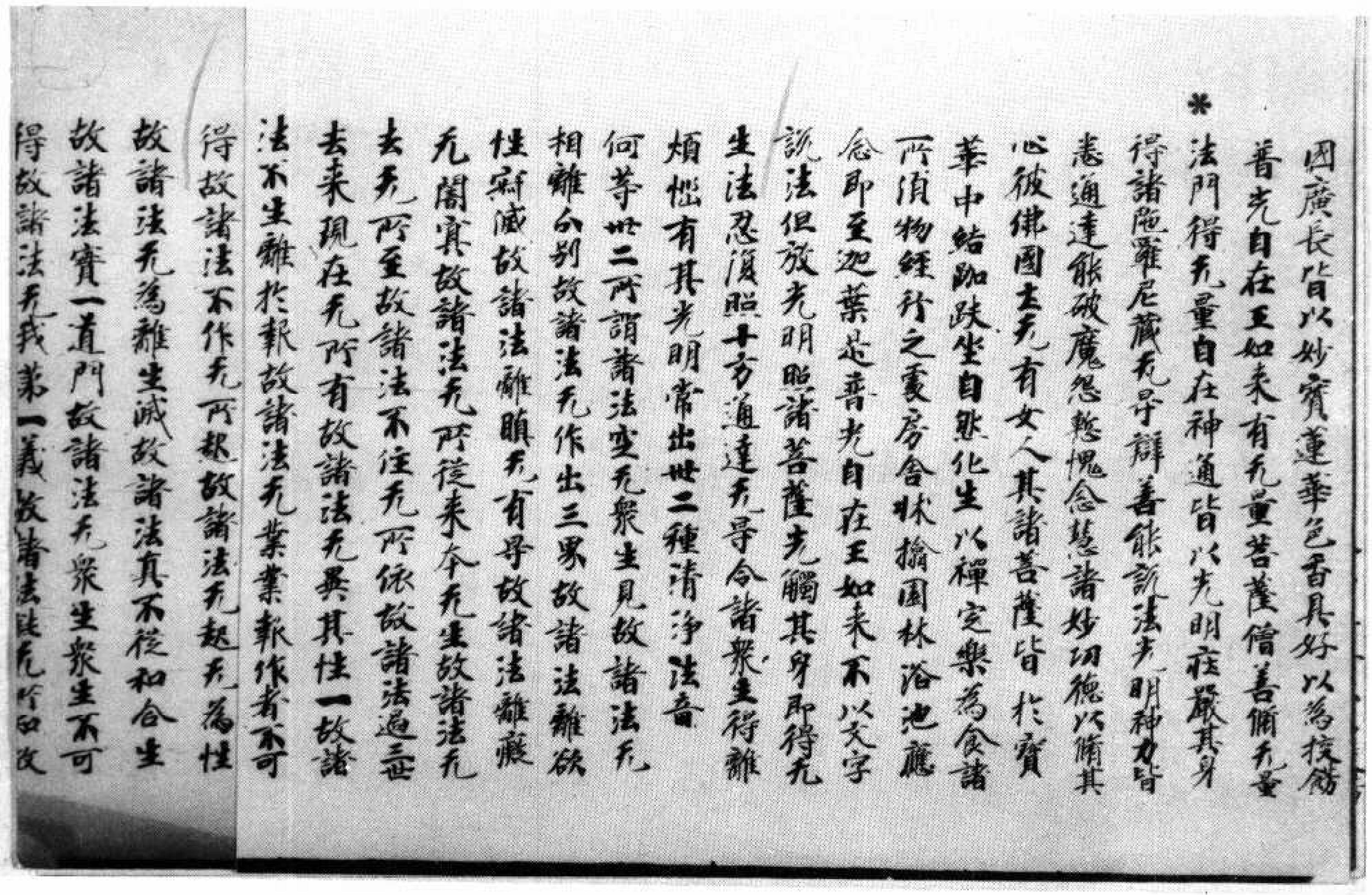

國廣長皆以妙寶蓮華色香具好以為校飾
普光自在王如來有无量菩薩僧善脩无量
* 法門得无量自在神通皆以光明莊嚴其身
得諸陁羅尼藏无㝵辯善能說法光明神力皆
悉通達能破魔怨慙愧念慧諸妙功德以脩其
心彼佛國土无有女人其諸菩薩皆於寶
華中結跏趺坐自然化生以禪定樂為食諸
所須物經行之處房舍牀榻園林浴池應
念即至迦葉是普光自在王如來不以文字
說法但放光明照諸菩薩光觸其身即得无
生法忍復照十方通達无㝵令諸衆生得離
煩惱有其光明常出卅二種清淨法音
何等卅二所謂諸法空无衆生見故諸法无
相離分别故諸法无作出三界故諸法離欲
性寂滅故諸法離瞋无有㝵故諸法離癡
无闇冥故諸法无所從來本无生故諸法无
去无所至故諸法不住无所依故諸法過去
去來現在无所有故諸法无異其性一故諸
法不生離於報故諸法无業業報作者不可
得故諸法不作无所起故諸法无起无為性
故諸法无為離生滅故諸法真不從和合生
故諸法實一道門故諸法无衆生衆生不可
得故諸法无我第一義故諸法鈍无所知故

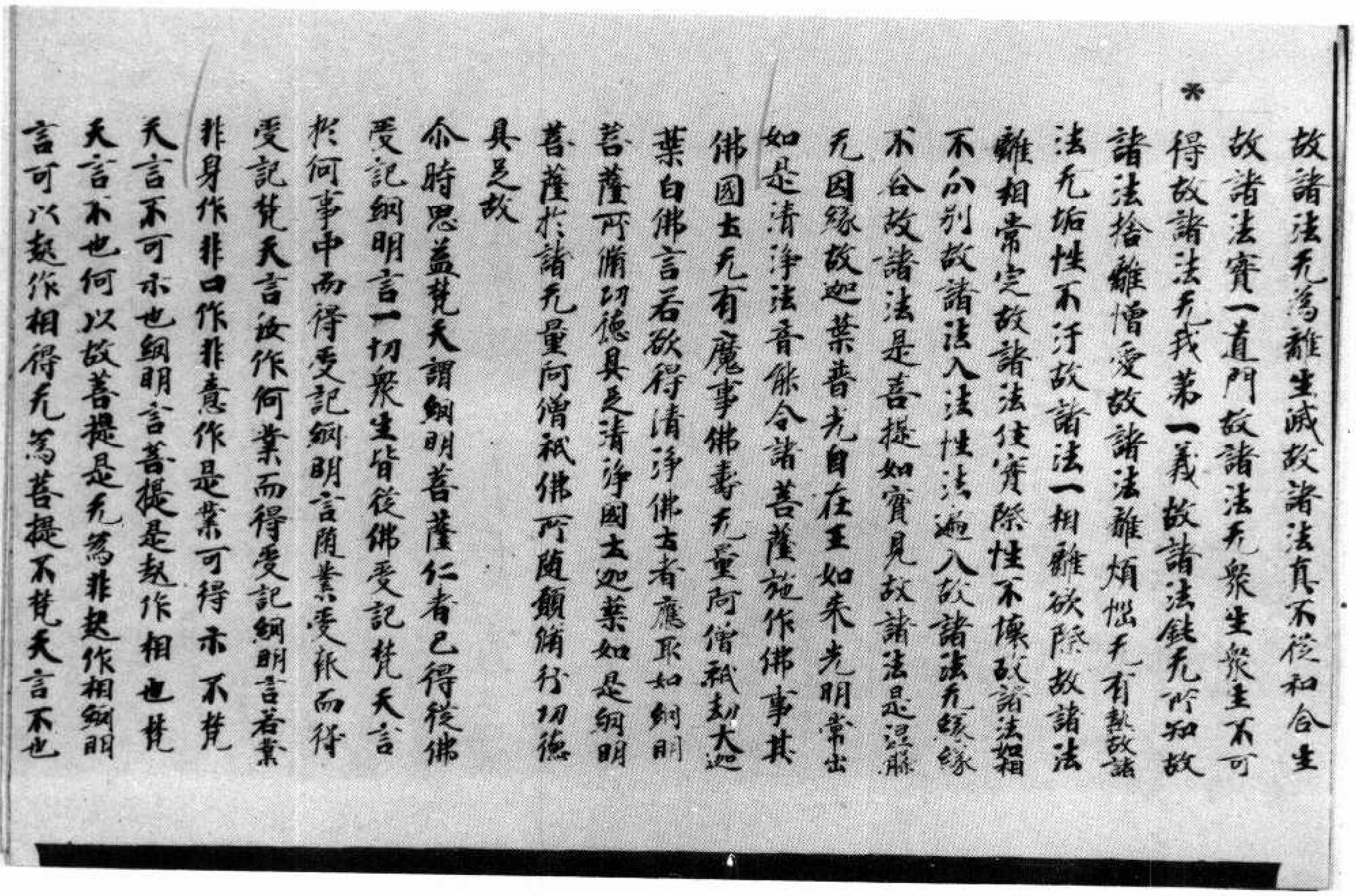

故諸法无為離生滅故諸法真不從和合生
故諸法實一道門故諸法无衆生衆生不可
* 得故諸法无我第一義故諸法鈍无所知故
諸法捨離憎愛故諸法離煩惱无有熱故諸
法无垢性不汙故諸法一相離欲際故諸法
離相常定故諸法住實際性不壞故諸法搖
不分别故諸法入法性法遍入故諸法无緣緣
不合故諸法是菩提如實見故諸法是涅槃
无因緣故迦葉是普光自在王如來光明常出
如是清淨法音能令諸菩薩施作佛事其
佛國土无有魔事佛壽无量阿僧祇劫大迦
葉白佛言若欲得清淨佛土者應取如網明
菩薩所脩功德具足清淨國土迦葉如是網明
菩薩於諸无量阿僧祇佛所隨願脩行功德
具足故
尒時思益梵天謂網明菩薩仁者已得從佛
受記網明言一切衆生皆從佛受記梵天言
於何事中而得受記網明言隨業業受報而得
受記梵天言汝作何業而得受記網明言若業
非身作非口作非意作是業可得亦 不梵
天言不可亦也網明言菩提是起作相也梵
天言不也何以故菩提是无為非起作相網明
言可以起作相得无為菩提不梵天言不也

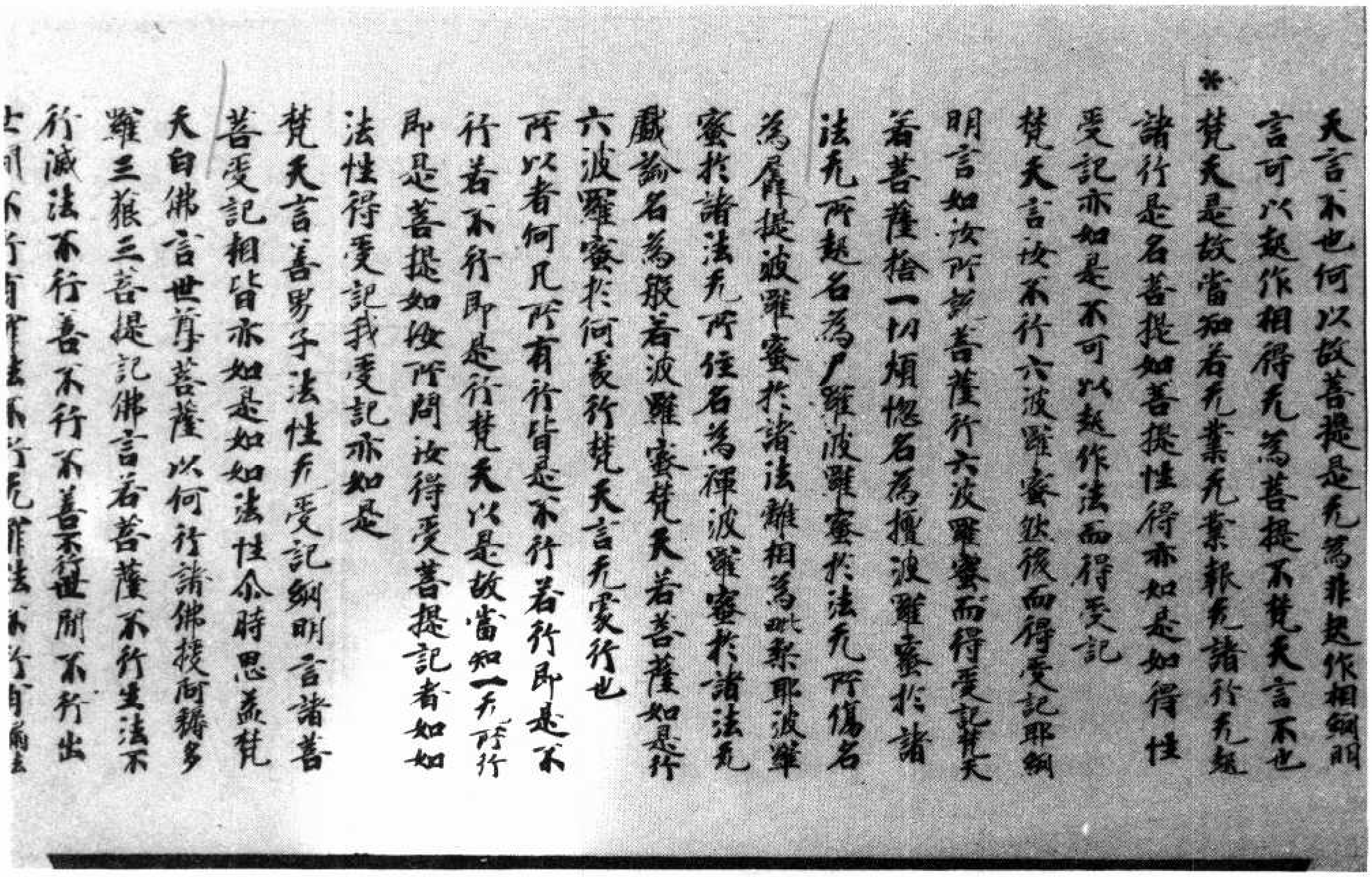

天言不也何以故菩提是无為非起作相綱明言可以起作相得无為菩提不梵天言不也梵天是故當知若无業无業報无諸行无起諸行是名菩提如菩提性得亦如是如得性受記亦如是不可以起作法而得受記

梵天言汝不行六波羅蜜然後而得受記耶綱明言如汝所說菩薩行六波羅蜜而得受記梵天若菩薩捨一切煩惱名為檀波羅蜜於諸法无所起名為尸羅波羅蜜於法无所傷名為羼提波羅蜜於諸法離相名為毗梨耶波羅蜜於諸法无所住名為禪波羅蜜於諸法无戲論名為般若波羅蜜梵天若菩薩如是行六波羅蜜於何處行梵天言无處行也

所以者何凡所有行皆是不行若行即是不行若不行即是行梵天以是故當知一无所行即是菩提如汝所問汝得受菩提記者如如法性得受記我受記亦如是

梵天言善男子法性无受記綱明言諸菩菩受記相皆亦如是如如法性尒時思益梵天白佛言世尊菩薩以何行諸佛授阿耨多羅三藐三菩提記佛言若菩薩不行生法不行滅法不行善不行不善不行世間不行出

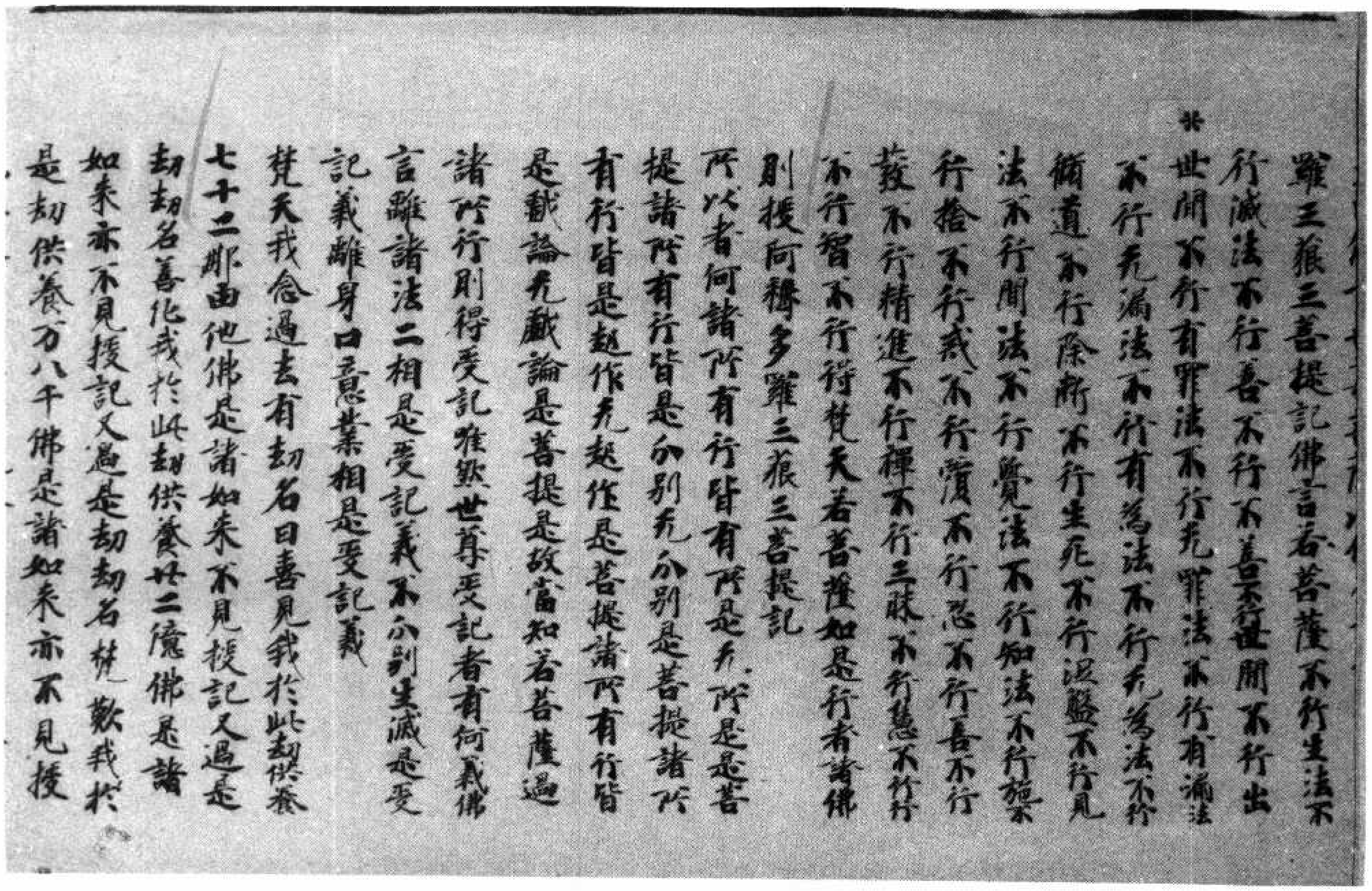

羅三藐三菩提記佛言若菩薩不行生法不行滅法不行善不行不善不行世間不行出世間不行有罪法不行无罪法不行有漏法不行无漏法不行有為法不行无為法不行脩道不行除斷不行生死不行涅槃不行見法不行聞法不行覺法不行知法不行施行捨不行戒不行覆不行忍不行善不行發不行精進不行禪不行三昧不行慧不行行不行智不行得梵天若菩薩如是行者諸佛則授阿耨多羅三藐三菩提記

所以者何諸所有行皆有所起无所起是菩提諸所有行皆是分別无分別是菩提諸所有行皆是起作无起作是菩提諸所有行皆是戲論无戲論是菩提是故當知若菩薩過諸所行則得受記雅然世尊受記者有何義佛言離諸法二相是受記義不分別生滅是受記義離身口意業相是受記義

梵天我念過去有劫名曰善見我於此劫供養七十二那由他佛是諸如來不見授記又過是劫劫名善化我於此劫供養廿二億佛是諸如來亦不見授記又過是劫劫名梵歎我於是劫供養万八千佛是諸如來亦不見授

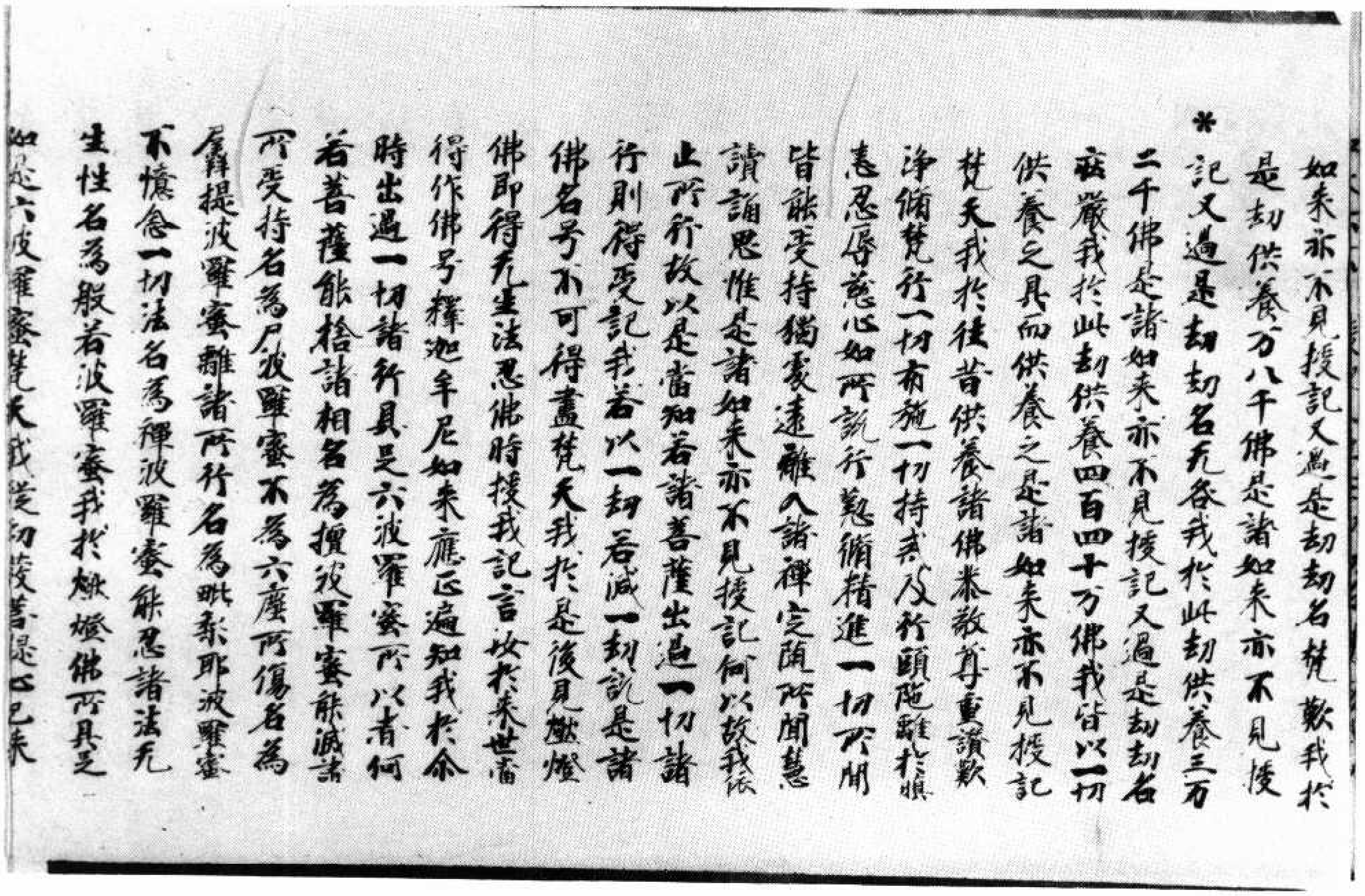

如來亦不見授記又過是劫劫名梵歎我於是劫供養万八千佛是諸如來亦不見授

*記又過是劫劫名无咎我於此劫供養三万二千佛是諸如來亦不見授記又過是劫劫名莊嚴我於此劫供養四百四十万佛我皆以一切供養之具而供養之是諸如來亦不見授記梵天我於往昔供養諸佛恭敬尊重讚歎淨脩梵行一切布施一切持戒及行頭陁離於瞋恚忍辱慈心如所說行懃脩精進一切所聞皆能受持獨處遠離入諸禪定隨所聞慧讀誦思惟是諸如來亦不見授記何以故我依止所行故以是當知若諸菩薩出過一切諸行則得受記我若以一劫若減一劫說是諸佛名号不可得盡梵天我於是後見然燈佛即得无生法忍佛時授我記言汝於來世當得作佛号釋迦牟尼如來應正遍知我於尒時出過一切諸行具足六波羅蜜所以者何若菩薩能捨諸相名爲擅波羅蜜能滅諸所受持名爲尸波羅蜜不爲六塵所傷名爲羼提波羅蜜離諸所行名爲毗梨耶波羅蜜不憶念一切法名爲禪波羅蜜能忍諸法无生性名爲般若波羅蜜我於然燈佛所具足如是六波羅蜜梵天我從初發菩提心已來

不憶念一切法名爲禪波羅蜜能忍諸法无生性名爲般若波羅蜜我於然燈佛所具足

*如是六波羅蜜梵天我從初發菩提心已來所作布施於此五華布施百分不及一百千万億分乃至筭數譬喻所不能及我從初發心已來受戒持戒行頭陁於此常滅戒百分不及一乃至筭數譬喻所不能及我從初發心已來柔和忍辱於畢竟忍法百分不及一乃至筭數譬喻所不能及我從初發心已來發懃精進於不取不捨精進百分不及一乃至筭數譬喻所不能及我從初發心已來禪定獨處於此无住禪定百分不及一乃至筭數譬喻所不能及我從初發心已來思惟籌量智慧於无戲論智慧百分不及一百千万億分乃至筭數譬喻所不能及

梵天是故當知我尒時具足六波羅蜜世尊云何名具足六波羅蜜梵天若不念施不依止戒不分別忍不取精進不住禪定不二於慧是名具足六波羅蜜又問具足六波羅蜜已能以是何法佛言具足六波羅蜜已能滿足薩婆若梵天布施平等即是薩婆若平等持戒平等即是薩婆若平等忍辱平等即是薩婆若平等精進平等即是薩婆若平等禪

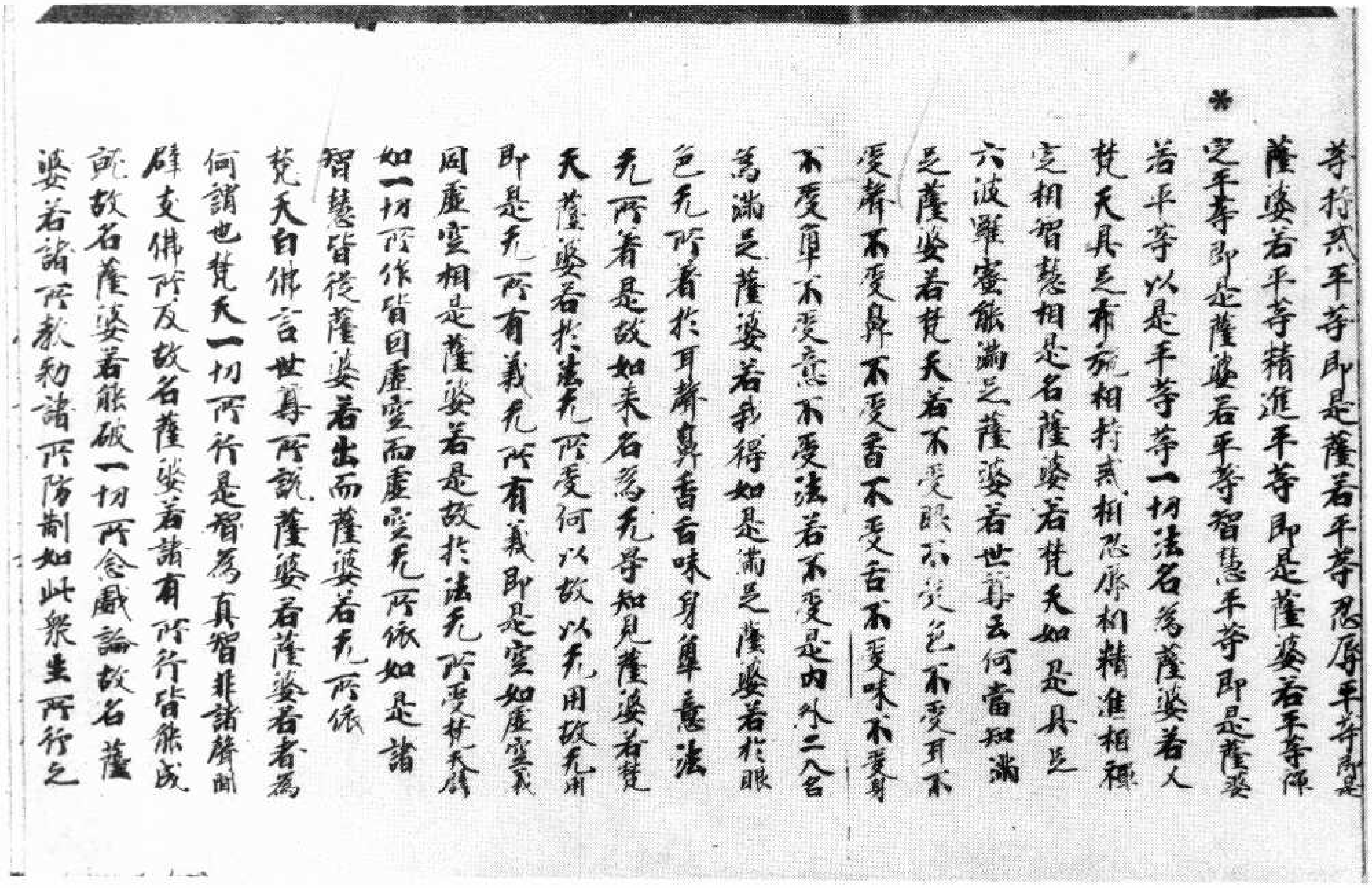

*

等持戒平等即是薩若平等忍辱平等是薩婆若平等精進平等即是薩婆若平等禪定平等即是薩婆若平等智慧平等即是薩婆若平等以是平等一切法名為薩婆若人梵天具足布施相持戒相忍辱相精進相禪定相智慧相是名薩婆若梵天如是具足六波羅蜜能滿足薩婆若世尊云何當知滿足薩婆若梵天若不受眼不受色不受耳不受聲不受鼻不受香不受舌不受味不受身不受觸不受意不受法若不受是內外二入名為滿足薩婆若我得如是滿足薩婆若於眼色无所着於耳聲鼻香舌味身觸意法无所着是故如來名為无學知見薩婆若梵天薩婆若於法无所受何以故以无用故无用即是无所有義无所有義即是空義如虛空義因虛空相是薩婆若是故於法无所受梵天譬如一切所作皆因虛空而虛空无所依如是諸智慧皆從薩婆若出而薩婆若无所依梵天白佛言世尊所說薩婆若薩婆若者為何謂也梵天一切所行是智為真智非諸聲聞辟支佛所及故名薩婆若諸有所行皆能成就故名薩婆若能破一切所念戲論故名薩婆若諸所教勅諸所防制如此眾生所行之

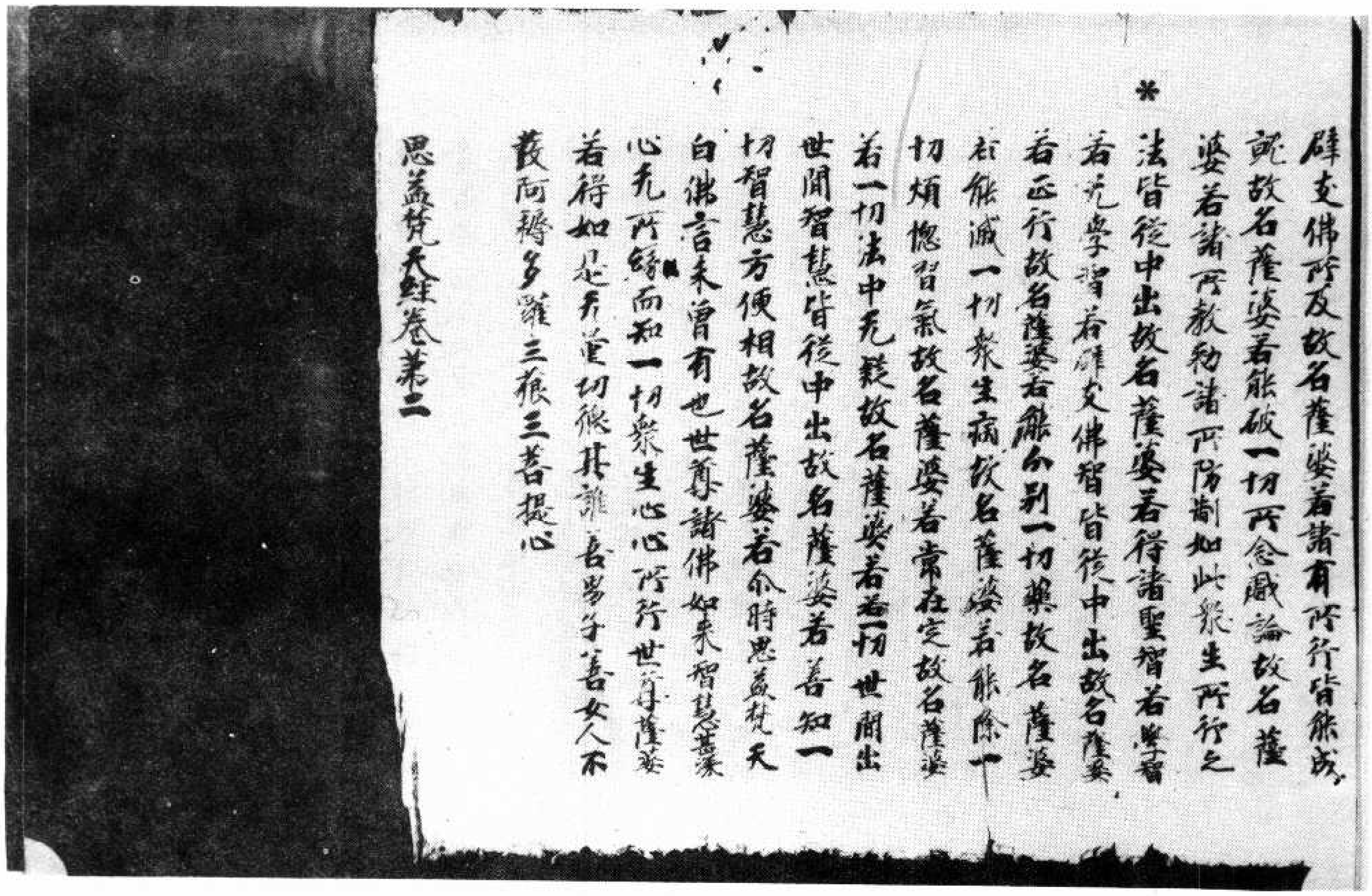

*

辟支佛所及故名薩婆若諸有所行皆能成就故名薩婆若能破一切所念戲論故名薩婆若諸所教勅諸所防制如此眾生所行之法皆從中出故名薩婆若得諸聖智若學智若无學智若辟支佛智皆從中出故名薩婆若正行故名薩婆若能分別一切藥故名薩婆若能滅一切眾生病故名薩婆若能除一切煩惱習氣故名薩婆若常在定故名薩婆若一切法中无疑故名薩婆若若一切世間出世間智慧皆從中出故名薩婆若善知一切智慧方便相故名薩婆若爾時思益梵天白佛言未曾有也世尊諸佛如來智慧甚深心无所緣而知一切眾生心心所行世尊薩婆若得如是无量功德其誰善男子善女人不發阿耨多羅三藐三菩提心

思益梵天經卷第二

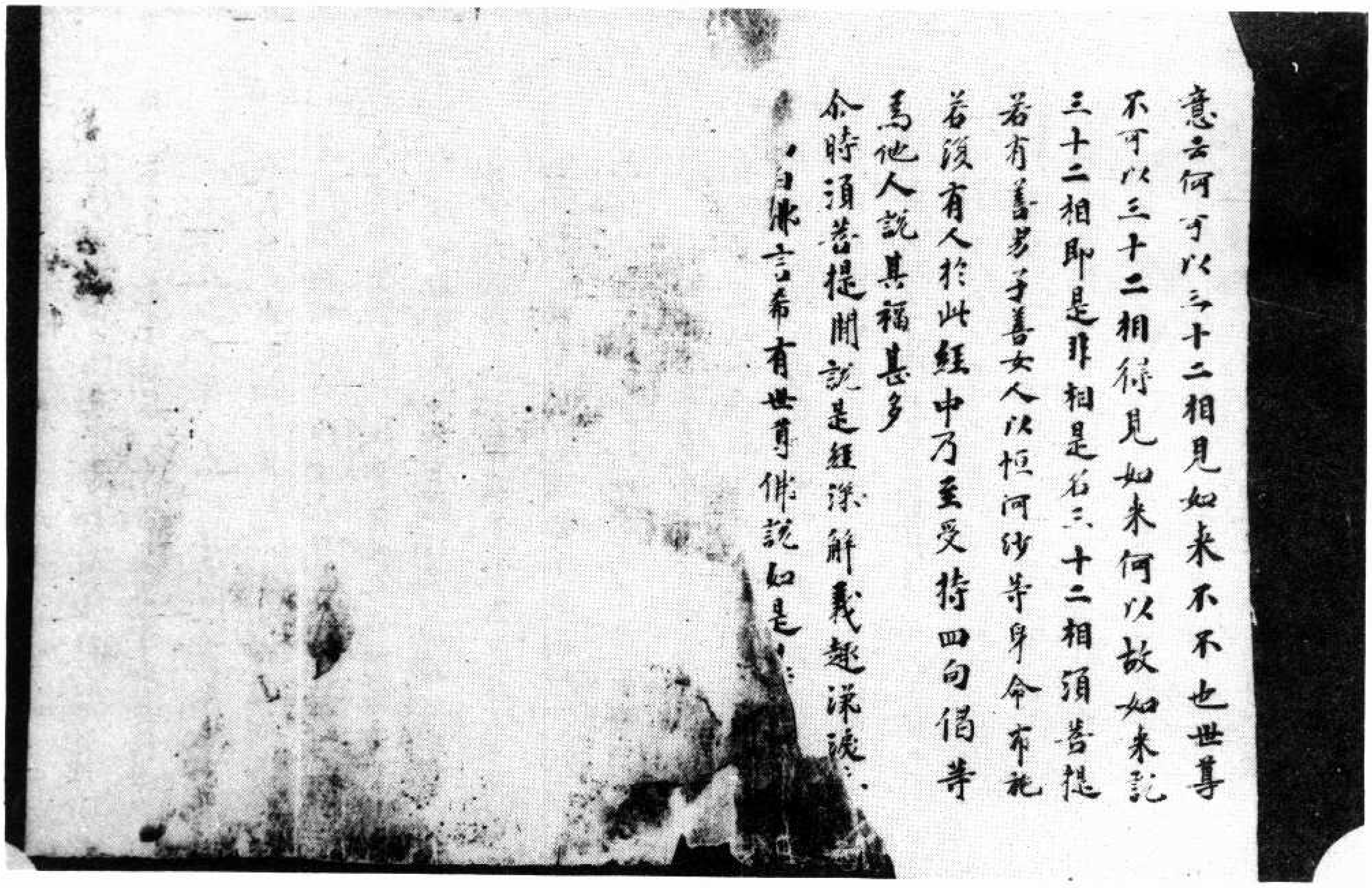

意云何可以三十二相見如來不不也世尊
不可以三十二相得見如來何以故如來說
三十二相即是非相是名三十二相須菩提
若有善男子善女人以恒河沙等身命布施
若復有人於此經中乃至受持四句偈等
爲他人說其福甚多
尒時須菩提聞說是經深解義趣涕淚
白佛言希有世尊佛說如是

北四一三號背面　金剛般若波羅蜜經

▼北四一四號（露七十七）思益梵天所問經卷第二解諸法品第四之餘問談品第六

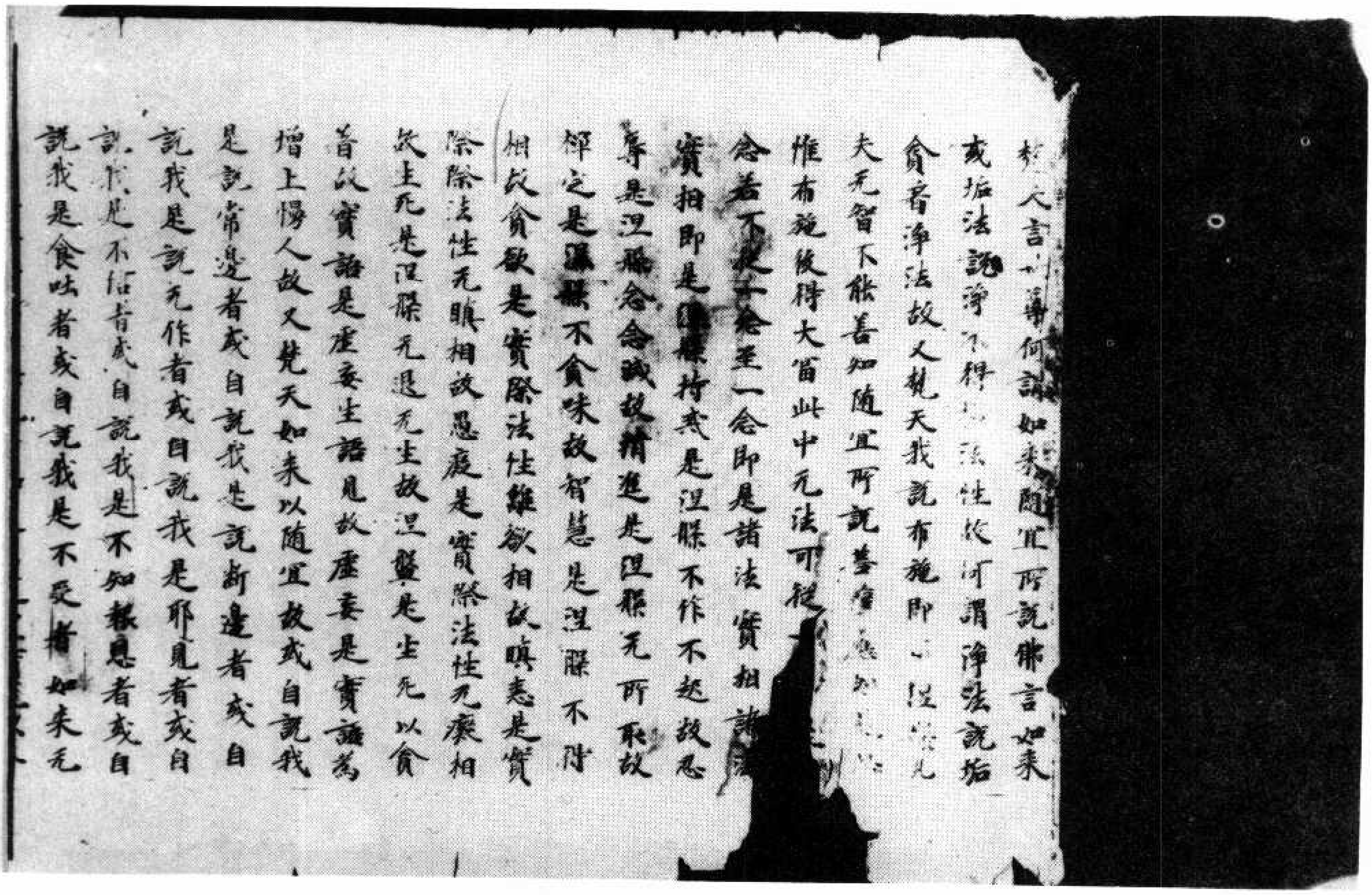

梵天言何謂如來隨宜所說佛言如來
或垢法說淨不得垢法性故何謂淨法說垢
貪著淨法故又梵天我說布施即[illegible]從[illegible]无
夫无智下能善如隨宜所說菩薩[illegible]
惟布施後得大富此中无法可從[illegible]
念若不[illegible]念至一念即是諸法實相諸
實相即是[illegible]持戒是涅槃不作不起故忍
辱是涅槃念念滅故精進是涅槃无所取故
禪定是[illegible]不貪味故智慧是涅槃不得
相故貪欲是實際法性離欲相故瞋恚是實
際際法性无瞋相故愚癡是實際法性无癡相
故生死是涅槃无退无生故涅槃是生死以貪
著故實語是虛妄生語見故虛妄是實語爲
增上慢人故又梵天如來以隨宜故或自說我
是說常邊者或自說我是說斷邊者或自
說我是說无作者或自說我是邪見者或自
說我是不信者或自說我是不知報恩者或自
說我是食吐者或自說我是不受者如來无

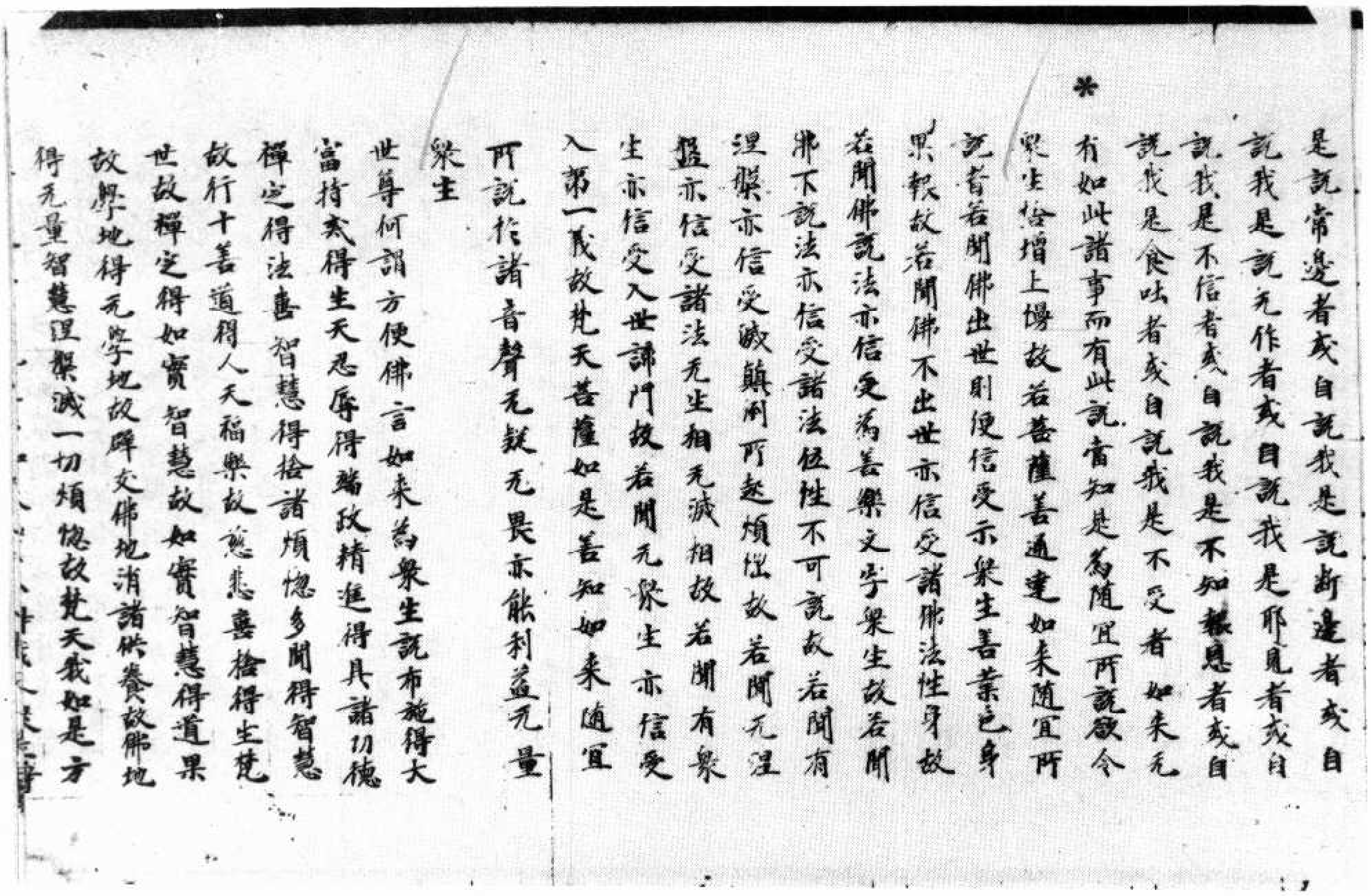

是說常邊者或自說我是說斷邊者或自
說我是說无作者或自說我是邪見者或自
說我是不信者或自說我是不知報恩者或自
說我是食吐者或自說我是不受者 如来无
有如此諸事而有此說當知是為隨宜所說欲令
衆生捨增上慢故若菩薩善通達如来隨宜所
說者若聞佛出世則便信受示衆生善業色身
果報故若聞佛不出世亦信受諸佛法性身故
若聞佛說法亦信受為善樂文字衆生故若聞
佛不說法亦信受諸法性不可說故若聞有
涅槃亦信受滅顛倒所起煩惱故若聞无涅
槃亦信受諸法无生相无滅相故若聞有衆
生亦信受入世諦門故若聞无衆生亦信受
入第一義故梵天菩薩如是善知如来隨宜
所說於諸音聲无疑无畏亦能利益无量
衆生

世尊何謂方便佛言如来為衆生說布施得大
富持戒得生天忍辱得端政精進得具諸功德
禪定得法喜智慧得捨諸煩惱多聞得智慧
故行十善道得人天福樂慈悲喜捨得生梵
世故禪定得如實智慧故如實智慧得道果
故學地得无學地故辟支佛地消諸供養故佛地
得无量智慧涅槃滅一切煩惱故梵天我如是方

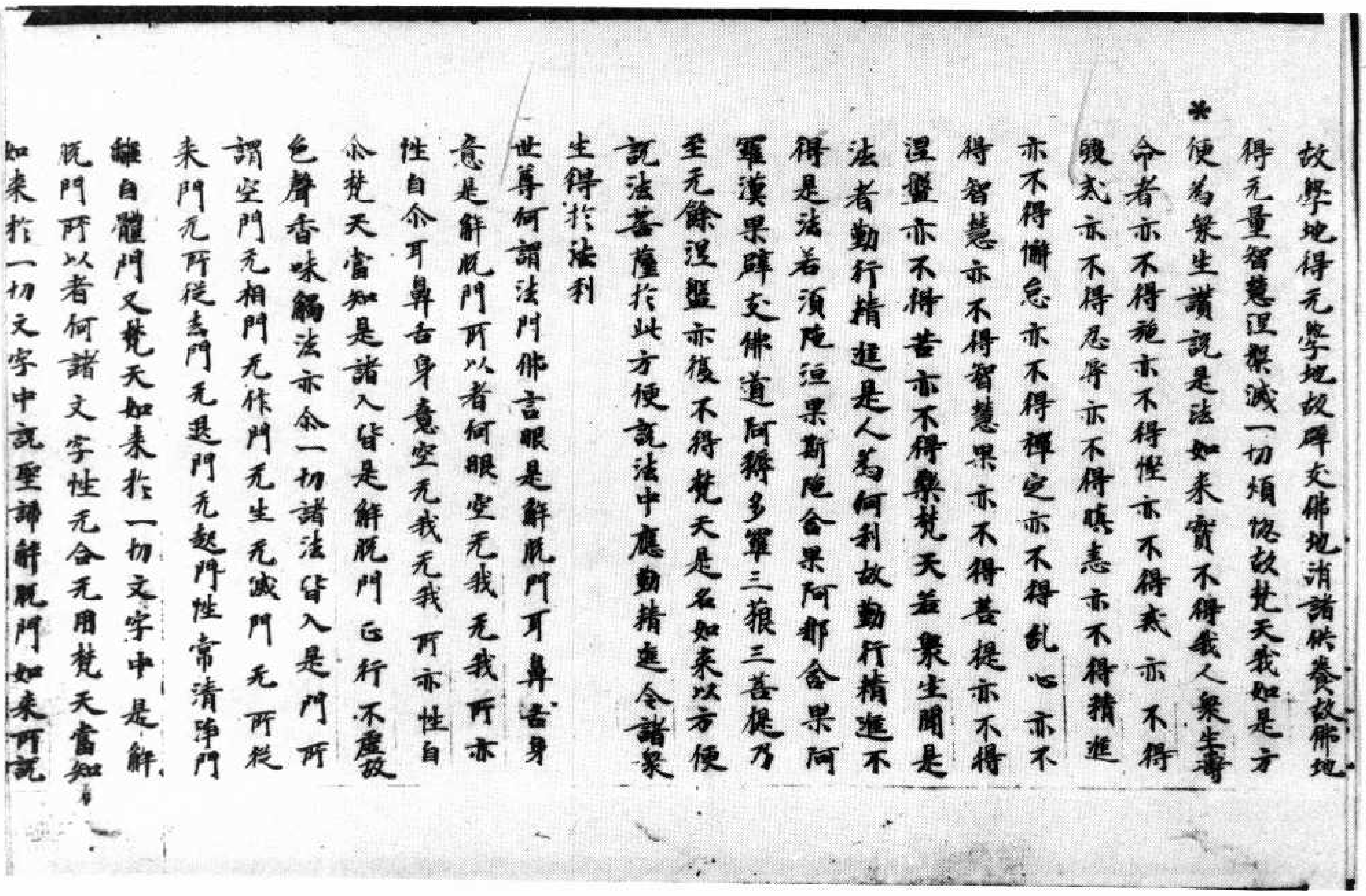

故學地得无學地故辟支佛地消諸供養故佛地
得无量智慧涅槃滅一切煩惱故梵天我如是方
便為衆生讚說是法如来實不得我人衆生壽
命者亦不得施亦不得慳亦不得戒亦不得
毁戒亦不得忍辱亦不得瞋恚亦不得精進
亦不得懈怠亦不得禪定亦不得亂心亦不
得智慧亦不得智慧果亦不得菩提亦不得
涅槃亦不得苦亦不得樂梵天若衆生聞是
法者勤行精進是人為何利故勤行精進不
得是法若須陁洹果斯陁含果阿那含果阿
羅漢果辟支佛道阿耨多羅三藐三菩提乃
至无餘涅槃亦復不得梵天是名如来以方便
說法菩薩於此方便說法中應勤精進令諸衆
生得於法利

世尊何謂法門佛言眼是解脫門耳鼻舌身
意是解脫門所以者何眼空无我无我所亦
性自尒耳鼻舌身意空无我无我所亦性自
尒梵天當知是諸入皆是解脫門正行不虛故
色聲香味觸法亦尒一切諸法皆入是門所
謂空門无相門无作門无生无滅門无所從
来門无所從去門无退門无起門性常清淨門
離自體門又梵天如来於一切文字中是解
脫門所以者何諸文字性无合无用梵天當知
如来於一切文字中說聖諦解脫門如来所說

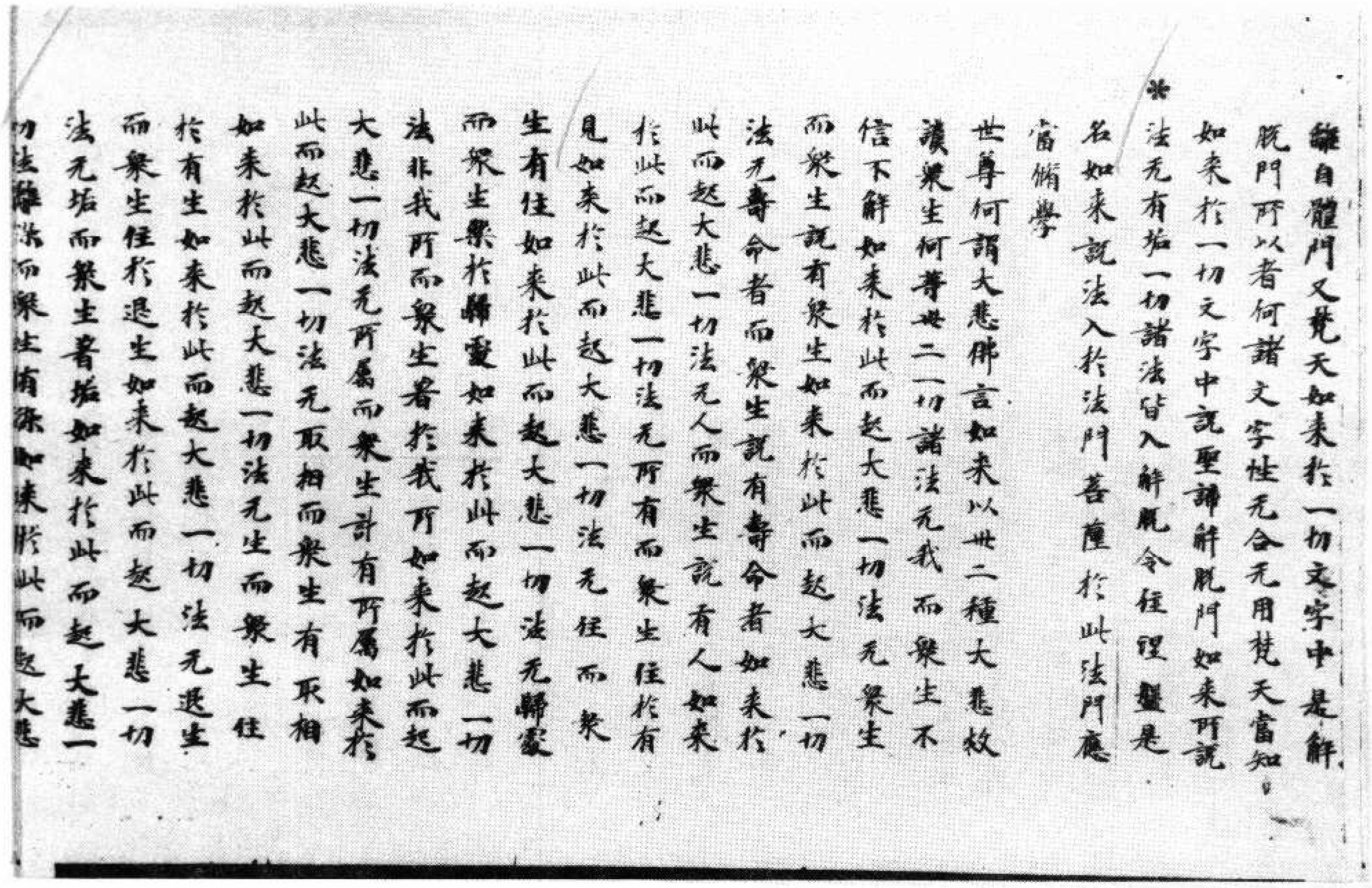

離自體門又梵天如來於一切文字中是解脫門所以者何諸文字性无合无用梵天當知如來於一切文字中說聖諦解脫門如來所說法无有垢一切諸法皆入解脫令住涅槃是名如來說法入於法門菩薩於此法門應當脩學

世尊何謂大悲佛言如來以卅二種大悲救護衆生何等卅二一切諸法无我而衆生不信下解如來於此而起大悲一切法无衆生而衆生說有衆生如來於此而起大悲一切法无壽命者而衆生說有壽命者如來於此而起大悲一切法无人而衆生說有人如來於此而起大悲一切法无所有而衆生住於有見如來於此而起大悲一切法无住而衆生有住如來於此而起大悲一切法无歸處而衆生樂於歸處如來於此而起大悲一切法非我所而衆生著於我所如來於此而起大悲一切法无所屬而衆生計有所屬如來於此而起大悲一切法无取相而衆生有取相如來於此而起大悲一切法无生而衆生住於有生如來於此而起大悲一切法无退生而衆生住於退生如來於此而起大悲一切法无垢而衆生著垢如來於此而起大悲一切法離染而衆生有染如來於此而起大悲

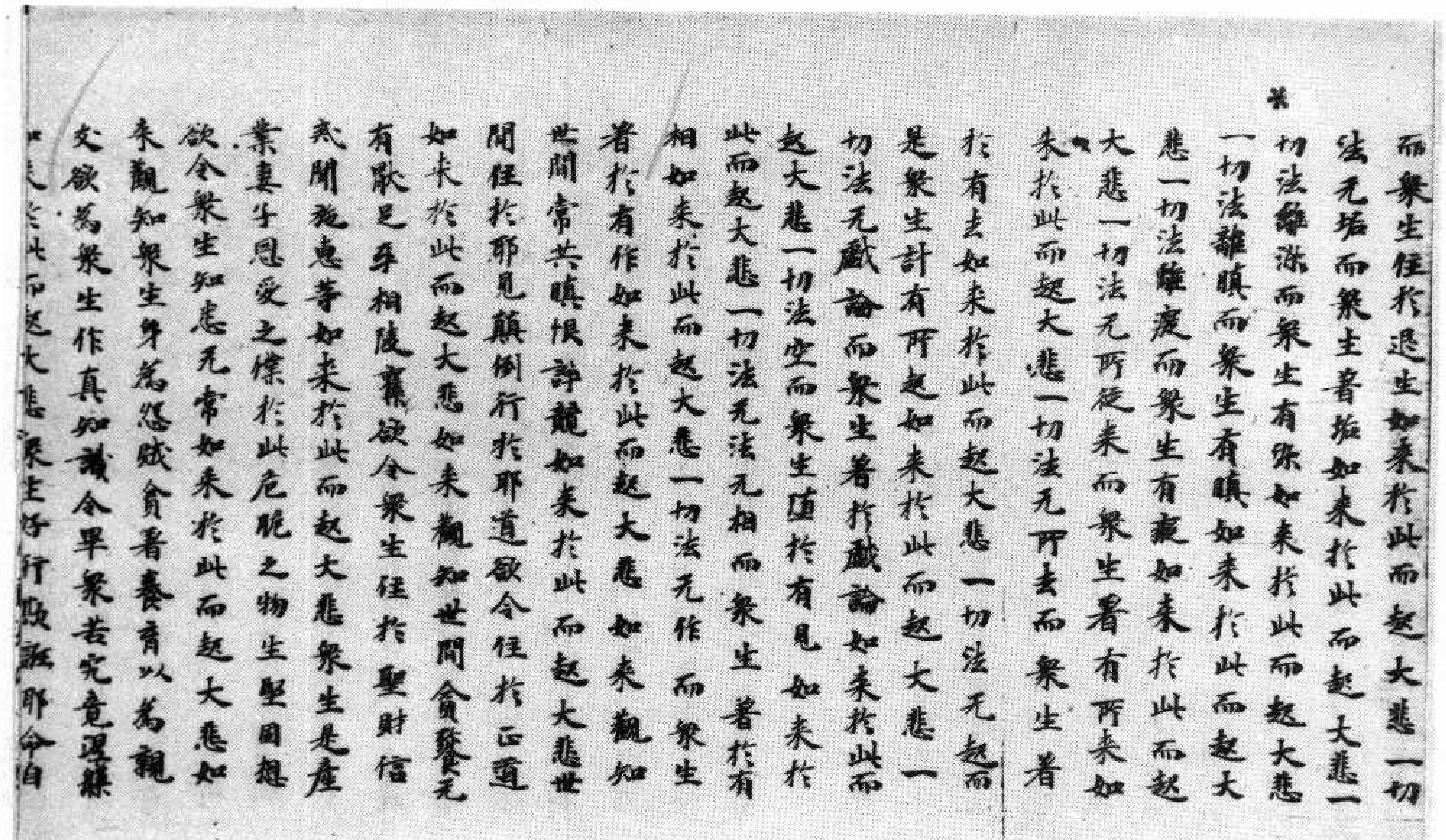

而衆生住於退生如來於此而起大悲一切法无垢而衆生著垢如來於此而起大悲一切法離染而衆生有染如來於此而起大悲一切法離瞋而衆生有瞋如來於此而起大悲一切法離癡而衆生有癡如來於此而起大悲一切法无所從來而衆生著有所來如來於此而起大悲一切法无所去而衆生著於有去如來於此而起大悲一切法无起而是衆生計有所起如來於此而起大悲一切法无戲論而衆生著於戲論如來於此而起大悲一切法空而衆生墮於有見如來於此而起大悲一切法无相而衆生著於有相如來於此而起大悲一切法无作而衆生著於有作如來於此而起大悲如來觀知世間常共瞋恨諍競如來於此而起大悲世間住於邪見顛倒行於耶道欲令住於正道如來於此而起大悲如來觀知世間貪饕无有猒足互相陵奪欲令衆生住於聖財信戒聞施恵等如來於此而起大悲衆生是産業妻子恩愛之縛於此危脆之物生堅固想欲令衆生知悲无常如來於此而起大悲如來觀知衆生身爲怨賊貪著養育以爲親友欲爲衆生作真知識令畢衆苦究竟涅槃如來於此而起大悲衆生好行欺誑邪命自

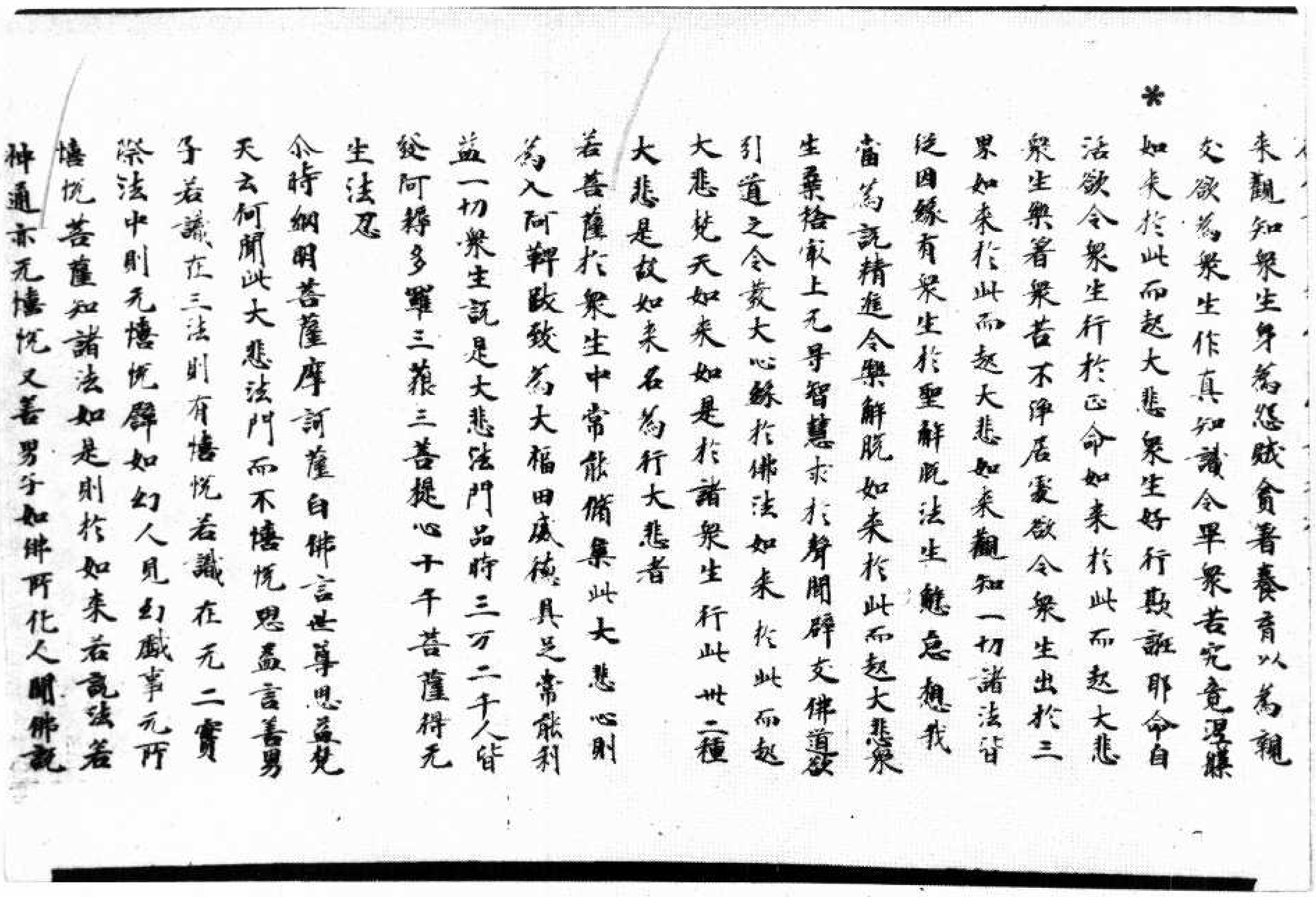

來觀知衆生身爲怨賊貪著養育以爲親友欲爲衆生作真知識令畢衆苦究竟涅槃如來於此而起大悲衆生好行欺誑邪命自活欲令衆生行於正命如來於此而起大悲衆生樂著衆苦不淨居處欲令衆生出於三界如來於此而起大悲如來觀知一切諸法皆從因緣有衆生於聖解脫法生懈怠想我當爲說精進令樂解脫如來於此而起大悲衆生棄捨最上无㝵智慧求於聲聞辟支佛道欲引道之令發大心緣於佛法如來於此而起大悲梵天如來如是於諸衆生行此卅二種大悲是故如來名爲行大悲者

若菩薩於衆生中常能脩集此大悲心則爲入阿鞞跋致爲大福田威德具足常能利益一切衆生說是大悲法門品時三万二千人皆發阿耨多羅三藐三菩提心十千菩薩得无生法忍

尒時網明菩薩摩訶薩白佛言世尊思益梵天云何聞此大悲法門而不懷悅思益言善男子若識在二法則有懷悅若識在无二實際法中則无懷悅譬如幻人見幻戲事无所懷悅菩薩知諸法如是則於如來若說法若神通亦无懷悅又善男子如佛所化人聞佛說

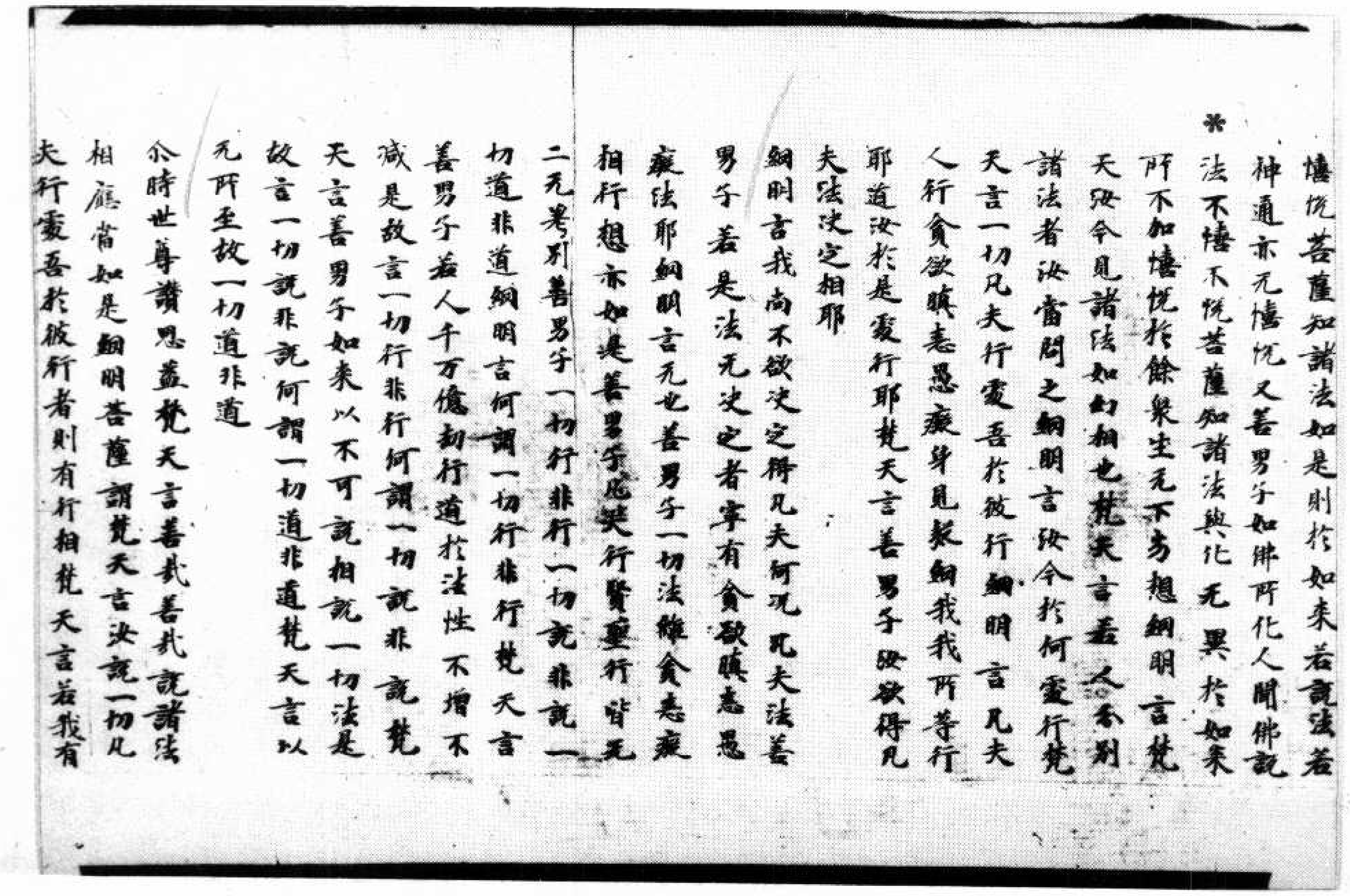

懷悅菩薩知諸法如是則於如來若說法若神通亦无懷悅又善男子如佛所化人聞佛說法不懷不悅菩薩知諸法與化无異於如來所不加懷悅於餘衆生无下劣想網明言梵天汝今見諸法如幻相也梵天言若人分別諸法者汝當問之網明言汝今於何處行梵天言一切凡夫行處吾於彼行網明言凡夫人行貪欲瞋恚愚癡身見我我所等行耶道汝於是處行耶梵天言善男子汝欲得凡夫法決定相耶

網明言我尚不欲決定得凡夫何況凡夫法善男子若是法无決定者寧有貪欲瞋恚愚癡法耶網明言无也善男子一切法離貪恚癡相行想亦如是善男子凡夫行賢聖行皆无二无差別善男子一切行非行一切說非說一切道非道網明言何謂一切行非行梵天言善男子若人千万億劫行道於法性不增不減是故言一切行非行何謂一切說非說梵天言善男子如來以不可說相說一切法是故言一切說非說何謂一切道非道梵天言以无所至故一切道非道

尒時世尊讚思益梵天言善哉善哉說諸法相應當如是網明菩薩謂梵天言汝說一切凡夫行處吾於彼行者則有行相梵天言若我有

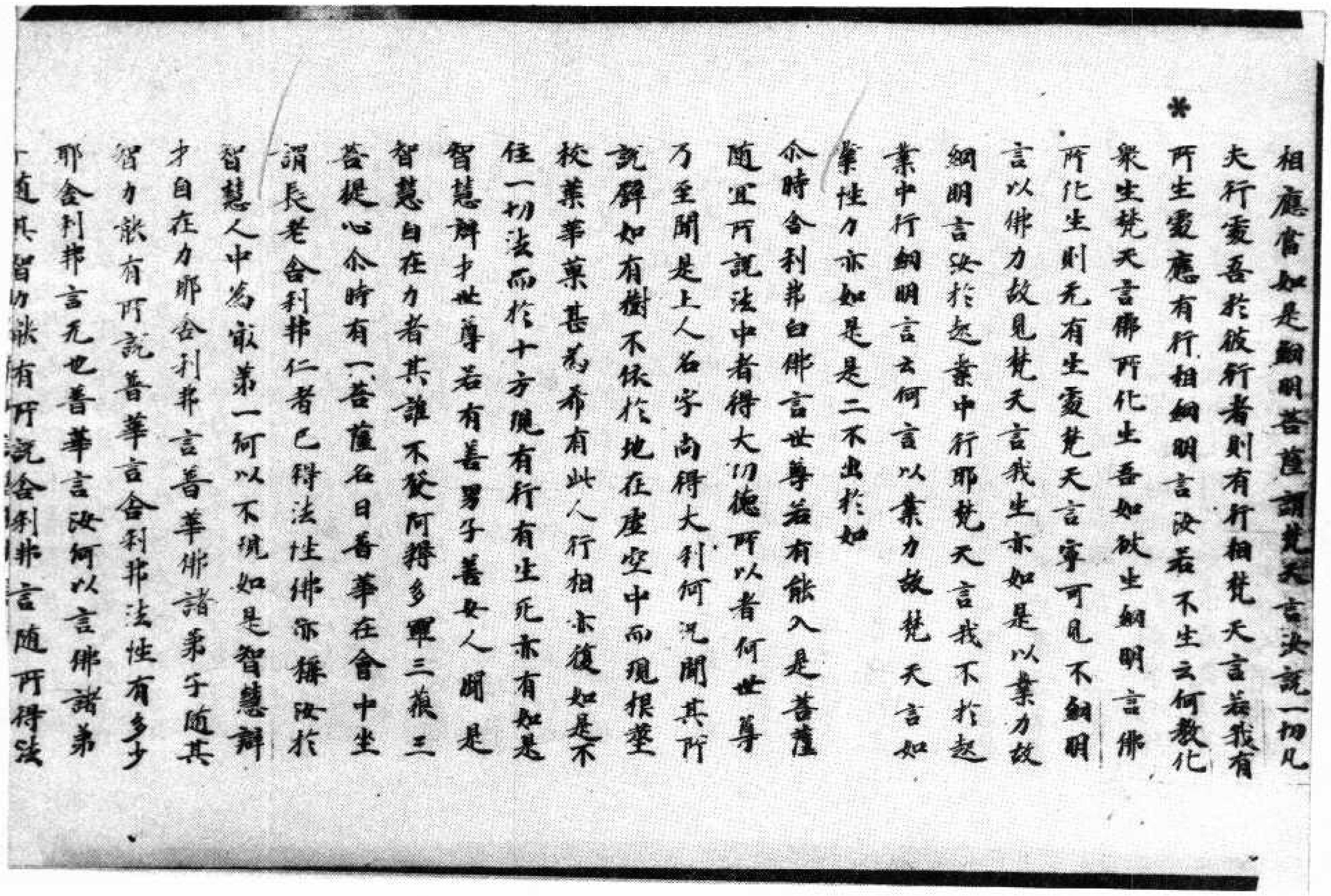

相應當如是網明菩薩謂梵天言汝說一切凡夫行處吾於彼行者則有行相梵天言若我有所生處應有行相網明言汝若不生云何教化衆生梵天言佛所化生吾如彼生網明言佛所化生則无有生處梵天言寧可見不網明言以佛力故見梵天言我生亦如是以業力故網明言汝於起業中行耶梵天言我不於起業中行網明言云何言以業力故梵天言如業性力亦如是是二不出於如

尒時舍利弗白佛言世尊若有能入是菩薩隨宜所說法中者得大功德所以者何世尊乃至聞是上人名字尚得大利何況聞其所說譬如有樹不依於地在虛空中而現根莖枝葉華菓甚為希有此人行相亦復如是不住一切法而於十方現有行有生死亦有如是智慧辯才世尊若有善男子善女人聞是智慧自在力者其誰不發阿耨多羅三藐三菩提心尒時有一菩薩名日普華在會中坐謂長老舍利弗仁者已得法性佛亦稱汝於智慧人中為最第一何以不現如是智慧辯才自在力耶舍利弗言普華佛諸弟子隨其智力欲有所說普華言舍利弗法性有多少耶舍利弗言无也普華言汝何以言佛諸弟子隨其智力欲有所說舍利弗言隨所得法

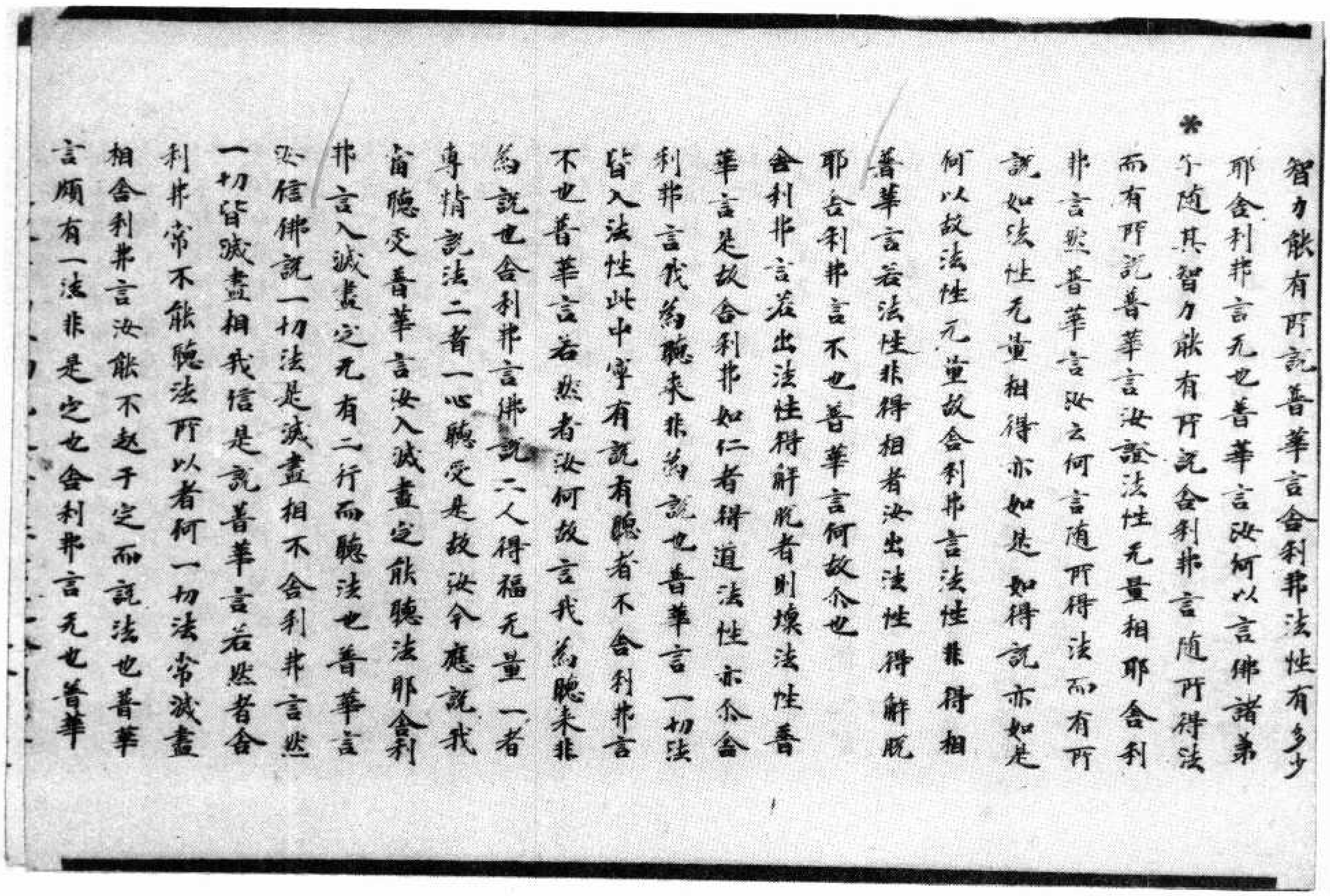

智力欲有所說普華言舍利弗法性有多少耶舍利弗言无也普華言汝何以言佛諸弟子隨其智力欲有所說舍利弗言隨所得法而有所說普華言汝證法性无量相耶舍利弗言然普華言汝云何言隨所得法而有所說如法性无量相得亦如是如得說亦如是何以故法性无量故舍利弗言法性非得相普華言若法性非得相者汝出法性得解脫耶舍利弗言不也普華言何故尒也

舍利弗言若出法性得解脫者則壞法性普華言是故舍利弗如仁者得道法性亦尒舍利弗言我為聽來非為說也普華言一切法皆入法性此中寧有說有聽者不舍利弗言不也普華言若然者汝何故言我為聽來非為說也舍利弗言佛說二人得福无量一者專精說法二者一心聽受是故汝今應說我當聽受普華言汝入滅盡定能聽法耶舍利弗言入滅盡定无有二行而聽法也普華言汝信佛說一切法是滅盡相不舍利弗言然一切皆滅盡相我信是說普華言若然者舍利弗常不能聽法所以者何一切法常滅盡相舍利弗言汝能不起于定而說法也普華言頗有一法非是定也舍利弗言无也普華

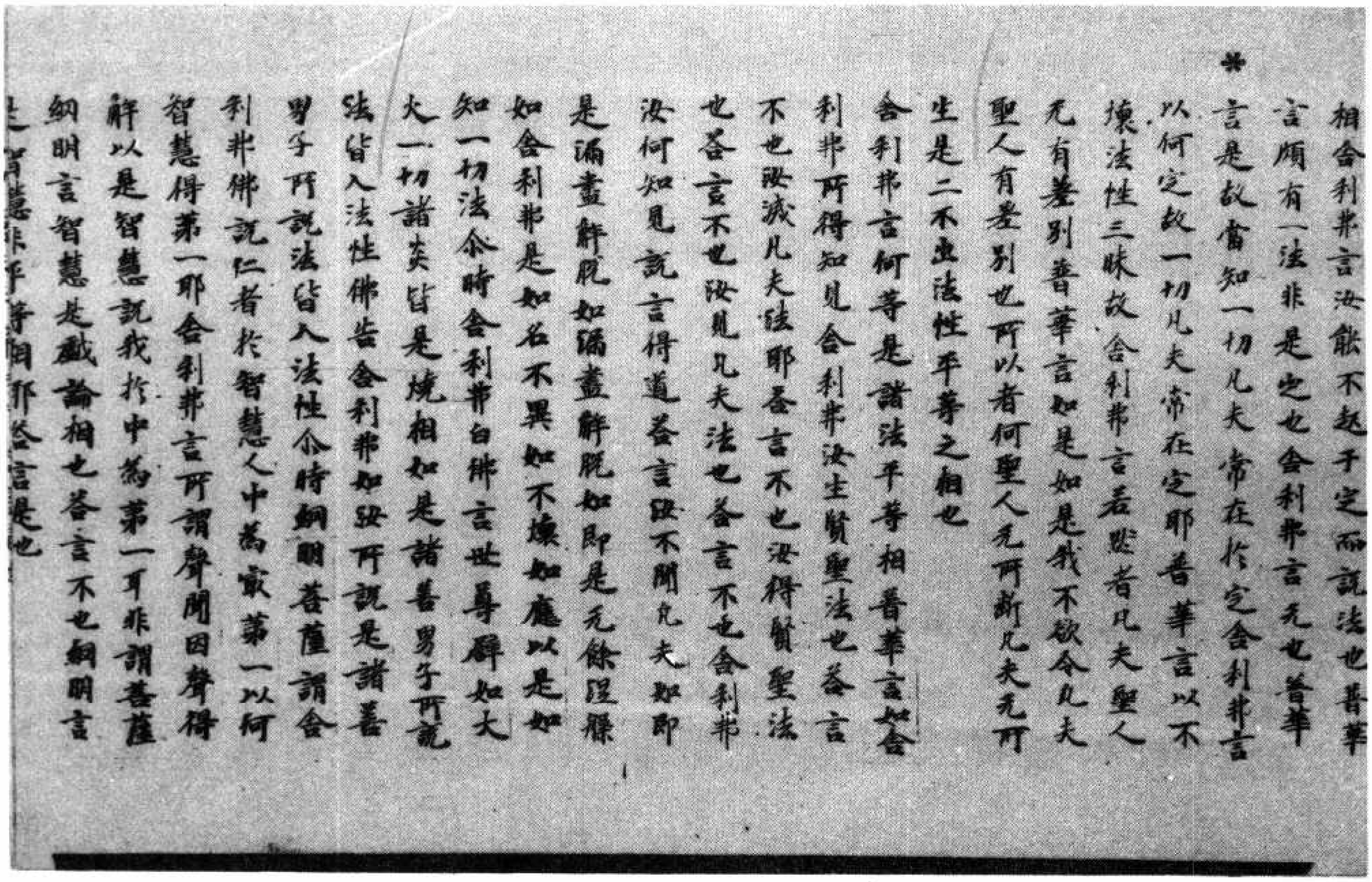

相舍利弗言汝能不起于定而說法也普華言頗有一法非是定也舍利弗言无也普華言是故當知一切凡夫常在於定舍利弗言以何定故一切凡夫常在定耶普華言以不壞法性三昧故舍利弗言若然者凡夫聖人无有差別普華言如是如是我不欲令凡夫聖人有差別也所以者何聖人无所斷凡夫无所生是二不出法性平等之相也

舍利弗言何等是諸法平等相普華言如舍利弗所得知見舍利弗汝生賢聖法也答言不也汝滅凡夫法耶答言不也汝得賢聖法也答言不也汝見凡夫法也答言不也舍利弗汝何知見說言得道答言汝不聞凡夫如即是滿盡解脫如滿盡解脫如即是无餘涅槃如舍利弗是如名不異如不壞如癡以是如知一切法尒時舍利弗白佛言世尊譬如大火一切諸炎皆是燒相如是諸善男子所說法皆入法性佛告舍利弗如汝所說是諸善男子所說法皆入法性尒時網明菩薩謂舍利弗佛說仁者於智慧人中為最第一以何智慧得第一耶舍利弗言所謂聲聞因聲得解以是智慧說我於中為第一耳非謂菩薩網明言智慧是戲論相也答言不也網明言是智慧非平等相耶答言是也

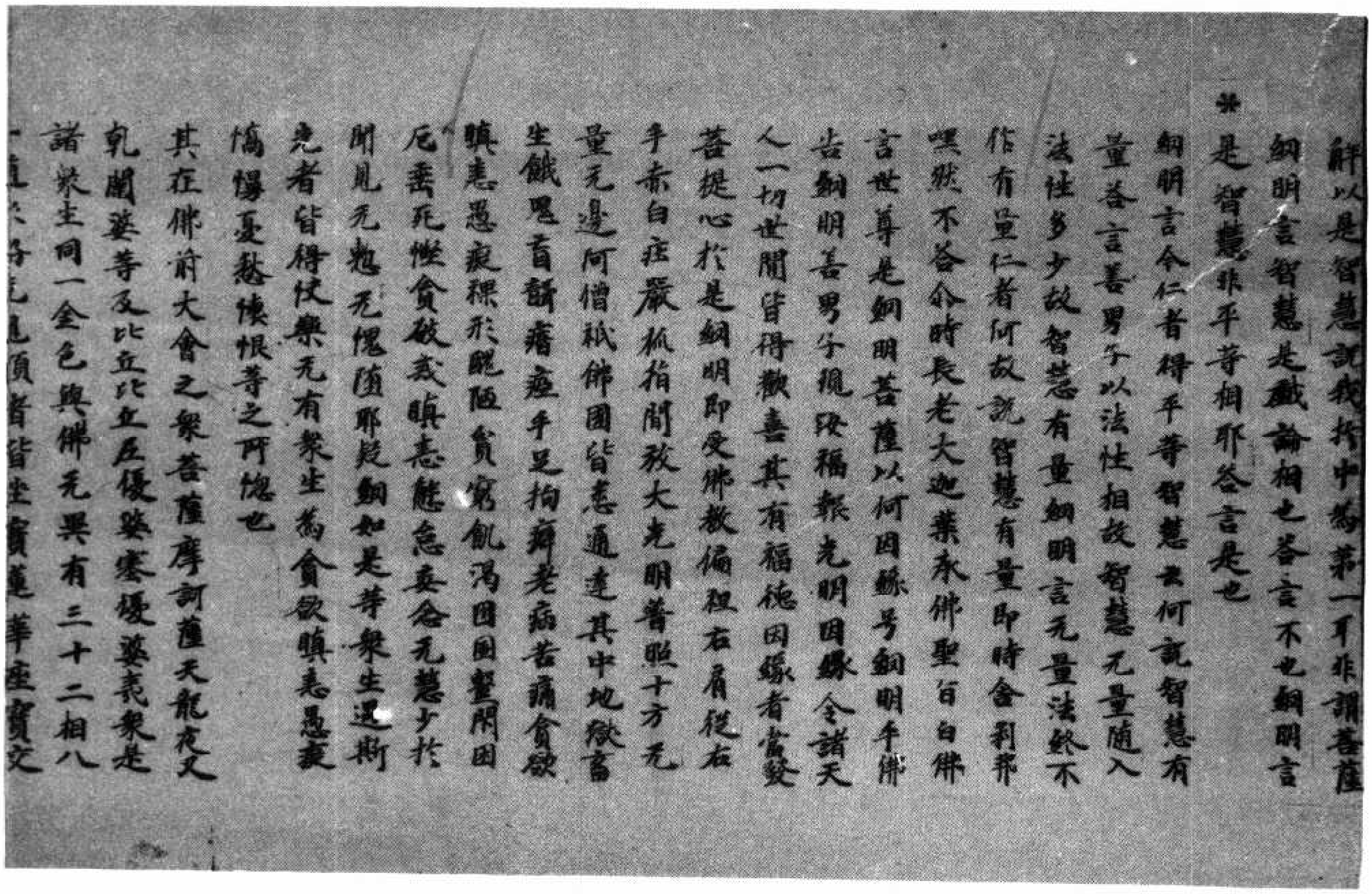

解以是智慧說我於中為第一耳非謂菩薩網明言智慧是戲論相也答言不也網明言是智慧非平等相耶答言是也

網明言今仁者得平等智慧云何說智慧有量答言善男子以法性相故智慧无量隨入法性多少故智慧有量網明言无量法終不作有量仁者何故說智慧有量即時舍利弗嘿然不答尒時長老大迦葉承佛聖旨白佛言世尊是網明菩薩以何因緣号網明乎佛告網明善男子現汝福報光明因緣令諸天人一切世間皆得歡喜其有福德因緣者當發菩提心於是網明即受佛教偏袒右肩從右手赤白莊嚴爪指間放大光明普照十方无量无邊阿僧祇佛國皆悉通達其中地獄畜生餓鬼盲聾瘖瘂手足拘癖老病苦痛貪欲瞋恚愚癡裸形醜陋貧窮飢渴囹圄繫閉困厄垂死慳貪破戒瞋恚懈怠妄念无慧少於聞見无慚无愧墮耶疑網如是等衆生遇斯光者皆得快樂无有衆生為貪欲瞋恚愚癡憍慢憂愁懷恨等之所惱也

其在佛前大會之衆菩薩摩訶薩天龍夜叉乾闥婆等及比丘比丘尼優婆塞優婆夷衆是諸衆生同一金色與佛无異有三十二相八十種好各[illegible]光遍頂皆坐寶蓮華座寶交

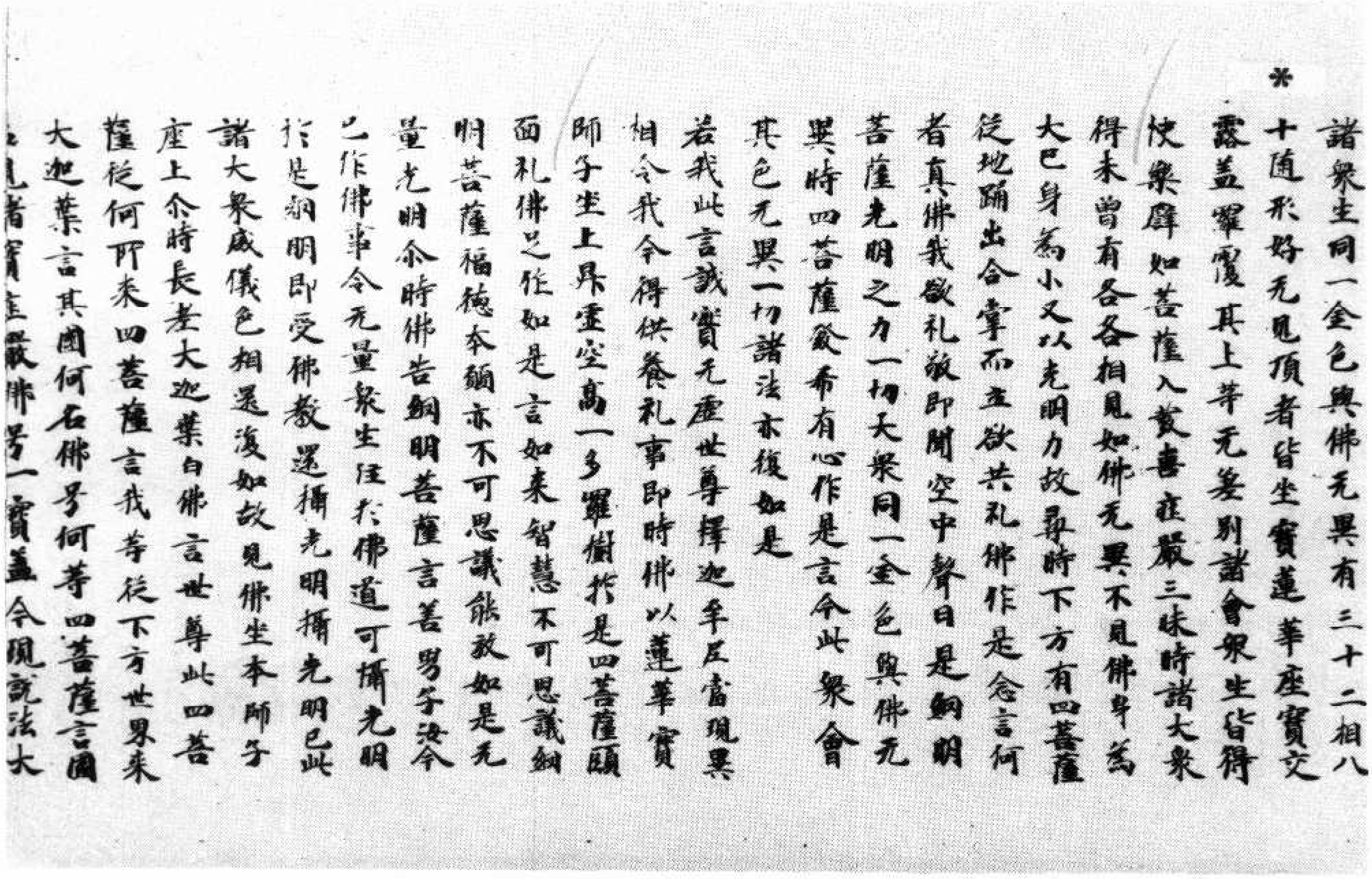

＊

諸衆生同一金色與佛无異有三十二相八十隨形好无見頂者皆坐寶蓮華座寶交露盖羅覆其上等无差別諸會衆生皆得快樂譬如菩薩入賁喜莊嚴三昧時諸大衆得未曾有各各相見如佛无異、不見佛身為大巳身為小又以光明力故尋時下方有四菩薩從地踊出合掌而立欲共礼佛作是念言何者真佛我欲礼敬即聞空中聲曰是銅明菩薩光明之力一切大衆同一金色與佛无異時四菩薩發希有心作是言今此衆會其色无異一切諸法亦復如是

若我此言誠實无虛世尊釋迦牟尼當現異相令我今得供養礼事即時佛以蓮華寶師子坐上昇虛空高一多羅樹於是四菩薩頭面礼佛足作如是言如來智慧不可思議銅明菩薩福德本願亦不可思議能致如是无量光明尒時佛告銅明菩薩言善男子汝今已作佛事令无量衆生住於佛道可捨光明於是銅明即受佛教還攝光明攝光明已此諸大衆威儀色相還復如故見佛坐本師子座上尒時長老大迦葉白佛言世尊此四菩薩從何所來四菩薩言我等從下方世界來大迦葉言其國何名佛号何等四菩薩言國名見諸寶莊嚴佛号一寶盖今現說法大

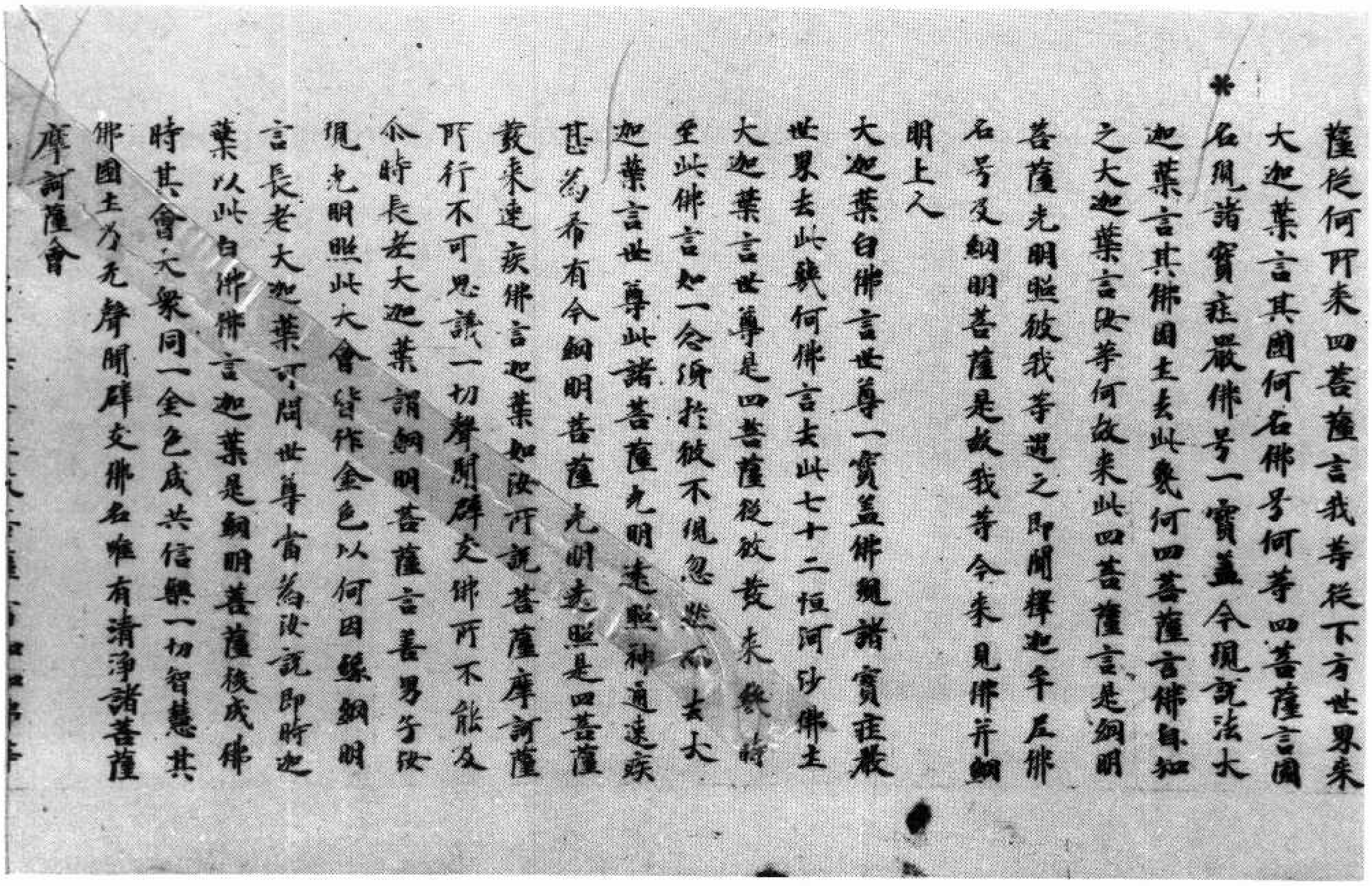

＊

薩從何所來四菩薩言我等從下方世界來大迦葉言其國何名佛号何等四菩薩言國名見諸寶莊嚴佛号一寶盖今現說法大迦葉言其佛國土去此幾何四菩薩言佛自知之大迦葉言汝等何故來此四菩薩言是銅明菩薩光明照彼我等遇之即聞釋迦牟尼佛名号及銅明菩薩是故我等今來見佛并銅明上人

大迦葉白佛言世尊一寶盖佛現諸寶莊嚴世界去此幾何佛言去此七十二恒河沙佛土大迦葉言世尊是四菩薩從彼發來幾時至此佛言如一念頃於彼不現忽然而至大迦葉言世尊此諸菩薩光明遠照神通速疾甚為希有今銅明菩薩光明遠照是四菩薩發來速疾佛言迦葉如汝所說菩薩摩訶薩所行不可思議一切聲聞辟支佛所不能及尒時長老大迦葉語銅明菩薩言善男子汝現光明照此大會皆作金色以何因緣銅明言長老大迦葉可問世尊當為汝說即時迦葉以此白佛佛言迦葉是銅明菩薩後成佛時其會大衆同一金色咸共信樂一切智慧其佛國土乃无聲聞辟支佛名唯有清淨諸菩薩摩訶薩會

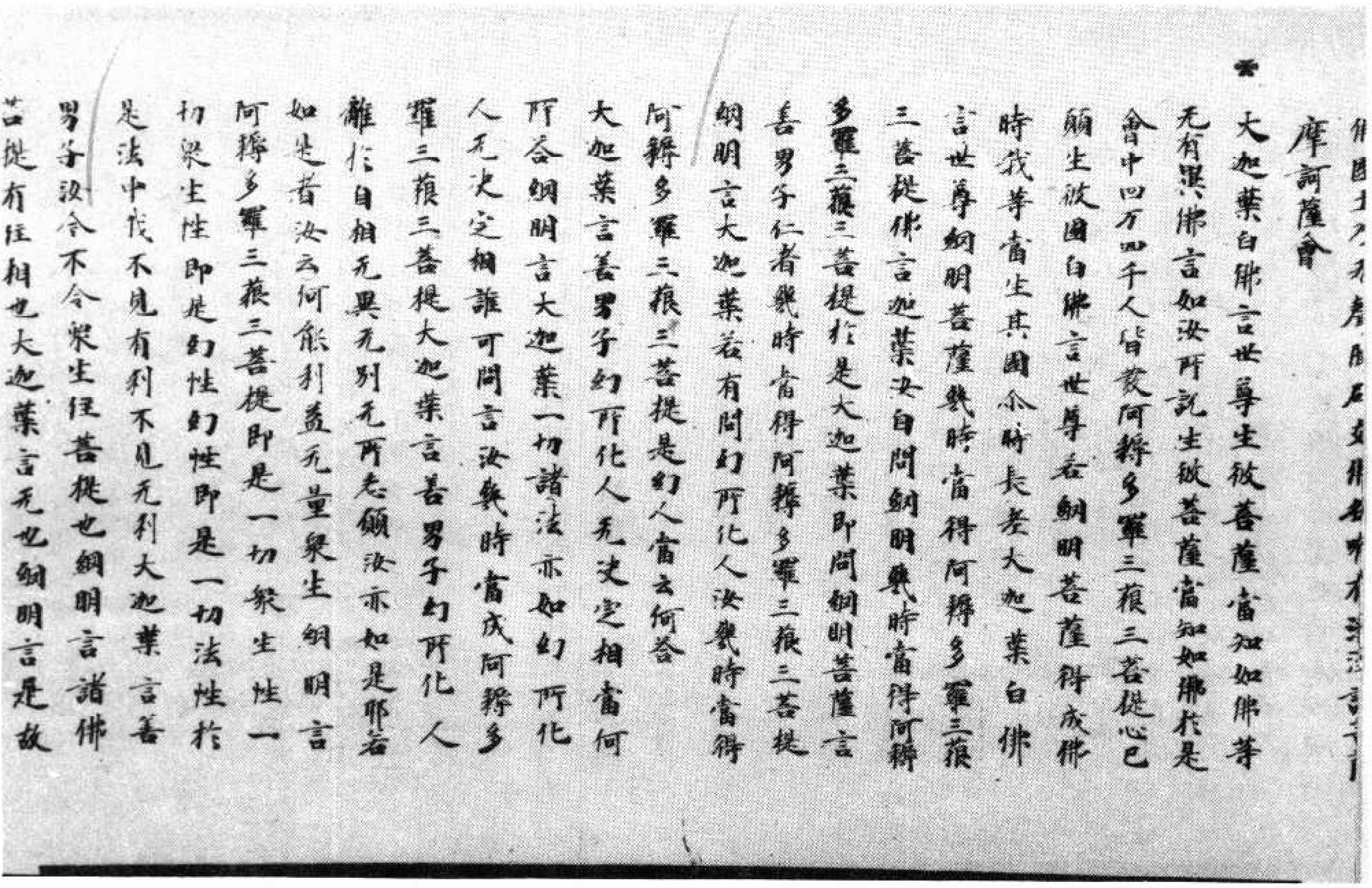

[illegible]

摩訶薩會

＊大迦葉白佛言世尊生彼菩薩當知如佛等
无有異佛言如汝所說生彼菩薩當知如佛於是
會中四万四千人皆發阿耨多羅三藐三菩提心已
願生彼國白佛言世尊若網明菩薩得成佛
時我等當生其國尒時長老大迦葉白佛
言世尊網明菩薩幾時當得阿耨多羅三藐
三菩提佛言迦葉汝自問網明幾時當得阿耨
多羅三藐三菩提於是大迦葉即問網明菩薩言
善男子仁者幾時當得阿耨多羅三藐三菩提
網明言大迦葉若有問幻所化人汝幾時當得
阿耨多羅三藐三菩提是幻人當云何答
大迦葉言善男子幻所化人无決定相當何
所答網明言大迦葉一切諸法亦如幻所化
人无決定相誰可問言汝幾時當成阿耨多
羅三藐三菩提大迦葉言善男子幻所化人
離於自相无異无別无所志願汝亦如是耶若
如是者汝云何能利益无量衆生 網明言
阿耨多羅三藐三菩提即是一切衆生性 一
切衆生性即是幻性幻性即是一切法性於
是法中我不見有利不見无利大迦葉言善
男子汝令不令衆生住菩提也網明言諸佛
菩提有住相也大迦葉言无也網明言是故

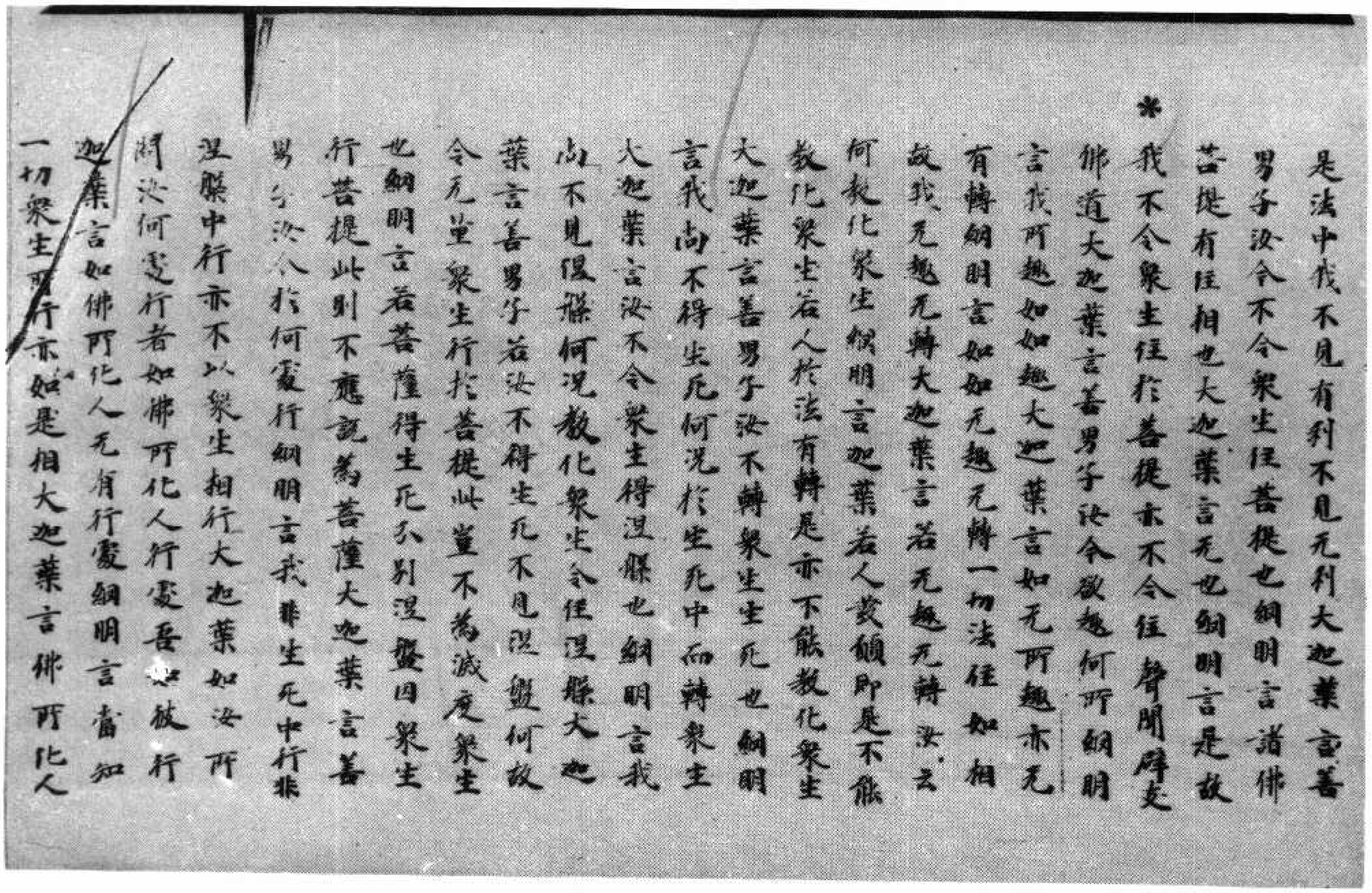

是法中我不見有利不見无利大迦葉言善
男子汝令不令衆生住菩提也網明言諸佛
菩提有住相也大迦葉言无也網明言是故
＊我不令衆生住於菩提亦不令住聲聞辟支
佛道大迦葉言善男子汝今欲趣何所網明
言我所趣如如趣大迦葉言如无所趣亦无
有轉網明言如如无趣无轉一切法住如相
故我无趣无轉大迦葉言若无趣无轉汝云
何教化衆生網明言迦葉若人發願即是不能
教化衆生若人於法有轉是亦不能教化衆生
大迦葉言善男子汝不轉衆生生死也網明
言我尚不得生死何況於生死中而轉衆生
大迦葉言汝不令衆生得涅槃也網明言我
尚不見涅槃何況教化衆生令住涅槃大迦
葉言善男子若汝不得生死不見涅槃何故
令无量衆生行於菩提此豈不爲滅度衆生
也網明言若菩薩得生死分別涅槃因衆生
行菩提此則不應說爲菩薩大迦葉言善
男子汝今於何處行網明言我非生死中行非
涅槃中行亦不以衆生相行大迦葉如汝所
斷汝何處行者如佛所化人行處吾[illegible]彼行
迦葉言如佛所化人无有行處網明言當知
一切衆生所行亦如是相大迦葉言佛所化人

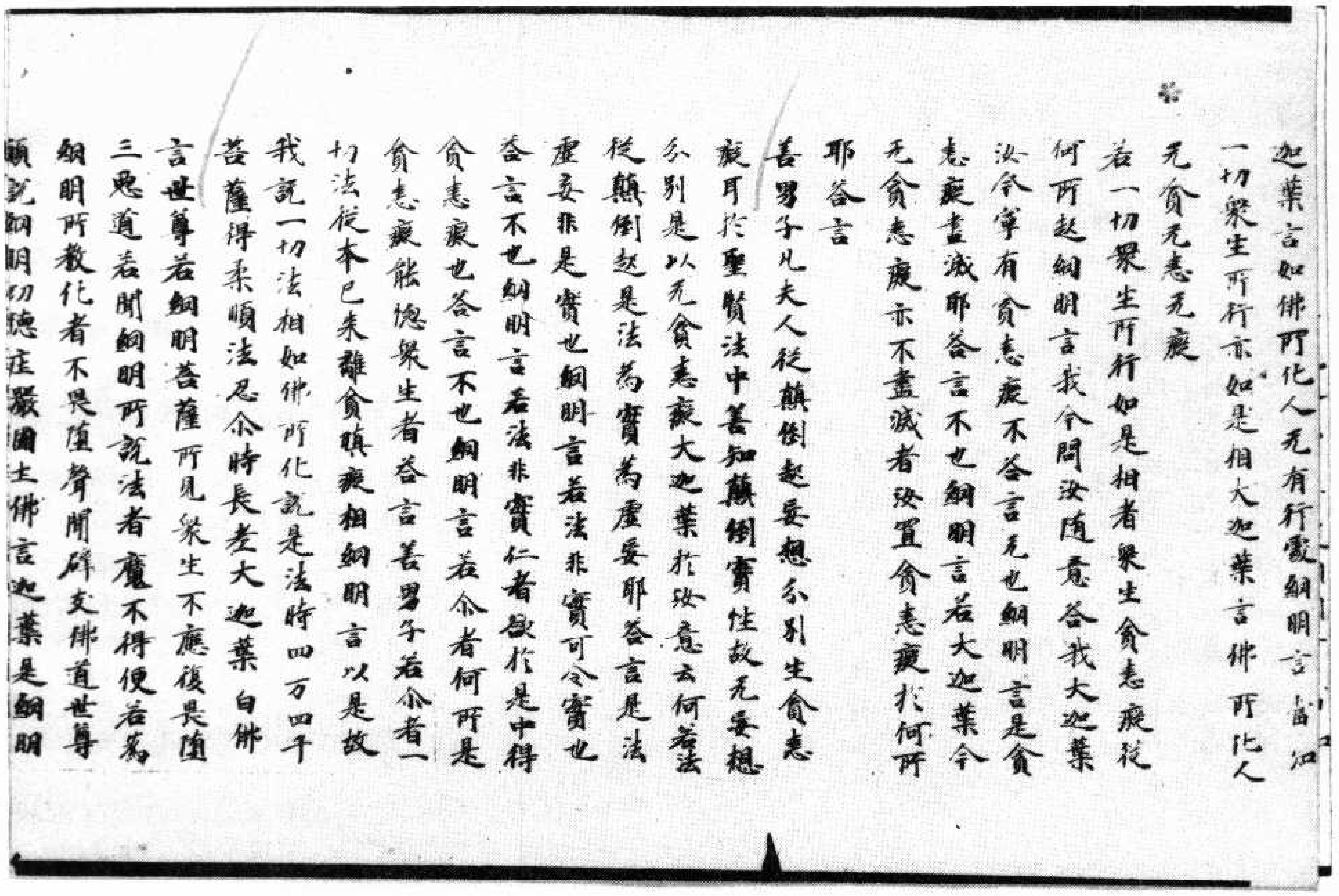

迦葉言如佛所化人无有行處網明言當知
一切衆生所行亦如是相大迦葉言佛所化人
无貪无恚无癡
若一切衆生所行如是相者衆生貪恚癡從
何所起網明言我今問汝隨意答我大迦葉
汝今寧有貪恚癡不答言无也網明言是貪
恚癡盡滅耶答言不也網明言若大迦葉今
无貪恚癡亦不盡滅者汝置貪恚癡於何所
耶答言
善男子凡夫人從顛倒起妄想分別生貪恚
癡耳於聖賢法中善知顛倒實性故无妄想
分別是以无貪恚癡大迦葉於汝意云何若法
從顛倒起是法爲實爲虚妄耶答言是法
虚妄非是實也網明言若法非實可令實也
答言不也網明言若法非實仁者欲於是中得
貪恚癡也答言不也網明言若尒者何所是
貪恚癡能惱衆生者答言善男子若尒者一
切法從本已來離貪瞋癡相網明言以是故
我說一切法相如佛所化說是法時四万四千
菩薩得柔順法忍尒時長老大迦葉白佛
言世尊若網明菩薩所見衆生不應復畏墮
三惡道若聞網明所說法者魔不得便若爲
網明所教化者不畏墮聲聞辟支佛道世尊
願說網明功德莊嚴國土佛言迦葉是網明

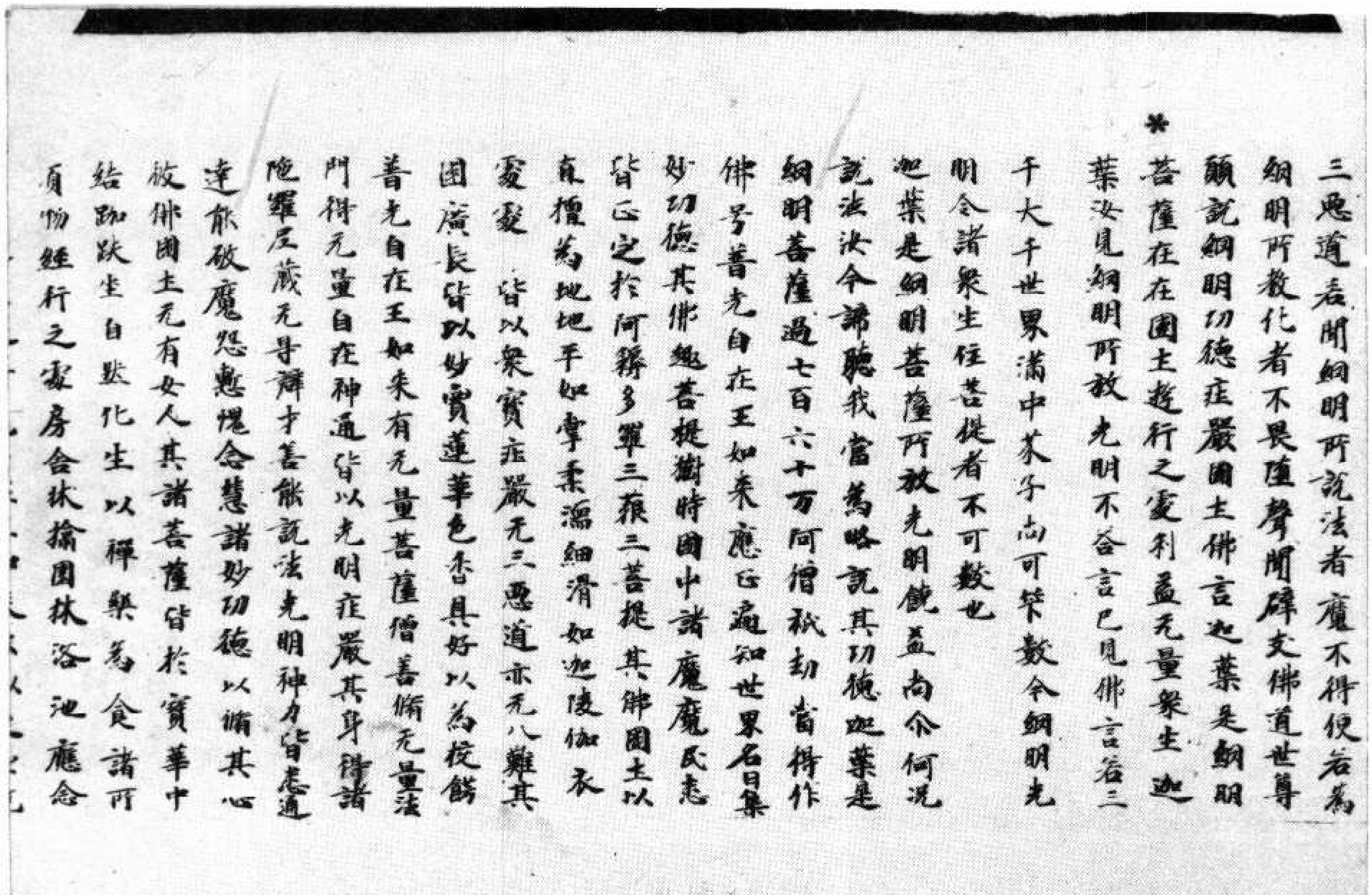

三惡道若聞網明所說法者魔不得便若爲
網明所教化者不畏墮聲聞辟支佛道世尊
願說網明功德莊嚴國土佛言迦葉是網明
菩薩在在國土遊行之處利益无量衆生迦
葉汝見網明所放光明不答言已見佛言若三
千大千世界滿中芥子尚可筭數今網明光
明令諸衆生住菩提者不可數也
迦葉是網明菩薩所放光明饒益尚尒何況
說法汝今諦聽我當爲略說其功德迦葉是
網明菩薩過七百六十万阿僧祇劫當得作
佛號普光自在王如來應正遍知世界名曰集
妙功德其佛於菩提樹時國中諸魔魔民悉
皆正定於阿耨多羅三藐三菩提其佛國土以
衆寶爲地地平如掌柔濡細滑如迦陵伽衣
處處皆以衆寶莊嚴无三惡道亦无八難其
國廣長皆以妙寶蓮華色香具好以爲校飾
普光自在王如來有无量菩薩僧善脩无量法
門得无量自在神通皆以光明莊嚴其身得諸
陁羅尼藏无㝵辯才善能說法光明神力皆悉通
達能破魔怨慙愧念慧諸妙功德以備其心
彼佛國土无有女人其諸菩薩皆於寶華中
結跏趺坐自然化生以禪樂爲食諸所
須物經行之處房舍牀褥園林浴池應念

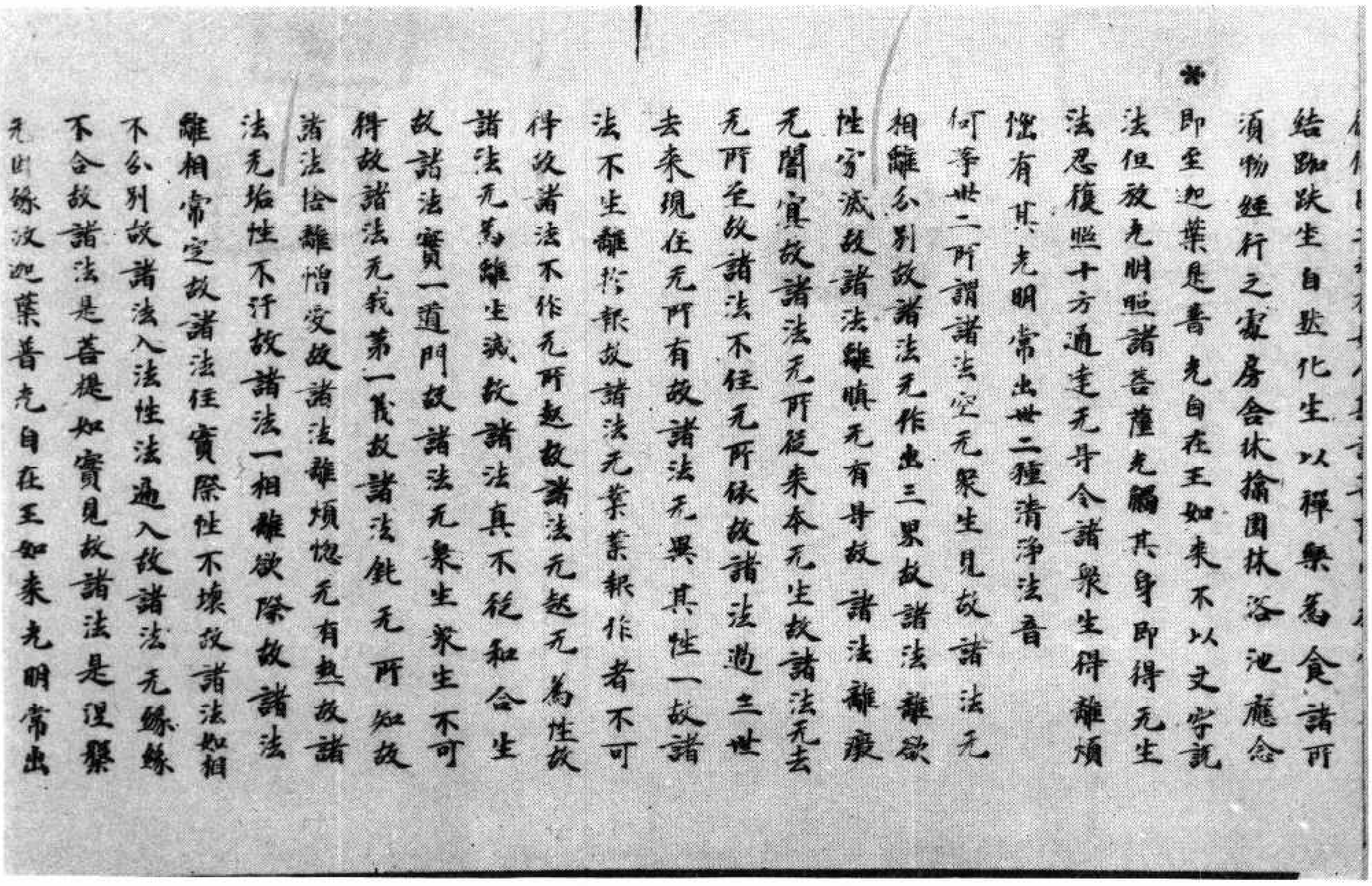

結跏趺坐自然化生以禪樂爲食諸所
須物經行之處房舍床褥園林浴池應念
即至迦葉是普光自在王如來不以文字說
法但放光明照諸菩薩光觸其身即得无生
法忍復照十方通達无导令諸衆生得離煩
惱有其光明常出世二種清淨法音
何等世二所謂諸法空无衆生見故諸法无
相離分別故諸法无作出三界故諸法離欲
性寂滅故諸法離瞋无有导故諸法離癡
无闇冥故諸法无所從來本无生故諸法无去
无所至故諸法不住无所依故諸法過三世
去來現在无所有故諸法无異其性一故諸
法不生離於報故諸法无業報作者不可
得故諸法不作无所起故諸法无起无爲性故
諸法无爲離生滅故諸法真不從和合生
故諸法實一道門故諸法无衆生衆生不可
得故諸法无我第一義故諸法鈍无所知故
諸法捨離憎愛故諸法離煩惱无有熱故諸
法无垢性不汙故諸法一相離欲除故諸法
離相常空故諸法住實際性不壞故諸法如相
不分別故諸法入法性法遍入故諸法无緣緣
不合故諸法是菩提如實見故諸法是涅槃
无因緣故迦葉普光自在王如來光明常出

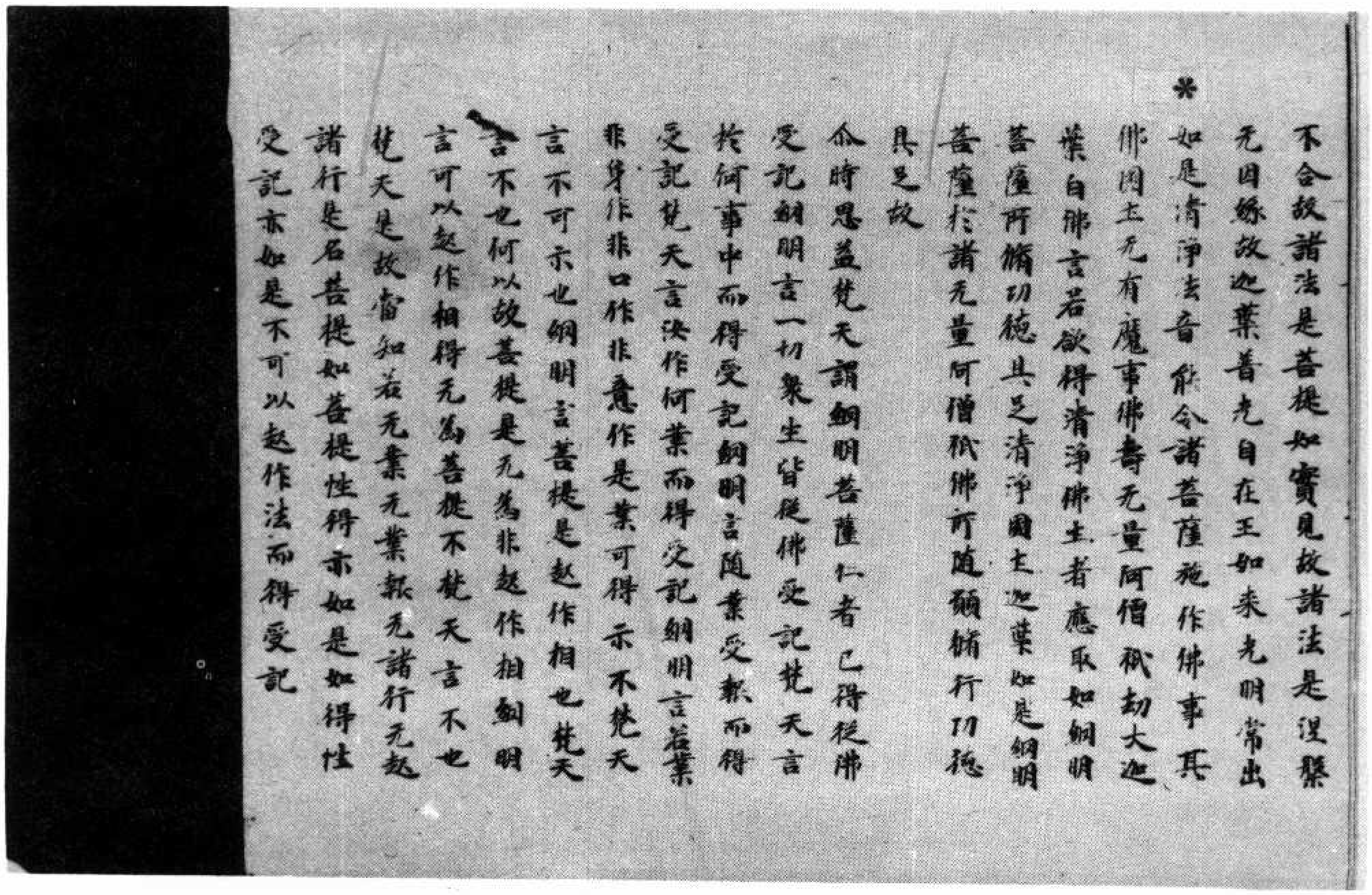

不合故諸法是菩提如實見故諸法是涅槃
无因緣故迦葉普光自在王如來光明常出
如是清淨法音能令諸菩薩施作佛事其
佛國土无有魔事佛壽无量阿僧祇劫大迦
葉白佛言若欲得清淨佛土者應取如網明
菩薩所脩功德具足清淨國土迦葉如是網明
菩薩於諸无量阿僧祇佛所直願脩行功德
具足故

尒時思益梵天謂網明菩薩仁者已得從佛
受記網明言一切衆生皆從佛受記梵天言
於何事中而得受記網明言隨業受報而得
受記梵天言決作何業而得受記網明言若業
非身作非口作非意作是業可得示不梵天
言不可示也網明言菩提是起作相也梵天
言不也何以故菩提是无爲非起作相網明
言可以起作相得无爲菩提不梵天言不也
梵天是故當知若无業无業報无諸行无起
諸行是名菩提如菩提性得亦如是如得性
受記亦如是不可以起作法而得受記

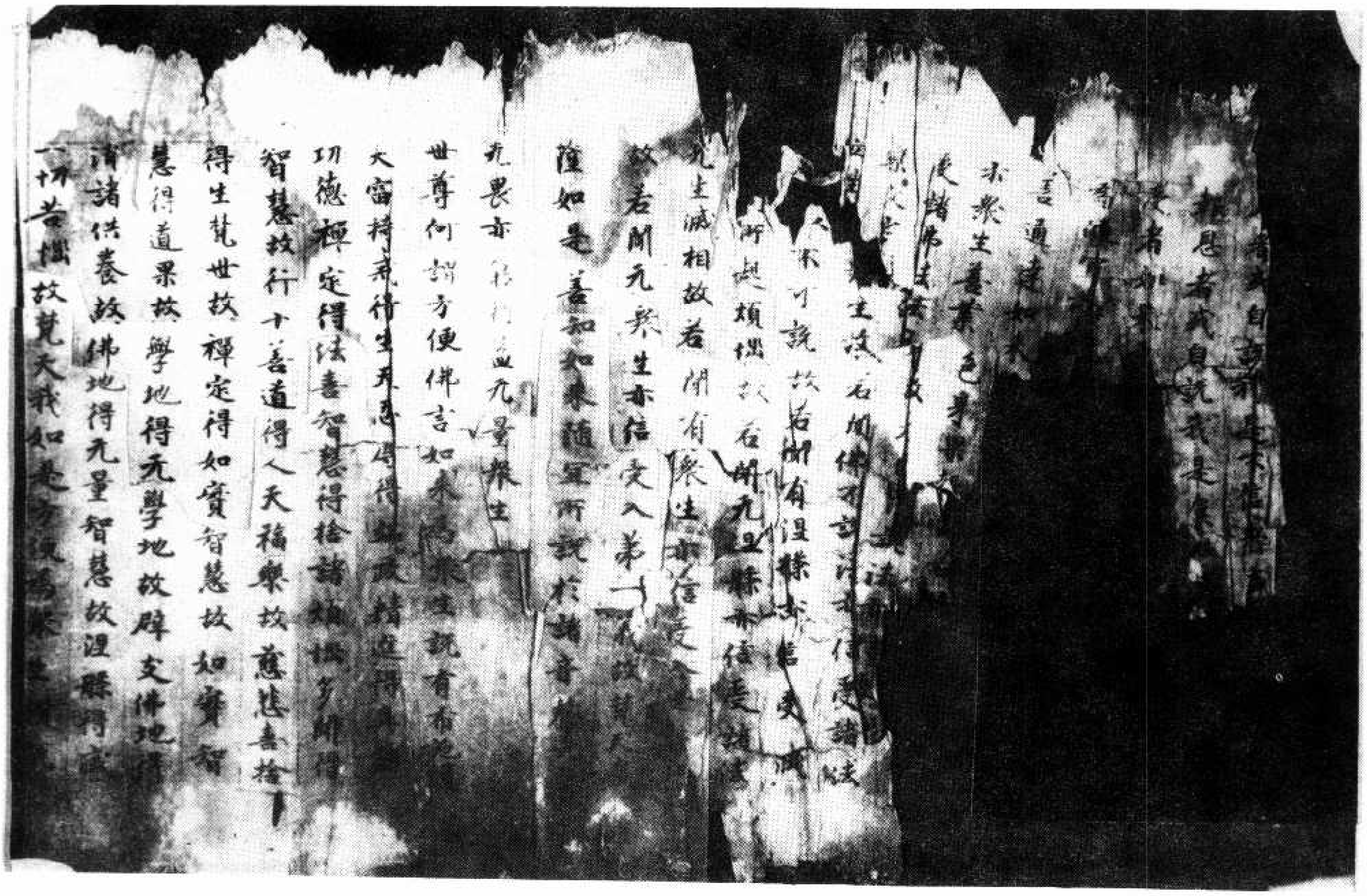
[illegible]
[illegible]不可說故若聞有涅槃亦信受[illegible]
[illegible]所與煩惱故若聞无涅槃亦信受諸[illegible]
无生滅相故若聞有衆生亦信受[illegible]
故若聞无衆生亦信受入第一[illegible]故梵[illegible]
薩如是善知如來隨宜所說於諸音[illegible]
无畏亦[illegible]无量衆生
世尊何謂方便佛言如來爲衆生說有布[illegible]
大富持戒得生天忍辱得[illegible]精進得[illegible]
功德禪定得法喜智慧得捨諸煩惱多聞得
智慧故行十善道得人天福樂故慈悲喜捨
得生梵世故禪定得如實智慧故如實智
慧得道果故學地得无學地故辟支佛地得
淸諸供養故佛地得无量智慧故涅槃得滅
一切苦惱故梵天我如是方便爲衆[illegible]

北四一五一號（水三十二）思益梵天所問經卷第二解諸法品第四之餘問談品第六

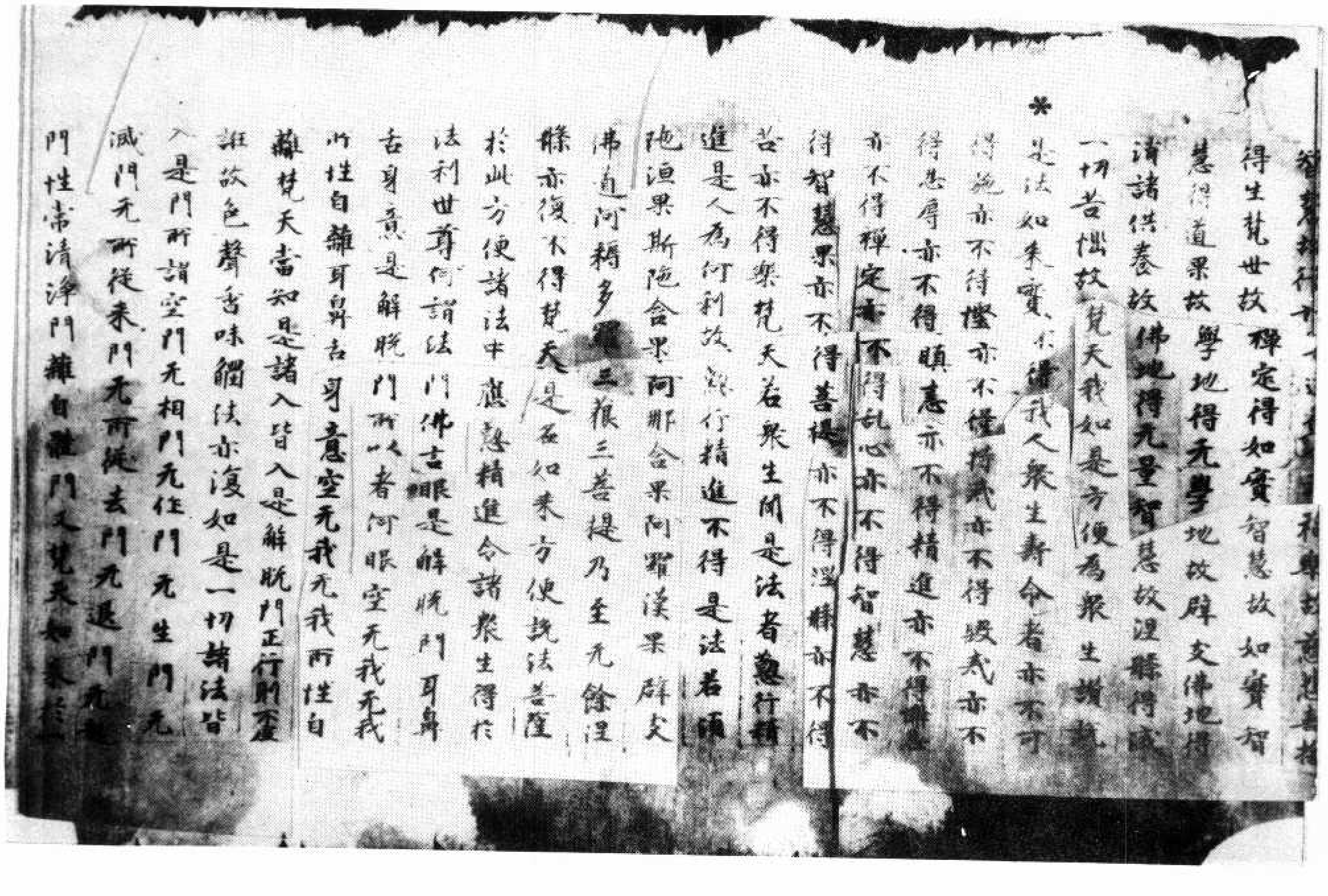
智慧故行十[illegible]福樂故慈悲喜捨
得生梵世故禪定得如實智慧故如實智
慧得道果故學地得无學地故辟支佛地得
淸諸供養故佛地得无量智慧故涅槃得滅
一切苦惱故梵天我如是方便爲衆生說
＊是法如來實不說我人衆生壽命者亦不可
得施亦不得慳亦不得持戒亦不得毀戒亦不
得忍辱亦不得瞋恚亦不得精進亦不得懈怠
亦不得禪定亦不得亂心亦不得智慧亦不
得智慧果亦不得菩提亦不得涅槃亦不得
苦亦不得樂梵天若衆生聞是法者懃行精
進是人爲何利故懃行精進不得是法若須
陁洹果斯陁含果阿那含果阿羅漢果辟支
佛道阿耨多羅三藐三菩提乃至无餘涅
槃亦復不得梵天是名如來方便說法菩薩
於此方便諸法中懃精進令諸衆生得於
法利世尊何謂法門佛言眼是解脫門耳鼻
舌身意是解脫門所以者何眼空无我无我
所性自離耳鼻舌身意空无我无我所性自
離梵天當知是諸入皆入是解脫門正行則不虛
誑故色聲香味觸法亦復如是一切諸法皆
入是門所謂空門无相門无作門无生門无
滅門无所從來門无所從去門无退門无起
門性常清淨門離自體門又梵天如來於[illegible]

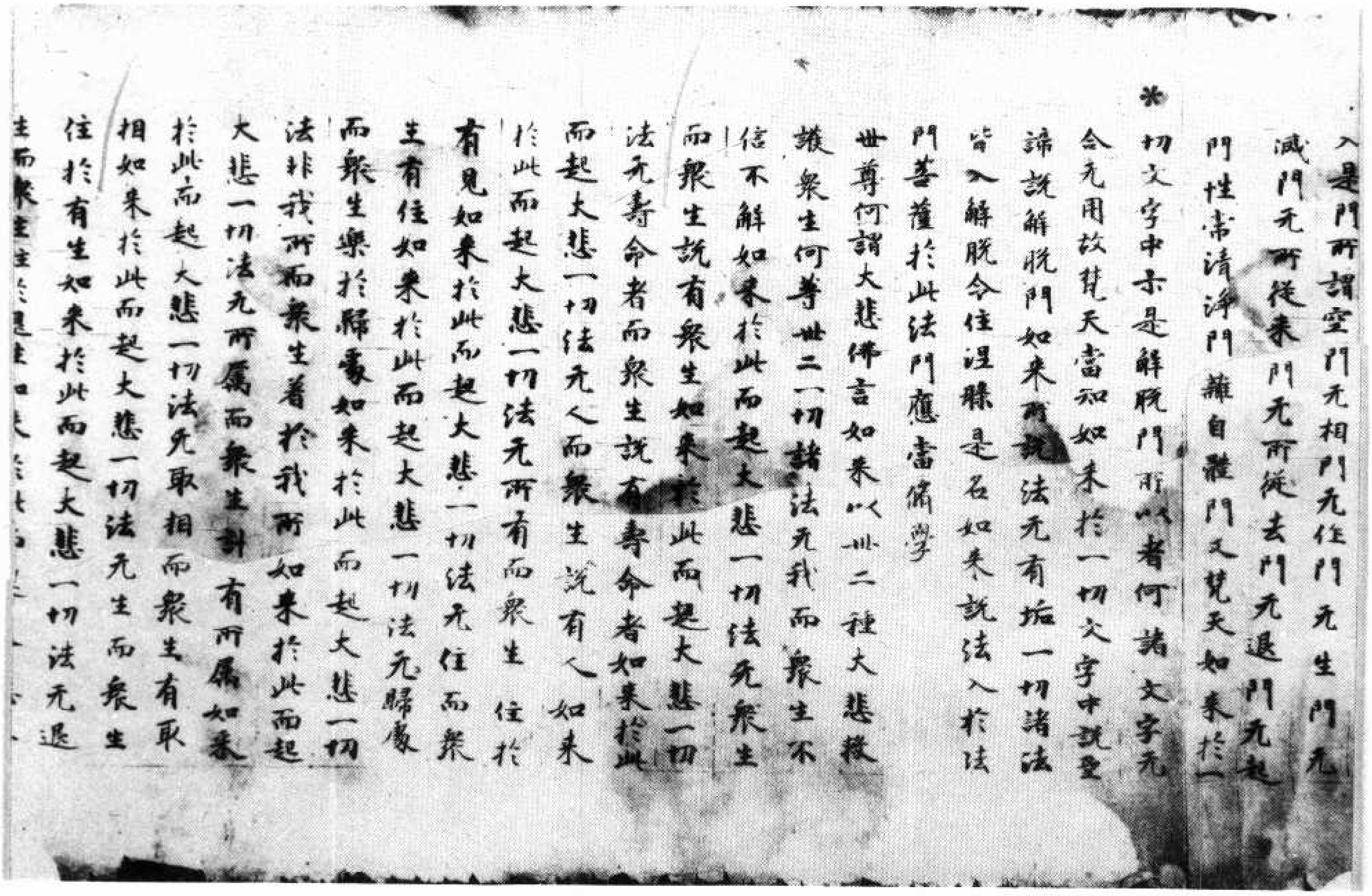

入是門所謂空門无相門无住門无生門无滅門无所從来門无所從去門无退門无起門性常清淨門離自體門又梵天如来於一切文字中示是解脫門所以者何諸文字无合无用故梵天當知如来於一切文字中說聖諦說解脫門如来所說法无有垢一切諸法皆入解脫令住涅槃是名如来說法入於法門菩薩於此法門應當脩學

世尊何謂大悲佛言如来以卅二種大悲救護衆生何等卅二一切諸法无我而衆生不信不解如来於此而起大悲一切法无衆生而衆生說有衆生如来於此而起大悲一切法无壽命者而衆生說有壽命者如来於此而起大悲一切法无人而衆生說有人如来於此而起大悲一切法无所有而衆生住於有見如来於此而起大悲一切法无住而衆生有住如来於此而起大悲一切法无歸處而衆生樂於歸處如来於此而起大悲一切法非我所而衆生着於我所如来於此而起大悲一切法无所屬而衆生計有所屬如来於此而起大悲一切法无取相而衆生有取相如来於此而起大悲一切法无生而衆生住於有生如来於此而起大悲一切法无退生而衆生

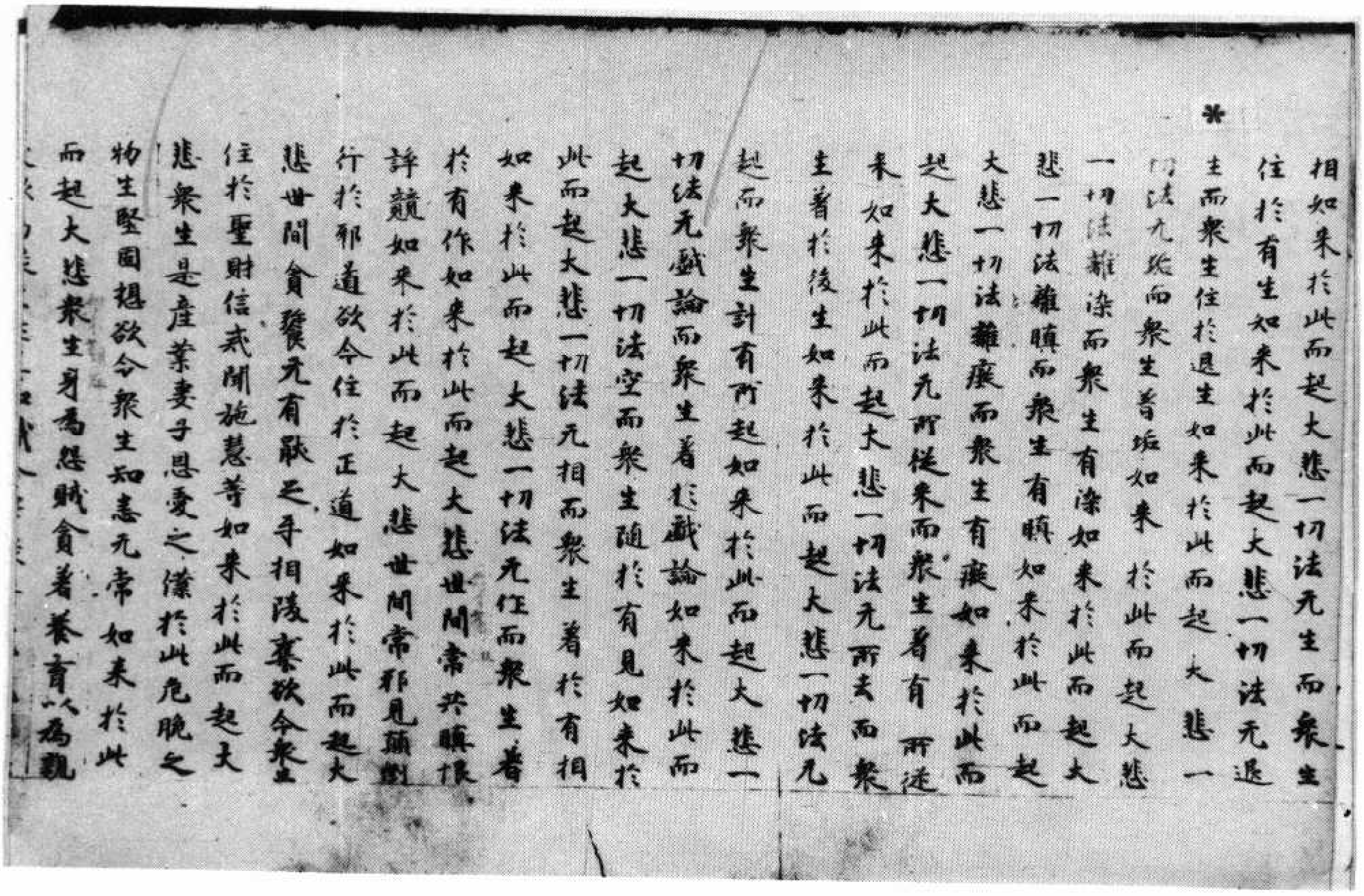

相如来於此而起大悲一切法无生而衆生住於有生如来於此而起大悲一切法无退生而衆生住於退生如来於此而起大悲一切法无垢而衆生著垢如来於此而起大悲一切法離染而衆生有染如来於此而起大悲一切法離瞋而衆生有瞋如来於此而起大悲一切法離癡而衆生有癡如来於此而起大悲一切法无所從来而衆生著有所從来如来於此而起大悲一切法无所去而衆生著於後生如来於此而起大悲一切法无起而衆生計有所起如来於此而起大悲一切法无戲論而衆生著於戲論如来於此而起大悲一切法空而衆生墮於有見如来於此而起大悲一切法无相而衆生著於有相如来於此而起大悲一切法无作而衆生著於有作如来於此而起大悲世間常共瞋恨諍競如来於此而起大悲世間常邪見顛倒行於邪道欲令住於正道如来於此而起大悲世間貪饕无有猒足爭相侵奪欲令衆生住於聖財信戒聞施慧等如来於此而起大悲衆生是産業妻子恩愛之僕於此危脆之物生堅固想欲令衆生知悉无常如来於此而起大悲衆生身爲怨賊貪著養育以爲親

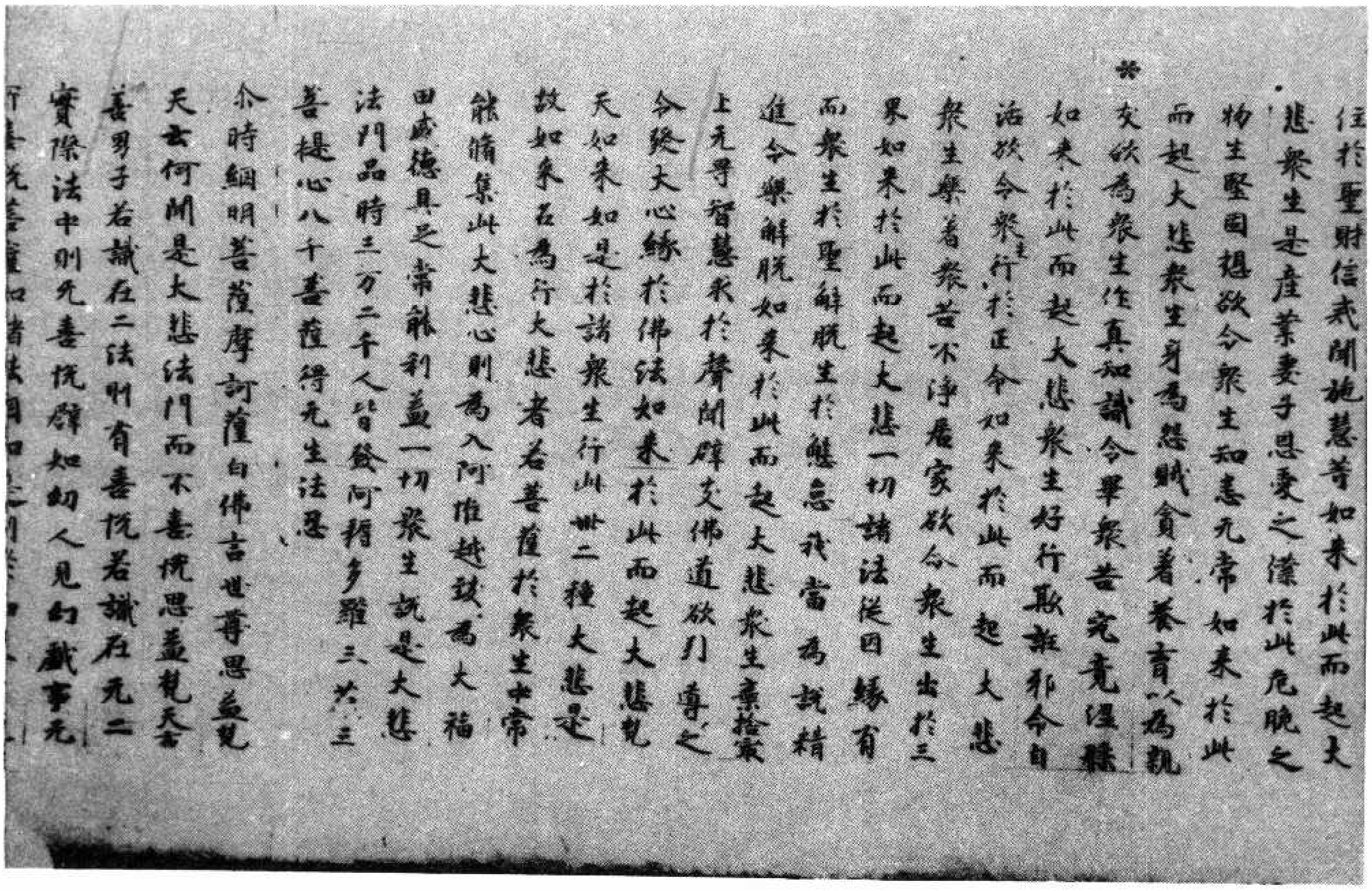

住於聖財信戒聞施慧善如來於此而起大
悲衆生是產業妻子恩愛之漾於此危脆之
物生堅固想欲令衆生知悉无常如來於此
而起大悲衆生身爲怨賊貪著養育以爲親
友欲爲衆生作真知識令畢衆苦究竟涅槃
如來於此而起大悲衆生好行取諍邪命自
活欲令衆生行於正命如來於此而起大悲
衆生樂著衆苦不淨居家欲令衆生出於三
界如來於此而起大悲一切諸法從因緣有
而衆生於聖解脫生於懈怠我當爲說精
進令樂解脫如來於此而起大悲衆生棄捨
上无等智慧求於聲聞辟支佛道欲引導之
令發大心緣於佛法如來於此而起大悲梵
天如來如是於諸衆生行此卅二種大悲是
故如來名爲行大悲者若菩薩於衆生中常
能脩集此大悲心則爲入阿惟越致爲大福
田威德具足常能利益一切衆生說是大悲
法門品時三万二千人皆發阿耨多羅三藐三
菩提心八千菩薩得无生法忍
尒時網明菩薩摩訶薩白佛言世尊思益梵
天云何聞是大悲法門而不喜悅思益梵天言
善男子若識在二法則有喜悅若識在无二
實際法中則无喜悅譬如幻人見幻戲事无
所喜悅菩薩知諸法相如[illegible]

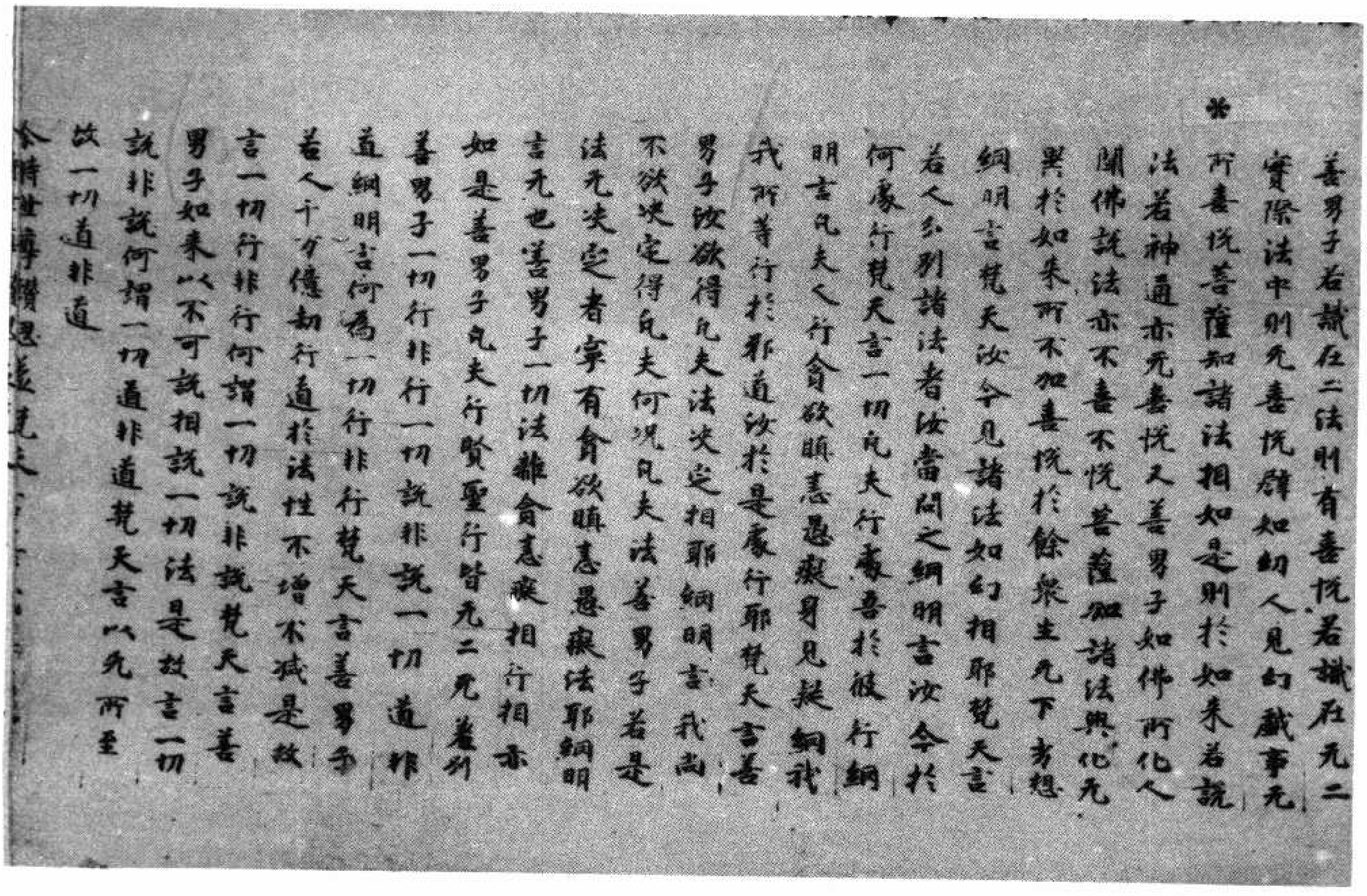

善男子若識在二法則有喜悅若識在无二
實際法中則无喜悅譬如幻人見幻戲事无
所喜悅菩薩知諸法相如是則於如來若說
法若神通亦无喜悅又善男子如佛所化人
聞佛說法亦不喜不悅菩薩知諸法與化无
異於如來所不加喜悅於餘衆生无下劣想
網明言梵天汝今見諸法如幻相耶梵天言
若人分別諸法者汝當問之網明言汝今於
何處行梵天言一切凡夫行處吾於彼行網
明言凡夫人行貪欲瞋恚愚癡身見疑網我
我所等行於邪道汝於是處行耶梵天言善
男子汝欲得凡夫法決定相耶網明言我尚
不欲決定得凡夫何況凡夫法善男子若是
法无決定者寧有貪欲瞋恚愚癡法耶網明
言无也善男子一切法離貪恚癡相行相亦
如是善男子凡夫行賢聖行皆无二无差別
善男子一切行非行一切說非說一切道非
道網明言何爲一切行非行梵天言善男子
若人千万億劫行道於法性不增不減是故
言一切行非行何謂一切說非說梵天言善
男子如來以不可說相說一切法是故言一切
說非說何謂一切道非道梵天言以无所至
故一切道非道
尒時世尊讚思益梵

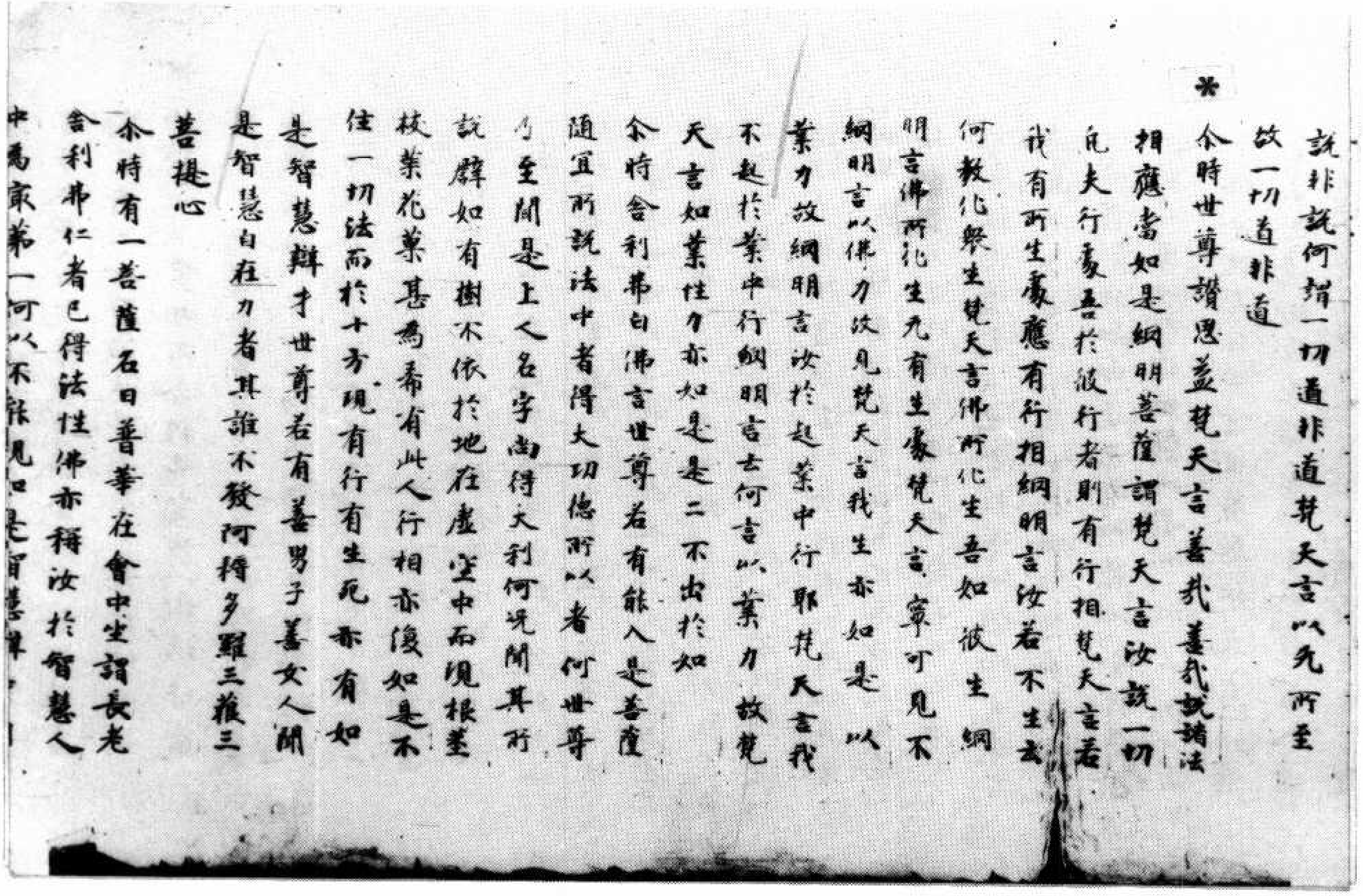

說非說何謂一切道非道梵天言以无所至故一切道非道

*

尒時世尊讚思益梵天言善哉善哉說諸法相應當如是網明菩薩謂梵天言汝說一切凡夫行處吾於彼行者則有行相梵天言若我有所生處應有行相網明言汝若不生云何教化衆生梵天言佛所化生吾如彼生網明言佛所化生无有生處梵天言寧可見不網明言以佛力故見梵天言我生亦如是以業力故網明言汝於起業中行耶梵天言我不起於業中行網明言云何言以業力故梵天言如業性力亦如是是二不出於如

尒時舍利弗白佛言世尊若有能入是菩薩隨宜所說法中者得大功德所以者何世尊乃至聞是上人名字尚得大利何况聞其所說譬如有樹不依於地在虛空中而現根莖枝葉花菓甚為希有此人行相亦復如是不住一切法而於十方現有行有生死亦有如是智慧辯才世尊若有善男子善女人聞是智慧自在力者其誰不發阿耨多羅三藐三菩提心

尒時有一菩薩名曰普華在會中坐謂長老舍利弗仁者已得法性佛亦稱汝於智慧人中為家弟一何以不能現如是智慧

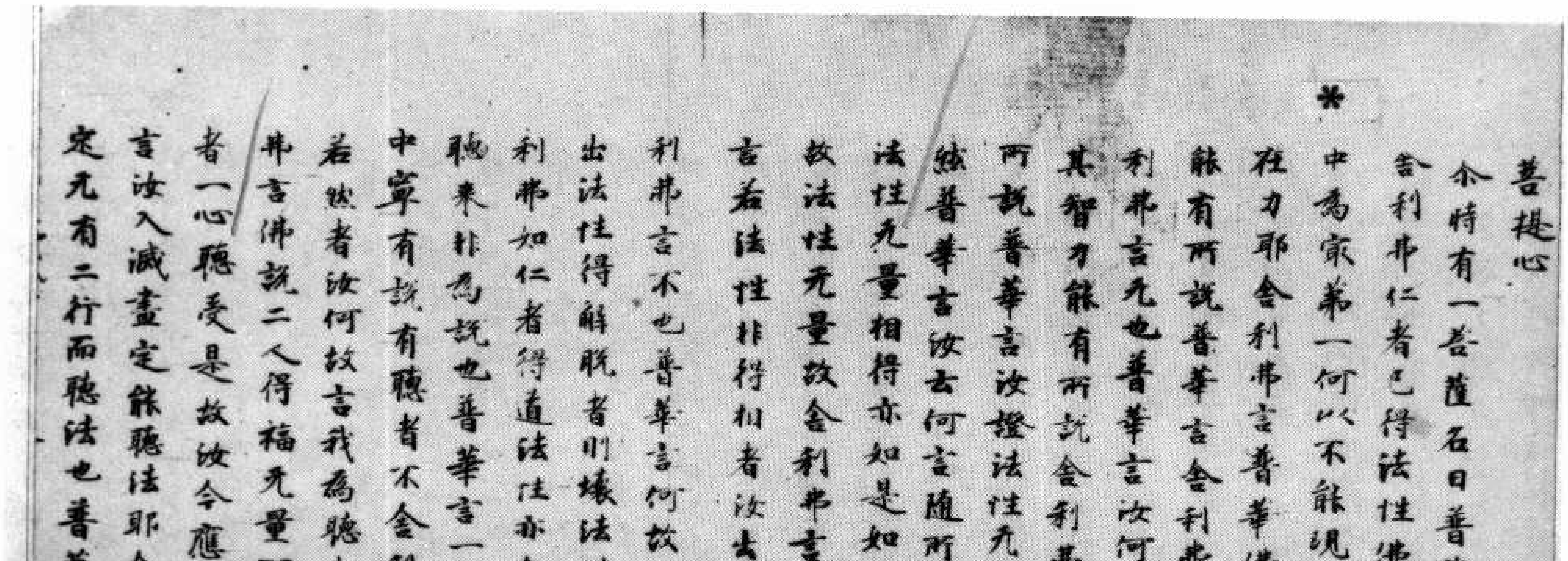

菩提心

*

尒時有一菩薩名曰普華在會中坐謂長老舍利弗仁者已得法性佛亦稱汝於智慧人中為家弟一何以不能現如是智慧辯才自在力耶舍利弗言普華佛諸弟子隨其智力能有所說普華言舍利弗法性有多少耶舍利弗言无也普華言汝何以言佛諸弟子隨其智力能有所說舍利弗言隨所得法而有所說普華言汝證法性无量相耶舍利弗言然普華言汝云何言隨所得法而有所說如法性无量相得亦如是如得說亦如是何以故法性无量故舍利弗言法性非得相普華言若法性非得相者汝出法性得解脫耶舍利弗言不也普華言何故尒耶舍利弗言若出法性得解脫者則壞法性普華言是故舍利弗如仁者得道法性亦尒舍利弗言我為聽來非為說也普華言一切法皆入法性此中寧有說有聽者不舍利弗言不也普華言若然者汝何故言我為聽來非為說耶舍利弗言佛說二人得福无量一者專精說法二者一心聽受是故汝今應說我當聽受普華言汝入滅盡定能聽法耶舍利弗言入滅盡定无有二行而聽法也普華言汝信佛說一

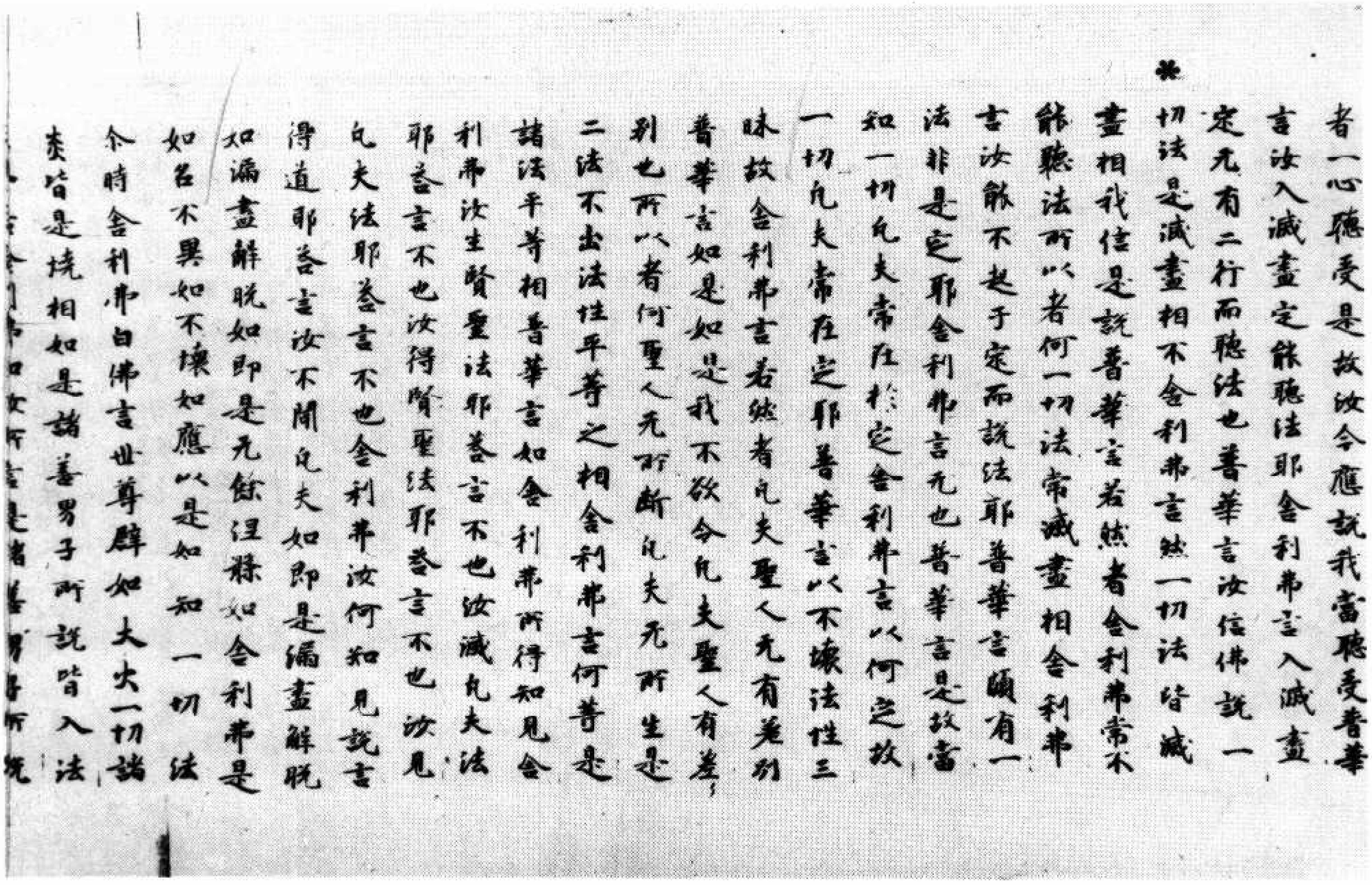

者一心聽受是故汝今應說我當聽受普華
言汝入滅盡定能聽法耶舍利弗言入滅盡
定无有二行而聽法也普華言汝信佛說一
切法是滅盡相不舍利弗言然一切法皆滅
盡相我信是說普華言若然者舍利弗常不
能聽法所以者何一切法常滅盡相舍利弗
言汝能不起于定而說法耶普華言頗有一
法非是定耶舍利弗言无也普華言是故當
知一切凡夫常在於定舍利弗言以何定故
一切凡夫常在定耶普華言以不壞法性三
昧故舍利弗言若然者凡夫聖人无有差別
普華言如是如是我不欲令凡夫聖人有差
別也所以者何聖人无所斷凡夫无所生是
二法不出法性平等之相舍利弗言何等是
諸法平等相普華言如舍利弗所得知見舍
利弗汝生賢聖法耶答言不也汝滅凡夫法
耶答言不也汝得賢聖法耶答言不也汝見
凡夫法耶答言不也舍利弗汝何知見說言
得道耶答言汝不聞凡夫如即是漏盡解脫
如漏盡解脫如即是无餘涅槃如舍利弗是
如名不異如不壞如應以是如知一切法
尒時舍利弗白佛言世尊辟如大火一切諸
炎皆是燒相如是諸善男子所說皆入法

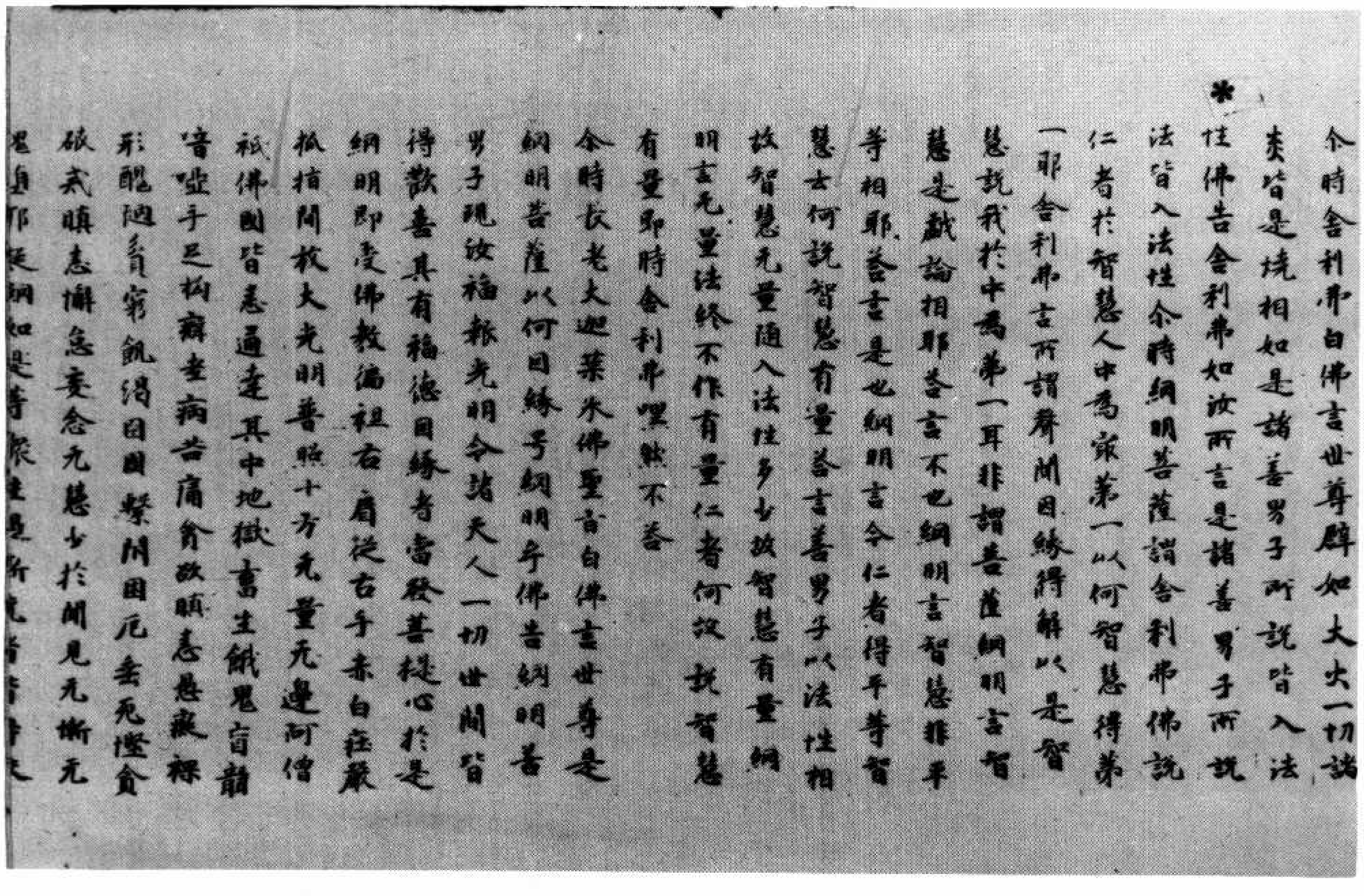

尒時舍利弗白佛言世尊辟如大火一切諸
炎皆是燒相如是諸善男子所說皆入法
性佛告舍利弗如汝所言是諸善男子所說
法皆入法性尒時網明菩薩謂舍利弗佛說
仁者於智慧人中為最第一以何智慧得第
一耶舍利弗言所謂聲聞因緣得解以是智
慧說我於中為第一耳非謂菩薩網明言智
慧是戲論相耶答言不也網明言智慧非平
等相耶答言是也網明言今仁者得平等智
慧去何說智慧有量答言善男子以法性相
故智慧无量隨入法性多少故智慧有量網
明言无量法終不作有量仁者何故說智慧
有量耶時舍利弗嘿然不答
尒時長老大迦葉承佛聖旨白佛言世尊是
網明菩薩以何因緣号網明乎佛告網明善
男子現汝福報光明令諸天人一切世間皆
得歡喜具有福德因緣者當發菩提心於是
網明即受佛教偏袒右肩從右手赤白莊嚴
㧋指間放大光明普照十方无量无邊阿僧
祇佛國皆悉通達其中地獄畜生餓鬼盲聾
瘖啞手足拘癖老病苦痛貧欲瞋恚愚癡裸
形醜陋貧窮飢渴囚圄繫閉困厄垂死慳貪
破戒瞋恚懈怠妄念无慧少於聞見无慚无
愧[illegible]邪疑網如是等衆生見斯光皆[illegible]

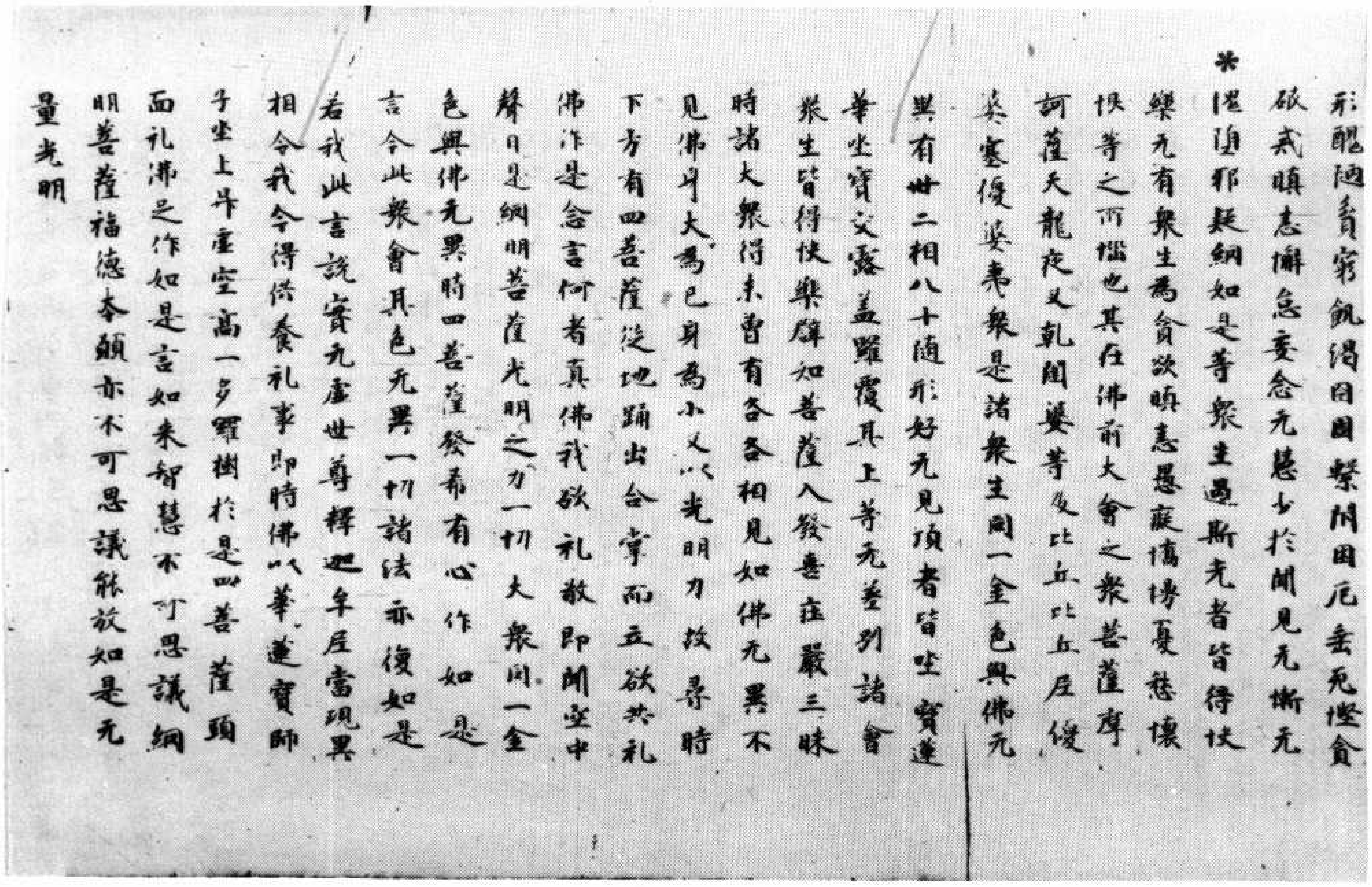

形醜陋貧窮飢渴囹圄繫閉困厄垂死墜貪
破戒瞋恚懈怠憂念无慧少於聞見无慚无

*

慢墮邪疑網如是等衆生遇斯光者皆得快
樂无有衆生爲貪欲瞋恚愚癡憍慢憂悲懷
恨等之所惱也其在佛前大會之衆菩薩摩
訶薩天龍夜叉乾闥婆等及比丘比丘尼優
婆塞優婆夷衆是諸衆生同一金色與佛无
異有卅二相八十隨形好无見頂者皆坐寶蓮
華坐寶交露蓋羅覆其上等无差別諸會
衆生皆得快樂辟如菩薩入發喜莊嚴三昧
時諸大衆得未曾有各各相見如佛无異不
見佛身大爲己身爲小又以光明力故尋時
下方有四菩薩從地踊出合掌而立欲共礼
佛作是念言何者真佛我欲礼敬即聞空中
聲曰是網明菩薩光明之力一切大衆同一金
色與佛无異時四菩薩發希有心作如是
言今此衆會其色无異一切諸法亦復如是
若我此言誠實无虛世尊釋迦牟尼當現異
相令我今得供養礼事即時佛以華蓮寶師
子坐上昇虛空高一多羅樹於是四菩薩頭
面礼佛足作如是言如來智慧不可思議網
明菩薩福德本願亦不可思議能放如是无
量光明

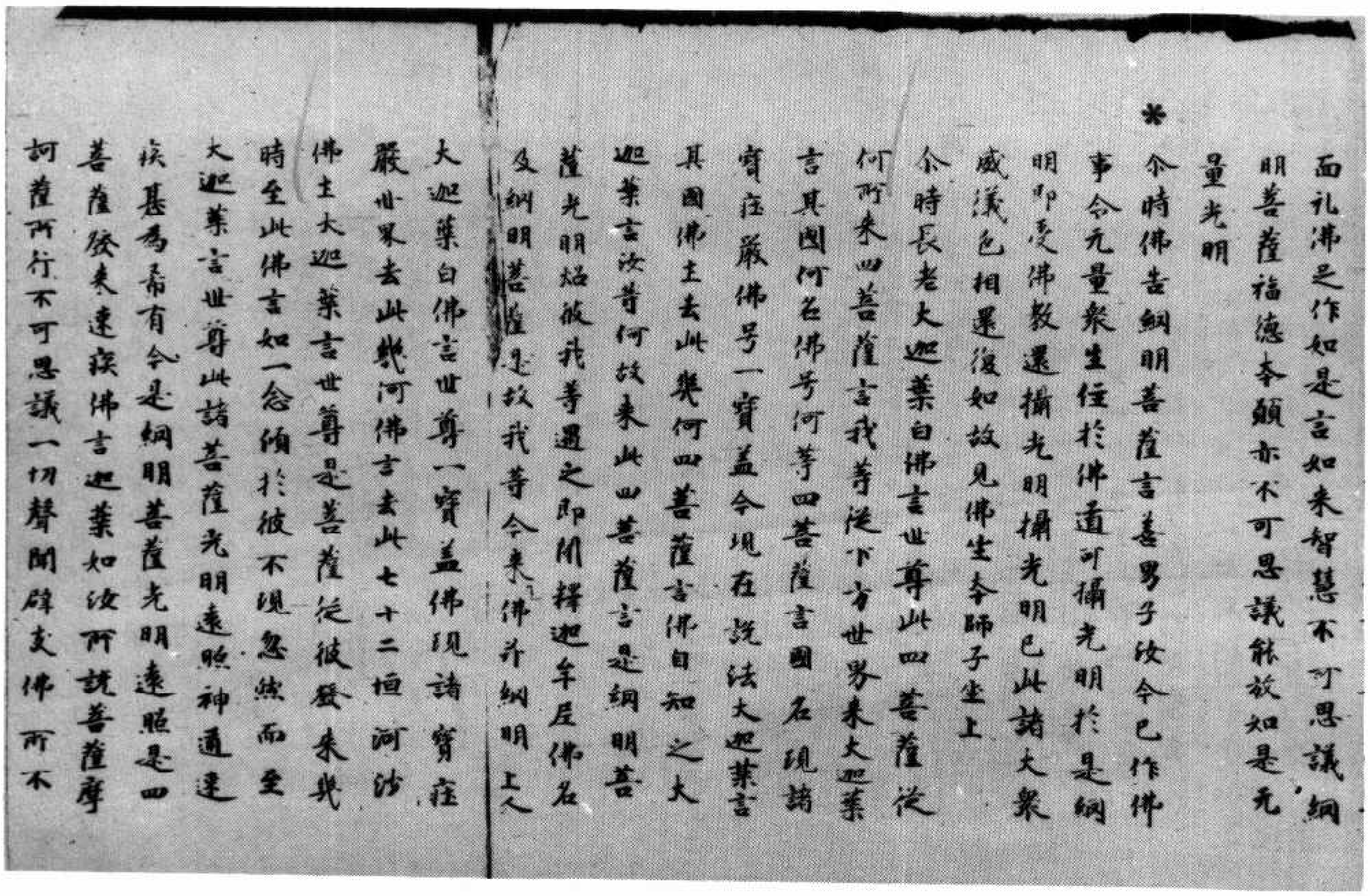

面礼佛足作如是言如來智慧不可思議網
明菩薩福德本願亦不可思議能放如是无
量光明

*

尒時佛告網明菩薩言善男子汝今已作佛
事令无量衆生住於佛道可攝光明於是網
明即受佛敎還攝光明攝光明已此諸大衆
威儀色相還復如故見佛坐本師子坐上
尒時長老大迦葉白佛言世尊此四菩薩從
何所來四菩薩言我等從下方世界來大迦葉
言其國何名佛号何等四菩薩言國名現諸
寶莊嚴佛号一寶蓋今現在說法大迦葉言
其國佛土去此幾何四菩薩言佛自知之大
迦葉言汝等何故來此四菩薩言是網明菩
薩光明炤彼我等遇之即聞釋迦牟尼佛名
及網明菩薩是故我等今來佛并網明上人
大迦葉白佛言世尊一寶蓋佛現諸寶莊
嚴世界去此幾何佛言去此七十二恒河沙
佛土大迦葉言世尊是菩薩從彼發來幾
時至此佛言如一念頃於彼不現忽然而至
大迦葉言世尊此諸菩薩光明遠照神通速
疾甚爲希有今是網明菩薩光明遠照是四
菩薩發來速疾佛言迦葉如汝所說菩薩摩
訶薩所行不可思議一切聲聞辟支佛所不

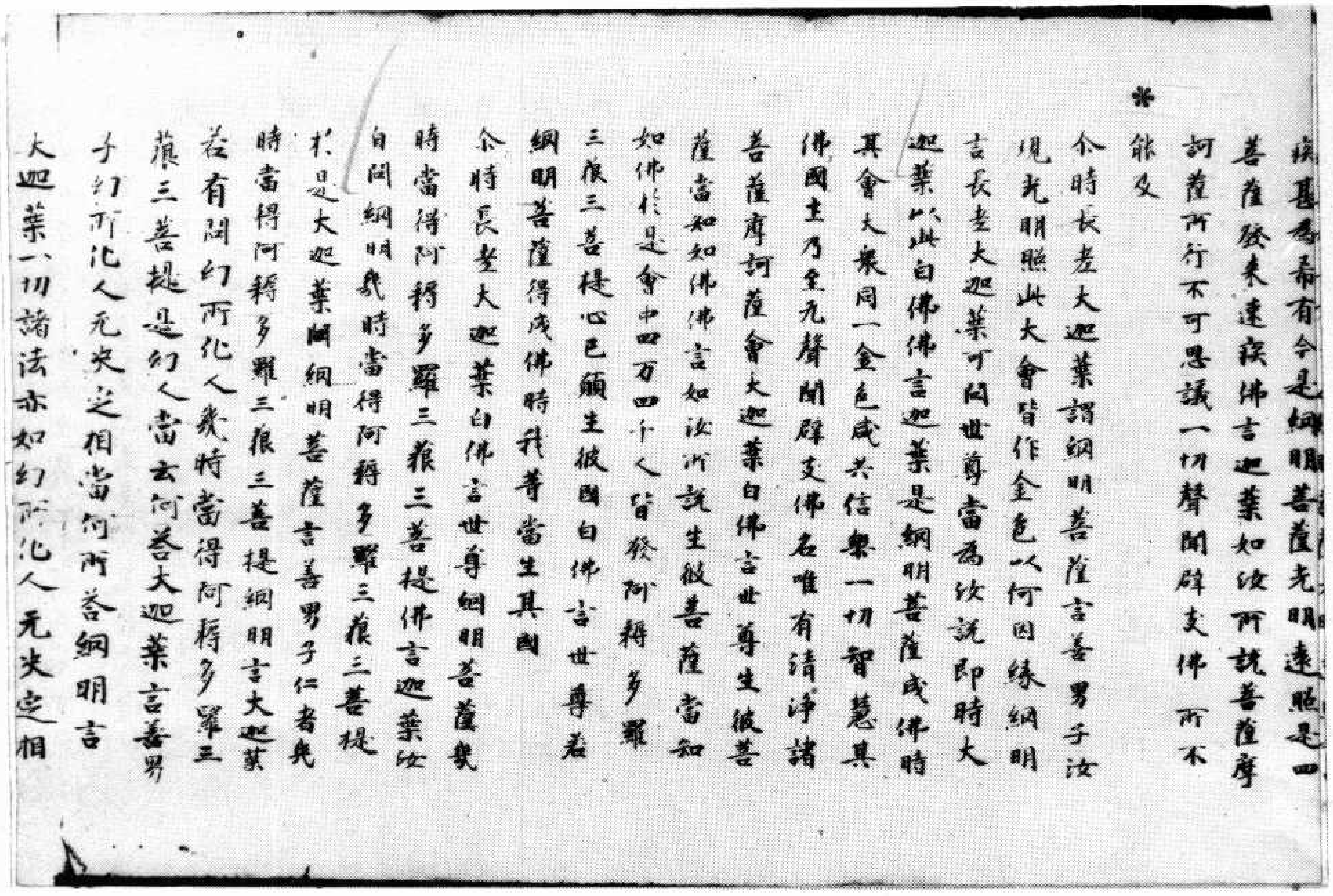

疾甚希有今是網明菩薩光明遠照是四
菩薩發來速疾佛言迦葉如汝所說菩薩摩
訶薩所行不可思議一切聲聞辟支佛所不
能及

尒時長老大迦葉謂網明菩薩言善男子汝
現光明照此大會皆作金色以何因緣網明
言長老大迦葉可問世尊當為汝說即時大
迦葉以此白佛佛言迦葉是網明菩薩成佛時
其會大衆同一金色咸共信樂一切智慧其
佛國土乃至无聲聞辟支佛名唯有清淨諸
菩薩摩訶薩會大迦葉白佛言世尊生彼菩
薩當如如佛佛言如汝所說生彼菩薩當知
如佛於是會中四万四千人皆發阿耨多羅
三藐三菩提心已願生彼國白佛言世尊若
網明菩薩得成佛時我等當生其國

尒時長老大迦葉白佛言世尊網明菩薩幾
時當得阿耨多羅三藐三菩提佛言迦葉汝
自問網明幾時當得阿耨多羅三藐三菩提
於是大迦葉聞網明菩薩言善男子仁者幾
時當得阿耨多羅三藐三菩提網明言大迦葉
若有問幻所化人幾時當得阿耨多羅三
藐三菩提是幻人當云何荅大迦葉言善男
子幻所化人无决定相當何所荅網明言
大迦葉一切諸法亦如幻所化人无决定相

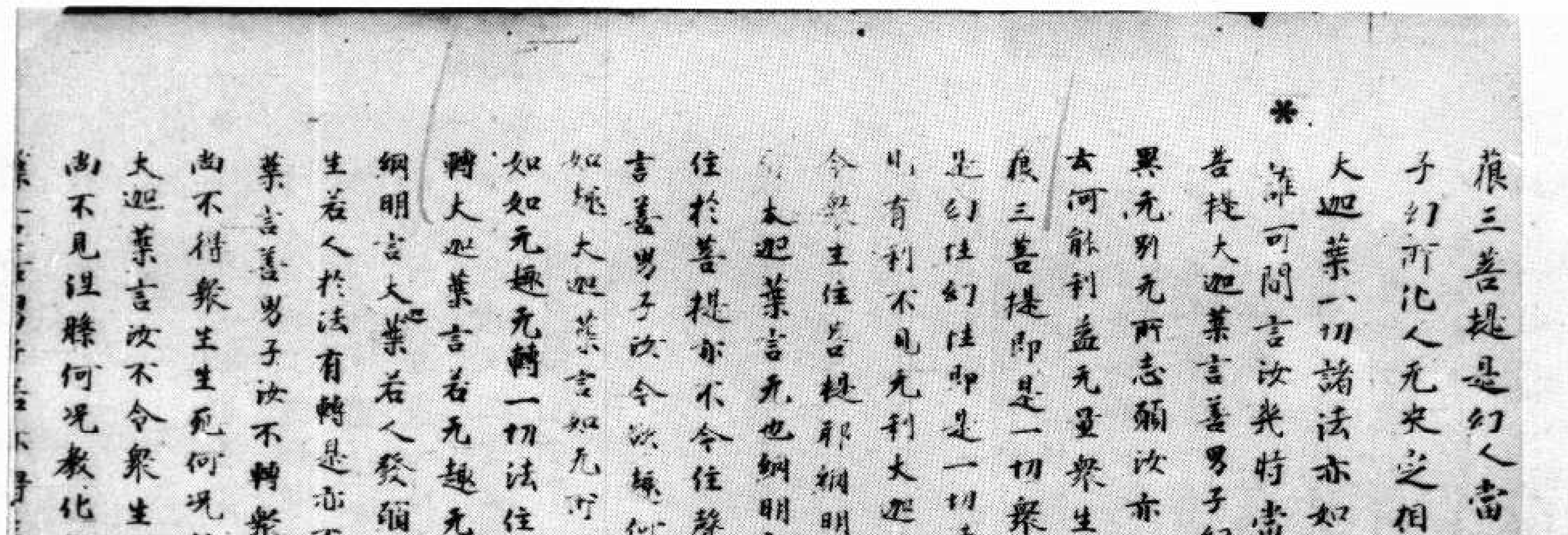

藐三菩提是幻人當云何荅大迦葉言善男
子幻所化人无决定相當何所荅網明言
大迦葉一切諸法亦如幻所化人无决定相
誰可問言汝幾時當成阿耨多羅三藐三
菩提大迦葉言善男子幻所化人離於自相无
異无別无所志願汝亦如是耶若如是者汝
云何能利益无量衆生網明言阿耨多羅三
藐三菩提即是一切衆生性一切衆生性即
是幻性幻性即是一切法性於是法中我不
見有利不見无利大迦葉言善男子汝令不
令衆生住菩提耶網明言諸佛菩提有住相
耶大迦葉言无也網明言是故我不令衆生
住於菩提亦不令住聲聞辟支佛道大迦葉
言善男子汝今欲趣何所網明言我所趣如
如來大迦葉言如无所趣亦无有轉網明言
如如无趣无轉一切法住如相故我无趣无
轉大迦葉言若无趣无轉汝云何教化衆生
網明言大迦葉若人發願則是不能教化衆
生若人於法有轉是亦不能教化衆生大迦
葉言善男子汝不轉衆生生死耶網明言我
尚不得衆生生死何况於生死中而轉衆生
大迦葉言汝不令衆生得涅槃耶網明言我
尚不見涅槃何况教化衆生令住涅槃大迦

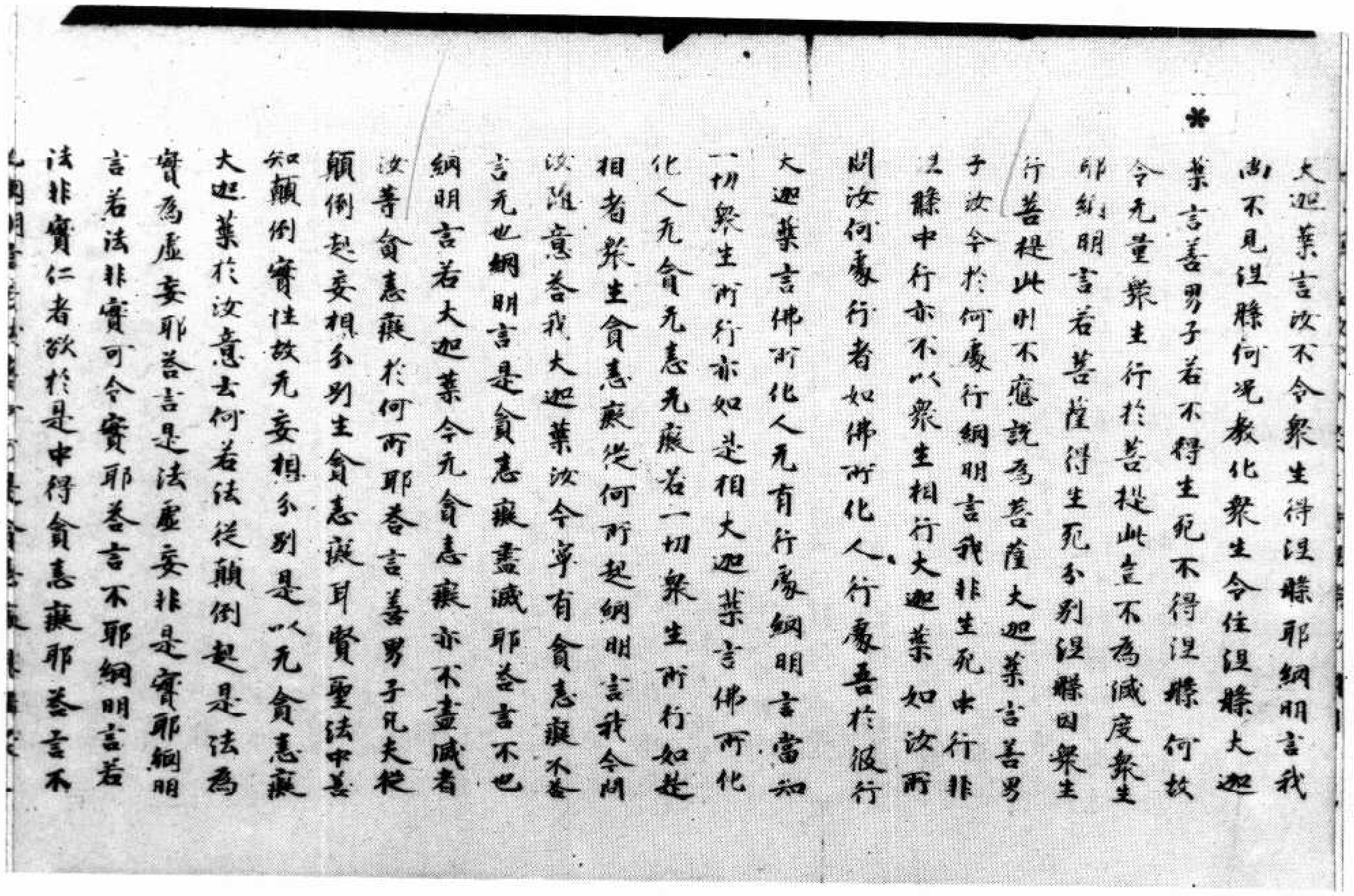
大迦葉言汝不令衆生得涅槃耶網明言我
尚不見涅槃何况教化衆生令住涅槃大迦
葉言善男子若不得生死不得涅槃何故
令无量衆生行於菩提此豈不爲滅度衆生
耶網明言若菩薩得生死分别涅槃因衆生
行菩提此則不應説爲菩薩大迦葉言善男
子汝今於何處行網明言我非生死中行非
涅槃中行亦不以衆生相行大迦葉如汝所
問汝何處行者如佛所化人行處吾於彼行
大迦葉言佛所化人无有行處網明言當知
一切衆生所行亦如是相大迦葉言佛所化
化人无貪无恚无癡若一切衆生所行如是
相者衆生貪恚癡從何所起網明言我今問
汝隨意荅我大迦葉汝今寧有貪恚癡不荅
言无也網明言是貪恚癡盡滅耶荅言不也
網明言若大迦葉今无貪恚癡亦不盡滅者
汝菩貪恚癡於何所耶荅言善男子凡夫從
顛倒起妄相分别生貪恚癡耳賢聖法中善
知顛倒實性故无妄相分别是以无貪恚癡
大迦葉於汝意云何若法從顛倒起是法爲
實爲虚妄耶荅言是法虚妄非是實耶網明
言若法非實可令實耶荅言不耶網明言若
法非實仁者欲於是中得貪恚癡耶荅言不

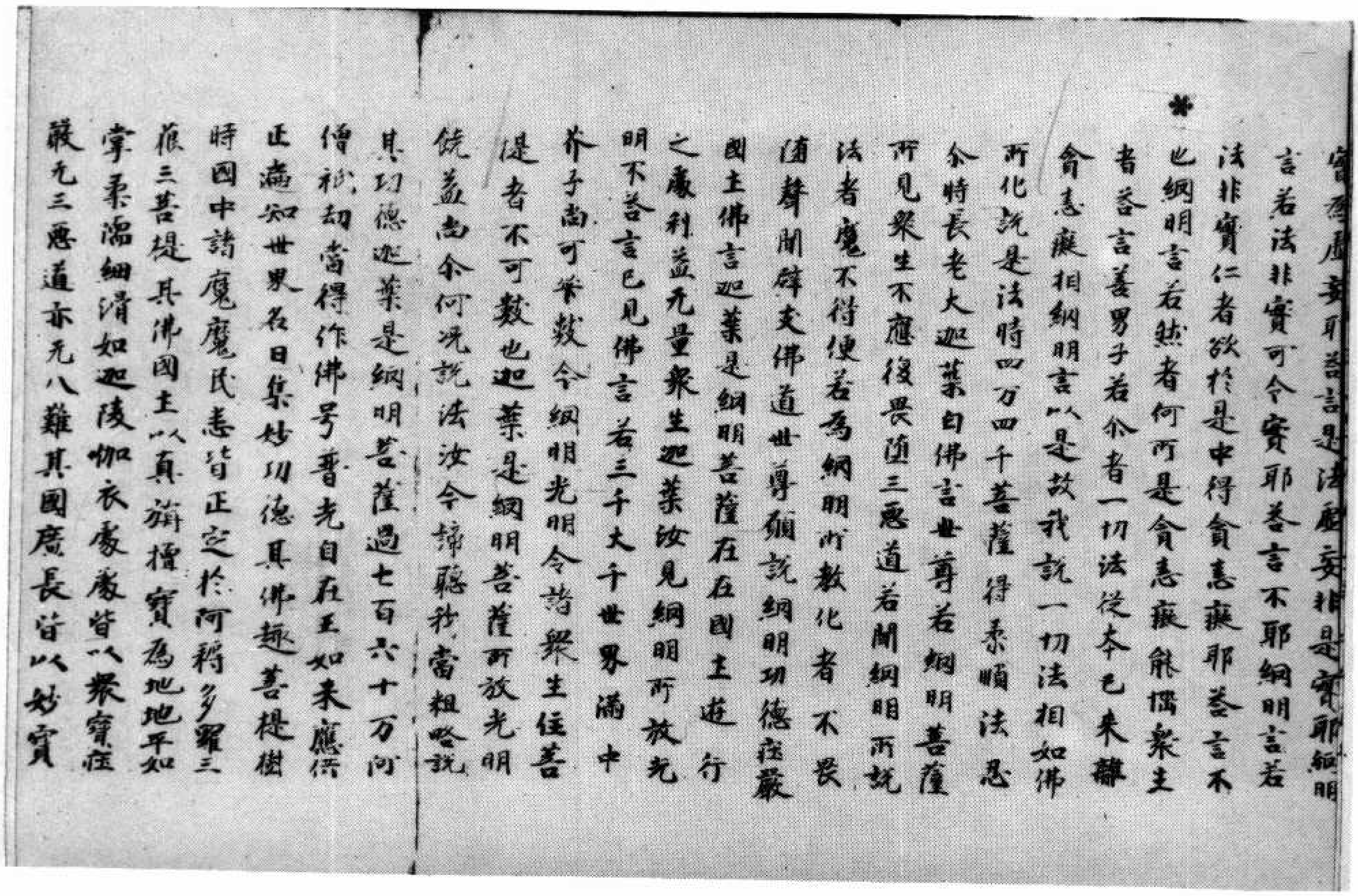
實爲虚妄耶荅言是法虚妄非是實耶網明
言若法非實可令實耶荅言不耶網明言若
法非實仁者欲於是中得貪恚癡耶荅言不
也網明言若然者何所是貪恚癡能惱衆生
者荅言善男子若尒者一切法從本已來離
貪恚癡相網明言以是故我説一切法相如佛
所化説是法時四万四千菩薩得柔順法忍
尒時長老大迦葉白佛言世尊若網明菩薩
所見衆生不應復畏墮三惡道若聞網明所説
法者魔不得便若爲網明所教化者不畏
墮聲聞辟支佛道世尊願説網明功德莊嚴
國土佛言迦葉是網明菩薩在在國土遊行
之處利益无量衆生迦葉汝見網明所放光
明不荅言已見佛言若三千大千世界滿中
芥子尚可筭數令網明光明令諸衆生住菩
提者不可數也迦葉是網明菩薩所放光明
饒益尚尒何况説法汝今諦聽我當粗略説
其功德迦葉是網明菩薩過七百六十万阿
僧祇劫當得作佛号普光自在王如來應供
正遍知世界名曰集妙功德其佛趣菩提樹
時國中諸魔魔民悉皆正定於阿耨多羅三
藐三菩提其佛國土以真瑠璃寶爲地地平如
掌柔濡細滑如迦陵伽衣處處皆以衆寶莊
嚴无三惡道亦无八難其國居長皆以妙寶

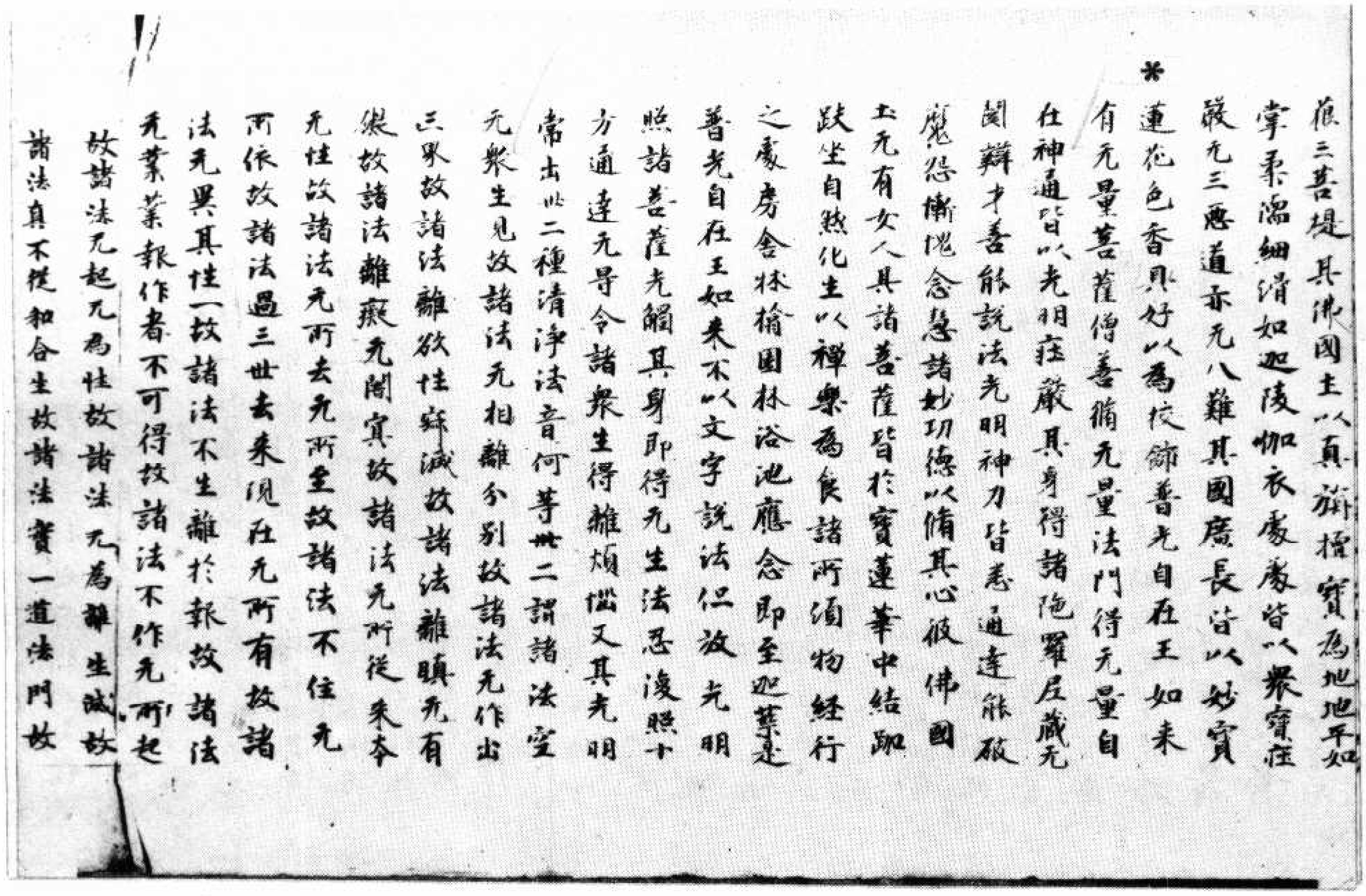

藐三菩提　其佛國土以真瑠璃寶為地地平如
掌柔濡細滑如迦陵伽衣處處皆以衆寶莊
嚴无三惡道亦无八難其國廣長皆以妙寶
*蓮花色香具好以為校飾普光自在王如来
有无量菩薩僧善脩无量法門得无量自
在神通皆以光明莊嚴其身得諸陁羅尼藏无
閡辯才善能說法光明神力皆悉通達能破
魔怨衛護念慧諸妙功德以脩其心彼佛國
土无有女人其諸菩薩皆於寶蓮華中結跏
趺坐自然化生以禪樂為食諸所須物經行
之處房舍林椅園林浴池應念即至迦葉是
普光自在王如来不以文字說法但放光明
照諸菩薩光觸其身即得无生法忍復照十
方通達无导令諸衆生得離煩惱又其光明
常出卅二種清淨法音何等卅二謂諸法空
无衆生見故諸法无相離分別故諸法无作出
三界故諸法離欲性寂滅故諸法離瞋无有
儗故諸法離癡无闇冥故諸法无所從来本
无性故諸法无所去无所至故諸法不住无
所依故諸法過三世去来現在无所有故諸
法无異其性一故諸法不生離於報故諸法
无業報作者不可得故諸法不作无所起
故諸法无起无為性故諸法无為離生滅故
諸法真不從和合生故諸法實一道法門故

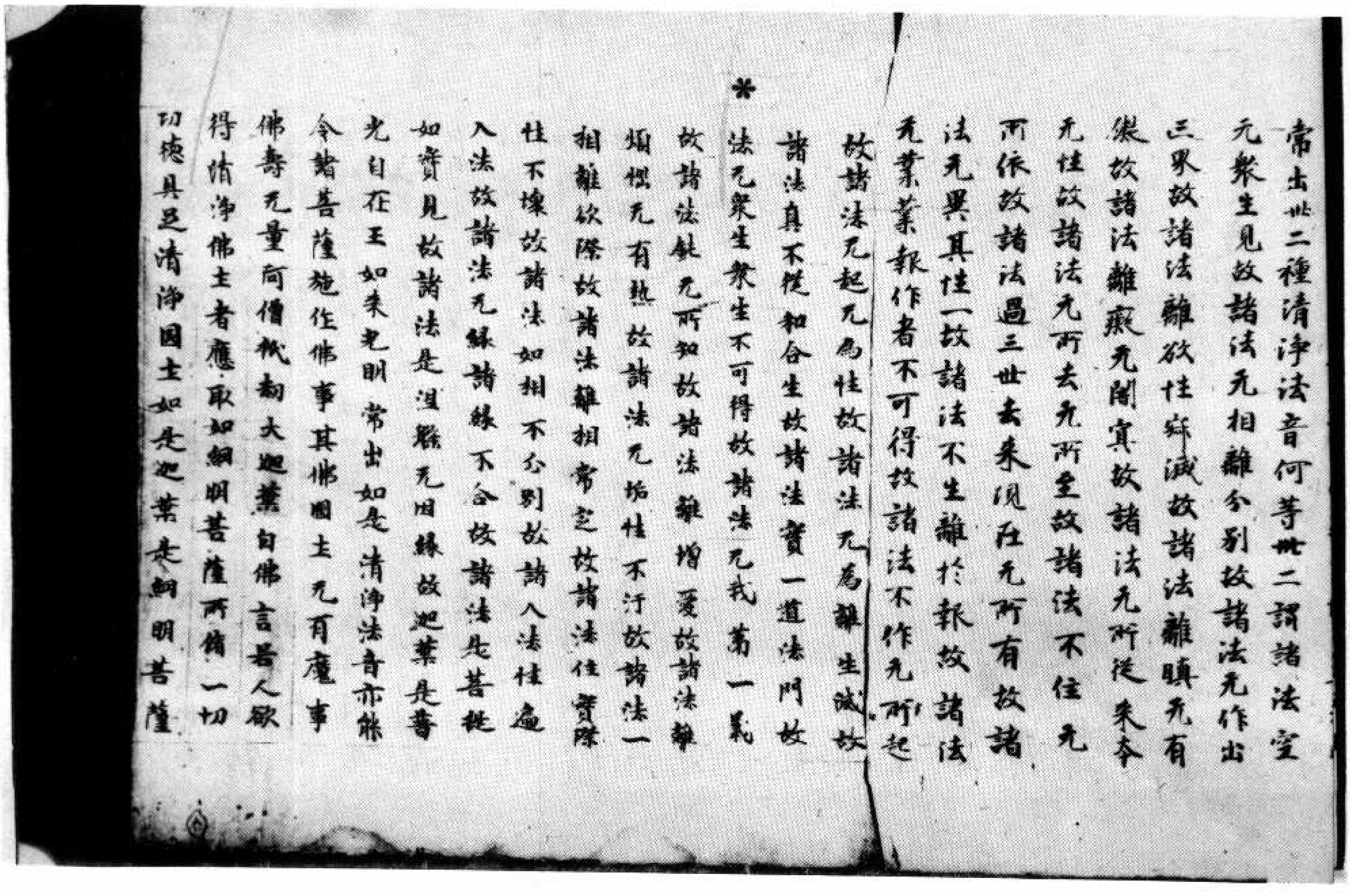

常出卅二種清淨法音何等卅二謂諸法空
无衆生見故諸法无相離分別故諸法无作出
三界故諸法離欲性寂滅故諸法離瞋无有
儗故諸法離癡无闇冥故諸法无所從来本
无性故諸法无所去无所至故諸法不住无
所依故諸法過三世去来現在无所有故諸
法无異其性一故諸法不生離於報故諸法
无業報作者不可得故諸法不作无所起
故諸法无起无為性故諸法无為離生滅故
諸法真不從和合生故諸法實一道法門故
*法无衆生衆生不可得故諸法无我第一義
故諸法鈌无所知故諸法離增愛故諸法離
煩惱无有熱故諸法无垢性不汙故諸法一
相離欲際故諸法離相常定故諸法住實際
性不壞故諸法如相不分別故諸入法性遍
入法故諸法无緣諸緣不合故諸法是菩提
如實見故諸法是涅槃无因緣故迦葉是普
光自在王如来光明常出如是清淨法音亦能
令諸菩薩施作佛事其佛國土无有魔事
佛壽无量阿僧祇劫大迦葉白佛言若人欲
得清淨佛土者應取如網明菩薩所脩一切
功德具足清淨國土如是迦葉是網明菩薩

［General Information］
书名＝敦煌宝藏　第５８册　北３０２－４１５号
丛书名＝
作者＝黄永武博士
出版社＝新文丰出版公司
出版日期＝１９８３．０３
形态项＝　６７０
页数＝６７０
原书定价＝
读秀号＝０００００５５９５１５２
ＳＳ号＝１０５１１６１１
ＩＳＢＮ＝　９５７－１７－０２９１－９　／　Ｋ８７
分类号＝１１１００５
主题词＝
参考文献格式＝黄永武博士．敦煌宝藏　第５８册　北３０２－４１５号．新文丰出版公司，１９８３．０３．
简介＝

封面
书名
前言
目录
北三〇二号（官二十九）　药师瑠璃光如来本愿功德经
北三〇三号（律四十八）　药师瑠璃光如来本愿功德经
北三〇四号（羽一百）　药师瑠璃光如来本愿功德经
北三〇五号（鸟六）　药师瑠璃光如来本愿功德经
北三〇六号（光四十五）　药师瑠璃光如来本愿功德经
北三〇七号（翔三十八）　药师瑠璃光如来本愿功德经
北三〇八号（律八十三）　药师瑠璃光如来本愿功德经
北三〇九号（翔七）　药师瑠璃光如来本愿功德经
北三一〇号（制三）　药师瑠璃光如来本愿功德经
北三一一号（推五十）　药师瑠璃光如来本愿功德经
北三一二号（羽二十一）　药师瑠璃光如来本愿功德经
北三一三号（水六十一）　佛说观弥勒菩萨上生兜率天经
北三一四号（菜十二）　佛说观弥勒菩萨上生兜率天经
北三一五号（岁三十八）　佛说观弥勒菩萨上生兜率天经
北三一六号（丽四十九）　佛说观弥勒菩萨上生兜率天经
北三一七号（寒九十一）　佛说观弥勒菩萨上生兜率天经
北三一八号（服二十二）　观弥勒菩萨上生兜率天经疏卷上
北三一九号（结三十二）　佛说弥勒下生经
北三二〇号（菜十二）　佛说弥勒下生经
北三二一号（宙九十三）　佛说弥勒下生经
北三二二号（昃六十七）　佛说弥勒下生经
北三二三号（生五十二）　佛说弥勒下生经
北三二四号（鳞四十二）　佛说弥勒下生经
北三二五号（生六十八）　弥勒成佛经义疏温室经义疏
北三二六号（成二十二）　楞伽经
北三二七号（秋三十四）　楞伽阿跋多罗宝经卷第四一切佛语心品
北三二八号（闰九）　楞伽阿跋多罗宝经卷第二
北三二九号（翔七十一）　楞伽阿跋多罗宝经卷第二
北三三〇号（盈三十三）　楞伽阿跋多罗宝经
北三三一号（吕九十）　入楞伽经卷第五
北三三二号（列九十四）　入楞伽经卷第八
北三三三号（阳四）　入楞伽经卷第十
北三三四号（文二十）　入楞伽经卷第四
北三三五号（生十九）　入楞伽经卷第六法品第七
北三三六号（生二十）　入楞伽经卷第六
北三三七号（皇二十六）　入楞伽经卷第九
北三三八号（衣九十三）　入楞伽经卷第九
北三三九号（盈九）　大乘入楞伽经卷第四罗婆那王劝请品第一
北三四〇号（秋九十四）　大乘入楞伽经序卷、第一、第二

北三四一号（金四十九）　大乘入楞伽经卷第一
北三四二号（淡八十五）　大乘入楞伽经卷第一
北三四三号（皇八十九）　大乘入楞伽经罗婆那王劝请品第一
北三四四号（珍三十四）　大乘入楞伽经卷第一
北三四五号（冬四十八）　大乘入楞伽经卷第二
北三四六号（月九）　大乘入楞伽经卷第二
北三四七号（昆三十七）　大乘入楞伽经卷第三集一切法品第二之三
北三四八号（余八）　大乘入楞伽经卷第三
北三四九号（丽九）　大乘入楞伽经卷第三
北三五〇号（秋五十五）　大乘入楞伽经卷第四
北三五一号（出八十七）　大乘入楞伽经卷第四
北三五二号（宇七十七）　大乘入楞伽经卷第四
北三五三号（露五十一）　大乘入楞伽经卷第四
北三五四号（致三十）　大乘入楞伽经卷第四
北三五五号（腾三十六）　大乘入楞伽经卷第五
北三五六号（水三）　大乘入楞伽经卷第六惜变化品
北三五七号（腾四十二）　大乘入楞伽经卷第七偈颂品第十之二
北三五八号（露五十九）　大乘入楞伽经卷第七
北三五九号（宇十五）　大乘入楞伽经卷第七
北三六〇号（盈四十四）　大乘入楞伽经卷第一罗婆那王劝请品第一
北三六一号（珠四十七）　大乘入楞伽经卷第一
北三六二号（昆八十九）　大乘入楞伽经卷第二
北三六三号（露一）　大乘入楞伽经卷二
北三六四号（生五十九）　大乘入楞伽经卷第二
北三六五号（师三十五）　大乘入楞伽经卷第三
北三六六号（阳五十五）　大乘入楞伽经卷第四
北三六七号（龙三十九）　大乘入楞伽经卷第四
北三六八号（龙八十五）　大乘入楞伽经卷第四
北三六九号（调七十六）　大乘入楞伽经卷第四
北三七〇号（调六十五）　大乘入楞伽经卷第四
北三七一号（潜五十五）　大乘入楞伽经卷第五
北三七二号（结七十一）　大乘入楞伽经卷第六
北三七三号（官四十）　大乘入楞伽经卷第七
北三七四号（潜二十一）　佛说首楞严三昧经卷下
北三七五号（黄五十一）　大乘密严经卷下阿赖耶微密品第八
北三七六号（收八十五）　大乘密严经卷下密严会品第一阿赖耶微密品第八
北三七七号（海七十八）　大乘密严经密严会品第一
北三七八号（荒二十七）　大乘密严经卷中妙？品生第二之余阿赖耶建立品第六
北三七九号（曰十五）　大乘密严经妙身生品第二之余显示自作品第四
北三八〇号（冈三十六）　大乘密严经卷第四妙身生品第二之余胎生品第三
北三八一号（号五十一）　大乘密严经妙身生品第二之余
北三八二号（剑十二）　大乘密严经卷中妙身生品第二之余
北三八三号（冈六）　大乘密严经妙身生品第二之余

北三八四号（昆五十二）　大乘密严经显示自作品第四分别观行品第五
北三八五号（昆九十八）　大乘密严经显示自作品第四
北三八六号（昆二十四）　大乘密严经显示自作品第四
北三八七号（日九十八）　大乘密严经分别观行品第五阿赖耶建立品第六
北三八八号（冈六十）　大乘密严经阿赖耶建立品第六
北三八九号（日七十六）　大乘密严经卷中阿赖耶建立品第六
北三九〇号（昆四十一）　大乘密严经卷中阿赖耶建立品第六
北三九一号（昆七十一）　大乘密严经卷中阿赖耶建立品第六
北三九二号（霜二十二）　大乘密严经卷下目识境界品第七阿赖耶微密品第八
北三九三号（生四十二）　大乘密严经卷下目识境界品第七阿赖耶微密品第八
北三九四号（玉十）　大乘密严经卷下阿赖耶微密品第八
北三九五号（水三十八）　大乘密严经卷下阿赖微密品第八
北三九六号（昃三十六）　深密解脱经卷第五
北三九七号（吕七十五）　央掘摩罗经
北三九八号（河四十）　思益梵天所问经序品第一仂行品第九
北三九九号（露九十六）　思益梵天所问经卷第二、序品第一问谈品第六
北四〇〇号（为四）　思益梵天所问经卷第一序品第一、解诸法品第四
北四〇一号（洪七十七）　思益梵天所问经卷第一序品第一解诸法品第四
北四〇二号（玉十五）　思益梵天所问经卷第一序品第一解诸法品第四
北四〇三号（秋八十八）　思益梵天所问经卷第一序品第一分别品第三
北四〇四号（暑六十一）　思益梵天所问经卷第一序品第一四法品第二
北四〇五号（姜七十六）　思益梵天所问经卷第一序品第一
北四〇六号（来十八）　思益梵天所问经卷第一序品第一
北四〇七号（衣九十二）　思益梵天所问经卷第一序品第一
北四〇八号（地七十八）　思益梵天所问经卷第一、四法品第二嘱累品第十八
北四〇九号（来三）　思益梵天所问经卷第一四法品第二分别品第三
北四一〇号（闰四十一）　思益梵天所问经卷第一分别品第三解诸法品第四
北四一一号（来三十六）　思益梵天所问经卷第一分别品第三解诸法品第四
北四一二号（来九十九）　思益梵天所问经卷第一分别品第三
北四一三号（宇二十九）　思益梵天所问经卷第二解诸法品第四之余问谈品第六
北四一三号背面　金刚般若波罗蜜经
北四一四号（露七十七）　思益梵天所问经卷第二解诸法品第四之余问谈品第六
北四一五号（水三十二）　思益梵天所问经卷第二解诸法品第四之余问谈品第六